



شركة كومل
QOMEL COMPANY





شركة كومل
QOMEL COMPANY

حيث الجودة
تلتقي بالاحترافية



إشعار مهم

تقدم هذه النشرة معلومات تفصيلية كاملة عن شركة كومل والأسهم المطروحة للاكتتاب في السوق الموازية. وسيعامل المستثمرون المؤهلون الذين يتقدمون بطلبات الاكتتاب في الأسهم المطروحة على أساس أن طلباتهم تستند إلى المعلومات التي تحتويها هذه النشرة، والتي يمكن الاطلاع عليها من خلال زيارة موقع الشركة على الإنترنت (www.qomel.com)، أو موقع المستشار المالي شركة وثيق المالية (www.wathee.com)، أو موقع مدير الاكتتاب شركة دراية المالية (www.derayah.com)، أو موقع هيئة السوق المالية (www.cma.org.sa)، أو شركة تداول السعودية (تداول السعودية) (www.saudiexchange.sa).

كما سيتم الإعلان من قبل المستشار المالي (شركة وثيق المالية) على موقع شركة تداول السعودية (تداول السعودية) عن نشر نشرة الإصدار وإتاحتها للمستثمرين المؤهلين خلال المدة المحددة وفق قواعد طرح الأوراق المالية والالتزامات المستمرة (خلال فترة لا تقل عن ١٤ يوم عمل قبل طرح) وعن أي تطورات أخرى.

تحتوي نشرة الإصدار هذه على معلومات تم تقديمها حسب متطلبات قواعد طرح الأوراق المالية والالتزامات المستمرة الصادرة عن هيئة السوق المالية بالمملكة العربية السعودية، ويتحمل أعضاء مجلس الإدارة الواردة أسماؤهم في صفحة (ج) مجتمعين ومنفردين، كامل المسؤولية عن دقة المعلومات الواردة في هذه النشرة، ويؤكدون حسب علمهم واعتقادهم بعد إجراء جميع الدراسات الممكنة وإلى الحد المعقول، أنه لا توجد أي وقائع أخرى يمكن أن يؤدي عدم تضمينها في نشرة الإصدار هذه إلى جعل أي إضافة واردة فيها مضللة. ولا تتحمل الهيئة وشركة تداول السعودية (تداول السعودية) أي مسؤولية عن محتويات هذه النشرة، ولا تعطي أي تأكيدات تتعلق بدقتها أو اكتمالها، وتخليان أنفسهما صراحة من أي مسؤولية مهما كانت عن أي خسارة تنتج عما ورد في هذه النشرة أو عن الاعتماد على أي جزء منها، ويجب على الراغبين في شراء الأسهم المطروحة بموجب هذه النشرة تحري مدى صحة المعلومات المتعلقة بالأسهم محل طرح، وفي حال تعذر فهم محتويات هذه النشرة، يجب استشارة مستشار مالي مرخص له.

وقد عينت الشركة شركة وثيق المالية كمستشار مالي («المستشار المالي»)، شركة دراية المالية مديراً للاكتتاب («مدير الاكتتاب») وذلك فيما يتعلق بطرح أسهم الشركة في السوق الموازية «الاكتتاب»، الرجاء مراجعة القسم (٩) «المعلومات المتعلقة بالأسهم وأحكام طرح وشروطه» من هذه النشرة.

إن المعلومات الواردة في هذه النشرة كما في تاريخ إصدارها عرضة للتغيير، وعلى وجه الخصوص يمكن أن يتأثر الوضع المالي للشركة وقيمة الأسهم محل طرح بشكل سلبي بالتطورات المستقبلية المتعلقة بعوامل التضخم ومعدلات الفائدة والضرائب أو أي عوامل اقتصادية أو سياسية أخرى خارجة عن نطاق سيطرة الشركة (فضلاً راجع قسم رقم (٢) «عوامل المخاطر» في هذه النشرة)، ولا يجب اعتبار أو تفسير أو الاعتماد بأي شكل على هذه النشرة ولا على أي اتصالات شفوية أو كتابية أو مطبوعة فيما يتعلق بأسهم طرح أو تفسيرها كوعد أو بيان فيما يتعلق بالأرباح أو النتائج أو الأحداث المستقبلية.

لا يجوز اعتبار هذه النشرة بمثابة توصية من الشركة، أو أعضاء مجلس إدارتها، أو المساهمين البائعين، أو أي من مستشاريها بالمشاركة في عملية الاكتتاب في الأسهم محل طرح. وتعتبر المعلومات التي تحتوي عليها هذه النشرة ذات طبيعة عامة، وقد تم إعداد هذه النشرة دون الأخذ في الاعتبار الأهداف الاستثمارية الفردية أو الوضع المالي أو الاحتياجات الاستثمارية الخاصة للأشخاص الراغبين بالاكتتاب في الأسهم محل طرح. وقبل اتخاذ أي قرار بالاكتتاب، يجب على كل مستلم لهذه النشرة الحصول على استشارة مهنية مستقلة بخصوص الاكتتاب في الأسهم محل طرح من قبل مستشار مالي مرخص له من قبل الهيئة، وذلك لتقييم مدى ملاءمة فرصة الاستثمار والمعلومات المدرجة في هذه النشرة للأهداف والأوضاع والاحتياجات الاستثمارية الخاصة به، بما في ذلك المزايا والمخاطر المتعلقة بالاستثمار في الأسهم محل طرح. قد يكون الاكتتاب في الأسهم محل طرح مناسباً لبعض المستثمرين دون غيرهم، ويجب على المستثمرين المحتملين عدم الاعتماد على قرار طرف آخر بالاستثمار أو عدم الاستثمار كأساس للدراسة المفترض قيامهم بها فيما يخص فرصتهم للاستثمار أو على الظروف الخاص لأولئك المستثمرين.

هذا ويقتصر الاكتتاب في الأسهم محل طرح على فئات المستثمرين المؤهلين، حيث تم تعريف المستثمر المؤهل من قبل الهيئة السوق المالية في قائمة المصطلحات المستخدمة في لوائح هيئة السوق المالية وقواعدها وفي قائمة المصطلحات المستخدمة في قواعد مجموعة تداول السعودية («السوق» أو «تداول»)، وهم كما يلي:

- مؤسسات سوق مالية تتصرف لحسابها الخاص.
- عملاء مؤسسة سوق مالية مرخص لها في ممارسة أعمال الإدارة شريطة أن تكون مؤسسة السوق المالية قد عُينت بشروط تمكنها من اتخاذ القرارات الخاصة بقبول المشاركة في طرح والاستثمار في السوق الموازية نيابة عن العميل ودون الحاجة إلى الحصول على موافقة مسبقة منه.
- حكومة المملكة، أو أي جهة حكومية، أو أي هيئة دولية تعترف بها الهيئة، أو السوق، وأي سوق مالية أخرى تعترف بها الهيئة، أو مركز الإيداع.

- الشركات المملوكة من الحكومة، مباشرة أو عن طريق محافظة تديرها مؤسسة سوق مالية مرخص لها في ممارسة أعمال الإدارة.
- الشركات والصناديق المؤسسية في دول مجلس التعاون لدول الخليج العربية.
- صناديق الاستثمار.
- أي أشخاص اعتباريين آخرين يجوز لهم فتح حساب استثماري في المملكة وحساب لدى مركز الإيداع.
- أشخاص طبيعيين يجوز لهم فتح حساب استثماري في المملكة وحساب لدى مركز الإيداع، ويستوفون أي من المعايير الآتية:
 - أن يكون قد قام بصفقات في أسواق الأوراق المالية لا يقل مجموع قيمتها عن أربعين مليون ريال سعودي ولا تقل عن عشرة صفقات في كل ربع سنة خلال الاثني عشرة شهراً الماضية.
 - ألا تقل قيمة صافي أصوله عن خمسة ملايين ريال سعودي.
 - أن يعمل أو سبق له العمل مدة ثلاث سنوات على الأقل في القطاع المالي.
 - أن يكون حاصلاً على الشهادة العامة للتعامل في الأوراق المالية المعتمدة من قبل الهيئة.
 - أن يكون حاصلاً على شهادة مهنية متخصصة في مجال أعمال الأوراق المالية معتمدة من جهة معترف بها دولياً.
- أي أشخاص آخرين تحددهم الهيئة.

تبدأ فترة الطرح في يوم الأحد ١٢/١٠/١٤٤٥هـ (الموافق ٢١/٠٤/٢٠٢٤م) وتستمر لمدة (٥) أيام عمل شاملة آخر يوم لإغلاق الطرح وهو نهاية يوم الخميس ١٦/١٠/١٤٤٥هـ (الموافق ٢٥/٠٤/٢٠٢٤م) («فترة الطرح»)، حيث يمكن تقديم طلبات الاكتتاب في أسهم الطرح عبر نظام الاكتتاب الإلكتروني الخاص بمدير الاكتتاب والذي سيتمكن المستثمرون المؤهلون من خلاله الاكتتاب في أسهم الشركة خلال فترة الطرح (راجع القسم رقم (٩) «المعلومات المتعلقة بالأسهم وأحكام الطرح وشروطه») من هذه النشرة.

ويطلب كل من الشركة والمستشار المالي من متلقي هذه النشرة الاطلاع على كافة القيود النظامية التي تتعلق بطرح أو بيع أسهم الطرح ومراعاة التقيد بها.

لا تمثل هذه النشرة عرضاً لبيع، أو طلباً لعرض شراء أي من أسهم الطرح، من جانب أي شخص في أي بلد لا يجيز فيه النظام المعمول به في ذلك البلد لمثل ذلك الشخص تقديم مثل ذلك العرض أو الطلب، ويُحظر صراحة توزيع هذه النشرة أو بيع أسهم الطرح لأي شخص في أي دولة أخرى غير المملكة، باستثناء الشركات والصناديق المؤسسية في دول مجلس التعاون لدول الخليج العربي من خلال اتفاقية مبادلة، على أن يتم مراعاة الأنظمة والتعليمات المنظمة لذلك.

المعلومات المالية

تم إعداد القوائم المالية المراجعة للشركة للسنة المالية المنتهية في ٢١ ديسمبر ٢٠٢٢م، والتي تتضمن أرقام المقارنة للسنة المالية المنتهية في ٢١ ديسمبر ٢٠٢١م، والقوائم الأولية الموجزة لفترة الستة أشهر المنتهية في ٣٠ يونيو ٢٠٢٣م والتي تتضمن أرقام المقارنة لفترة المالية المنتهية في ٣٠ يونيو ٢٠٢٢م والإيضاحات المرفقة بهما وفقاً للمعايير الدولية للتقارير المالية (IFRS) المعتمدة في المملكة العربية السعودية والمعايير والإصدارات الأخرى التي اعتمدها الهيئة السعودية للمراجعين والمحاسبين (SOCPA). وقد تمت مراجعة البيانات المالية للشركة للسنة المالية المنتهية في ٢١ ديسمبر ٢٠٢٢م وللفترة المالية المنتهية في ٣٠ يونيو ٢٠٢٣م من قبل شركة المحاسبين المتحدون للاستشارات المهنية (RSM) - محاسبون قانونيون، هذا وتقوم الشركة بإصدار قوائمها المالية بالريال السعودي.

التوقعات والإفادات المستقبلية

تم إعداد التوقعات الواردة في هذه النشرة على أساس افتراضات محددة ومفصّل عنها في هذه النشرة. وقد تختلف ظروف الشركة في المستقبل عن الافتراضات المستخدمة، وبالتالي فإنه لا يوجد ضمان أو تأكيد أو تعهد فيما يتعلق بدقة أو اكتمال هذه التوقعات. وتمثل بعض التوقعات الواردة في هذه النشرة «إفادات مستقبلية»، والتي يمكن أن يستدل عليها بشكل عام من خلال استخدام بعض الكلمات ذات الدلالة المستقبلية مثل «يخطط»، «يعتزم»، «ينوي»، «يقدّر»، «يعتقد»، «يتوقع»، «من المتوقع»، «يمكن»، «من الممكن»، «يحتمل»، «من المحتمل»، «سوف»، «قد»، والصيغ النافية لها وغيرها من المفردات المقاربة أو المشابهة لها في المعنى. وتعكس هذه الإفادات وجهة النظر الحالية للشركة بخصوص أحداث مستقبلية، لكنها لا تشكل ضماناً أو تأكيداً لأي أداء فعلي مستقبلي للشركة، إذ أن هناك العديد من العوامل التي قد تؤثر على الأداء الفعلي للشركة أو إنجازاتها أو نتائجها وتؤدي إلى اختلافها بشكل كبير عما تضمنته هذه الإفادات صراحة أو ضمناً. وقد تم استعراض أهم المخاطر والعوامل التي يمكن أن تؤدي إلى مثل هذا الأثر بصورة أكثر تفصيلاً في أقسام أخرى في هذه النشرة (راجع قسم رقم (٢) «عوامل المخاطر»). وفيما لو تحقق واحد أو أكثر من هذه العوامل، أو لو ثبت عدم صحة أو عدم دقة أي من التوقعات أو التقديرات الواردة في هذه النشرة، فإن النتائج الفعلية للشركة قد تختلف بشكل جوهري عن تلك الموضحة في هذه النشرة.

ومراعاً لمتطلبات قواعد طرح الأوراق المالية والالتزامات المستمرة، ستقوم الشركة بتقديم نشرة إصدار تكميلية إلى الهيئة إذا علمت في أي وقت بعد اعتماد هذه النشرة من الهيئة وقبل اكتمال الطرح بأي من الأتي: (١) وجود تغيير مهم في أمور جوهرية واردة في نشرة الإصدار، أو (٢) ظهور أي مسائل مهمة كان يجب تضمينها في نشرة الإصدار. وباستثناء هاتين الحالتين، فإن الشركة لا تعتزم تحديث أو تعديل أي معلومات تضمنها هذه النشرة، سواء كان ذلك نتيجة معلومات جديدة أو حوادث مستقبلية أو غير ذلك. ونتيجة لهذه المخاطر والأمور غير المؤكدة والتقديرية، فإن الأحداث والظروف والتوقعات المستقبلية التي تتناولها هذه النشرة قد لا تحدث على النحو الذي تتوقعه الشركة وقد لا تحدث مطلقاً. وعليه، يتعين على المستثمرين المؤهلين المحتملين فحص جميع الإفادات المستقبلية في ضوء هذه الإيضاحات مع عدم الاعتماد على الإفادات المستقبلية بشكلٍ أساسي.

دليل الشركة

أعضاء مجلس الإدارة وأمين سر المجلس ^(١)									
الاسم	المنصب	صفة العضوية	الاستقلالية ^(٢)	الجنسية	العمر	نسبة الملكية المباشرة		نسبة الملكية غير المباشرة	
						قبل الطرح	بعد الطرح	قبل الطرح	بعد الطرح
ناصر عبد العزيز عبد الرحمن المبارك	الرئيس	غير تنفيذي	غير مستقل	سعودي	٦٠	-	-	-	-
بندر عبد الرحمن محمد النمر	نائب الرئيس	غير تنفيذي	غير مستقل	سعودي	٦٢	-	٢٤.٠٠%	٢٠.٥٧%	-
هشام عبد الله محمد العقلاء	العضو المنتدب	تنفيذي	غير مستقل	سعودي	٤٦	-	٢٠.٠٠%	١٧.١٤%	-
موساهميد أبو بكر	عضو	غير تنفيذي	غير مستقل	جنوب إفريقي	٦٧	-	-	-	-
سلطان عبد العزيز فيصل المبارك	عضو	غير تنفيذي	مستقل	سعودي	٥٧	-	-	-	-
أمين سر المجلس ^(٣)									
شريف محمد أحمد الصايغ	أمين سر المجلس			مصري	٣٤	-	-	-	-

المصدر: شركة كومل

(١) وافق المؤسسون على انتخاب أعضاء مجلس الإدارة المذكورين أعلاه وذلك لمدة أربع سنوات تبدأ من تاريخ قيد الشركة في سجل الشركات المساهمة وذلك في تاريخ ١٣/٠٩/٢٠١٤هـ الموافق ٠٤/٠٤/٢٠٢٣م).

(٢) تم الاستناد على لائحة حوكمة الشركات الصادرة عن هيئة السوق المالية في تحديد عوارض الاستقلال لأعضاء مجلس الإدارة، وتتمثل عوارض الاستقلال لأعضاء مجلس الإدارة للشركة في كل من:

- أن يكون مالكاً لما نسبته ٥% أو أكثر من أسهم الشركة أو من أسهم شركة أخرى من مجموعتها أو له صلة قرابة مع من يملك هذه النسبة.
 - أن يكون ممثلاً لشخص ذي صفة اعتبارية يملك ما نسبة ٥% أو أكثر من أسهم الشركة أو من أسهم شركة أخرى من مجموعتها.
 - أن تكون له صلة قرابة مع أي من أعضاء مجلس الإدارة في الشركة أو في شركة أخرى من مجموعتها.
 - أن تكون له صلة قرابة مع أي من كبار التنفيذيين في الشركة أو في شركة أخرى من مجموعتها.
 - أن يكون عضو مجلس إدارة في شركة أخرى من مجموعة الشركة المرشح لعضوية مجلس إدارتها.
 - أن يعمل أو كان يعمل موظفاً خلال العامين الماضيين لدى الشركة أو أي طرف متعامل معها أو شركة أخرى من مجموعتها، كمراجعي الحسابات وكبار الموردين، أو أن يكون مالكاً لحصص سيطرة لدى أي من تلك الأطراف خلال العامين الماضيين.
 - أن تكون له مصلحة مباشرة أو غير مباشرة في الأعمال والعقود التي تتم لحساب الشركة.
 - أن يتقاضى مبالغ مالية من الشركة علاوة على مكافأة عضوية مجلس الإدارة أو أي من لجان تزيد عن (٢٠٠,٠٠٠) ريال أو عن ٥٠% من مكافآته في العام السابق التي تحصل عليها مقابل عضوية مجلس الإدارة أو أي من لجان أيهما أقل.
 - أن يشترك في عمل من شأن مناهضة الشركة، أو أن يتجر في أحد فروع النشاط الذي تزاول الشركة.
 - أن يكون قد أمضى ما يزيد على تسع سنوات متصلة أو منفصلة في عضوية مجلس إدارة الشركة.
- (٣) قرر مجلس الإدارة كما في تاريخ ٢٠/٠٩/٢٠١٤هـ الموافق ١١/٠٤/٢٠٢٣م (تعيين السيد: شريف محمد أحمد الصايغ كأمين سر لمجلس الإدارة).



عنوان الشركة الوطني



شركة كومل
QOMEL COMPANY

شركة كومل

٣٣٢١ الأمير ممدوح بن عبد العزيز - حي السليمانية

٧٣١١-١٢٢٤١

الرياض، المملكة العربية السعودية

هاتف رقم: +٩٦٦ ١١٢٨٨٦٦٦

فاكس رقم: +٩٦٦ ١١٢٨٨٦٦٦

البريد الإلكتروني: info@qomel.com

الموقع الإلكتروني: www.qomel.com

ممثلا الشركة

الممثل الثاني	الممثل الأول	البيان
محمد إبراهيم أبو السعد	هشام عبد الله العقلاء	الاسم
نائب الرئيس التنفيذي ومدير التشغيل	عضو مجلس الإدارة والعضو المنتدب	الصفة
٣٣٢١ الأمير ممدوح بن عبد العزيز - حي السليمانية	٣٣٢١ الأمير ممدوح بن عبد العزيز - حي السليمانية	العنوان
+٩٦٦ ١١ ٢٨٨ ٦٦٦٠	+٩٦٦ ١١ ٢٨٨ ٦٦٦٠	رقم الهاتف
١٠٧	١٠٥	رقم التحويلة
+٩٦٦ ١١ ٢٨٨ ٦٦٦٠	+٩٦٦ ١١ ٢٨٨ ٦٦٦٠	رقم الفاكس
www.qomel.com	www.qomel.com	الموقع الإلكتروني
m.aboelsaad@qomel.com	hisham@qomel.com	البريد الإلكتروني
		المصدر: شركة كومل

سوق الأسهم



تداول السعودية
Saudi Exchange

شركة تداول السعودية (تداول السعودية)

طريق الملك فهد - العليا ٦٨٩٧

وحدة رقم: ١٥

الرياض ١٢٢١١ - ٣٣٨٨

المملكة العربية السعودية

هاتف رقم: +٩٦٦ ٩٢٠٠١٩١٩

فاكس رقم: +٩٦٦ ١١ ١٨٩١٣٢٢

البريد الإلكتروني: csc@saudiexchange.sa

الموقع الإلكتروني: www.saudiexchange.sa



المستشارون

المستشار المالي

وثيق المالية
Watheeq Capital



شركة وثيق المالية
٦١٧٤ طريق الثمامة - حي النرجس
وحدة رقم ٤٢
٢٨٥٠ - الرياض ١٣٣٢٣
المملكة العربية السعودية
ماتف رقم: ٤٠٠٣٥٥٢ ١١ ٩٦٦ +
فاكس رقم: ٤٠٠٣٥٥٢ ١١ ٩٦٦ +
البريد الإلكتروني: info@watheeq.com
الموقع الإلكتروني: www.Watheeq.com

مراجعة الحسابات المستقل عن السنة المالية المنتهية في ٣١ ديسمبر ٢٠٢٢م وفترة الستة أشهر المنتهية في ٣٠ يونيو ٢٠٢٣م

شركة المحاسبون المتحدون للاستشارات المهنية

طريق العروبة

حي العليا- مبنى رقم ٣١٩٣ الطابق الأول
صندوق بريد ١٢٣٣٣ الرياض ٨٣٣٥
المملكة العربية السعودية
هاتف رقم: ٩٦٦ (١١) ٤١٦ ٩٣٦١ +
فاكس رقم: ٩٦٦ (١١) ٤١٦ ٩٣٤٩ +
الموقع الإلكتروني: www.rsmksa.com
البريد الإلكتروني: info@rmsaudi.com



مدير الاككتاب

شركة دراية المالية

الطابق الثالث مركز برستج، حي العليا
شارع التخصصي
ص.ب ٢٨٦٥٤٦
الرمز البريدي: ١١٣٢٣
المملكة العربية السعودية
هاتف: ١١٢٩٩٨٠٠٠ ٩٦٦ +
فاكس: ١١٢٩٩٨٠٧١ ٩٦٦ +
الموقع الإلكتروني: support@derayah.com
البريد الإلكتروني: www.derayah.com



تنويه

جميع المستشارين المذكورين أعلاه أعطوا موافقتهم الكتابية على استخدام أسمائهم وشعاراتهم وعنوانهم وإفاداتهم في هذه النشرة وفق الشكل والسياق الظاهر فيها، ولم يتم أي منهم بسحب موافقتهم حتى تاريخ هذه النشرة. وتجدر الإشارة إلى أن جميع هذه الجهات والعاملين فيها أو أي من أقرانهم لا يملكون أسهماً أو مصلحة من أي نوع في الشركة.

ملخص الطرح

يهدف هذا الملخص إلى تقديم خلفية موجزة عن المعلومات الواردة في هذه النشرة. وعليه فإن هذا الملخص لا يحتوي على كافة المعلومات التي قد تكون مهمة بالنسبة للمكتتبين. لذلك، فإنه يجب قراءة هذا الملخص كمقدمة لهذه النشرة، وينبغي على المكتتبين قراءة ومراجعة هذه النشرة بالكامل، ويجب أن يُبنى أي قرار يتعلق بالاكْتتاب في الأسهم محل الطرح من قبل المكتتبين على مراعاة هذه النشرة ككل. وعلى وجه الخصوص، فإنه من الضروري مراعاة ما ورد في قسم «إشعار مهم» في الصفحة (أ) والقسم رقم (٢) «عوامل المخاطر» قبل اتخاذ أي قرار استثماري في الأسهم محل الطرح الخاضعة لهذه النشرة.

شركة كومل («الشركة» أو «المصدر» أو «كومل») هي شركة مساهمة سعودية مغلقة بموجب السجل التجاري رقم (١٠١٠٢٣٤٤٣٩) وتاريخ ١٤٢٨/٠٦/٠٢ هـ (الموافق ٢٠٠٧/٠٧/١٣ م) الصادر بمدينة الرياض، يبلغ رأس مال الشركة الحالي ثلاثون مليون (٣٠,٠٠٠,٠٠٠) ريال سعودي، مقسم إلى ثلاثة ملايين (٣,٠٠٠,٠٠٠) سهم عادي مدفوعة القيمة بالكامل، قيمة كل سهم منها عشرة (١٠) ريال سعودي، وجميعها أسهم عادية من فئة واحدة، وسيبلغ رأس مال الشركة بعد الطرح خمسة وثلاثين مليون (٣٥,٠٠٠,٠٠٠) ريال سعودي، مقسم إلى ثلاثة ملايين وخمسمائة ألف (٣,٥٠٠,٠٠٠) سهم عادي مدفوعة القيمة بالكامل، قيمة كل سهم منها عشرة (١٠) ريال سعودي، وعنوان الشركة كما في سجلها التجاري هو مدينة الرياض، حي السليمانية، شارع الأمير ممدوح بن عبد العزيز عمارة الراجحي مكتب ٤١.

تأسست شركة كومل («الشركة» أو «المصدر» أو «كومل») كشركة ذات مسؤولية محدودة بموجب عقد التأسيس المُصدق في تاريخ ١٤٢٨/٠٥/٠٦ هـ (الموافق ٢٠٠٧/٠٦/١٤ م) وبموجب السجل التجاري رقم (١٠١٠٢٣٤٤٣٩) وتاريخ ١٤٢٨/٠٦/٠٢ هـ (الموافق ٢٠٠٧/٠٧/١٣ م) الصادر بمدينة الرياض، برأس مال يبلغ مليوني (٢,٠٠٠,٠٠٠) ريال سعودي مقسم إلى مئة (١٠٠) حصة نقدية متساوية القيمة مدفوعة بالكامل وقيمة كل حصة عشرين ألف (٢٠,٠٠٠) ريال سعودي، يملك السيد/ناصر عبد العزيز عبد الرحمن المبارك منها أربعة وعشرين (٢٤) حصة بنسبة (٢٤.٠٠٪) من رأس المال الشركة، وتملك السيدة/أمل فهد عبد الرحمن الرئيس منها أربعة وعشرين (٢٤) حصة بنسبة (٢٤.٠٠٪) من رأس المال الشركة، ويملك السيد/بندر عبد الرحمن محمد النمر منها أربعة وعشرين (٢٤) حصة بنسبة (٢٤.٠٠٪) من رأس المال الشركة، ويملك السيد/هشام عبد الله محمد العقلاء منها عشرين (٢٠) حصة بنسبة (٢٠.٠٠٪) من رأس المال الشركة، وتملك السيدة/رقية عبد العزيز عبد الرحمن المبارك منها ثمانية (٨) حصص بنسبة (٨.٠٠٪) من رأس المال الشركة.

وبتاريخ ١٤٢٩/٠٢/١٠ هـ (الموافق ٢٠١٧/١١/٢٨ م) صدر قرار الشركاء بالموافقة على دخول السيد/سلمان بن ناصر بن عبد العزيز المبارك كشريك جديد في الشركة وذلك من خلال تنازل السيد/ناصر عبد العزيز عبد الرحمن المبارك عن جميع حصصه في الشركة والبالغة أربعة وعشرين (٢٤) حصة وقيمة أربع مائة وثمانين ألف (٤٨٠,٠٠٠) ريال سعودي بما لها من حقوق وما عليها من التزامات لصالح الشريك الجديد.

وبتاريخ ١٤٢٩/١١/١٣ هـ (الموافق ٢٠١٨/٠٧/٢٦ م) تنازلت السيدة/أمل فهد عبد الرحمن الرئيس عن جميع حصصها في الشركة والبالغة أربعة وعشرين (٢٤) حصة وقيمة أربع مائة وثمانين ألف (٤٨٠,٠٠٠) ريال سعودي بما لها من حقوق وما عليها من التزامات لصالح الشريك السيد/سلمان بن ناصر بن عبد العزيز المبارك.

وبتاريخ ١٤٤٤/٠٤/٢٨ هـ (الموافق ٢٠٢٢/١١/٢٢ م) صدر قرار الشركاء بالموافقة على زيادة رأس مال الشركة من مليوني (٢,٠٠٠,٠٠٠) ريال سعودي إلى ثلاثين مليون (٣٠,٠٠٠,٠٠٠) ريال سعودي، مقسم إلى ثلاثة ملايين (٣,٠٠٠,٠٠٠) حصة نقدية متساوية القيمة، قيمة كل حصة (١٠) ريال سعودي، حيث تم تعديل قيمة الحصة من عشرين ألف (٢٠,٠٠٠) ريال سعودي إلى عشرة (١٠) ريال سعودي، وقد تم استيفاء الزيادة البالغة ثمانية وعشرين مليون (٢٨,٠٠٠,٠٠٠) ريال سعودي من خلال تحويل كامل المبلغ من رصيد الأرباح المبقاة إلى حساب رأس المال.

وفي تاريخ ١٤٤٤/٠٩/١٣ هـ (الموافق ٢٠٢٣/٠٤/٠٤ م) تم تحويل الشركة من شركة ذات مسؤولية محدودة إلى شركة مساهمة مغلقة برأس مال يبلغ ثلاثين مليون (٣٠,٠٠٠,٠٠٠) ريال سعودي مقسم إلى ثلاثة ملايين (٣,٠٠٠,٠٠٠) سهم عادي متساوية القيمة مدفوعة بالكامل، قيمة كل سهم منها عشرة (١٠) ريال سعودي، وجميعها أسهم عادية من فئة واحدة.

وبتاريخ ١٤٤٤/١٢/٠١ هـ (الموافق ٢٠٢٣/٠٦/١٩ م) وافقت الجمعية العامة غير العادية للشركة على زيادة رأس مال الشركة من ثلاثين مليون (٣٠,٠٠٠,٠٠٠) ريال سعودي إلى خمسة وثلاثين مليون (٣٥,٠٠٠,٠٠٠) ريال سعودي مقسم إلى ثلاثة ملايين وخمسمائة ألف (٥٠٠,٠٠٠) سهم عادي، قيمة كل سهم منها عشرة (١٠) ريال سعودي، من خلال إصدار خمسمائة ألف (٥٠٠,٠٠٠) سهم عادي تمثل (١.٤٢٩٪) من إجمالي أسهم الشركة بعد الطرح (والتي تمثل ما نسبته ١٦.٦٧٪ من رأس مال الشركة قبل الطرح) وطرح الأسهم العادية الجديدة للاكتتاب في السوق الموازية.

يبلغ رأس مال الشركة قبل الطرح ثلاثين مليون (٣٠,٠٠٠,٠٠٠) ريال سعودي، مقسم إلى ثلاثة ملايين (٣,٠٠٠,٠٠٠) سهم عادي مدفوعة القيمة بالكامل، قيمة كل سهم منها عشرة (١٠) ريال سعودي، وجميعها أسهم عادية من فئة واحدة، وسيكون رأس مال الشركة بعد الطرح خمسة وثلاثين مليون (٣٥,٠٠٠,٠٠٠) ريال مقسم إلى ثلاثة ملايين وخمسمائة ألف (٣,٥٠٠,٠٠٠) سهم عادي، قيمة كل سهم منها عشرة (١٠) ريال سعودي، وجميعها أسهم عادية من فئة واحدة.

اسم الشركة ووصفها وتأسيسها

تمارس الشركة نشاطها بموجب السجل التجاري رقم (١٠١٠٢٣٤٤٣٩) وتاريخ ٠٦/٠٦/١٤٢٨هـ (الموافق ١٣/٠٧/٢٠٠٧م) الصادر بمدينة الرياض والساري حتى تاريخ ٠٦/٠٦/١٤٤٥هـ (الموافق ١٥/١٢/٢٠٢٣م)، وتتمثل أغراض الشركة كما في نظامها الأساسي فيما يلي:

١. الصناعات التحويلية.
٢. التشييد والبناء.
٣. الزراعة والحراجه وصيد الأسماك.
٤. التعدين واستغلال المحاجر.
٥. إمدادات الكهرباء والغاز والبخار وتكييف الهواء.
٦. إمدادات المياه وأنشطة الصرف الصحي وإدارة النفايات ومعالجتها.
٧. تجارة الجملة والتجزئة وإصلاح المركبات ذات المحركات والدرجات النارية.
٨. النقل والتخزين.
٩. أنشطة خدمات الإقامة والمطاعم.
١٠. المعلومات والاتصالات.
١١. الأنشطة المهنية والعلمية والتقنية.
١٢. التعليم.
١٣. أنشطة صحة الإنسان والعمل الاجتماعي.
١٤. الأنشطة العقارية.
١٥. الخدمات الإدارية وخدمات الدعم.
١٦. الفنون والترفيه والتسليه.
١٧. أنشطة الخدمات الأخرى.

ملخص أنشطة الشركة

وتتمثل أنشطة الشركة كما في سجلها التجاري فيما يلي:

- أنشطة مستودعات الأدوية.
- بيع الأعشاب الطبية الطبيعية.
- مخازن الأجهزة والمنتجات الطبية.

ويتمثل نشاط الشركة الفعلي الحالي في العمل كوكيل أو موزع لعدة شركات متعددة الجنسيات متخصصة في تصنيع وإنتاج المستحضرات الصيدلانية والطبية التخصصية لعلاج المرضى في مجالات متعددة، حيث تقوم الشركة ببيع الأدوية ومستلزمات الأسنان والأجهزة الطبية داخل المملكة العربية السعودية.

كما تملك الشركة شركة تابعة لها مملوكة بالكامل وهي «شركة مصنع كومل» وهو مصنع أدوية تحت الإنشاء بسجل تجاري رقم (١٠١٠٨٣٥٤٧٩) صادر في مدينة الرياض بتاريخ ٢٧/٠٣/١٤٤٤هـ (الموافق ٢٣/١٠/٢٠٢٢م) وتتمثل أنشطتها كما في السجل التجاري فيما يلي:

- صناعة المكملات الغذائية وأغذية الحمية.
- صناعة المستحضرات الصيدلانية للاستخدام البشري.
- صناعة المواد الدوائية المستخدمة في صنع الفيتامينات.

ولا تمارس الشركة أنشطتها إلا بعد الحصول على التراخيص النظامية إن وجدت والتي تتطلبها الأنظمة السائدة والمعمول بها في المملكة العربية السعودية. وقد حصلت الشركة على جميع التراخيص النظامية ولا زالت جميع تلك التراخيص سارية المفعول حتى تاريخ هذه النشرة. (الرجاء مراجعة القسم (٣-٤) «الطبيعة العامة لأعمال المُصدر»).

إن المساهمين الكبار الذين يملك كلٌ منهم ٥% أو أكثر من أسهم الشركة هم:

المساهمون الكبار	عدد الأسهم قبل الطرح	نسبة الملكية قبل الطرح	عدد الأسهم بعد الطرح	نسبة الملكية بعد الطرح
سلمان ناصر عبد العزيز المبارك	١,٤٤٠,٠٠٠	٤٨.٠٠%	١,٤٤٠,٠٠٠	٤١.١٤%
بندر عبد الرحمن محمد النمر	٧٢٠,٠٠٠	٢٤.٠٠%	٧٢٠,٠٠٠	٢٠.٥٧%
هشام عبد الله محمد العقلاء	٦٠٠,٠٠٠	٢٠.٠٠%	٦٠٠,٠٠٠	١٧.١٤%
رقية عبد العزيز عبد الرحمن المبارك	٢٤٠,٠٠٠	٨.٠٠%	٢٤٠,٠٠٠	٦.٨٦%
الإجمالي	٣,٠٠٠,٠٠٠	١٠٠.٠٠%	٣,٠٠٠,٠٠٠	٨٥.٧١%

المساهمون الكبار، وعدد أسهمهم، ونسب ملكيتهم قبل الطرح وبعده

يبلغ رأس مال الشركة قبل الطرح ثلاثين مليون (٣٠,٠٠٠,٠٠٠) ريال سعودي مدفوعة القيمة بالكامل، وسيبلغ رأس مال الشركة بعد الطرح خمسة وثلاثين مليون (٣٥,٠٠٠,٠٠٠) ريال سعودي.

رأس مال المُصدر قبل وبعده الطرح

يبلغ عدد الأسهم قبل الطرح ثلاثة ملايين (٣,٠٠٠,٠٠٠) سهم عادي مدفوعة القيمة بالكامل، وسيبلغ عدد الأسهم بعد الطرح ثلاثة ملايين وخمسمائة ألف (٣,٥٠٠,٠٠٠) عادي متساوية القيمة مدفوعة القيمة بالكامل.

إجمالي عدد أسهم المُصدر قبل وبعده الطرح

عشرة (١٠) ريالاً سعودية.

القيمة الاسمية للسهم

طرح خمسمائة ألف (٥٠٠,٠٠٠) سهم عادي تمثل (١٤.٢٩٪) من إجمالي أسهم الشركة بعد الطرح (والتي تمثل ما نسبته ١٦.٦٧٪ من رأس مال الشركة قبل الطرح) وبقيمة اسمية تبلغ عشرة (١٠) ريالاً سعودية وبسعر طرح قدره (●●) ريال سعودي للسهم الواحد، وذلك عن طريق زيادة رأس مال المصدر من ثلاثين مليون (٣٠,٠٠٠,٠٠٠) ريال سعودي إلى خمسة وثلاثين مليون ريال (٣٥,٠٠٠,٠٠٠) ريال، وسيتم تخصيص كامل أسهم الطرح للمستثمرين المؤهلين في السوق الموازية (نمو).	إجمالي عدد الأسهم المطروحة
(١٤.٢٩٪) من إجمالي أسهم الشركة بعد الطرح (والتي تمثل ما نسبته ١٦.٦٧٪ من إجمالي أسهم الشركة قبل الطرح).	نسبة الأسهم المطروحة من رأس المال
(●●) ريال سعودي للسهم الواحد.	سعر الطرح
(●●) مليون ريال سعودي.	إجمالي قيمة الطرح
تبلغ إجمالي متحصلات الطرح (●●) ريال، سٌيخص منها مليونين وأربعمائة ألف (٢,٤٠٠,٠٠٠) ريال سعودي لتسديد جميع المصاريف والتكاليف المتعلقة بالطرح والتي تشمل أتعاب المستشار المالي ومدير الاكتتاب ومصاريف الطباعة والتوزيع والتسويق والمصاريف الأخرى المتعلقة بعملية الطرح وستتحمل الشركة كافة المصاريف المتعلقة بعملية الطرح، ومن المتوقع أن تبلغ صافي متحصلات الطرح (●●) ريال، وتتوي الشركة استخدام صافي متحصلات الطرح في تمويل خطتها التوسعية. (راجع القسم رقم (٦) «استخدام متحصلات الطرح والمشاريع المستقبلية» من هذه النشرة).	استخدام متحصلات الطرح
يقتصر الاكتتاب في الأسهم محل الطرح على فئات المستثمرين المؤهلين، حيث تم تعريف المستثمر المؤهل من قبل الهيئة السوق المالية في قائمة المصطلحات المستخدمة في لوائح هيئة السوق المالية وقواعدها وفي قائمة المصطلحات المستخدمة في قواعد مجموعة تداول السعودية («السوق» أو «تداول»)، وهم كما يلي:	فئات المستثمرين الذين يحق لهم الاكتتاب في أسهم الشركة
١. مؤسسات سوق مالية تتصرف لحسابها الخاص.	
٢. عملاء مؤسسة سوق مالية مرخص لها في ممارسة أعمال الإدارة شريطة أن تكون مؤسسة السوق المالية قد عُينت بشروط تمكنها من اتخاذ القرارات الخاصة بقبول المشاركة في الطرح والاستثمار في السوق الموازية نيابة عن العميل ودون الحاجة إلى الحصول على موافقة مسبقة منه.	
٣. حكومة المملكة، أو أي جهة حكومية، أو أي هيئة دولية تعترف بها الهيئة، أو السوق، أو أي سوق مالية أخرى تعترف بها الهيئة، أو مركز الإيداع.	
٤. الشركات المملوكة من الحكومة، مباشرة أو عن طريق محافظة تديرها مؤسسة سوق مالية مرخص لها في ممارسة أعمال الإدارة.	
٥. الشركات والصناديق المؤسسية في دول مجلس التعاون لدول الخليج العربية.	
٦. صناديق الاستثمار.	
٧. أي أشخاص اعتباريين آخرين يجوز لهم فتح حساب استثماري في المملكة وحساب لدى مركز الإيداع.	
٨. أشخاص طبيعيين يجوز لهم فتح حساب استثماري في المملكة وحساب لدى مركز الإيداع، ويستوفون أي من المعايير الآتية:	
أ. أن يكون قد قام بصفقات في أسواق الأوراق المالية لا يقل مجموع قيمتها عن أربعين مليون ريال سعودي ولا تقل عن عشرة صفقات في كل ربع سنة خلال الاثني عشرة شهراً الماضية.	
ب. ألا تقل قيمة صافي أصوله عن خمسة ملايين ريال سعودي.	
ج. أن يعمل أو سبق له العمل مدة ثلاث سنوات على الأقل في القطاع المالي.	
د. أن يكون حاصلاً على الشهادة العامة للتعامل في الأوراق المالية المعتمدة من قبل الهيئة.	
هـ. أن يكون حاصلاً على شهادة مهنية متخصصة في مجال أعمال الأوراق المالية معتمدة من جهة معترف بها دولياً.	
٩. أي أشخاص آخرين تحددهم الهيئة.	
سيكون الاكتتاب متاحاً للمستثمرين المؤهلين عبر النظام الإلكتروني الذي يتيحه مدير الاكتتاب أثناء فترة الطرح (ولمزيد من التفاصيل فضلاً راجع قسم (٩) «المعلومات المتعلقة بالأسهم وأحكام الطرح وشروطه» من هذه النشرة).	طريقة الاكتتاب
عشرة (١٠) أسهم عادية.	الحد الأدنى لعدد الأسهم التي يمكن الاكتتاب فيها
(●●) ريال سعودي.	قيمة الحد الأدنى لعدد الأسهم التي يمكن الاكتتاب فيها
مئة وأربعة وسبعين ألف (١٧٤,٠٠٠) سهم عادي.	الحد الأعلى لعدد الأسهم التي يمكن الاكتتاب فيها
(●●) ريال سعودي.	قيمة الحد الأعلى لعدد الأسهم التي يمكن الاكتتاب فيها

<p>سيقوم مدير الاكتتاب والمصدر بفتح حساب أمانة لاستلام مبالغ الاكتتاب، وعند تقديم طلب الاكتتاب سوف يتم خصم كامل قيمة الأسهم المكتتب بها من الحساب الاستثماري للمكتتب لدى مدير الاكتتاب وتحويل الأموال مباشرة إلى حساب الأمانة الخاص بعملية الطرح. وبعد انتهاء فترة الطرح، سيتم الإعلان عن التخصيص بإشعار المستثمرين وذلك في موعد أقصاه يوم الخميس ٢٣/١٠/١٤٤٥هـ (الموافق ٠٢/٠٥/٢٠٢٤م). وسيتم تخصيص الأسهم المطروحة للاكتتاب وفقاً لما يقترحه المستشار المالي بالتنسيق مع المصدر، وسيكون رد الفائض خلال خمسة أيام (٥) عمل التالي لعملية التخصيص، ولن تكون هنالك أي عمولات أو استقطاعات من الجهة المستلمة لمتحصلات الطرح (راجع القسم رقم (٩) «المعلومات المتعلقة بالأسهم وأحكام الطرح وشروطه» من هذه النشرة).</p>	<p>طريقة التخصيص ورد الفائض</p>
<p>تبدأ فترة الطرح في يوم الأحد ١٢/١٠/١٤٤٥هـ (الموافق ٢١/٠٤/٢٠٢٤م) وتستمر لمدة (٥) أيام عمل شاملة آخر يوم لإغلاق الطرح وهو نهاية يوم الأحد ١٦/١٠/١٤٤٥هـ (الموافق ٢٥/٠٤/٢٠٢٤م).</p>	<p>فترة الطرح</p>
<p>تستحق الأسهم محل الطرح حصتها من أي أرباح تعلنها الشركة اعتباراً من تاريخ نشرة الإصدار هذه وعن السنوات المالية التي تليها (فضلاً راجع قسم رقم (٥) «سياسة توزيع الأرباح» في هذه النشرة)، وجميع أسهم الشركة أسهم عادية من فئة واحدة ومتطابقة من جميع النواحي.</p>	<p>الأحقية في الأرباح</p>
<p>إن جميع أسهم الشركة هي أسهم عادية من فئة واحدة، ولا يعطي أي سهم لحامله حقوق تفضيلية. ويعطي كل سهم لحامله الحق في صوت واحد ويحق لكل مساهم في الشركة حضور اجتماع الجمعية العامة للمساهمين (سواء العادية أو غير العادية) والتصويت فيه، ويحق لكل مساهم أن يوكل عنه شخصاً آخر لينوب عنه في حضور اجتماعات الجمعية العامة والتصويت فيه.</p>	<p>حقوق التصويت</p>
<p>يحظر على كبار المساهمين المذكور أسماؤهم في الصفحة (ز) في هذه النشرة التصرف في أسهمهم مدة اثني عشر (١٢) شهراً من تاريخ بدء تداول أسهم الشركة في السوق الموازية («فترة الحظر»)، ويجوز لهم التصرف في أسهمهم بعد انتهاء فترة الحظر دون الحصول على موافقة الهيئة المسبقة.</p>	<p>القيود المفروضة على الأسهم</p>
<p>لم يسبق تداول أسهم الشركة في أي سوق للأسهم سواء داخل المملكة العربية السعودية أو خارجها قبل طرحها للاكتتاب في السوق الموازية، وقد تقدمت الشركة بطلب لدى الهيئة لتسجيل وطرح أسهمها في السوق الموازية وفقاً لقواعد طرح الأوراق المالية والالتزامات المستمرة، وتقدمت إلى شركة تداول السعودية (تداول السعودية) بطلب الإدراج وفقاً لقواعد الإدراج. وقد تم الحصول على كافة الموافقات ذات العلاقة واللازمة للقيام بعملية الطرح. وقد تم استيفاء كافة المستندات المؤيدة التي طلبتها الهيئة.</p>	<p>الأسهم التي سبق للمصدر إدراجها</p>

ملاحظة: يجب دراسة قسم «إشعار مهم» صفحة (أ) والقسم رقم ٢ «عوامل المخاطر» من هذه النشرة بعناية تامة قبل اتخاذ قرار الاستثمار في أسهم الاكتتاب بموجب هذه النشرة.

التواريخ المهمة وإجراءات الاكتتاب

التاريخ	الحدث
تبدأ فترة الطرح في يوم الأحد ١٢/١٠/١٤٤٥هـ (الموافق ٢١/٠٤/٢٠٢٤م) وتستمر لمدة (٥) أيام عمل شاملة آخر يوم لإغلاق الطرح وهو نهاية يوم الخميس ١٦/١٠/١٤٤٥هـ (الموافق ٢٥/٠٤/٢٠٢٤م).	فترة الطرح
نهاية يوم الخميس ١٦/١٠/١٤٤٥هـ (الموافق ٢٥/٠٤/٢٠٢٤م).	آخر موعد لتقديم طلبات الاكتتاب
نهاية يوم الخميس ١٦/١٠/١٤٤٥هـ (الموافق ٢٥/٠٤/٢٠٢٤م).	آخر موعد لسداد قيمة الاكتتاب
يوم الخميس ٢٣/١٠/١٤٤٥هـ (الموافق ٠٢/٠٥/٢٠٢٤م).	الإعلان عن التخصيص النهائي لأسهم الطرح وإشعار المستثمرين
في موعد أقصاه يوم الخميس ٠١/١١/١٤٤٥هـ (الموافق ٠٩/٠٥/٢٠٢٤م).	رد الفائض (إن وجد)
يتوقع أن يبدأ تداول أسهم الشركة في السوق الموازية بعد استيفاء جميع المتطلبات والانتها من جميع الإجراءات النظامية ذات العلاقة، وسيتم الإعلان عن بدء تداول الأسهم في الصحف المحلية وموقع شركة تداول السعودية (www.saudiexchange.sa).	التاريخ المتوقع لبدء تداول الأسهم

ملاحظة: يعتبر الجدول الزمني والتواريخ المشار إليها أعلاه تقريبية، وسيتم الإعلان عن التواريخ الفعلية عن طريق الإعلانات التي ستشتر في الصحف المحلية اليومية في المملكة العربية السعودية والتي تصدر باللغة العربية وعلى موقع تداول السعودية (www.saudiexchange.sa) والموقع الإلكتروني لشركة وثيق المالية (www.watheeq.com)، والموقع الإلكتروني للمصدر شركة كومل (www.qomel.com)

كيفية التقدم بطلب الاكتتاب

يقتصر الاكتتاب في الأسهم محل الطرح على فئات المستثمرين المؤهلين، حيث تم تعريف المستثمر المؤهل من قبل الهيئة السوق المالية في قائمة المصطلحات المستخدمة في لوائح هيئة السوق المالية وقواعدها وفي قائمة المصطلحات المستخدمة في قواعد مجموعة تداول السعودية («السوق» أو «تداول»)، وهم كما يلي:

١. مؤسسات سوق مالية تتصرف لحسابها الخاص.
٢. عملاء مؤسسة سوق مالية مرخص لها في ممارسة أعمال الإدارة شريطة أن تكون مؤسسة السوق المالية قد عُينت بشروط تمكنها من اتخاذ القرارات الخاصة بقبول المشاركة في الطرح والاستثمار في السوق الموازية نيابة عن العميل ودون الحاجة إلى الحصول على موافقة مسبقة منه.
٣. حكومة المملكة، أو أي جهة حكومية، أو أي هيئة دولية تعترف بها الهيئة، أو السوق، أو أي سوق مالية أخرى تعترف بها الهيئة، أو مركز الإيداع.
٤. الشركات المملوكة من الحكومة، مباشرة أو عن طريق محافظة تديرها مؤسسة سوق مالية مرخص لها في ممارسة أعمال الإدارة.
٥. الشركات والصناديق المؤسسة في دول مجلس التعاون لدول الخليج العربية.
٦. صناديق الاستثمار.
٧. أي أشخاص اعتباريين آخرين يجوز لهم فتح حساب استثماري في المملكة وحساب لدى مركز الإيداع.
٨. أشخاص طبيعيين يجوز لهم فتح حساب استثماري في المملكة وحساب لدى مركز الإيداع، ويستوفون أي من المعايير الآتية:
 - أن يكون قد قام بصفقات في أسواق الأوراق المالية لا يقل مجموع قيمتها عن أربعين مليون ريال سعودي ولا تقل عن عشرة صفقات في كل ربع سنة خلال الاثني عشرة شهراً الماضية.
 - ألا تقل قيمة صافي أصوله عن خمسة ملايين ريال سعودي.
 - أن يعمل أو سبق له العمل مدة ثلاث سنوات على الأقل في القطاع المالي.
 - أن يكون حاصلاً على الشهادة العامة للتعامل في الأوراق المالية المعتمدة من قبل الهيئة.
 - أن يكون حاصلاً على شهادة مهنية متخصصة في مجال أعمال الأوراق المالية معتمدة من جهة معترف بها دولياً.
٩. أي أشخاص آخرين تحددهم الهيئة.

يجب على المستثمرين المؤهلين أن يقدموا طلب الاكتتاب إلى مدير الاكتتاب، من خلال نظام الاكتتاب الإلكتروني الخاص به والذي سيتمكن المستثمرون المؤهلون من خلاله الاكتتاب في أسهم الشركة خلال فترة الطرح، على أن يتم تقديم طلب الاكتتاب قبل نهاية تاريخ الإقفال، ويجب أن يرفق بطلب الاكتتاب في أسهم الطرح جميع المستندات الداعمة والمطلوبة حسب التعليمات. ويُقر كل مستثمر، من خلال إكماله طلب الاكتتاب، بأنه استلم هذه النشرة وقرأها، ويرغب بناءً على ذلك في الاكتتاب في الأسهم المطروحة حسب ما هو مبين في طلب الاكتتاب.

سوف يكون الاكتتاب متاحاً للمكتبيين خلال فترة الطرح، ويتعين على المكتتب استيفاء متطلبات الاكتتاب وتقديم طلبات الاكتتاب طبقاً للتعليمات الواردة في القسم رقم (٩) «المعلومات المتعلقة بالأسهم وأحكام الطرح وشروطه» من هذه النشرة. ويجب على كل مستثمر أن يوافق على الفقرات الواردة في طلب الاكتتاب. وتحتفظ الشركة بحقها في رفض أي طلب اكتتاب بصورة جزئية أو كلية في حالة عدم استيفاء أي من الشروط الاكتتاب. ولا يسمح بتعديل طلب الاكتتاب أو سحبه بعد تقديمه إلى مدير الاكتتاب. ويعتبر طلب الاكتتاب فور تقديمه اتفاقاً قانونياً ملزماً بين المكتتب والشركة (راجع القسم رقم (٩) «المعلومات المتعلقة بالأسهم وأحكام الطرح وشروطه» من هذه النشرة).

ملخص المعلومات الأساسية

تنويه للمستثمرين

يقدم هذا الملخص نبذة موجزة عن المعلومات الواردة في هذه النشرة؛ ونظراً لأنه ملخص فإنه لا يشتمل على كل المعلومات التي قد تكون مهمة للمستثمرين المؤهلين، ويجب على مستلمي هذه النشرة قراءتها بالكامل وعلى وجه الخصوص يجب عليهم قراءة قسم «إشعار مهم» وقسم «عوامل المخاطر» قبل اتخاذ قرار بالاستثمار في أسهم الشركة محل الطرح في السوق الموازية. وقد تم تعريف بعض المصطلحات والعبارات المختصرة الواردة في هذه النشرة في القسم (١) «التعريفات والمصطلحات» في هذه النشرة.

نبذة عن الشركة

شركة كومل («الشركة» أو «المصدر» أو «كومل») هي شركة مساهمة سعودية مقفلة بموجب السجل التجاري رقم (١٠١٠٢٣٤٤٣٩) وتاريخ ١٤٢٨/٠٦/٠٢ هـ (الموافق ٢٠٠٧/٠٧/١٣ م) الصادر بمدينة الرياض، يبلغ رأس مال الشركة الحالي ثلاثون مليون (٣٠,٠٠٠,٠٠٠) ريال سعودي، مقسم إلى ثلاثة ملايين (٣,٠٠٠,٠٠٠) سهم عادي مدفوعة القيمة بالكامل، قيمة كل سهم منها عشرة (١٠) ريال سعودي، وجميعها أسهم عادية من فئة واحدة، وسيلبغ رأس مال الشركة بعد الطرح خمسة وثلاثين مليون (٣٥,٠٠٠,٠٠٠) ريال سعودي، مقسم إلى ثلاثة ملايين وخمسمائة ألف (٣,٥٠٠,٠٠٠) سهم عادي مدفوعة القيمة بالكامل، قيمة كل سهم منها عشرة (١٠) ريال سعودي، وعنوان الشركة كما في سجلها التجاري هو مدينة الرياض، حي السليمانية، شارع الأمير ممدوح بن عبد العزيز عمارة الراجحي مكتب ٤١.

تأسست شركة كومل («الشركة» أو «المصدر» أو «كومل») كشركة ذات مسؤولية محدودة بموجب عقد التأسيس المُصدق في تاريخ ١٤٢٨/٠٥/٠٦ هـ (الموافق ٢٠٠٧/٠٦/١٤ م) وبموجب السجل التجاري رقم (١٠١٠٢٣٤٤٣٩) وتاريخ ١٤٢٨/٠٦/٠٢ هـ (الموافق ٢٠٠٧/٠٧/١٣ م) الصادر بمدينة الرياض، برأس مال يبلغ مليوني (٢,٠٠٠,٠٠٠) ريال سعودي مقسم إلى مئة (١٠٠) حصة نقدية متساوية القيمة مدفوعة بالكامل وقيمة كل حصة عشرين ألف (٢٠,٠٠٠) ريال سعودي، يملك السيد/ناصر عبد العزيز عبد الرحمن المبارك منها أربعة وعشرين (٢٤) حصة بنسبة (٢٤.٠٪) من رأس المال الشركة، وتملك السيدة/أمل فهد عبد الرحمن الرئيس منها أربعة وعشرين (٢٤) حصة بنسبة (٢٤.٠٪) من رأس المال الشركة، ويملك السيد/بندر عبد الرحمن محمد النمر منها أربعة وعشرين (٢٤) حصة بنسبة (٢٤.٠٪) من رأس المال الشركة، ويملك السيد/هشام عبد الله محمد العقلاء منها عشرين (٢٠) حصة بنسبة (٢٠.٠٪) من رأس المال الشركة، وتملك السيدة/رقية عبد العزيز عبد الرحمن المبارك منها ثمانين (٨) حصص بنسبة (٨.٠٪) من رأس المال الشركة.

وبتاريخ ١٤٢٩/٠٣/١٠ هـ (الموافق ٢٠١٧/١١/٢٨ م) صدر قرار الشركاء بالموافقة على دخول السيد/سلمان بن ناصر بن عبد العزيز المبارك كشريك جديد في الشركة وذلك من خلال تنازل السيد/ناصر عبد العزيز عبد الرحمن المبارك عن جميع حصصه في الشركة والبالغة أربعة وعشرين (٢٤) حصة وبقية أربع مائة وثمانين ألف (٤٨٠,٠٠٠) ريال سعودي بما لها من حقوق وما عليها من التزامات لصالح الشريك الجديد.

وبتاريخ ١٤٢٩/١١/١٣ هـ (الموافق ٢٠١٨/٠٧/٢٦ م) تنازلت السيدة/أمل فهد عبد الرحمن الرئيس عن جميع حصصها في الشركة والبالغة أربعة وعشرين (٢٤) حصة وبقية أربع مائة وثمانين ألف (٤٨٠,٠٠٠) ريال سعودي بما لها من حقوق وما عليها من التزامات لصالح الشريك السيد/سلمان بن ناصر بن عبد العزيز المبارك.

وبتاريخ ١٤٤٤/٠٤/٢٨ هـ (الموافق ٢٠٢٢/١١/٢٢ م) صدر قرار الشركاء بالموافقة على زيادة رأس مال الشركة من مليوني (٢,٠٠٠,٠٠٠) ريال سعودي إلى ثلاثين مليون (٣٠,٠٠٠,٠٠٠) ريال سعودي، مقسم إلى ثلاثة ملايين (٣,٠٠٠,٠٠٠) حصة نقدية متساوية القيمة، قيمة كل حصة (١٠) ريال سعودي، حيث تم تعديل قيمة الحصة من عشرين ألف (٢٠,٠٠٠) ريال سعودي إلى عشرة (١٠) ريال سعودي، وقد تم استيفاء الزيادة البالغة ثمانية وعشرين مليون (٢٨,٠٠٠,٠٠٠) ريال سعودي من خلال تحويل كامل المبلغ من رصيد الأرباح المبقاة إلى حساب رأس المال.

وفي تاريخ ١٤٤٤/٠٩/١٣ هـ (الموافق ٢٠٢٢/٠٤/٠٤ م) تم تحويل الشركة من شركة ذات مسؤولية محدودة إلى شركة مساهمة مقفلة برأس مال يبلغ ثلاثين مليون (٣٠,٠٠٠,٠٠٠) ريال سعودي مقسم إلى ثلاثة ملايين (٣,٠٠٠,٠٠٠) سهم عادي متساوية القيمة مدفوعة بالكامل، قيمة كل سهم منها عشرة (١٠) ريال سعودي، وجميعها أسهم عادية من فئة واحدة.

وبتاريخ ١٤٤٤/١٢/٠١ هـ (الموافق ٢٠٢٢/٠٦/١٩ م) وافقت الجمعية العامة غير العادية للشركة على زيادة رأس مال الشركة من ثلاثين مليون (٣٠,٠٠٠,٠٠٠) ريال سعودي إلى خمسة وثلاثين مليون (٣٥,٠٠٠,٠٠٠) ريال سعودي مقسم إلى ثلاثة ملايين وخمسمائة ألف (٣,٥٠٠,٠٠٠) سهم عادي، قيمة كل سهم منها عشرة (١٠) ريال سعودي، من خلال إصدار خمسمائة ألف (٥٠٠,٠٠٠) سهم عادي تمثل (١٤.٢٩٪) من إجمالي أسهم الشركة بعد الطرح (والتي تمثل ما نسبته ١٦.٦٧٪ من رأس مال الشركة قبل الطرح) وطرح الأسهم العادية الجديدة للاكتتاب في السوق الموازية.

يبلغ رأس مال الشركة قبل الطرح ثلاثين مليون (٣٠,٠٠٠,٠٠٠) ريال سعودي، مقسم إلى ثلاثة ملايين (٣,٠٠٠,٠٠٠) سهم عادي مدفوعة القيمة بالكامل، قيمة كل سهم منها عشرة (١٠) ريالاً سعودية، وجميعها أسهم عادية من فئة واحدة، وسيكون رأس مال الشركة بعد الطرح خمسة وثلاثين مليون (٣٥,٠٠٠,٠٠٠) ريال مقسم إلى ثلاثة ملايين وخمسمائة ألف (٣,٥٠٠,٠٠٠) سهم عادي، قيمة كل سهم منها عشرة (١٠) ريالاً سعودية، وجميعها أسهم عادية من فئة واحدة.

شركة كومل شركة رعاية صحية ولها مكاتب مبيعات في جدة والدمام. وكذلك ثلاثة مستودعات مجهزة بأحدث التقنيات ومتوافقة مع متطلبات الهيئة العامة للغذاء والدواء في كل من الرياض والدمام وجدة. حصلت الشركة على جميع التراخيص اللازمة لتجارة الأدوية والمستلزمات الطبية في أواخر عام ٢٠٠٧م مع إنشاء مكتب رئيسي ومستودع في الرياض وقد بدأت العمليات التجارية في أوائل عام ٢٠٠٨م.

كانت رؤية الشركاء تتركز على إنشاء شركة فريدة من نوعها تعمل ضمن قطاع الرعاية الصحية من خلال الشراكة مع الشركات المصنعة المتخصصة والعازمة على دخول السوق السعودي من خلال التعاقد مع شريك متمكن لتسويق وتوزيع منتجاتهم وخدماتهم في المملكة.

لدى الشركة فريق إداري مؤهل وذو خبرة تتجاوز ٣٥ عاماً في مجال المنتجات الصيدلانية والطبية بما في ذلك مناصب إدارية عليا مع شركات متعددة الجنسيات في الرعاية الصحية، ويُدعم الفريق من قبل فريق الشؤون التنظيمية المختص والمجهز تجهيزاً جيداً للتعامل مع المتطلبات التنظيمية والذي يقوم بدور محوري في تنفيذ متطلبات الهيئة العامة للغذاء والدواء، وقد أثبتت الهيكلية الإدارية والخبرة المكتسبة في جميع جوانب أعمال الشركة والتي تشمل الإجراءات التنظيمية والخدمات اللوجستية والتسويق والمبيعات والتمويل قدرة الشركة على توفير أرقى الخدمات لجميع عملائها مما أدى إلى جذب وتوسيع قاعدة العملاء لديها.

تقدم شركة كومل اليوم خدمات متنوعة في قطاع الرعاية الصحية تشمل قطاع الأدوية، جراحة العظام والتأهيل الطبي. لدى الشركة حالياً اتفاق توزيع مع شركة Clinigen البريطانية وهي شركة متخصصة في الأدوية التخصصية والحيوية وشركة Waymade البريطانية وهي شركة مصنعة لأدوية الأورام وشركة Ohre Pharma الفرنسية وشركة Adienne الإيطالية والمصنعة لدواء Thiotepa والذي يستخدم في عمليات زرع نخاع الشوكي، وشركتي Nova Lab و Therakind وكلاهما في مجال الأدوية التخصصية وشركة Plus Pharma الأمريكية والمتخصصة في إنتاج الفيتامينات والمكملات الغذائية وشركة TRULIFE (منتجات التأهيل الطبي).

في عام ٢٠٢١م، بدأت الشركة بالتركيز أكثر على القطاع الدوائي من خلال توقيع اتفاقيات جديدة مع شركات متخصصة بتوفير الأدوية النادرة لما لها من جدوى مالية وميزة تنافسية عالية مما ينعكس إيجاباً على الأداء المالي للشركة، لدى الشركة استراتيجية مميزة في توفير بعض المنتجات التخصصية للمستشفيات الحكومية والتي لا تتوفر لدى الكثير من الموردين وذلك عبر استيرادها من المصانع الغير ممثلة في المملكة.

تقوم الشركة حالياً بالتوريد لجميع المستشفيات الحكومية، مستشفيات وزارة الصحة وكذلك المستشفيات الخاصة المستهدفة، وكذلك مراكز الأورام.

هيكل ملكية الشركة قبل الطرح وبعده

يوضح الجدول التالي هيكل ملكية الشركة قبل الطرح وبعده

المساهمون الكبار	عدد الأسهم قبل الطرح	نسبة الملكية قبل الطرح	عدد الأسهم بعد الطرح	نسبة الملكية بعد الطرح
سلمان ناصر عبد العزيز المبارك	١,٤٤٠,٠٠٠	%٤٨.٠٠	١,٤٤٠,٠٠٠	%٤١.١٤
بندر عبد الرحمن محمد النمر	٧٢٠,٠٠٠	%٢٤.٠٠	٧٢٠,٠٠٠	%٢٠.٥٧
هشام عبد الله محمد العقلاء	٦٠٠,٠٠٠	%٢٠.٠٠	٦٠٠,٠٠٠	%١٧.١٤
رقية عبد العزيز عبد الرحمن المبارك	٢٤٠,٠٠٠	%٨.٠٠	٢٤٠,٠٠٠	%٦.٨٦
المستثمرون المؤهلون	-	-	-	%١٤.٢٩
الإجمالي	٣,٠٠٠,٠٠٠	%١٠٠.٠٠	٣,٥٠٠,٠٠٠	%١٠٠.٠٠

المصدر: شركة كومل، وحتى تاريخ هذه النشرة لا توجد أي ملكيات غير مباشرة لأي من المساهمين.

أنشطة الشركة الرئيسية

تمارس الشركة نشاطها بموجب السجل التجاري رقم (١٠١٠٢٣٤٤٣٩) وتاريخ ١٤٢٨/٠٦/٠٢ هـ (الموافق ٢٠٠٧/٠٧/١٣ م) الصادر بمدينة الرياض والساري حتى تاريخ ١٤٤٥/٠٦/٠٢ هـ (الموافق ٢٠٢٣/١٢/١٥ م)، وتتمثل أغراض الشركة كما في نظامها الأساسي فيما يلي:

١. الصناعات التحويلية.
٢. التشييد والبناء.
٣. الزراعة والحراثة وصيد الأسماك.
٤. التعدين واستغلال المحاجر.
٥. إمدادات الكهرباء والغاز والبخار وتكييف الهواء.
٦. إمدادات المياه وأنشطة الصرف الصحي وإدارة النفايات ومعالجتها.
٧. تجارة الجملة والتجزئة وإصلاح المركبات ذات المحركات والدرجات النارية.
٨. النقل والتخزين.
٩. أنشطة خدمات الإقامة والمطاعم.
١٠. المعلومات والاتصالات.
١١. الأنشطة المهنية والعلمية والتقنية.
١٢. التعليم.
١٣. أنشطة صحة الإنسان والعمل الاجتماعي.
١٤. الأنشطة العقارية.
١٥. الخدمات الإدارية وخدمات الدعم.
١٦. الفنون والترفيه والتسلية.
١٧. أنشطة الخدمات الأخرى.

وتتمثل أنشطة الشركة كما في سجلها التجاري فيما يلي:

- أنشطة مستودعات الأدوية.
- بيع الأعشاب الطبية الطبيعية.
- مخازن الأجهزة والمنتجات الطبية.
- ويتمثل نشاط الشركة الفعلي الحالي في العمل كوكيل أو موزع لعدة شركات متعددة الجنسيات متخصصة في تصنيع وإنتاج المستحضرات الصيدلانية والطبية التخصصية لعلاج المرضى في مجالات متعددة، حيث تقوم الشركة ببيع الأدوية ومستلزمات الأسنان والأجهزة الطبية داخل المملكة العربية السعودية.

- كما تملك الشركة شركة تابعة لها وهي «شركة مصنع كومل» وهو مصنع أدوية تحت الإنشاء بسجل تجاري رقم (١٠١٠٨٣٥٤٧٩) صادر في مدينة الرياض بتاريخ ٢٧/٠٣/١٤٤٤هـ (الموافق ٢٣/١٠/٢٠٢٢م) وتمثل أنشطتها كما في السجل التجاري فيما يلي:
- صناعة المكملات الغذائية وأغذية الحمية.
- صناعة المستحضرات الصيدلانية للاستخدام البشري.
- صناعة المواد الدوائية المستخدمة في صنع الفيتامينات.

وسيتم إنشاء المصنع حسب أحدث المواصفات العالمية، وسيكون المصنع متخصص في إنتاج مجموعة أدوية مختارة بعناية، ولها حاجة ماسة في السوق المحلي وأسواق المنطقة، وسيكون لموردي الشركة الحاليين من المصانع العالمية دور مهم في تحديد منتجات المصنع وتقديم المساعدة الفنية والتقنية في مراحل الإنشاء والتصنيع.

ولا تمارس الشركة أنشطتها إلا بعد الحصول على التراخيص النظامية إن وجدت والتي تتطلبها الأنظمة السائدة والمعمول بها في المملكة العربية السعودية. وقد حصلت الشركة على جميع التراخيص النظامية ولا زالت جميع تلك التراخيص سارية المفعول حتى تاريخ هذه النشرة. (الرجاء مراجعة القسم (٤-٢) «الطبيعة العامة لأعمال المصدر»).

هذا وتملك شركة كومل ثلاثة فروع وشركة تابعة موضحة كما يلي:

اسم الشركة	الأنشطة كما في السجل التجاري	رقم السجل التجاري	الهيكل القانوني
مستودع أدوية شركة كومل الطبية (الرياض)	- أنشطة مستودعات الأدوية. - البيع بالتجزئة للأجهزة والمعدات والمستلزمات الطبية - مخازن الأجهزة والمنتجات الطبية	١٠١٠٢٣٦٠٤٢	فرع الشركة
مستودع شركة كومل (الدمام)	- البيع بالجملة للسلع الصيدلانية - البيع بالجملة لمستحضرات وصابون التجميل	٢٠٥٠١٢٥٠٩١	فرع الشركة
مستودع شركة كومل (جدة)	- البيع بالجملة للسلع الصيدلانية - البيع بالجملة لمستحضرات وصابون التجميل	٤٠٣٠٣٥٣٧٩١	فرع الشركة
مصنع شركة كومل	- صناعة المكملات الغذائية وأغذية الحمية. - صناعة المستحضرات الصيدلانية للاستخدام البشري. - صناعة المواد الدوائية المستخدمة في صنع الفيتامينات.	١٠١٠٨٣٥٤٧٩	شركة تابعة (تملكها الشركة بنسبة ١٠٠٪).

المصدر: شركة كومل

رسالة المصدر واستراتيجيته العامة

أ. رؤية الشركة

أن تكون الشركة لاعباً رئيسياً في تصنيع، تسويق وتوزيع المنتجات الصيدلانية والطبية في المملكة العربية السعودية والدول المجاورة

ب. رسالة الشركة

أن تتفوق الشركة على توقعات عملائها وشركائها من خلال استمرارها في استثمار شراكاتها طويلة الأمد والتي تتضمن الجودة في كل ما تقدمه الشركة من منتجات وخدمات مما ينعكس إيجابياً على خدمة المجتمع بشكل عام.

ج. استراتيجية الشركة العامة

تقوم استراتيجية الشركة العامة على الاستمرار في نموها من خلال ما يلي:-

- تنوع وتطوير لأعمال الشركة حسب حاجة السوق.
- زيادة شراكاتها مع موردين ومصانع جديدة.
- توسيع قاعدة العملاء وزيادة الحصة السوقية.
- التركيز على المنتجات التخصصية ذات الندرة ومحدودية المنافسة.
- العمل على زيادة الربحية من خلال التميز في نوعية الخدمات والمنتجات.

نواحي القوة والميزات التنافسية للشركة

تتمتع الشركة بالعديد من نقاط القوة والمزايا التنافسية وهي كما يلي:

- قاعدة عملاء واسعة ومنتشرة في جميع مناطق المملكة.
- خبرة طويلة لدي فريق العمل بالشركة وإلمام كامل في جميع المجالات التي تعمل بها الشركة.
- تركيز الشركة والسمعة المعروفة عنها بتقديم خدمات مميزة لجميع عملائها.
- كفاءة عالية جداً في الأداء باستخدام أنظمة متقدمة.
- مرونة وقابلية التكيف مع أي تغييرات تطرأ في السوق.
- تملك الشركة الحق الحصري لعدد من الأدوية في السوق السعودية.
- جميع أدوية الشركة مسجلة أو تحت التسجيل لدى الهيئة العامة للغذاء والدواء

ملخص المعلومات المالية

إن ملخص المعلومات المالية الواردة أدناه مبني على القوائم المالية المراجعة للشركة للسنة المالية المنتهية في ٣١ ديسمبر ٢٠٢٢م، والتي تتضمن أرقام المقارنة عن السنة المالية المنتهية في ٣١ ديسمبر ٢٠٢١م، والقوائم المالية الموحدة الأولية الموجزة لفترة الستة أشهر المنتهية في ٣٠ يونيو ٢٠٢٢م والتي تتضمن أرقام المقارنة لفترة الستة أشهر المنتهية في ٣٠ يونيو ٢٠٢٢م.

قائمة الدخل (ريال سعودي)	٣١ ديسمبر ٢٠٢١ (معدلة)	٣١ ديسمبر ٢٠٢٢ (مراجعة)	٣٠ يونيو ٢٠٢٢ (غير مراجعة)	٣٠ يونيو ٢٠٢٣ (غير مراجعة)
إجمالي الإيرادات	٦١,٢٢٨,٩٥٠	٧٧,٧١٤,٨٧٨	٣٩,٧٦٩,٧١٣	٤٤,٠٣١,٢٢١
تكلفة الإيرادات	(٤٣,٩٨٩,٧٣١)	(٥١,٩٧٢,٥١٩)	(٢٦,٢٢٩,٤٠٢)	(٣٢,٠٤٤,٢١٢)
إجمالي الربح	١٧,٢٣٩,٢١٩	٢٥,٧٤٢,٣٥٩	١٣,٥٤٠,٣١١	١١,٩٨٧,٠٠٩
الربح (خسارة) التشغيلي	٨,٣١٦,٠٦٦	١٥,٠٦٠,٦٠١	٨,١٤٣,٩٩٩	٧,١٦٣,٠٠٨
صافي أرباح السنة/الفترة	٦,١٢٧,٩٨٢	١٢,٦٩٨,٠٥١	٦,٥٥١,١٠٨	٥,٢١٤,٥٦٨
الدخل الشامل الآخر	٦,٠٧٥,٧١٩	١٢,٧٧٧,٩١٩	٦,٥٥١,١٠٨	٥,٢١٤,٥٦٨

المصدر: القوائم المالية المراجعة للشركة للسنة المالية المنتهية في ٣١ ديسمبر ٢٠٢٢م، والتي تتضمن أرقام المقارنة للسنة المالية المنتهية في ٣١ ديسمبر ٢٠٢١م، والقوائم المالية الموحدة الأولية الموجزة لفترة الستة أشهر المنتهية في ٣٠ يونيو ٢٠٢٢م والتي تتضمن أرقام المقارنة لفترة الستة أشهر المنتهية في ٣٠ يونيو ٢٠٢٢م.

قائمة المركز المالي (ريال سعودي)	٣١ ديسمبر ٢٠٢١ (معدلة)	٣١ ديسمبر ٢٠٢٢ (مراجعة)	٣٠ يونيو ٢٠٢٣ (غير مراجعة)
إجمالي الموجودات المتداولة	٥١,٧٥٣,١٧٧	٦٩,٧٣٤,٧٧٦	٧٨,٩٢٧,٧٨٨
إجمالي الموجودات غير المتداولة	٣٥٩,١٧٣	٥٤٦,٨٣٤	٤٩٨,٣٤٠
إجمالي الموجودات	٥٢,١١٢,٣٥٠	٧٠,٢٨١,٦١٠	٧٩,٤٢٦,١٢٨
إجمالي المطلوبات المتداولة	٢١,٢٤٩,٤٥٨	٣٤,٤٩٤,٨٦٠	٣٨,٢٢٦,٥٢٧
إجمالي المطلوبات غير المتداولة	٤,٩٠٧,١٦٦	٣,١٤٦,٤١٠	٣,٣٤٤,٦٩٣
إجمالي المطلوبات	٢٦,١٥٦,٦٢٤	٣٧,٦٤١,٢٧٠	٤١,٥٧١,٢٢٠
إجمالي حقوق الملكية	٢٥,٩٥٥,٧٢٦	٣٢,٦٤٠,٣٤٠	٣٧,٨٥٤,٩٠٨
إجمالي المطلوبات وحقوق الملكية	٥٢,١١٢,٣٥٠	٧٠,٢٨١,٦١٠	٧٩,٤٢٦,١٢٨

المصدر: القوائم المالية المراجعة للشركة للسنة المالية المنتهية في ٣١ ديسمبر ٢٠٢٢م، والتي تتضمن أرقام المقارنة للسنة المالية المنتهية في ٣١ ديسمبر ٢٠٢١م، والقوائم المالية الموحدة الأولية الموجزة لفترة الستة أشهر المنتهية في ٣٠ يونيو ٢٠٢٢م والتي تتضمن أرقام المقارنة لفترة الستة أشهر المنتهية في ٣٠ يونيو ٢٠٢٢م.

قائمة التدفقات النقدية (ريال سعودي)	٣١ ديسمبر ٢٠٢١ (معدلة)	٣١ ديسمبر ٢٠٢٢ (مراجعة)	٣٠ يونيو ٢٠٢٢ (غير مراجعة)	٣٠ يونيو ٢٠٢٣ (غير مراجعة)
صافي التدفقات النقدية من الأنشطة التشغيلية	(٢٨٩,٥٦٠)	٢٤,٩١٩,٢٢٤	(٥,٠٠٢,٧٩٩)	(١٨,٦٩١,٢٧٢)
صافي التدفقات النقدية من الأنشطة الاستثمارية	(٧,٨١٦)	(٥٢,٤٧٠)	(٤٩,٣٨٠)	(١٣,٦٩٧)
صافي التدفقات النقدية من الأنشطة التمويلية	(٢,٨٤٨,٩٧٧)	(٥,٨١٥,٦٦٣)	١٢,١٠٨,١٦٢	٤,٠٩١,٢٤٨
صافي التدفقات النقدية خلال العام/الفترة	(٣,١٤٦,٣٥٣)	١٩,٠٥١,٠٩١	٧,٠٥٥,٩٨٣	(١٤,٦١٣,٧٢١)
النقدية في بداية العام/الفترة	٩,٥٠٠,٤٨٠	٦,٣٥٤,١٢٧	٦,٣٥٤,١٢٧	٢٥,٤٠٥,٢١٨
رصيد النقدية في نهاية العام/الفترة	٦,٣٥٤,١٢٧	٢٥,٤٠٥,٢١٨	١٣,٤١٠,١١٠	١٠,٧٩١,٤٩٧

المصدر: القوائم المالية المراجعة للشركة للسنة المالية المنتهية في ٣١ ديسمبر ٢٠٢٢م، والتي تتضمن أرقام المقارنة للسنة المالية المنتهية في ٣١ ديسمبر ٢٠٢١م، والقوائم المالية الموحدة الأولية الموجزة لفترة الستة أشهر المنتهية في ٣٠ يونيو ٢٠٢٢م والتي تتضمن أرقام المقارنة لفترة الستة أشهر المنتهية في ٣٠ يونيو ٢٠٢٢م.



مؤشرات الأداء الرئيسية	٣١ ديسمبر ٢٠٢١ م (مراجعة)	٣١ ديسمبر ٢٠٢٢ م (مراجعة)	٣٠ يونيو ٢٠٢٢ م (غير مراجعة)	٣٠ يونيو ٢٠٢٣ م (غير مراجعة)
معدل النمو في الإيرادات	لا ينطبق	٪٢٦.٩٣	لا ينطبق	٪١٠.٧٢
هامش مجمل الربح	٪٢٨.١٦	٪٣٣.١٢	٪٢٤.٠٥	٪٢٧.٢٢
هامش صافي الربح	٪١٠.٠١	٪١٦.٣٤	٪١٦.٨٣	٪١١.٨٤
نسبة التداول (مرة)	٢.٤٤	٢.٠٢	لا ينطبق	٢.٠٦
إجمالي الأصول/إجمالي الالتزامات (مرة)	١.٩٩	١.٨٧	لا ينطبق	١.٩١
العائد على الأصول	٪١١.٧٦	٪١٨.٠٧	لا ينطبق	٪٦.٥٧
معدل دوران الأصول	١.١٧	١.١١	لا ينطبق	٠.٥٥
العائد على حقوق الملكية	٪٢٣.٦١	٪٣٨.٩٠	لا ينطبق	٪١٣.٧٨
نسبة الرفح المالي	٪١٨.٦٣	٪٢٣.٣٤	لا ينطبق	٪٢٧.٤٢

المصدر: معلومات الإدارة.

ملخص عوامل المخاطرة

أ. المخاطر المتعلقة بنشاط الشركة وعملياتها

- المخاطر المتعلقة بعدم القدرة على تنفيذ الخطة الاستراتيجية للشركة.
- المخاطر المتعلقة بالائتمان والذمم المدينة
- المخاطر المتعلقة بالالتزامات المحتملة
- المخاطر المتعلقة بعدم استخراج أو عدم تجديد التراخيص والتصاريح والشهادات
- مخاطر عدم نجاح مصنع الشركة تحت الإنشاء
- المخاطر المتعلقة بتركز عملاء الشركة
- المخاطر المتعلقة بتركز إيرادات الشركة في مبيعات الأدوية
- مخاطر التركيز الجغرافي لإيرادات الشركة
- المخاطر المتعلقة بتركز إيرادات الشركة مع الجهات الحكومية وشبه الحكومية
- المخاطر المتعلقة بعدم قدرة الشركة على المحافظة على كوادرها البشرية
- المخاطر المتعلقة بالالتزام باشتراطات الهيئة العامة للغذاء والدواء والمطالبات التي قد تنشأ عن الإخلال بها
- المخاطر المتعلقة بإدارة المخزون
- المخاطر المتعلقة بالتوقف غير المتوقع للأعمال
- المخاطر المتعلقة بحماية سمعة الشركة والعلامة التجارية الخاصة بها
- المخاطر المتعلقة بحماية اسم الشركة التجاري
- المخاطر المتعلقة بعدم تلبية احتياجات العملاء
- المخاطر المتعلقة بالزيادة في معدلات الرسوم الحكومية المطبقة على الموظفين غير السعوديين
- مخاطر الاعتماد على الموظفين الرئيسيين والإدارة التنفيذية
- المخاطر المتعلقة بتركز الموردين
- المخاطر المتعلقة بسوء سلوك الموظفين وأخطائهم
- المخاطر المتعلقة بالدعاوى والمنازعات القضائية
- المخاطر المتعلقة بتوفر التمويل مستقبلاً
- المخاطر المتعلقة بمتطلبات السعودية
- المخاطر المتعلقة بعدم الالتزام بمعايير الجودة والموصفات المطلوبة من قبل العملاء
- المخاطر المتعلقة بكفاية التغطية التأمينية
- المخاطر المتعلقة بإدارة رأس المال العامل (مخاطر السيولة)
- المخاطر المتعلقة بعدم وجود الخبرة في إدارة الشركات المساهمة المدرجة
- مخاطر حداثة تشكيل مجلس الإدارة واللجان
- المخاطر المتعلقة بالمعاملات مع الأطراف ذات العلاقة
- المخاطر المتعلقة بعدم الالتزام بنظام السوق المالية ولوائحه التنفيذية
- المخاطر المتعلقة بممارسة أعضاء مجلس إدارة الشركة والتنفيذيين لأعمال منافسة للشركة
- مخاطر التغيير في الأنظمة ذات العلاقة
- المخاطر المتعلقة باستحقاقات الزكاة الشرعية والمطالبات الإضافية
- المخاطر المتعلقة بتغيير المعايير المحاسبية الهامة والمعايير الجديدة
- المخاطر المتعلقة باتفاقيات التمويل

- المخاطر المتعلقة بارتفاع تكلفة التمويل نتيجة للتغيرات في أسعار الفائدة
- المخاطر المتعلقة باعتماد الشركة على الضمانات الشخصية للمساهمين
- المخاطر المتعلقة بالتقلب في أسعار الصرف
- المخاطر المتعلقة بوجود بعض أصول الشركة على مباني مستأجرة
- المخاطر المتعلقة بشغور منصب المدير المالي للشركة
- المخاطر المتعلقة بتمويل الخطة التوسعية للشركة

ب. المخاطر المتعلقة بالسوق والقطاع الذي تعمل فيه الشركة

- المخاطر المتعلقة بالبيئة المنافسة
- المخاطر المتعلقة بالأداء الاقتصادي للمملكة
- المخاطر المتعلقة بعدم الاستقرار السياسي والاقتصادي في منطقة الشرق الأوسط
- المخاطر المتعلقة بنظام الشركات
- المخاطر المرتبطة بتطبيق لائحة حوكمة الشركات
- المخاطر المتعلقة بعدم التقيد بالأنظمة والقوانين الحالية و/أو صدور أنظمة وقوانين جديدة
- المخاطر المتعلقة بالتقلبات في العرض والطلب
- المخاطر المتعلقة بزيادة التكاليف
- المخاطر المتعلقة بإقرار ضريبة القيمة المضافة وتأثيرها على الشركة
- المخاطر المتعلقة بتغيير آلية احتساب الزكاة وضريبة الدخل
- المخاطر المتعلقة بخضوع عمليات الشركة لأنظمة ولوائح البيئة والصحة والسلامة

ج. المخاطر المتعلقة بالأسهم المطروحة

- المخاطر المتعلقة بالبيانات المستقبلية
- المخاطر المتعلقة باحتمال إصدار أسهم جديدة
- المخاطر المتعلقة بتوزيع أرباح لحاملي الأسهم
- المخاطر المرتبطة بالسيطرة الفعلية من قبل المساهمين الحاليين بعد الطرح
- المخاطر المتعلقة ببيع عدد كبير من الأسهم في السوق
- مخاطر عدم تمكن الشركة من استيفاء متطلبات الانتقال للسوق الرئيسية الحالية أو أي متطلبات تنظيمية مستقبلية
- مخاطر رغبة الشركة في الاستمرار في السوق الموازية.
- المخاطر المتعلقة بالتذبذبات المحتملة بسعر السهم.
- المخاطر المتعلقة بسيولة أسهم الطرح



جدول المحتويات

١ التعريفات والمصطلحات

٢ عوامل المخاطر

٦	١-٢	المخاطر المتعلقة بنشاط الشركة وعملياتها.
٦	١-١-٢	المخاطر المتعلقة بعدم القدرة على تنفيذ الخطة الاستراتيجية للشركة
٦	٢-١-٢	المخاطر المتعلقة بالائتمان والذمم المدينة
٧	٣-١-٢	المخاطر المتعلقة بالالتزامات المحتملة
٧	٤-١-٢	المخاطر المتعلقة بعدم استخراج أو عدم تجديد التراخيص والتصاريح والشهادات
٨	٥-١-٢	مخاطر عدم نجاح مصنع الشركة تحت الإنشاء
٨	٦-١-٢	المخاطر المتعلقة بتركز عملاء الشركة
٩	٧-١-٢	المخاطر المتعلقة بتركز إيرادات الشركة في مبيعات الأدوية
٩	٨-١-٢	مخاطر التركيز الجغرافي لإيرادات الشركة
١٠	٩-١-٢	المخاطر المتعلقة بتركز إيرادات الشركة مع الجهات الحكومية وشبه الحكومية
١٠	١٠-١-٢	المخاطر المتعلقة بعدم قدرة الشركة على المحافظة على كوادرها البشرية
١٠	١١-١-٢	المخاطر المتعلقة بالالتزام باشتراطات الهيئة العامة للغذاء والدواء والمطالبات التي قد تنشأ عن الإخلال بها
١١	١٢-١-٢	المخاطر المتعلقة بإدارة المخزون
١١	١٣-١-٢	المخاطر المتعلقة بالتوقف غير المتوقع للأعمال
١١	١٤-١-٢	المخاطر المتعلقة بحماية سمعة الشركة والعلامة التجارية الخاصة بها
١١	١٥-١-٢	المخاطر المتعلقة بحماية اسم الشركة التجاري
١١	١٦-١-٢	المخاطر المتعلقة بعدم تلبية احتياجات العملاء
١١	١٧-١-٢	المخاطر المتعلقة بالزيادة في معدلات الرسوم الحكومية المطبقة على الموظفين غير السعوديين
١٢	١٨-١-٢	مخاطر الاعتماد على الموظفين الرئيسيين والإدارة التنفيذية
١٢	١٩-١-٢	المخاطر المتعلقة بتركز الموردين
١٣	٢٠-١-٢	المخاطر المتعلقة بسوء سلوك الموظفين وأخطائهم
١٣	٢١-١-٢	المخاطر المتعلقة بالدعاوى والمنازعات القضائية
١٣	٢٢-١-٢	المخاطر المتعلقة بتوفر التمويل مستقبلاً
١٣	٢٣-١-٢	المخاطر المتعلقة بمتطلبات السعودية
١٤	٢٤-١-٢	المخاطر المتعلقة بعدم الالتزام بمعايير الجودة والمواصفات المطلوبة من قبل العملاء
١٤	٢٥-١-٢	المخاطر المتعلقة بكفاية التغطية التأمينية
١٤	٢٦-١-٢	المخاطر المتعلقة بإدارة رأس المال العامل (مخاطر السيولة)
١٥	٢٧-١-٢	المخاطر المتعلقة بعدم وجود الخبرة في إدارة الشركات المساهمة المدرجة
١٥	٢٨-١-٢	مخاطر حادثة تشكيل مجلس الإدارة واللجان
١٥	٢٩-١-٢	المخاطر المتعلقة بالمعاملات مع الأطراف ذات العلاقة
١٧	٣٠-١-٢	المخاطر المتعلقة بعدم الالتزام بنظام السوق المالية ولوائحه التنفيذية
١٨	٣١-١-٢	المخاطر المتعلقة بممارسة أعضاء مجلس إدارة الشركة والتنفيذيين لأعمال منافسة للشركة

١٨	٣٢-١-٢	مخاطر التغيرات في الأنظمة ذات العلاقة	
١٨	٣٣-١-٢	المخاطر المتعلقة باستحقاقات الزكاة الشرعية المحتملة والمطالبات الإضافية	
١٨	٣٤-١-٢	المخاطر المتعلقة بتغيير المعايير المحاسبية الهامة والمعايير الجديدة	
١٩	٣٥-١-٢	المخاطر المتعلقة باتفاقيات التمويل	
٢٠	٣٦-١-٢	المخاطر المتعلقة بارتفاع تكلفة التمويل نتيجة للتغيرات في أسعار الفائدة	
٢٠	٣٧-١-٢	المخاطر المتعلقة باعتماد الشركة على الضمانات الشخصية للمساهمين	
٢٠	٣٨-١-٢	المخاطر المتعلقة بالتقلب في أسعار الصرف	
٢١	٣٩-١-٢	المخاطر المتعلقة بوجود بعض أصول الشركة على مباني مستأجرة	
٢١	٤٠-١-٢	المخاطر المتعلقة بشغور منصب المدير المالي للشركة	
٢١	٤١-١-٢	المخاطر المتعلقة بتمويل الخطة التوسعية للشركة	
٢١	٢-٢	المخاطر المتعلقة بالسوق والقطاع الذي تعمل فيه الشركة	
٢١	١-٢-٢	المخاطر المتعلقة بالبيئة المنافسة	
٢١	٢-٢-٢	المخاطر المتعلقة بالأداء الاقتصادي للمملكة	
٢١	٣-٢-٢	المخاطر المتعلقة بعدم الاستقرار السياسي والاقتصادي في منطقة الشرق الأوسط	
٢١	٤-٢-٢	المخاطر المتعلقة بنظام الشركات	
٢٢	٥-٢-٢	المخاطر المرتبطة بتطبيق لائحة حوكمة الشركات	
٢٢	٦-٢-٢	المخاطر المتعلقة بعدم التقيد بالأنظمة والقوانين الحالية و/أو صدور أنظمة وقوانين جديدة	
٢٢	٧-٢-٢	المخاطر المتعلقة بالتقلبات في العرض والطلب	
٢٢	٨-٢-٢	المخاطر المتعلقة بزيادة التكاليف	
٢٢	٩-٢-٢	المخاطر المتعلقة بإقرار ضريبة القيمة المضافة وتأثيرها على الشركة	
٢٣	١٠-٢-٢	المخاطر المتعلقة بتغيير آلية احتساب الزكاة وضريبة الدخل	
٢٣	١١-٢-٢	المخاطر المتعلقة بخضوع عمليات الشركة للأنظمة ولوائح البيئة والصحة والسلامة	
٢٣	٣-٢	المخاطر المتعلقة بالأسهم المطروحة	
٢٣	١-٣-٢	المخاطر المتعلقة بالبيانات المستقبلية	
٢٣	٢-٣-٢	المخاطر المتعلقة باحتمال إصدار أسهم جديدة	
٢٣	٣-٣-٢	المخاطر المتعلقة بتوزيع أرباح لحاملي الأسهم	
٢٣	٤-٣-٢	المخاطر المرتبطة بالسيطرة الفعلية من قبل المساهمين الحاليين بعد الطرح	
٢٤	٥-٣-٢	المخاطر المتعلقة ببيع عدد كبير من الأسهم في السوق	
٢٤	٦-٣-٢	مخاطر عدم تمكن الشركة من استيفاء متطلبات الانتقال للسوق الرئيسية الحالية أو أي متطلبات تنظيمية مستقبلية	
٢٤	٧-٣-٢	مخاطر رغبة الشركة في الاستمرار في السوق الموازية	
٢٤	٨-٣-٢	مخاطر التذبذبات المحتملة في سعر السهم	
٢٤	٩-٣-٢	مخاطر سيولة أسهم الطرح	

٣ خلفية الشركة وطبيعة أعمالها

٢٦

٢٦	١-٣	نبذة عن الشركة
٢٦	٢-٣	تاريخ الشركة وأهم التطورات في رأسمالها
٢٩	٣-٣	الوصف التنظيمي للمُصدر
٢٩	٤-٣	الطبيعة العامة لأعمال المُصدر
٣١	٥-٣	تفاصيل إيرادات الشركة حسب الأقسام الرئيسية
٣١	٦-٣	إيرادات الشركة حسب التوزيع الجغرافي لفروعها (مستودعاتها)
٣٢	٧-٣	إيرادات الشركة حسب نوعية العملاء
٣٢	٨-٣	إيرادات الشركة من أكبر خمسة عملاء
٣٣	٩-٣	موردي الشركة
٣٤	١٠-٣	اتفاقيات الموردين
٣٤	١١-٣	منتجات الشركة المسجلة وتحت التسجيل لدى الهيئة العامة للغذاء والدواء
٣٥	١٢-٣	العقود الجوهرية للشركة
٣٦	١٣-٣	رؤية الشركة
٣٦	١٤-٣	رسالة الشركة
٣٦	١٥-٣	استراتيجية الشركة العامة
٣٦	١٦-٣	نواحي القوة والمزايا التنافسية للشركة
٣٦	١٧-٣	خطة الشركة التوسعية
٣٨	١٨-٣	السجلات التجارية للشركة
٣٨	١٩-٣	التراخيص والشهادات
٣٩	٢٠-٣	العلامات التجارية وحقوق الملكية الفكرية
٣٩	٢١-٣	قائمة العقارات التي تستأجرها الشركة وشركتها التابعة
٣٩	٢٢-٣	الموظفون والسعودة

٤٢

٤ هيكل الملكية والهيكل التنظيمي

٤٢	١-٤	هيكل ملكية الشركة قبل الطرح وبعده
٤٢	٢-٤	الهيكل التنظيمي لشركة كومل
٤٣	٣-٤	أعضاء مجلس الإدارة وأمين سر المجلس
٤٣	١-٣-٤	مسؤوليات ومهام مجلس الإدارة
٤٥	٢-٣-٤	مهام رئيس مجلس الإدارة
٤٥	٣-٣-٤	مهام عضو مجلس الإدارة المستقل
٤٥	٤-٣-٤	مهام أمين سر المجلس



٤٩	الإدارة التنفيذية	٤-٤
٥٠	لجان الشركة	٥-٤
٥٠	لجنة المراجعة	١-٥-٤
٥٠	اختصاصات لجنة المراجعة	٢-٥-٤
٥٢	إدارة المراجعة الداخلية	٦-٤

٥ سياسة توزيع الأرباح ٥٣

٦ استخدام متحصلات الطرح والمشاريع المستقبلية ٥٦

٥٦	متحصلات الطرح	١-٦
٥٦	استخدام صافي متحصلات الطرح	٢-٦
٥٦	الجدول الزمني المتوقع للانتهاء من تنفيذ المصنع	٣-٦

٧ الإقرارات ٥٧

٨ مصاريف الطرح ٥٩

٩ المعلومات المتعلقة بالأسهم وأحكام الطرح وشروطه ٦١

٦١	تقديم طلب إلى الهيئة لتسجيل وطرح الأسهم في السوق الموازية.	١-٩
٦١	الاكتتاب بالأسهم المطروحة	٢-٩
٦٢	طريقة الاكتتاب بالأسهم المطروحة	٣-٩
٦٢	فترة الطرح وشروطها	٤-٩
٦٣	طريقة التخصيص ورد الفائض	٥-٩
٦٣	أحكام متفرقة	٦-٩
٦٤	الأوقات والظروف التي يجوز فيها تعليق الطرح	٧-٩
٦٤	١-٧-٩ تعليق التداول أو إلغاء الإدراج	
٦٥	٢-٧-٩ الإلغاء الاختياري للإدراج	
٦٥	٣-٧-٩ التعليق المؤقت للتداول	
٦٦	٤-٧-٩ إعادة تسجيل وقبول إدراج أوراق مالية سبق إلغاء إدراجها	
٦٦	القرارات والموافقات التي ستطرح الأسهم بموجبها	٨-٩
٦٦	الترتيبات القائمة لمنع التصرف في أسهم معينة (فترة الحظر)	٩-٩
٦٦	السوق المالية السعودية (تداول)	١٠-٩



٦٧ ١٠ التغيير في سعر السهم نتيجة لزيادة رأس المال

٦٧	١-١٠	معلومات عن التغيير المتوقع في سعر السهم
٦٧	٢-١٠	تأثير التغيير المتوقع في سعر السهم على حملة الأسهم

٦٨ ١١ التعهدات الخاصة بالاكتمال

٦٨	١-١١	الإقرارات والتعهدات الخاصة بالاكتمال
٦٨	٢-١١	تعهدات الشركة بعد الإدراج
٦٨	٣-١١	سجل الأسهم وترتيبات التعامل
٦٨	٤-١١	تداول أسهم الشركة في السوق الموازية (نمو)

٦٩ ١٢ إجراءات عدم اكتمال الطرح

٧٠ ١٣ المستندات المتاحة للمعاينة

٧١ ١٤ تقرير المحاسب القانوني

٧٢	١-١٤	القوائم المالية المدققة للسنة المالية المنتهية في ٣١ ديسمبر ٢٠٢٢م
١٠٧	٢-١٤	القوائم الموحدة الأولية لفترة الستة أشهر المنتهية في ٣٠ يونيو ٢٠٢٣م
١٢٩	٣-١٤	القوائم المالية المراجعة للشركة للسنة المالية في ٣١ ديسمبر ٢٠٢٣م، والتي تتضمن أرقام المقارنة للسنة المالية المنتهية في ٣١ ديسمبر ٢٠٢٢م

فهرس الجداول

١	الجدول رقم (١): التعريف والمصطلحات
٧	الجدول رقم (٢): تحليل أعمار الذمم المدينة كما في الفترات المالية المنتهية في ٣١ ديسمبر ٢٠٢١م و٣١ ديسمبر ٢٠٢٢م و٣٠ يونيو ٢٠٢٣م
٧	الجدول رقم (٣): تحليل الذمم المدينة حسب نوع العملاء كما في الفترات المالية المنتهية في ٣١ ديسمبر ٢٠٢١م و٣١ ديسمبر ٢٠٢٢م
٨	الجدول رقم (٤): إيرادات الشركة حسب كبار العملاء خلال الفترة المنتهية في ٣١ ديسمبر ٢٠٢١م
٨	الجدول رقم (٥): إيرادات الشركة حسب كبار العملاء خلال الفترة المنتهية في ٣١ ديسمبر ٢٠٢٢م
٩	الجدول رقم (٦): إيرادات الشركة حسب كبار العملاء خلال الفترة المنتهية في ٣٠ يونيو ٢٠٢٣م
٩	الجدول رقم (٧): إيرادات الشركة حسب الفئات الرئيسية خلال الفترة المنتهية في ٣١ ديسمبر ٢٠٢١م و٣١ ديسمبر ٢٠٢٢م و٣٠ يونيو ٢٠٢٣م
٩	الجدول رقم (٨): تصنيف الإيرادات حسب التوزيع الجغرافي لفروع الشركة خلال الفترة المنتهية في ٣١ ديسمبر ٢٠٢١م و٣١ ديسمبر ٢٠٢٢م و٣٠ يونيو ٢٠٢٣م
١٠	الجدول رقم (٩): إيرادات الشركة حسب نوعية العميل خلال السنوات المالية المنتهية في ٣١ ديسمبر ٢٠٢١م و٣١ ديسمبر ٢٠٢٢م و٣٠ يونيو ٢٠٢٣م
١١	الجدول رقم (١٠): مخزون الشركة خلال الفترة المنتهية في ٣١ ديسمبر ٢٠٢١م و٣١ ديسمبر ٢٠٢٢م و٣٠ يونيو ٢٠٢٣م
١٢	الجدول رقم (١١): المشتريات من أكبر خمسة موردين للسنة المالية المنتهية في ٣١ ديسمبر ٢٠٢١م
١٢	الجدول رقم (١٢): المشتريات من أكبر خمسة موردين للسنة المالية المنتهية في ٣١ ديسمبر ٢٠٢٢م
١٣	الجدول رقم (١٣): المشتريات من أكبر خمسة موردين للفترة المالية المنتهية في ٣٠ يونيو ٢٠٢٣م
١٤	الجدول رقم (١٤): استحقاقات المطلوبات المالية للشركة ونسب السيولة للفترات المالية المنتهية في ٣١ ديسمبر ٢٠٢١م و٣١ ديسمبر ٢٠٢٢م و٣٠ يونيو ٢٠٢٣م
١٦	الجدول رقم (١٥): الأرصدة المستحقة من الأطراف ذات العلاقة كما في نهاية الفترات المالية المنتهية في ٣١ ديسمبر ٢٠٢١م و٣١ ديسمبر ٢٠٢٢م و٣٠ يونيو ٢٠٢٣م
١٦	الجدول رقم (١٦): أهم المعاملات الجوهرية التي تمت مع الأطراف ذات العلاقة كما في ٣١ ديسمبر ٢٠٢١م
١٧	الجدول رقم (١٧): أهم المعاملات الجوهرية التي تمت مع الأطراف ذات العلاقة كما في ٣١ ديسمبر ٢٠٢٢م
١٧	الجدول رقم (١٨): أهم المعاملات الجوهرية التي تمت مع الأطراف ذات العلاقة كما في ٣٠ يونيو ٢٠٢٣م
١٩	الجدول رقم (١٩): تفاصيل التسهيلات الائتمانية للشركة
٢٧	الجدول رقم (٢٠): هيكل ملكية الشركة عند التأسيس
٢٧	الجدول رقم (٢١): هيكل ملكية الشركة عند صدور قرار الشركاء في تاريخ ١٠/٣/١٤٣٩هـ (الموافق ٢٨/١١/٢٠١٧م)
٢٧	الجدول رقم (٢٢): هيكل ملكية الشركة عند صدور قرار الشركاء في تاريخ ١٣/١١/١٤٣٩هـ (الموافق ٢٦/٠٧/٢٠١٨م)
٢٨	الجدول رقم (٢٣): هيكل ملكية الشركة عند صدور قرار الشركاء في تاريخ ٢٨/٠٤/١٤٤٤هـ (الموافق ٢٢/١١/٢٠٢٢م)
٢٨	الجدول رقم (٢٤): هيكل ملكية الشركة عند تحويل الشركة إلى مساهمة مقفلة بتاريخ ١٣/٠٩/١٤٤٤هـ (الموافق ٠٤/٠٤/٢٠٢٣م)
٣١	الجدول رقم (٢٥): إيرادات الشركة حسب الأقسام الرئيسية خلال الفترة المنتهية في ٣١ ديسمبر ٢٠٢١م و٣١ ديسمبر ٢٠٢٢م و٣٠ يونيو ٢٠٢٣م
٣١	الجدول رقم (٢٦): تصنيف الإيرادات حسب التوزيع الجغرافي لمستودعات الشركة خلال الفترة المنتهية في ٣١ ديسمبر ٢٠٢١م و٣١ ديسمبر ٢٠٢٢م و٣٠ يونيو ٢٠٢٣م
٣٢	الجدول رقم (٢٧): إيرادات الشركة حسب نوعية العميل خلال السنوات المالية المنتهية في ٣١ ديسمبر ٢٠٢١م و٣١ ديسمبر ٢٠٢٢م و٣٠ يونيو ٢٠٢٣م
٣٢	الجدول رقم (٢٨): إيرادات الشركة حسب كبار العملاء خلال الفترة المنتهية في ٣١ ديسمبر ٢٠٢١م
٣٢	الجدول رقم (٢٩): إيرادات الشركة حسب كبار العملاء خلال الفترة المنتهية في ٣١ ديسمبر ٢٠٢٢م
٣٣	الجدول رقم (٣٠): إيرادات الشركة حسب كبار العملاء خلال الفترة المنتهية في ٣٠ يونيو ٢٠٢٣م
٣٣	الجدول رقم (٣١): المشتريات من أكبر خمسة موردين للسنة المالية المنتهية في ٣١ ديسمبر ٢٠٢١م
٣٣	الجدول رقم (٣٢): المشتريات من أكبر خمسة موردين للسنة المالية المنتهية في ٣١ ديسمبر ٢٠٢٢م



٣٤	الجدول رقم (٣٣): المشتريات من أكبر خمسة موردين للفترة المالية المنتهية في ٣٠ يونيو ٢٠٢٣م
٣٤	الجدول رقم (٣٤): ملخص اتفاقيات الشركة مع الموردين
٣٤	الجدول رقم (٣٥): منتجات الشركة المرخصة من الهيئة العامة للغذاء والدواء
٣٥	الجدول رقم (٣٦): العقود الجوهرية للشركة
٣٨	الجدول رقم (٣٧): السجلات التجارية للشركة
٣٨	الجدول رقم (٣٨): التصنيفات والشهادات الحاصلة عليها الشركة
٣٩	الجدول رقم (٣٩): العلامات التجارية وحقوق الملكية للشركة
٣٩	الجدول رقم (٤٠): العقارات التي تستأجرها الشركة
٣٩	الجدول رقم (٤١): تطور أعداد موظفي الشركة من عام ٢٠٢٠م حتى سبتمبر ٢٠٢٣م
٤٠	الجدول رقم (٤٢): تطور أعداد موظفي الشركة من عام ٢٠٢٠م حتى سبتمبر ٢٠٢٣م
٤٢	الجدول رقم (٤٣): هيكل ملكية الشركة قبل الطرح وبعده
٤٣	الجدول رقم (٤٤): أعضاء مجلس الإدارة وأمين سر المجلس
٤٦	الجدول رقم (٤٥): ملخص السيرة الذاتية لرئيس مجلس الإدارة ناصر عبد العزيز عبد الرحمن المبارك
٤٦	الجدول رقم (٤٦): ملخص السيرة الذاتية لنائب رئيس مجلس الإدارة بندر عبد الرحمن محمد النمر
٤٧	الجدول رقم (٤٧): ملخص السيرة الذاتية لعضو مجلس الإدارة والعضو المنتدب هشام عبد الله العقلاء
٤٧	الجدول رقم (٤٨): ملخص السيرة الذاتية لعضو مجلس الإدارة موساهميد أبو بكر
٤٨	الجدول رقم (٤٩): ملخص السيرة الذاتية لعضو مجلس الإدارة سلطان عبد العزيز فيصل المبارك
٤٨	الجدول رقم (٥٠): ملخص السيرة الذاتية لأمين سر المجلس
٤٩	الجدول رقم (٥١): الإدارة التنفيذية للشركة
٤٩	الجدول رقم (٥٢): ملخص السيرة الذاتية للرئيس التنفيذي والعضو المنتدب
٤٩	الجدول رقم (٥٣): ملخص السيرة الذاتية لنائب الرئيس التنفيذي ومدير التشغيل
٤٩	الجدول رقم (٥٤): ملخص السيرة الذاتية لمدير المبيعات
٥١	الجدول رقم (٥٥): أعضاء لجنة المراجعة
٥١	الجدول رقم (٥٦): ملخص السيرة الذاتية لرئيس لجنة المراجعة
٥١	الجدول رقم (٥٧): ملخص السيرة الذاتية لعضو لجنة المراجعة موساهميد أبو بكر
٥١	الجدول رقم (٥٨): ملخص السيرة الذاتية لعضو لجنة المراجعة عبد العزيز سليمان السيارى
٥٢	الجدول رقم (٥٩): إدارة المراجعة الداخلية
٥٢	الجدول رقم (٦٠): ملخص السيرة الذاتية لمدير المراجعة الداخلية
٥٤	الجدول رقم (٦١): توزيعات أرباح الشركة خلال الفترة من عام ٢٠٢١م إلى ٢٠٢٢م و٣٠ يونيو ٢٠٢٣م
٥٦	الجدول رقم (٦٢): الجدول الزمني المتوقع لتنفيذ المصنع

فهرس الأشكال البيانية

٤٢	الشكل البياني رقم (١) التالي الهيكل التنظيمي للشركة
----	---

التعريفات والمصطلحات

1

الجدول رقم (١): التعريف والمصطلحات

المصطلح أو الاختصار	التعريف
الشركة/المصدر	شركة كومل
الإدارة أو الإدارة العليا	إدارة شركة كومل
النظام الأساسي	النظام الأساسي للشركة.
المملكة	المملكة العربية السعودية.
وزارة التجارة	وزارة التجارة (وزارة التجارة والاستثمار سابقاً) في المملكة العربية السعودية.
وزارة الموارد البشرية والتنمية الاجتماعية	وزارة الموارد البشرية والتنمية الاجتماعية (وزارة العمل والتنمية الاجتماعية سابقاً) في المملكة العربية السعودية.
الهيئة	هيئة السوق المالية السعودية.
السوق المالية	شركة تداول السعودية (تداول السعودية)
الطرح	الطرح الأولي لعدد خمسمائة ألف (٥٠٠,٠٠٠) سهم عادي تمثل (١٤.٢٩٪) من إجمالي أسهم الشركة بعد الطرح (والتي تمثل ما نسبته ١٦.٦٧٪ من رأس مال الشركة قبل الطرح).
أسهم الطرح	خمسائة ألف (٥٠٠,٠٠٠) سهم عادي تمثل (١٤.٢٩٪) من إجمالي أسهم الشركة بعد الطرح.
سعر الطرح	●● (٥٥) ريال سعودي.
أسهم المساهمين الحاليين قبل الطرح	١٠٠٠٠٠٪ من مجموع أسهم رأس مال الشركة والتي تبلغ ثلاثة ملايين (٣,٠٠٠,٠٠٠) سهم عادي متساوية القيمة.
أسهم المساهمين الحاليين بعد الطرح	٨٥.٧١٪ من مجموع أسهم رأس مال الشركة بعد الطرح والتي تبلغ ثلاثة ملايين وخمسمائة ألف (٣,٥٠٠,٠٠٠) سهم عادي، قيمة كل سهم منها عشرة (١٠) ريالات سعودية.
القيمة الاسمية	عشرة (١٠) ريالات سعودية للسهم الواحد.
المساهمون الكبار	مساهمو المصدر الذين يملكون ٥٪ أو أكثر من رأس المال والواردة أسماؤهم في الصفحة (ز) في هذه النشرة.
المساهمون الحاليون	المساهمون الموضح أسماؤهم في القسم رقم (٤-١) «هيكل ملكية الشركة قبل الطرح وبعده» في هذه النشرة.
السعودة	لوائح العمل في المملكة العربية السعودية التي تفرض على الشركات العاملة في المملكة توظيف نسبة معينة من السعوديين.
يوم عمل	أي يوم عمل فيما عدا يومي الجمعة والسبت وأي يوم يكون عطلة رسمية في المملكة العربية السعودية أو أي يوم تغلق فيه المؤسسات المصرفية أبوابها عن العمل في المملكة بموجب الأنظمة السارية والإجراءات الحكومية الأخرى.
نظام العمل	نظام العمل السعودي الصادر بالمرسوم الملكي رقم م/٥١ وتاريخ ٠٨/٢٣/١٤٢٦هـ (الموافق ٠٩/٢٧/٢٠٠٥م) وتعديلاته.
القوائم المالية	القوائم المالية المدققة للشركة عن السنة المالية المنتهية بتاريخ ٣١ ديسمبر ٢٠٢٢م والتي تتضمن أرقام المقارنة للسنة المالية المنتهية في ٣١ ديسمبر ٢٠٢١م، والقوائم المالية الموحدة الأولية الموجزة لفترة الستة أشهر المنتهية في ٣٠ يونيو ٢٠٢٢م والتي تتضمن أرقام المقارنة لفترة الستة أشهر المنتهية في ٣٠ يونيو ٢٠٢٢م. والمعده وفقاً للمعايير الدولية للتقارير المالية (IFRS) المعتمدة في المملكة العربية السعودية والمعايير والإصدارات الأخرى التي اعتمدها الهيئة السعودية للمراجعين والمحاسبين (SOCPA).
هـ	التقويم الهجري
م	التقويم الميلادي
قواعد طرح الأوراق المالية والالتزامات المستمرة	قواعد طرح الأوراق المالية والالتزامات المستمرة الصادرة عن مجلس هيئة السوق المالية بموجب القرار رقم ٢-١٢٣-٢٠١٧ وتاريخ ١٤٣٩/٠٤/٠٩هـ الموافق ٢٠١٧/١٢/٢٧م بناءً على نظام السوق المالية الصادر بالمرسوم الملكي رقم م/٣٠ وتاريخ ١٤٢٤/٠٦/٠٢هـ المعدلة بقرار مجلس هيئة السوق المالية رقم ٥-٨-٢٠٢٣ وتاريخ ١٤٤٤/٠٦/٢٥هـ الموافق ٢٠٢٣/٠١/١٨م.
حساب الأمانة	حساب لدى جهة مستلمة مرخص لها العمل في المملكة لإيداع متحصلات الطرح فيه، وبعد انتهاء الطرح يتم تحويلها إلى حساب الشركة.
المستشارون	مستشارو الشركة فيما يتعلق بطرح وإدراج الشركة في السوق الموازية «نمو» الموضحة أسماؤهم في الصفحة (هـ).
متحصلات الطرح	القيمة الإجمالية للأسهم المكتتب بها.
المستشار المالي	شركة وثيق المالية.

المصطلح أو الاختصار	التعريف
مدير الاكتتاب	شركة دراية المالية.
مجلس الإدارة	مجلس إدارة الشركة الذين تظهر أسماؤهم في الصفحة رقم (ج) من هذه النشرة.
تداول أو السوق	شركة تداول السعودية.
نظام التداول	النظام الآلي لتداول الأسهم السعودية.
السوق الموازية	السوق التي تُتداول فيها الأسهم والتي تم تسجيلها وقبول إدراجها بموجب «قواعد طرح الأوراق المالية والالتزامات المستمرة» و«قواعد الإدراج» في المملكة العربية السعودية.
الجمعية العامة	الجمعية العامة للمساهمين في الشركة.
الجمعية العامة العادية	الجمعية العامة العادية للمساهمين في الشركة.
الجمعية العامة غير العادية	الجمعية العامة غير العادية للمساهمين في الشركة.
الحكومة	حكومة المملكة العربية السعودية.
فئات المستثمرين المؤهلين	<p>تم تعريف المستثمر المؤهل من قبل الهيئة السوق المالية في قائمة المصطلحات المستخدمة في لوائح هيئة السوق المالية وقواعدها وفي قائمة المصطلحات المستخدمة في قواعد مجموعة تداول السعودية («السوق» أو «تداول»)، وهم كما يلي:</p> <ol style="list-style-type: none"> 1. مؤسسات سوق مالية تتصرف لحسابها الخاص. 2. عملاء مؤسسة سوق مالية مرخص لها في ممارسة أعمال الإدارة شريطة أن تكون مؤسسة السوق المالية قد عُينت بشروط تمكنها من اتخاذ القرارات الخاصة بقبول المشاركة في الطرح والاستثمار في السوق الموازية نيابة عن العميل ودون الحاجة إلى الحصول على موافقة مسبقة منه. 3. حكومة المملكة، أو أي جهة حكومية، أو أي هيئة دولية تعترف بها الهيئة، أو السوق، أو أي سوق مالية أخرى تعترف بها الهيئة، أو مركز الإيداع. 4. الشركات المملوكة من الحكومة، مباشرة أو عن طريق محافظة تديرها مؤسسة سوق مالية مرخص لها في ممارسة أعمال الإدارة. 5. الشركات والصناديق المؤسسية في دول مجلس التعاون لدول الخليج العربية. 6. صناديق الاستثمار. 7. أي أشخاص اعتباريين آخرين يجوز لهم فتح حساب استثماري في المملكة وحساب لدى مركز الإيداع. 8. أشخاص طبيعيين يجوز لهم فتح حساب استثماري في المملكة وحساب لدى مركز الإيداع، ويستوفون أي من المعايير الآتية: <ul style="list-style-type: none"> - أن يكون قد قام بصفقات في أسواق الأوراق المالية لا يقل مجموع قيمتها عن أربعين مليون ريال سعودي ولا تقل عن عشرة صفقات في كل ربع سنة خلال الاثني عشرة شهراً الماضية. - ألا تقل قيمة صافي أصوله عن خمسة ملايين ريال سعودي. - أن يعمل أو سبق له العمل مدة ثلاث سنوات على الأقل في القطاع المالي. - أن يكون حاصلاً على الشهادة العامة للتعامل في الأوراق المالية المعتمدة من قبل الهيئة. - أن يكون حاصلاً على شهادة مهنية متخصصة في مجال أعمال الأوراق المالية معتمدة من جهة معترف بها دولياً. 9. أي أشخاص آخرين تحددهم الهيئة.
قواعد الإدراج	قواعد الإدراج الصادرة عن شركة السوق المالية السعودية (تداول) والموافق عليها بقرار مجلس هيئة السوق المالية رقم (٣- ١٢٣ - ٢٠١٧) وتاريخ ٠٤/٠٩/١٤٣٩هـ (الموافق ١٢/٢٧/ ٢٠١٧م)، والمعدلة بموجب قراره رقم (١- ١٠٤ - ٢٠١٩) بتاريخ ٠٢/٠١/ ١٤٤١هـ (الموافق ٣٠/٠٩/٢٠١٩م)، والمعدلة بقرار من مجلس هيئة السوق المالية رقم (١-٢٢-٢٠٢١) بتاريخ ٠٧/١٢/١٤٤٢هـ (الموافق ٢٤/٠٢/٢٠٢١م)، والمعدلة بموجب قراره رقم (١-١٩-٢٠٢٢) بتاريخ ٠٧/١٢/١٤٤٣هـ (الموافق ١٣/٠٢/٢٠٢٢م)، والمعدلة بموجب قراره رقم (٣-٩٦-٢٠٢٢) بتاريخ ١٠/٠٢/١٤٤٤هـ (الموافق ٠٦/٠٩/٢٠٢٢م)، والمعدلة بموجب قراره رقم (١-١٠٨-٢٠٢٢) بتاريخ ٠٣/٢٣/١٤٤٤هـ (الموافق ١٩/١٠/٢٠٢٢م).
نموذج طلب الاكتتاب	نموذج طلب الاكتتاب الذي يجب على المستثمرين تعبئته وتقديمه لمدير الاكتتاب عند الرغبة في الاكتتاب.
نشرة الإصدار	هذه النشرة المتعلقة بالاكتتاب والمعدة من قبل الشركة، وهي الوثيقة المطلوبة لطرح الأسهم بموجب نظام السوق المالية وقواعد طرح الأوراق المالية والالتزامات المستمرة.
حقوق التصويت	للشركة فئة واحدة من الأسهم ولا يُعطى أي مساهم أي حقوق تفضيلية، ويحق لكل مساهم أياً كان عدد أسهمه حضور اجتماعات الجمعية للمساهمين والتصويت فيها، كما يحق لكل مساهم أن يوكل عنه شخصاً آخر لينوب عنه.
تاريخ الإقفال	هو تاريخ نهاية فترة الطرح والتي تنتهي بتاريخ يوم الخميس ١٦/١٠/١٤٤٥هـ (الموافق ٢٥/٠٤/٢٠٢٣م).

المصطلح أو الاختصار	التعريف
الجمهور	تعني في قواعد طرح الأوراق المالية والالتزامات المستمرة الأشخاص غير المذكورين أدناه: ١. تابعي المصدر. ٢. المساهمين الكبار في المصدر. ٣. أعضاء مجلس الإدارة وكبار التنفيذيين للمصدر. ٤. أعضاء مجالس الإدارة وكبار التنفيذيين لتابعي المصدر. ٥. أعضاء مجالس الإدارة وكبار التنفيذيين لدى المساهمين الكبار في المصدر. ٦. أي أقرباء للأشخاص المشار إليهم في (١، ٢، ٣، ٤ أو ٥) أعلاه. ٧. أي شركة يسيطر عليها أي من الأشخاص المشار إليهم في (١، ٢، ٣، ٤، ٥ أو ٦) أعلاه. ٨. الأشخاص الذين يتصرفون بالاتفاق معاً ويملكون مجتمعين (٥٪) أو أكثر من فئة الأسهم المراد إدراجها.
فترة الحظر	فترة الحظر المفروضة على كبار المساهمين بعد الطرح والمذكورين في الصفحة (ز) من هذه النشرة، والتي يُمنعون خلالها من التصرف في أسهمهم لمدة (١٢) اثني عشر شهراً من تاريخ بدء تداول أسهم الشركة في السوق الموازية. ويجوز لهم التصرف في أسهمهم بعد انتهاء هذه الفترة دون الحصول على موافقة مسبقة من الهيئة.
المساهم أو المساهمون	حملة أسهم الشركة في أي وقت من الأوقات.
فروع الشركة	فرع الرياض، فرع الدمام وفرع جدة.
شركة تابعة	شركة مصنع كومل.
المستثمر المؤهل	كل شخص يكتب في الأسهم محل الطرح.
عوامل المخاطرة	هي مجموعة المؤثرات المحتملة التي يجب الإلمام بها والتحوط لها قبل اتخاذ قرار الاكتتاب في الأسهم محل الطرح.
المعايير المحاسبية الدولية لإعداد التقارير المالية (IFRS)	مجموعة المعايير المحاسبية وتفسيراتها الصادرة عن مجلس معايير المحاسبة الدولية (International Financial Reporting Standards)
السنة المالية	هي الفترة الزمنية لعرض نتيجة نشاط الشركة والمحددة بدايتها ونهايتها في عقد التأسيس أو النظام الأساسي للشركة المعنية. علماً بأن السنة المالية للشركة تنتهي في ٣١ ديسمبر من كل عام ميلادي.
الهيئة السعودية للمراجعين والمحاسبين (SOCPA)	الهيئة السعودية للمراجعين والمحاسبين في المملكة العربية السعودية.
هيئة الزكاة والضريبة والجمارك	هيئة الزكاة والضريبة والجمارك في المملكة العربية السعودية وهي إحدى الجهات الحكومية التي ترتبط تنظيمياً بوزارة المالية، وهي الجهة المؤهلة بأعمال جمع الزكاة وتحصيل الضريبة.
نطاقات	لوائح العمل في المملكة العربية السعودية التي تفرض على الشركات العاملة في المملكة توظيف نسبة معينة من السعوديين. تم اعتماد برنامج السعودية (نطاقات) بموجب قرار وزارة العمل رقم (٤٠٤٠) بتاريخ ١٢/١٠/١٤٤٢هـ (الموافق ١٠/٠٩/٢٠١١م) القائم على قرار مجلس الوزراء رقم (٥٠) بتاريخ ١٢/٠٥/١٤١٥هـ (الموافق ٢٧/١٠/١٩٩٤م)، وقد أطلقت وزارة العمل بالمملكة برنامج (نطاقات) لتقديم الحوافز للمنشآت كي تقوم بتوظيف المواطنين السعوديين، ويقدم هذا البرنامج أداء أي مؤسسة على أساس نطاقات محددة هي البلاتيني، والأخضر، والأصفر، والأحمر.
لائحة حوكمة الشركات	لائحة حوكمة الشركات في المملكة العربية السعودية الصادرة عن مجلس هيئة السوق المالية بموجب القرار رقم (٨- ١٦ - ٢٠١٧) بتاريخ ١٦/٠٥/١٤٣٨هـ (الموافق ١٣/٠٢/٢٠١٧م) بناءً على نظام الشركات الصادر بالمرسوم الملكي رقم (٣/م) بتاريخ ٢٨/٠١/١٤٣٧هـ (الموافق ١٠/١١/٢٠١٥م) المعدلة بقرار من مجلس هيئة السوق المالية رقم (٨- ٥ - ٢٠٢٣) بتاريخ ٢٥/٠٦/١٤٤٤هـ (الموافق ١٨/٠١/٢٠٢٣م) بناءً على نظام الشركات الصادر بالمرسوم الملكي رقم م/١٣٢ وتاريخ ١٢/١٤٤٣هـ.
ريال	الريال السعودي.
الدولار	الدولار الأمريكي.
شهادة الزكاة	الشهادة الصادرة عن هيئة الزكاة والضريبة والجمارك في المملكة العربية السعودية والتي تفيد بوفاء الشركة بالتزاماتها تجاه الهيئة.
شهادة التأمينات الاجتماعية	الشهادة الصادرة عن المؤسسة العامة للتأمينات الاجتماعية في المملكة العربية السعودية والتي تفيد سداد الشركة لاشتراكاتها ووفائها بالتزاماتها تجاه المؤسسة.
الأقرباء أو الأقارب أو صلة القرابة	تعني في قواعد طرح الأوراق المالية والالتزامات المستمرة الزوج والزوجة والأولاد القصر. وتعني في لائحة حوكمة الشركات أي من الأشخاص أدناه: - الآباء والأمهات والأجداد والجندات وإن علواً؛ - الأولاد وأولادهم وإن نزلوا؛ - الإخوة والأخوات الأشقاء لأب أو أم؛ و - الأزواج والزوجات.

المصطلح أو الاختصار	التعريف
الأطراف ذوي علاقة	يقصد بها في قواعد طرح الأوراق المالية والالتزامات المستمرة الأشخاص المذكورين أدناه: ١. تابعي المصدر. ٢. المساهمين الكبار في المصدر. ٣. أعضاء مجلس الإدارة وكبار التنفيذيين للمصدر. ٤. أعضاء مجالس الإدارة وكبار التنفيذيين لتابعي المصدر. ٥. أعضاء مجالس الإدارة وكبار التنفيذيين لدى المساهمين الكبار في المصدر. ٦. أي أقرباء للأشخاص المشار إليهم في (٤، ٣، ٢، ١) أو (٥) أعلاه. ٧. أي شركة يسيطر عليها أي شخص مشار إليه في (٤، ٣، ٢، ١) أو (٦) أعلاه.
لجان المجلس	تعني أي لجنة أو لجنة فرعية تابعة لمجلس الإدارة يتم تفويضها للقيام بأعمال متخصصة منبثقة عنه بقرارات يحدد فيها مدة اللجنة وصلاحياتها ومسؤولياتها، وكيفية رقابة المجلس عليها، على أن يتضمن قرار المجلس بالتشكيل تسمية الأعضاء وتحديد مهامهم وحقوقهم وواجباتهم، مع تقييم أداء وأعمال هذه اللجان وأعضائها. كما في تاريخ هذه النشرة، قامت الشركة بتشكيل لجنة واحدة فقط وهي لجنة المراجعة.
قائمة المصطلحات المستخدمة في لوائح هيئة السوق المالية وقواعدها	قائمة المصطلحات المستخدمة في لوائح هيئة السوق المالية وقواعدها الصادرة عن مجلس هيئة السوق المالية بموجب القرار رقم ٤ - ١١ - ٢٠٠٤ وتاريخ ٢٠/٠٨/١٤٢٥هـ (الموافق ٠٤/١٠/٢٠٠٤م) بناءً على نظام السوق المالية الصادر بالمرسوم الملكي رقم م/٣٠ وتاريخ ٢٠/٠٦/١٤٢٤هـ والمعدلة بقرار مجلس هيئة السوق المالية رقم ٢ - ٦ - ٢٠٢٣ وتاريخ ٠٥/٠٩/١٤٤٤هـ (الموافق ٢٧/٠٣/٢٠٢٣م).
نظام الشركات	نظام الشركات الصادر بمرسوم ملكي رقم (م/١٣٢) وتاريخ ١/١٢/١٤٤٣هـ، والذي دخل حيز التنفيذ بتاريخ ٢٦/٠٦/١٤٤٤هـ (الموافق ١٩/٠١/٢٠٢٣م).

02



عوامل المخاطر

عوامل المخاطر

٢

«إن الاستثمار في الأسهم المطروحة بموجب هذه النشرة ينطوي على مخاطر عالية وقد لا يكون الاستثمار فيها ملائماً إلا للمستثمرين القادرين على تقييم مزايا ومخاطر هذا الاستثمار وتحمل أيّ خسارة قد تتجم عنه».

يتعين على كل من يرغب بالاكْتِتاب في الأسهم المطروحة دراسة كافة المعلومات التي تحتويها هذه النشرة بعناية بما فيها عوامل المخاطرة المبيّنة أدناه قبل اتخاذ أي قرار بالاستثمار في الأسهم محل الطرح، علماً بأن المخاطر الموضحة أدناه قد لا تشمل جميع المخاطر التي يمكن أن تواجهها الشركة، بل إنه من الممكن وجود عوامل إضافية ليست معلومة للشركة في الوقت الحالي والتي من شأنها التأثير على عملياتها.

إن نشاط الشركة، والظروف المالية، والتوقعات المستقبلية، ونتائج العمليات، والتدفقات النقدية، قد تتأثر سلباً بصورة جوهرية إذا ما حدثت أو تحققت أي من المخاطر التي تضمنها هذا القسم والتي ترى إدارة الشركة حالياً أنها جوهرية، بالإضافة إلى أي مخاطر أخرى لم يحددها مجلس الإدارة أو يصنفها حالياً بأنها غير جوهرية، لكنها قد تحدث بالفعل وتصيح جوهرية.

وفي حالة حدوث أو تحقق أحد عوامل المخاطرة التي تعتقد إدارة الشركة في الوقت الحاضر بأنها جوهرية، أو حدوث أية مخاطر أخرى لم يتسن لإدارة الشركة أن تحددها، أو التي تعتبرها في الوقت الحالي غير جوهرية، فإن ذلك قد يؤدي إلى انخفاض سعر الأسهم في السوق وإضعاف قدرة الشركة على توزيع أرباح على المساهمين وقد يخسر المستثمر كامل استثماره في أسهم الشركة أو جزء منه.

ويُقر أعضاء مجلس إدارة الشركة بأنه على حد علمهم واعتقادهم، فإنه لا توجد أي مخاطر جوهرية أخرى كما في تاريخ هذه النشرة بخلاف تلك المذكورة في هذا القسم يمكن أن تؤثر على قرارات المستثمرين بالاستثمار في الأسهم المطروحة في السوق الموازية «نمو».

إن المخاطر والشكوك المبيّنة أدناه مقدمة بترتيب لا يعبر عن مدى أهميتها، كما أن المخاطر والشكوك الإضافية، بما في ذلك تلك غير المعلومة حالياً أو التي تعتبر غير جوهرية، قد يكون لها التأثيرات المبيّنة أعلاه.

٢-١-٢ المخاطر المتعلقة بنشاط الشركة وعملياتها.

٢-١-٢-١ المخاطر المتعلقة بعدم القدرة على تنفيذ الخطة الاستراتيجية للشركة

تعتمد قدرة الشركة على زيادة إيراداتها وتحسين ربحيتها من خلال تنفيذ استراتيجيتها بنجاح والتي تتمثل في قدرتها على زيادة حصتها السوقية، كما أن أي خطط توسع في الأعمال تعتمد الشركة القيام بها في المستقبل سوف تخضع للتكاليف المقدره وجدول التنفيذ الزمني المحدد لها، وقد تحتاج الشركة إلى الحصول على تمويل إضافي لإنجاز أي خطط توسع، وإذا لم تتمكن من تنفيذ خطط التوسع وفقاً للجدول الزمني المحدد لها ووفق التكاليف المقدره أو في حال عدم تحقيق الربحية المرجوة من هذه المشاريع والذي قد يعود لأسباب مختلفة بما فيها تغير حالة السوق وقت تنفيذ هذه المشاريع أو في حال وجود خلل في دراسة الجدوى، فإن ذلك سيؤثر سلباً وبشكل جوهري على الوضع التنافسي للشركة، وبالتالي على نتائج أعمالها وربحيتها وتوقعاتها المستقبلية.

٢-١-٢-٢ المخاطر المتعلقة بالائتمان والذمم المدينة

تتسبب مخاطر الائتمان عندما يعجز أحد الأطراف عن الوفاء بالتزام مالي معين للطرف الآخر، وقد تواجه الشركة مخاطر الائتمان في عدة حالات مؤقتة أو دائمة وقد تشمل أطراف أخرى مدينة بالوفاء بالتزاماتها تجاه الشركة، وغيرها، وفي حالة عدم التزام المدينين بسداد مستحقات الشركة، فسوف يؤثر ذلك سلباً وبشكل جوهري على الشركة وعلى وضعها المالي ونتائج عملياتها وربحيتها وتوقعاتها المستقبلية، وفيما يلي تحليل لأعمار الذمم المدينة التجارية.

الجدول رقم (٢): تحليل أعمار الذمم المدينة كما في الفترات المالية المنتهية في ٣١ ديسمبر ٢٠٢١م و٣١ ديسمبر ٢٠٢٢م و٣٠ يونيو ٢٠٢٣م

أعمار الديون	٣١ ديسمبر ٢٠٢١م	النسبة من إجمالي الذمم المدينة لعام ٢٠٢١م	٣١ ديسمبر ٢٠٢٢م	النسبة من إجمالي الذمم المدينة كما في ٣١ ديسمبر ٢٠٢٢م	٣٠ يونيو ٢٠٢٣م	النسبة من إجمالي الذمم المدينة كما في ٣٠ يونيو ٢٠٢٣م
٩٠-١ يوم	٢١,٤٩٥,٣٩٥	٪٦١.٤٩	١٨,٠٥٧,٤٢٣	٪٦٦.٣٤	٢٢,٨٥٤,١٧٢	٪٤٤.٨٨
١٨٠-٩١ يوم	١٢,٤٩٣,٠٥٨	٪٣٥.٧٤	٥,٦٥٧,٠٨٢	٪٢٠.٧٨	٢٤,٧٥٤,٩٢٩	٪٤٨.٦١
١٨١-٣٦٥ يوم	٠	٪٠.٠٠	١٨,٤٠٤	٪٠.٠٧	١,١٧٦,٦٦٦	٪٢.٣١
أكثر من ٣٦٥ يوم	٩٦٦,٥٨٦	٪٢.٧٧	٣,٤٨٥,١٢٩	٪١٢.٨٠	٢,١٣٧,٤٨٨	٪٤.٢٠
الإجمالي	٣٤,٩٥٥,٠٣٩	٪١٠٠.٠٠	٢٧,٢١٨,٠٣٨	٪١٠٠.٠٠	٥٠,٩٢٣,٢٥٥	٪١٠٠.٠٠
مخصص الانخفاض في الذمم المدينة	(١,٥١٢,٣٦٣)		(١,٩٥٣,٠٧١)		(١,٧٠٤,٣٩١)	
صافي الذمم المدينة	٣٣,٤٤٢,٦٧٦		٢٥,٢٦٤,٩٦٧		٤٩,٢١٨,٨٦٤	
معدل دوران المدينين (مرة)	١.٧٥		٢.٨٦		٠.٨٦	
عدد أيام المدينين (يوم)	٢٠٨.٦		١٢٧.٦٢		٢٠٩.٣	

المصدر: القوائم المالية للشركة

الجدول رقم (٣): تحليل الذمم المدينة حسب نوع العملاء كما في الفترات المالية المنتهية في ٣١ ديسمبر ٢٠٢١م و٣١ ديسمبر ٢٠٢٢م

نوع العملاء	٣١ ديسمبر ٢٠٢١م	النسبة من إجمالي الذمم المدينة لعام ٢٠٢١م	٣١ ديسمبر ٢٠٢٢م	النسبة من إجمالي الذمم المدينة كما في ٣١ ديسمبر ٢٠٢٢م	٣٠ يونيو ٢٠٢٣م	النسبة من إجمالي الذمم المدينة كما في ٣٠ يونيو ٢٠٢٣م
قطاع حكومي وشبه حكومي	٣٠,٩٩١,٤٢٠	٪٨٨.٦٦	٢٢,٧٥٤,١٠٠	٪٨٣.٦٠	٤٥,٨٣٩,٧٧٣	٪٩٠.٠٢
قطاع خاص	٣,٩٦٣,٦١٩	٪١١.٣٤	٤,٤٦٣,٩٣٨	٪١٦.٤٠	٥,٠٨٣,٤٨٢	٪٩.٩٨
الإجمالي	٣٤,٩٥٥,٠٣٩	٪١٠٠.٠٠	٢٧,٢١٨,٠٣٨	٪١٠٠.٠٠	٥٠,٩٢٣,٢٥٥	٪١٠٠.٠٠

المصدر: القوائم المالية للشركة

٣-١-٢ المخاطر المتعلقة بالالتزامات المحتملة

قد تنشأ بعض الالتزامات المحتملة على الشركة، مثل التكاليف المتعلقة بالزكاة والضرائب والدعاوى القضائية، بالإضافة إلى أي التزامات أو تكاليف أخرى متعلقة بنشاط الشركة، كما قد تنشأ على الشركة التزامات تتعلق بعقود الإيجار التشغيلية، وفي حال تحقق هذه الالتزامات فإنها ستؤثر سلباً وبشكل جوهري على الوضع المالي للشركة ومركزها المالي ونتائج عملياتها وربحياتها وتوقعاتها المستقبلية، وفيما يلي توضيح للارتباطات المالية والالتزامات المحتملة على الشركة

- لدى الشركة التزامات محتملة مقابل قيمة خطابات ضمان للغير صادرة من بنوك محلية بمبلغ ١,٤٧٠,٤٨٥ ريال سعودي وذلك كما في تاريخ ٣١ ديسمبر ٢٠٢٢م (٢,٨٩٥,١٢٨ ريال سعودي كما في تاريخ ٣١ ديسمبر ٢٠٢١م).
- لدى الشركة التزامات محتملة مقابل قيمة خطابات ضمان للغير صادرة من بنوك محلية بمبلغ ٢,١٤٨,٠٢١ ريال سعودي وذلك كما في تاريخ ٣٠ يونيو ٢٠٢٣م (١,٤٧٠,٤٨٥ ريال سعودي كما في تاريخ ٣١ ديسمبر ٢٠٢٢م).
- قامت الشركة بتوقيع سندات لأمر والتزمت بتعهدات وضمادات ومتطلبات مالية مقابل القروض والتسهيلات الائتمانية الممنوحة من قبل البنوك المحلية (الرجاء مراجعة البند الفرعي رقم (٢-١-٣٧) من القسم الفرعي «المخاطر المتعلقة بنشاط الشركة وعملياتها» من قسم «عوامل المخاطر»).
- لدى الشركة التزامات شراء مع أحد الموردين بمبلغ ٢,٤٣٠,٠٠٠ دولار أمريكي، كما في تاريخ ٣١ ديسمبر ٢٠٢٢م (صفر: في تاريخ ٣١ ديسمبر ٢٠٢١م).

٤-١-٢ المخاطر المتعلقة بعدم استخراج أو عدم تجديد التراخيص والتصاريح والشهادات

يتعين على الشركة الحصول على التصاريح والتراخيص والموافقات النظامية المختلفة فيما يتعلق بأنشطتها والمحافظة عليها، وتشمل هذه التراخيص على سبيل المثال لا الحصر: شهادات تسجيل الشركة الصادرة عن وزارة التجارة، تراخيص الهيئة العامة للغذاء والدواء، شهادات تسجيل العلامات التجارية وشهادات السعودة وشهادات الزكاة وشهادة التسجيل في ضريبة القيمة المضافة وشهادات التأمينات الاجتماعية. الرجاء مراجعة القسم الفرعي (٢-١٩) التراخيص والشهادات» من القسم (٣) «خلفية الشركة وطبيعة أعمالها» من هذه النشرة.

إن عدم تمكن الشركة من تجديد رخصها وتصاريحها وشهاداتها الحالية أو الحصول على أي من التراخيص اللازمة لأعمالها أو إذا تم تعليق أو انتهاء أي من تراخيصها أو إذا تم تجديد أي من تلك التراخيص بشروط غير مناسبة للشركة، أو في حالة عدم قدرة الشركة على الحصول على الرخص والتصاريح والشهادات الإضافية التي قد تُطلب منها في المستقبل، فإن ذلك قد يعرض الشركة للتوقف والامتناع عن القيام بأعمالها كإغلاق الشركة أو تجميد جميع الخدمات التي تقدمها الجهات الرقابية للشركة أو تعرضها لغرامات مالية تفرضها الجهات ذات العلاقة بالتراخيص والتصاريح والشهادات، مما سينتج عنه تعطل عمليات الشركة وتكبدها تكاليف إضافية والذي بدوره سيؤثر بشكل سلبي وجوهري على أعمال الشركة ونتائج عملياتها ومركزها المالي وربحياتها وتوقعاتها المستقبلية.

0-1-2 مخاطر عدم نجاح مصنع الشركة تحت الإنشاء

تهدف الشركة إلى زيادة التوسع في عملياتها التشغيلية وزيادة حصتها السوقية من خلال إنشاء شركتها التابعة مصنع لتصنيع الأدوية في المملكة، ولكن من الممكن أن تواجه الشركة بعض المعوقات في إدارة وتشغيل المصنع أو حتى في إنشاء طبقاً للمواصفات المطلوبة من الجهات التنظيمية وبتكلفة معقولة، وبالتالي فإنه لا يمكن التأكد أن المصنع قادر على توليد الإيرادات المناسبة وتغطية التكاليف الرأسمالية والتشغيلية، وفي حال لم يحقق المصنع النجاح المتوقع منه فسيكون لذلك تأثير سلبي وجوهري على أعمال الشركة ومركزها المالي ونتائج عملياتها وربحياتها وتوقعاتها المستقبلية.

٦-1-2 المخاطر المتعلقة بتركز عملاء الشركة

بلغت إيرادات الشركة من أكبر خمسة عملاء ما قيمته ٥٤,٦٦٧,٦٦٦ ريال سعودي في عام ٢٠٢١م ونسبة بلغت ٨٩.٢٨٪ من إجمالي إيرادات العام، وفي عام ٢٠٢٢م بلغت إيرادات الشركة من أكبر خمسة عملاء ما قيمته ٧٣,٦٣٦,٣١٣ ريال سعودي ونسبة بلغت ٩٤.٧٥٪ من إجمالي إيرادات العام، وفي الفترة المالية المنتهية في ٣٠ يونيو ٢٠٢٣م بلغت إيرادات الشركة من أكبر خمسة عملاء ما قيمته ٤١,٩٣٠,١٠٦ ريال سعودي ونسبة بلغت ٩٥.٢٣٪ من إجمالي إيرادات الفترة.

الجدول رقم (٤): إيرادات الشركة حسب كبار العملاء خلال الفترة المنتهية في ٣١ ديسمبر ٢٠٢١م

ريال سعودي	طبيعة العلاقة	طبيعة الشراء	الدولة	٣١ ديسمبر ٢٠٢١م	النسبة من الإيرادات لعام ٢٠٢١م
عميل (١)	طرف مستقل	تعاقدية	المملكة العربية السعودية	٣٧,٣٩٩,٦٠٨	٦١.٠٨٪
عميل (٢)	طرف مستقل	تعاقدية	المملكة العربية السعودية	١١,٣٤٤,٣٩٢	١٨.٥٣٪
عميل (٣)	طرف مستقل	تعاقدية	المملكة العربية السعودية	٢,٩٢٢,٥٣٥	٤.٧٧٪
عميل (٤)	طرف مستقل	تعاقدية	المملكة العربية السعودية	٢,٠٢٧,٠٥٦	٣.٣١٪
عميل (٥)	طرف مستقل	تعاقدية	المملكة العربية السعودية	٩٧٤,٠٧٥	١.٥٩٪
الإجمالي				٥٤,٦٦٧,٦٦٦	٨٩.٢٨٪

المصدر: شركة كومل

الجدول رقم (٥): إيرادات الشركة حسب كبار العملاء خلال الفترة المنتهية في ٣١ ديسمبر ٢٠٢٢م

ريال سعودي	طبيعة العلاقة	طبيعة الشراء	الدولة	٣١ ديسمبر ٢٠٢٢م	النسبة من الإيرادات لعام ٢٠٢٢م
عميل (١)	طرف مستقل	تعاقدية	المملكة العربية السعودية	٤٩,٠٩٤,٩٩٣	٦٣.١٧٪
عميل (٢)	طرف مستقل	تعاقدية	المملكة العربية السعودية	١٦,٢٠٩,٠٩٤	٢٠.٨٦٪
عميل (٣)	طرف مستقل	تعاقدية	المملكة العربية السعودية	٤,٠٦٦,٧٦١	٥.٢٣٪
عميل (٤)	طرف مستقل	تعاقدية	المملكة العربية السعودية	٣,٥٢٩,١٢٠	٤.٥٤٪
عميل (٥)	طرف مستقل	تعاقدية	المملكة العربية السعودية	٧٣٦,٣٤٥	٠.٩٥٪
الإجمالي				٧٣,٦٣٦,٣١٣	٩٤.٧٥٪

المصدر: شركة كومل

الجدول رقم (٦): إيرادات الشركة حسب كبار العملاء خلال الفترة المنتهية في ٣٠ يونيو ٢٠٢٣

ريال سعودي	طبيعة العلاقة	طبيعة الشراء	الدولة	٣٠ يونيو ٢٠٢٣ م	النسبة من الإيرادات كما في ٣٠ يونيو ٢٠٢٣ م
عميل (١)	طرف مستقل	تعاقدية	المملكة العربية السعودية	٢٤,٦٦١,٣٠٩	٥٦.٠١%
عميل (٢)	طرف مستقل	تعاقدية	المملكة العربية السعودية	٧,٤٥٠,٣٣٥	١٦.٩٢%
عميل (٣)	طرف مستقل	تعاقدية	المملكة العربية السعودية	٥,٧٩٣,٥٤٦	١٣.١٦%
عميل (٤)	طرف مستقل	تعاقدية	المملكة العربية السعودية	٢,٩٠٦,٨٦٨	٦.٦٠%
عميل (٥)	طرف مستقل	تعاقدية	المملكة العربية السعودية	١,١١٨,٠٤٨	٢.٥٤%
الإجمالي				٤١,٩٣٠,١٠٦	٩٥.٢٣%

المصدر: شركة كومل

٧-١-٢ المخاطر المتعلقة بتركز إيرادات الشركة في مبيعات الأدوية

تتركز إيرادات الشركة بشكل كبير في مبيعات الأدوية، حيث بلغت مبيعات الأدوية ما قيمته ٥٥,٢٢٣,١٢٦ ريال سعودي في عام ٢٠٢١ م وبنسبة بلغت ٩٠.٣٥٪ من إجمالي مبيعات العام، وفي عام ٢٠٢٢ م بلغت إيرادات الشركة من مبيعات الأدوية ما قيمته ٧٣,٢١٩,٩٩٤ ريال سعودي وبنسبة بلغت ٩٤.٢٢٪ من إجمالي مبيعات العام، وفي فترة الستة أشهر المنتهية في ٣٠ يونيو ٢٠٢٣ م بلغت إيرادات الشركة من مبيعات الأدوية ما قيمته ٤٢,٢٢٠,١٨٧ ريال سعودي وبنسبة بلغت ٩٥.٨٩٪ من إجمالي إيرادات الفترة، وبناء على ذلك إذا تأثرت مصادر إيرادات الشركة الكبيرة بالسلب فسيكون لذلك أثر سلبي وجوهري على أعمال الشركة ومركزها المالي ونتائج عملياتها وربحياتها وتوقعاتها المستقبلية.

الجدول رقم (٧): إيرادات الشركة حسب الفئات الرئيسية خلال الفترة المنتهية في ٣١ ديسمبر ٢٠٢١ م و٣١ ديسمبر ٢٠٢٢ م و٣٠ يونيو ٢٠٢٣ م

ريال سعودي	٣١ ديسمبر ٢٠٢١ م	النسبة من الإيرادات لعام ٢٠٢١ م	٣١ ديسمبر ٢٠٢٢ م	النسبة من الإيرادات لعام ٢٠٢٢ م	٣٠ يونيو ٢٠٢٣ م	النسبة من الإيرادات كما في ٣٠ يونيو ٢٠٢٣ م
مبيعات الأدوية	٥٥,٢٢٣,١٢٦	٩٠.٣٥%	٧٣,٢١٩,٩٩٤	٩٤.٢٢%	٤٢,٢٢٠,١٨٧	٩٥.٨٩%
مبيعات مستلزمات الأسنان	٣,٩٥٧,٧٢٣	٦.٤٦%	٢,٦٤٦,٩٣٦	٣.٤١%	٣٣٣,٩١٢	٠.٧٦%
مبيعات الأجهزة الطبية	١,٩٤٨,١٠١	٣.١٨%	١,٨٤٧,٩٤٨	٢.٣٨%	١,٤٧٧,١٢٢	٣.٣٥%
إجمالي إيرادات العام	٦١,٢٢٨,٩٥٠	١٠٠.٠٠%	٧٧,٧١٤,٨٧٨	١٠٠.٠٠%	٤٤,٠٣١,٢٢١	١٠٠.٠٠%

المصدر: شركة كومل

٨-١-٢ مخاطر التركيز الجغرافي لإيرادات الشركة

كما في تاريخ هذه النشرة تملك الشركة ثلاثة فروع (مستودعات) لبيع وتوزيع الأدوية والأجهزة الطبية، وتقع هذه الفروع في مدينة الرياض، مدينة الدمام ومدينة جدة، وقد تركزت مبيعات الشركة في فرع مدينة الرياض حيث بلغت مبيعات فرع الرياض في عام ٢٠٢١ م ما قيمته ٤٨,٦٨٣,١٢٨ ريال سعودي وبنسبة بلغت ٧٩.٥١٪ من إجمالي مبيعات العام، وفي عام ٢٠٢٢ م بلغت مبيعات فرع الرياض ما قيمته ٥٥,٦٤٢,٦٢٣ ريال سعودي وبنسبة بلغت ٧١.٦٠٪ من إجمالي المبيعات العام، وفي الفترة المالية المنتهية في ٣٠ يونيو ٢٠٢٣ م بلغت إيرادات الشركة من فرع الرياض ما قيمته ٣١,٧٨٣,٩٣٥ ريال سعودي وبنسبة بلغت ٧٢.١٨٪ من إجمالي مبيعات الفترة.

الجدول رقم (٨): تصنيف الإيرادات حسب التوزيع الجغرافي لفرع الشركة خلال الفترة المنتهية في ٣١ ديسمبر ٢٠٢١ م و٣١ ديسمبر ٢٠٢٢ م و٣٠ يونيو ٢٠٢٣ م

ريال سعودي	المبيعات لعام ٢٠٢١ م	النسبة من إجمالي مبيعات عام ٢٠٢١ م	المبيعات لعام ٢٠٢٢ م	النسبة من إجمالي مبيعات عام ٢٠٢٢ م	٣٠ يونيو ٢٠٢٣ م	النسبة من الإيرادات كما في ٣٠ يونيو ٢٠٢٣ م
الرياض	٤٨,٦٨٣,١٢٨	٧٩.٥١%	٥٥,٦٤٢,٦٢٣	٧١.٦٠%	٣١,٧٨٣,٩٣٥	٧٢.١٨%
جدة	٨,٨٤١,٤٦٠	١٤.٤٤%	١٨,٨٨٨,١١١	٢٤.٣٠%	٧,٣٩٦,٥٧١	١٦.٨٠%
الدمام	٣,٧٠٤,٣٥١	٦.٠٥%	٣,١٨٤,١٤٤	٤.١٠%	٤,٨٥٠,٧١٥	١١.٠٢%
إجمالي الإيرادات	٦١,٢٢٨,٩٥٠	١٠٠.٠٠%	٧٧,٧١٤,٨٧٨	١٠٠.٠٠%	٤٤,٠٣١,٢٢١	١٠٠.٠٠%

المصدر: شركة كومل

٩-١-٢ المخاطر المتعلقة بتركز إيرادات الشركة مع الجهات الحكومية وشبه الحكومية

تتركز إيرادات الشركة مع الجهات الحكومية وشبه الحكومية بشكل كبير، حيث بلغت مبيعات الشركة للجهات الحكومية وشبه الحكومية في عام ٢٠٢١ ما قيمته ٦٠,١٧٤,٦٠٠ ريال سعودي ونسبة ٩٨.٢٨٪ من إجمالي مبيعات العام، وفي عام ٢٠٢٢ بلغت مبيعات الشركة للجهات الحكومية وشبه الحكومية ما قيمته ٧٤,٣٩٤,٠٩١ ريال سعودي ونسبة بلغت ٩٥.٧٣٪ من إجمالي مبيعات العام، وفي الفترة المالية المنتهية في ٣٠ يونيو ٢٠٢٣ بلغت إيرادات الشركة من الجهات الحكومية وشبه الحكومية ما قيمته ٤٢,١٤٤,٢٢٨ ريال سعودي ونسبة بلغت ٩٥.٧١٪ من إجمالي إيرادات الفترة، وبناء على ذلك إذا تأثرت مبيعات الشركة للجهات الحكومية وشبه الحكومية بالسلب فمن الممكن أن يؤثر ذلك بشكل سلبي وجوهري على نتائج عملياتها ووضعها المالي وربحيتها وتوقعاتها المستقبلية.

الجدول رقم (٩): إيرادات الشركة حسب نوعية العميل خلال السنوات المالية المنتهية في ٣١ ديسمبر ٢٠٢١م و٣١ ديسمبر ٢٠٢٢م و٣٠ يونيو ٢٠٢٣م

نوع العميل	٢٠٢١م	النسبة من إجمالي مبيعات عام ٢٠٢١م	٢٠٢٢م	النسبة من إجمالي مبيعات عام ٢٠٢٢م	٣٠ يونيو ٢٠٢٣م	النسبة من الإيرادات كما في ٣٠ يونيو ٢٠٢٣م
جهات حكومية وشبه حكومية	٦٠,١٧٤,٦٠٠	٪٩٨.٢٨	٧٤,٣٩٤,٠٩١	٪٩٥.٧٣	٤٢,١٤٤,٢٢٨	٪٩٥.٧١
قطاع خاص	١,٠٥٤,٣٥٠	٪١.٧٢	٣,٣٢٠,٧٨٧	٪٤.٢٧	١,٨٨٦,٩٩٣	٪٤.٢٩
إجمالي الإيرادات	٦١,٢٢٨,٩٥٠	٪١٠٠.٠٠	٧٧,٧١٤,٨٧٨	٪١٠٠.٠٠	٤٤,٠٣١,٢٢١	٪١٠٠.٠٠

المصدر: شركة كومل.

وبناء على ما تقدم وفي حال عدم قدرة الشركة على تنويع منتجاتها أو انخفاض الطلب على المنتجات الرئيسية أو تأثر الإيرادات المتولدة من مبيعات كبار العملاء أو الجهات الحكومية بالسلب فمن الممكن أن يؤثر ذلك بشكل سلبي وجوهري على عمليات الشركة ومركزها المالي ونتائج عملياتها وربحيتها وتوقعاتها المستقبلية.

١٠-١-٢ المخاطر المتعلقة بعدم قدرة الشركة على المحافظة على كواردها البشرية

تعتمد الشركة على الكوادر البشرية لإدارة عملياتها التشغيلية وفي حال لم تستطع الشركة تخصيص فريق العمل المناسب والمحافظة عليه خاصة في ظل إطلاق وزارة الموارد البشرية والتنمية الاجتماعية بتاريخ ١٨/٠٣/١٤٤٢هـ (الموافق ١٤/١١/٢٠٢٠م) مبادرة تحسين العلاقة التعاقدية لجميع العاملين الوافدين في منشآت القطاع الخاص، والتي دخلت حيز التنفيذ بتاريخ ٠١/٠٨/١٤٤٢هـ (الموافق ١٤/٠٣/٢٠٢١م)، (تتيح هذه المبادرة للعامل خدمة الانتقال لعمل آخر عند انتهاء عقد عمله دون الحاجة لموافقة صاحب العمل)، فمن الممكن ألا تتمكن الشركة من تقديم منتجاتها ضمن الجدول الزمني أو المواصفات التي حددها العميل. يبلغ عدد العاملين غير السعوديين في الشركة كما في تاريخ هذه النشرة سبعة عشر (١٧) موظف ونسبة ٤٤.٧٤٪ من إجمالي عدد العاملين في الشركة والبالغ ثمانية وثلاثون (٣٨) موظف، وسيكون لعدم قدر الشركة على المحافظة على كواردها البشرية تأثير سلبي وجوهري على أعمال الشركة ونتائج عملياتها ومركزها المالي وربحيتها وتوقعاتها المستقبلية.

١١-١-٢ المخاطر المتعلقة بالالتزام باشتراطات الهيئة العامة للغذاء والدواء والمطالبات التي قد تنشأ عن الإخلال بها

تخضع مستودعات الشركة لاشتراطات محددة من قبل الهيئة العامة للغذاء والدواء، وتلتزم الشركة باستمرار بهذه الاشتراطات، وقد يتم تحديث هذه الاشتراطات من قبل الجهات المعنية مما يترتب عليه تكاليف إضافية على الشركة لاستيفاء هذه الاشتراطات، وفي حال عدم التزام الشركة بالاشتراطات النظامية فقد تتوقف العمليات التشغيلية للشركة وهو ما سيكون له تأثير سلبي وجوهري على أعمال الشركة ونتائج عملياتها ومركزها المالي وربحيتها وتوقعاتها المستقبلية، وحتى تاريخ هذه النشرة فجميع تراخيص مستودعات الشركة سارية. الرجاء مراجعة القسم الفرعي (٢-١٩) «التراخيص والشهادات» من القسم (٣) «خلفية الشركة وطبيعة أعمالها».

١٢-١-٢ المخاطر المتعلقة بإدارة المخزون

يتمثل مخزون الشركة في الأدوية والأجهزة الطبية، وفي حال إن لم تتمكن الشركة من الحفاظ على مستويات مثلى من المخزون ومعدلات دوران جيدة له ومراقبته ومراجعته باستمرار فسيؤدي ذلك إلى انخفاض أو فائض في المخزون مما قد يسبب خسائر للشركة وتراجع على مستوى مبيعاتها والذي يؤثر بدوره بشكل سلبي وجوهري على مركزها المالي وربحيته وتوقعاتها المستقبلية.

الجدول رقم (١٠): مخزون الشركة خلال الفترة المنتهية في ٣١ ديسمبر ٢٠٢١م و٣١ ديسمبر ٢٠٢٢م و٣٠ يونيو ٢٠٢٣م

ريال سعودي	٣١ ديسمبر ٢٠٢١م	٣١ ديسمبر ٢٠٢٢م	٣٠ يونيو ٢٠٢٣م
مخزون بالصافي	٨,٩٢٥,٨٦٩	١١,٤١٨,٣١٦	١٠,٥٤٤,٥٧٧
النسبة من إجمالي الأصول المتداول	%١٧.٢٥	%١٦.٣٧	%١٣.٣٦
النسبة من إجمالي الأصول	%١٧.١٣	%١٦.٢٥	%١٣.٢٨

المصدر: القوائم المالية للشركة.

هذا وقد بلغ صافي المخزون لدى الشركة ما قيمته ٨,٩٢٥,٨٦٩ ريال سعودي، و١١,٤١٨,٣١٦ ريال سعودي ١٠,٥٤٤,٥٧٧ ريال سعودي خلال السنوات المالية المنتهية في ٣١ ديسمبر ٢٠٢١م و٣١ ديسمبر ٢٠٢٢م والفترة المالية المنتهية في ٣٠ يونيو ٢٠٢٣م على التوالي، وقد شكل صافي المخزون ما نسبته %١٧.٢٥ و%١٦.٣٧ و%١٣.٣٦ من أصول الشركة المتداولة، بينما بلغت نسبة صافي المخزون إلى إجمالي الأصول %١٧.١٣ و%١٦.٢٥ و%١٣.٢٨ خلال نفس الفترة على التوالي.

١٣-١-٢ المخاطر المتعلقة بالتوقف غير المتوقع للأعمال

تعتمد الشركة في استمرار عملياتها على سير وفعالية العمليات التشغيلية اليومية، ومن الممكن أن تؤدي الكوارث والظواهر الطبيعية إلى خسائر في مخزون الشركة في المستودعات، وقد تتسبب تلك المخاطر في إلحاق ضرر كبير بالمخزون، مما يترتب عليها تكبد الشركة لخسائر، وبالتالي التأثير بشكل سلبي على أعمال الشركة ونتائج عملياتها ووضعها المالي وربحيته وتوقعاتها المستقبلية.

١٤-١-٢ المخاطر المتعلقة بحماية سمعة الشركة والعلامة التجارية الخاصة بها

في حال لم تستطع الشركة المحافظة على سمعتها في السوق وعلامتها التجارية (يُرجى الاطلاع على القسم الفرعي رقم (٣-٢) «العلامات التجارية وحقوق الملكية الفكرية» من القسم رقم (٣) «خلفية الشركة وطبيعة أعمالها» من هذه النشرة) أو تعرضت سمعتها للتشويه والأضرار جسيمة، فمن الممكن لبعض عملاء الشركة ومورديها إنهاء أو عدم تجديد تعاقداتهم مع الشركة ولن تتمكن حينها من كسب وجذب عملاء وموردين جُدد، وسيكون لذلك تأثير سلبي وجوهري على أعمال الشركة ومركزها المالي ونتائج عملياتها وربحيته وتوقعاتها المستقبلية.

١٥-١-٢ المخاطر المتعلقة بحماية اسم الشركة التجاري

قامت الشركة بتسجيل علامتها التجارية بتاريخ ١٤٣٧/٠٢/٢٨هـ (الموافق ٢٠١٥/١٢/١٠م)، (يُرجى الاطلاع على القسم الفرعي رقم (٣-٢) «العلامات التجارية وحقوق الملكية الفكرية» من القسم رقم (٣) «خلفية الشركة وطبيعة أعمالها» من هذه النشرة) وأي انتهاك لحقوق الملكية الفكرية أو الاستخدام غير المشروع للعلامة التجارية سيؤدي إلى إقامة دعاوى ومطالبات قضائية أمام المحاكم المختصة لحماية هذه الحقوق، ويتطلب هذا الأمر وقتاً طويلاً وتكلفة عالية، فضلاً عن المجهود المبذول من قبل الإدارة في متابعتها، وفي حال لم تتمكن الشركة من حماية هذه العلامة التجارية الخاصة بها بالشكل الفعّال فسيؤثر ذلك بشكل سلبي على قيمتها، مما سيكون له أثر سلبي وجوهري على أعمالها ونتائج عملياتها ومركزها المالي وربحيته وتوقعاتها المستقبلية.

١٦-١-٢ المخاطر المتعلقة بعدم تلبية احتياجات العملاء

قد يؤدي عدم قدرة الشركة على تقديم منتجاتها وفقاً لمتطلبات العملاء من ناحية الجودة والفاعلية الطبية إلى انخفاض الطلب على هذه المنتجات، وهو ما يؤدي إلى تأثر المركز السوقي للشركة بالسلب، وانخفاض نسبة تعاملات العملاء مع الشركة، وسيكون لذلك تأثير سلبي وجوهري على أعمال الشركة ومركزها المالي ونتائج عملياتها وربحيته وتوقعاتها المستقبلية.

١٧-١-٢ المخاطر المتعلقة بالزيادة في معدلات الرسوم الحكومية المطبقة على الموظفين غير السعوديين

أقرت الحكومة خلال عام ٢٠١٦م عدداً من القرارات التي تهدف لإجراء إصلاحات شاملة لسوق العمل في المملكة العربية السعودية، والتي من ضمنها إقرار فرض رسوم إضافية مقابل كل موظف غير سعودي يعمل لدى جهة سعودية اعتباراً من ٢٠١٨/٠١/٠١م، بالإضافة إلى زيادة رسوم الإقامة لأفراد عوائل الموظفين غير السعوديين اعتباراً من ٢٠١٧/٠٧/٠١م. وكما في تاريخ هذه النشرة يبلغ عدد العاملين غير

السعوديين في الشركة سبعة عشر (١٧) موظف وبنسبة ٤٤.٧٤٪ من إجمالي عدد العاملين في الشركة والبالغ ثمانية وثلاثون (٣٨) موظف، ونتيجة لهذه القرارات، ارتفعت قيمة الرسوم الحكومية التي تدفعها الشركة عن موظفيها غير السعوديين، كما أنه من الممكن أن تؤدي الزيادة في رسوم إصدار وتجديد الإقامة التي سيتحملها الموظف غير السعودي عن عائلته إلى زيادة تكلفة المعيشة عليه، ومن الممكن أن يؤدي ذلك إلى توجهه للعمل في دول أخرى تكون تكلفة المعيشة فيها أقل، وإذا ما حدث هذا الأمر، فستواجه الشركة صعوبة في المحافظة على أصحاب الكفاءات من موظفيها غير السعوديين من جهة، وقد تضطر إلى تحمل تكلفة الزيادة في الرسوم الحكومية المرتبطة بإصدار وتجديد إقامات الموظفين غير السعوديين وأفراد عائلاتهم مما يسبب زيادة في تكاليف الشركة ومصروفاتها، وسيكون لذلك تأثير سلبي وجوهري على أعمال الشركة وأرباحها ونتائج عملياتها ومركزها المالي وربحياتها وتوقعاتها المستقبلية.

١٨-١-٢ مخاطر الاعتماد على الموظفين الرئيسيين والإدارة التنفيذية

يعتمد نجاح عمليات الشركة ومشاريها المستقبلية على خبرة وكفاءة فريق عملها الإداري والتقني، بما في ذلك الإدارة العليا والموظفين الرئيسيين المؤهلين، والذين يمتلكون سنوات خبرة طويلة وكافية في قطاع الأدوية، وقد بدأ معظم موظفي الإدارة العليا عملهم مع الشركة منذ تأسيسها، ولديهم علاقات عمل جيدة مع الموردين وغيرهم من الجهات التي تعمل مع الشركة، وفي حال لم تتمكن الشركة من الاحتفاظ بالإدارة العليا والموظفين الرئيسيين لديها سواء بسبب عدم تجديد عقودهم أو عدم قدرتها على استقطاب موظفين مؤهلين جُدد بنفس الخبرات مقابل تكاليف مقبولة، فسيكون لذلك تأثير سلبي وجوهري على قدرتها بالمحافظة على أعمالها مما سيؤثر سلباً على الشركة ونتائج عملياتها ومركزها المالي وربحياتها وتوقعاتها المستقبلية.

١٩-١-٢ المخاطر المتعلقة بتركز الموردين

تتعامل الشركة مع عدد من الموردين العالميين لغرض شراء الأدوية والأجهزة الطبية، وفي حال عجز أي من الموردين على تلبية احتياجات الشركة أو عدم قدرة الشركة على الوفاء بالتزاماتها التعاقدية تجاه هؤلاء الموردين فستتأثر عملية التشغيل بالسلب، مما قد يسبب خسائر للشركة وتراجع على مستوى مبيعاتها والذي يؤثر بدوره بشكل سلبي وجوهري على مركزها المالي وربحياتها وتوقعاتها المستقبلية، وقد بلغت مشتريات الشركة من أكبر خمسة موردين في عام ٢٠٢١ ما قيمته ٢٢,٦٨٢,٦٤٧ ريال سعودي وبنسبة ٧٤.٣٠٪ من إجمالي تكلفة الإيرادات لنفس العام، وفي عام ٢٠٢٢ بلغت المشتريات من أكبر خمسة موردين ما قيمته ٤٧,٢٠٦,٣٣٦ ريال سعودي وبنسبة ٩٠.٨٣٪ من إجمالي تكلفة إيرادات العام، وفي الفترة المالية المنتهية في ٣٠ يونيو ٢٠٢٢م بلغت مشتريات الشركة من أكبر خمسة موردين ما قيمته ٢٠,٧٢٦,٤٨٣ ريال سعودي وبنسبة بلغت ٦٤.٢٨٪ من إجمالي تكلفة إيرادات الفترة.

الجدول رقم (١١): المشتريات من أكبر خمسة موردين للسنة المالية المنتهية في ٣١ ديسمبر ٢٠٢١م

المورد	طبيعة العلاقة	نوعية العلاقة	طبيعة المواد المشتراة	الدولة المستورد منها	قيمة المشتريات (ريال سعودي)	النسبة من إجمالي تكلفة الإيرادات عام ٢٠٢١م
مورد (١)	طرف مستقل	تعاقدية	أدوية	المملكة المتحدة	٨,٥٢٤,٥٢٧	١٩.٣٨٪
مورد (٢)	طرف مستقل	تعاقدية	أدوية	المملكة المتحدة	٨,٢٢٦,٤١٠	١٨.٧٠٪
مورد (٣)	طرف مستقل	تعاقدية	أدوية	الولايات المتحدة	٦,٤٠١,٥٨٣	١٤.٥٥٪
مورد (٤)	طرف مستقل	تعاقدية	أدوية	المملكة المتحدة	٥,٠٨٨,٤٢٠	١١.٥٧٪
مورد (٥)	طرف مستقل	تعاقدية	أدوية	المملكة المتحدة	٤,٤٤١,٦٩٧	١٠.١٠٪
الإجمالي					٣٢,٦٨٢,٦٤٧	٧٤.٣٠٪

المصدر: شركة كومل

الجدول رقم (١٢): المشتريات من أكبر خمسة موردين للسنة المالية المنتهية في ٣١ ديسمبر ٢٠٢٢م

المورد	طبيعة العلاقة	نوعية العلاقة	طبيعة المواد المشتراة	الدولة المستورد منها	قيمة المشتريات (ريال سعودي)	النسبة من إجمالي تكلفة الإيرادات عام ٢٠٢٢م
مورد (١)	طرف مستقل	تعاقدية	أدوية	المملكة المتحدة	١٥,٩٣٥,٥٨٨	٣٠.٦٦٪
مورد (٢)	طرف مستقل	تعاقدية	أدوية	المملكة المتحدة	١٤,٢٩٢,٣٨٠	٢٧.٥٠٪
مورد (٣)	طرف مستقل	تعاقدية	أدوية	فرنسا	٩,٠٠٤,٩٤٧	١٧.٢٣٪
مورد (٤)	طرف مستقل	تعاقدية	أدوية	المملكة المتحدة	٤,٦٣٨,٩١٩	٨.٩٣٪
مورد (٥)	طرف مستقل	تعاقدية	أدوية	إيطاليا	٣,٣٣٤,٥٠٢	٦.٤٢٪
الإجمالي					٤٧,٢٠٦,٣٣٦	٩٠.٨٣٪

المصدر: شركة كومل

الجدول رقم (١٣): المشتريات من أكبر خمسة موردين للفترة المالية المنتهية في ٣٠ يونيو ٢٠٢٣م

النسبة من إجمالي تكلفة الإيرادات كما في ٣٠ يونيو ٢٠٢٣م	قيمة المشتريات (ريال سعودي)	الدولة المستورد منها	طبيعة المواد المشتراة	نوعية العلاقة	طبيعة العلاقة	المورد
٢٢.٢٩%	٧,١٤٢,٠٧٨	المملكة المتحدة	أدوية	تعاقدية	طرف مستقل	مورد (١)
٢٩.١٤%	٩,٣٣٨,٤٣٤	المملكة المتحدة	أدوية	تعاقدية	طرف مستقل	مورد (٢)
٢.٦٨%	٨٥٨,٤٨٨	الولايات المتحدة	أدوية	تعاقدية	طرف مستقل	مورد (٣)
٥.٤٥%	١,٧٤٥,٦٥٩	المملكة المتحدة	أدوية	تعاقدية	طرف مستقل	مورد (٤)
٥.١٢%	١,٦٤١,٨٢٥	المملكة المتحدة	أدوية	تعاقدية	طرف مستقل	مورد (٥)
٦٤.٦٨%	٢٠,٧٢٦,٤٨٣					الإجمالي

المصدر: شركة كومل

٢٠-١-٢ المخاطر المتعلقة بسوء سلوك الموظفين وأخطائهم

قد يؤدي سلوك الموظف أو خطأه إلى إخلال الشركة بالنظام، مما قد يؤدي لفرض غرامات على الشركة من قبل الجهات المختصة، ولا يوجد هناك أي تأكيد على قدرة الشركة على تصحيح ذلك السلوك أو الخطأ، وقد لا تكون الإجراءات والاحتياطات التي تتخذها الشركة لتصحيح ذلك السلوك أو الخطأ كافية في كل الحالات، وقد يرتكب موظفي الشركة أخطاء تعرض الشركة لمطالبات وإقامة إجراءات قانونية للتعويض عن ذلك الإهمال المزعوم، بالإضافة إلى الإجراءات والخطوات النظامية التي من شأنها التأثير بشكل سلبي وجوهري على أعمال الشركة ومركزها المالي ونتائج عملياتها وربحياتها وتوقعاتها المستقبلية.

٢١-١-٢ المخاطر المتعلقة بالدعاوى والمنازعات القضائية

إن الشركة معرضة لمخاطر إقامة الدعاوى القضائية والمطالبات وغيرها من الإجراءات التحكيمية في إطار قطاعات الأعمال التي تعمل فيها العديد من الأطراف بما في ذلك العملاء أو الموردين أو الموظفين، ولا يمكن للشركة أن تتوقع نتيجة تلك الدعاوى، ومن شأن أي نتيجة في غير صالح الشركة من هذه الدعاوى أو الإجراءات التأثير سلباً وبشكل جوهري على أعمال الشركة ومركزها المالي ونتائج عملياتها، ولن تتمكن الشركة من تقدير تكاليف تلك الدعاوى المقامة من قبلها أو ضدها، أو نتائجها النهائية، بما في ذلك العقوبات والأضرار، وسيكون لأي حكم يُتخذ ضد الشركة تأثير سلبي على الشركة، وقد تخضع الشركة لدعاوى وشكاوى عمالية، أو مطالبات تتعلق بانتهاك حقوق الملكية الفكرية أو العلامة التجارية من الموردين أو المنافسين أو الأطراف الأخرى، وفي حال صدر بحق الشركة أي حكم قضائي أو شبه قضائي أو أكثر تتعارض مع مصالح الشركة؛ فقد تكون تلك الأحكام ملزمة لدفع مبالغ تعويض كبيرة أو خارج المقدرة المالية للشركة مما يؤثر ذلك بشكل سلبي وجوهري على أعمال الشركة وتطلعاتها ونتائج عملياتها ومركزها المالي وربحياتها وتوقعاتها المستقبلية، هذا وقد قامت الشركة برفع قضية لدى المحكمة التجارية بالرياض ضد أحد الموردين التجاريين تطالبه فيها باسترداد الدفعة المقدمة والبالغة ٣٩٠,٠٠٠ ريال سعودي نظراً لعدم التزام المورد بشروط وأحكام العقد، وقد تم الحكم لصالح الشركة في هذه القضية وتم تصديق الحكم وتأييده من قبل محكمة الاستئناف وأصبح واجب التنفيذ، وقد حصلت الشركة على ما قيمته ٢٠٠,٠٠٠ ريال سعودي، ولا يزال باقي المبلغ تحت التحصيل.

٢٢-١-٢ المخاطر المتعلقة بتوفر التمويل مستقبلاً

قد تحتاج الشركة إلى الحصول على قروض وتسهيلات بنكية لتمويل خطط التوسع في المستقبل، ومن الجدير بالذكر، أن الحصول على التمويل يعتمد على رأس مال الشركة ومركزها المالي وتدفعاتها النقدية والضمانات المقدمة وسجلها الائتماني، ولا تعطي الشركة أي تأكيد أو ضمان بشأن حصولها على التمويل المناسب إذا دعت الحاجة، لذلك فإن عدم قدرة الشركة على الحصول على التمويل الذي تحتاجه من جهات مموله، أو تمويل بشروط تفضيلية مقبولة تتناسب مع الشركة سيكون له أثر سلبي وجوهري على أعمال الشركة ومركزها المالي ونتائج عملياتها وربحياتها وتوقعاتها المستقبلية.

٢٣-١-٢ المخاطر المتعلقة بمتطلبات السعودية

يعتبر الالتزام بمتطلبات السعودية متطلباً نظامياً بالمملكة بحيث تلتزم بموجب جميع الشركات العاملة في المملكة، بما في ذلك الشركة، بتوظيف نسبة معينة من الموظفين السعوديين بين مجموع موظفيها والمحافظة على تلك النسبة، ويقوم برنامج نطاقات بتصنيف المنشآت إلى نطاقات بلاتيني وأخضر وأصفر وأحمر وعلى المنشآت التقيد بالحد الأدنى للسعودة، هذا وقد بلغ عدد العاملين في الشركة كما في تاريخ هذه النشرة ثمانية وثلاثين (٢٨) موظف، منهم سبعة عشر (١٧) موظف غير سعودي و واحد وعشرين (٢١) موظف سعودي بنسبة ٥٥.٢٦% من إجمالي الموظفين في الشركة، وقد بلغت نسبة التوظيف المحققة في الشركة كما في تاريخ هذه النشرة وفقاً لبرنامج نطاقات الصادر من وزارة الموارد البشرية والتنمية الاجتماعية ما نسبته ٥٧.٠% وبناء عليه فقد تم تصنيف الشركة ضمن النطاق البلايني، إلا أنه

في حال عدم استمرار الشركة في الحفاظ على هذه النسب أو في حال قررت وزارة الموارد البشرية والتنمية الاجتماعية فرض سياسات توطين أكثر شدة في المستقبل، ولم تتمكن الشركة من الالتزام بمتطلبات وزارة الموارد البشرية والتنمية الاجتماعية، فإن ذلك سيؤدي إلى فرض عقوبات على الشركة تفرضها الجهات الحكومية، كتعليق طلبات تأشيرات العمل ونقل خدمات العمال غير السعوديين، والتي سيكون لها تأثير سلبي وجوهري على أعمال الشركة ومركزها المالي ونتائج عملياتها وربحياتها وتوقعاتها المستقبلية. (ولمزيد من المعلومات، فضلاً راجع القسم الفرعي (٣-٢٢) «الموظفون والسعودة» من القسم (٣) «خلفية الشركة وطبيعة أعمالها» في هذه النشرة).

٢٤-١-٢ المخاطر المتعلقة بعدم الالتزام بمعايير الجودة والمواصفات المطلوبة من قبل العملاء

تسعى الشركة إلى المحافظة على رضا عملائها من خلال الاستمرار في تقديم نفس مستوى جودة منتجاتها من الأدوية والأجهزة الطبية، ولكن في حال عدم قدرة الشركة على الاستمرار بتقديم هذه المنتجات بنفس مستوى الجودة، فإن ذلك سوف يؤثر سلباً على سمعتها لدى عملائها وبالتالي العزوف عن التعامل معها، مما يؤثر بشكل سلبي وجوهري على مبيعات الشركة وبالتالي على أعمال الشركة ومركزها المالي ونتائج عملياتها وربحياتها وتوقعاتها المستقبلية.

٢٥-١-٢ المخاطر المتعلقة بكفاية التغطية التأمينية

تحتفظ الشركة بأنواع مختلفة من عقود التأمين لتغطية أعمالها وأصولها، كالتأمين الإلزامي على المركبات والتأمين الطبي للموظفين، غير أنه قد لا يكون لدى الشركة جميع العقود التأمينية المهمة لأعمالها وأصولها، أو لا يكون لديها الغطاء التأميني الكافي في كل الحالات، أو أنه لا يغطي جميع المخاطر التي قد تتعرض لها الشركة مثل المخاطر الناتجة عن الكوارث الطبيعية، كما أنه من الممكن أن تقع أحداث في المستقبل لا تكون الشركة مؤمنة ضدها بشكل يغطي الخسائر المحتملة، أو قد لا تكون مؤمنة ضدها على الإطلاق. ولا يوجد أي ضمان أن عقود التأمين الخاصة بالشركة ستظل متاحة بشروط مقبولة تجارياً، أو ستظل متاحة على الإطلاق. إن أيًا من هذه الأحداث أو الظروف أو وقوع حدث غير مؤمن عليه للشركة سيؤثر بشكل سلبي وجوهري على أعمال وأصول الشركة وأوضاعها المالية ونتائج أعمالها وربحياتها وتوقعاتها المستقبلية.

٢٦-١-٢ المخاطر المتعلقة بإدارة رأس المال العامل (مخاطر السيولة)

تتمثل مخاطر السيولة في عدم قدرة الشركة على مقابلة التزاماتها المتعلقة بالمطلوبات المالية حال استحقاقها، وتتكون المطلوبات المالية للشركة من ذمم دائنة ومصارييف مستحقة، وقد لا تتمكن الشركة من الوفاء بالتزاماتها في مواعيد الاستحقاق. ويمكن أن تنتج مخاطر السيولة أيضاً عن عدم المقدرة على بيع موجودات مالية بسرعة وبمبلغ يقارب القيمة العادلة لها، وقد تقع أية أحداث طارئة أو مفاجئة قد تتطلب سيولة فورية، مما يؤثر سلباً على أعمال الشركة وبالتالي على أعمال الشركة ومركزها المالي ونتائج عملياتها وتوقعاتها المستقبلية.

الجدول رقم (١٤): استحقاقات المطلوبات المالية للشركة ونسب السيولة للفترات المالية المنتهية في ٣١ ديسمبر ٢٠٢١ م و٣٠ يونيو ٢٠٢٢ م

السنة/البيان	من ١ إلى ١٢ شهر	من سنة حتى خمس سنوات	٢٠-٦ سنة	غير محدد الأجل	الإجمالي
٣١ ديسمبر ٢٠٢٢ م					
التزامات تأجير	١٩,٢٣١	٧٨,٣٢١	١٢٩,١٤٤	-	٢٢٦,٦٩٦
قروض وتسهيلات بنكية	١٥,٤٨٤,٨٨٤	٩٢٠,٠٠٠	-	-	١٦,٤٠٤,٨٨٤
التزامات خطة منافع الموظفين	-	-	-	٢,٠١٨,٩٤٥	٢,٠١٨,٩٤٥
ذمم دائنة	١٧,٤١٥,١٩٦	-	-	-	١٧,٤١٥,١٩٦
مصارييف مستحقة ومطلوبات أخرى	٥٨٦,١٢٠	-	-	-	٥٨٦,١٢٠
مخصص الزكاة	٩٨٩,٤٢٨	-	-	-	٩٨٩,٤٢٨
الإجمالي	٣٤,٤٩٤,٨٥٩	٩٩٨,٣٢١	١٢٩,١٤٤	٢,٠١٨,٩٤٥	٣٧,٦٤١,٢٦٩
٣١ ديسمبر ٢٠٢١ م					
قروض وتسهيلات بنكية	٦,٦٤١,٣٥٢	٣,٠٦٦,٦٦٧	-	-	٩,٧٠٨,٠١٩
التزامات خطة منافع الموظفين	-	-	-	١,٨٤٠,٤٩٩	١,٨٤٠,٤٩٩
ذمم دائنة	١٣,٣٤٩,٣٢٠	-	-	-	١٣,٣٤٩,٣٢٠
مصارييف مستحقة ومطلوبات أخرى	٤٧٦,٢١٥	-	-	-	٤٧٦,٢١٥

السنة/البيان	من ١ إلى ١٢ شهر	من سنة حتى خمس سنوات	٢٠٠٦ سنة	غير محدد الأجل	الإجمالي
مخصص الزكاة	٧٨٢,٥٧١	-	-	-	٧٨٢,٥٧١
الإجمالي	٢١,٢٤٩,٤٥٨	٣,٠٦٦,٦٦٧	-	١,٨٤٠,٤٩٩	٢٦,١٥٦,٦٢٤
٣٠ يونيو ٢٠٢٣					
التزامات تأجير	١٩,٢٣١	٨١,٤٢٣	١٣٢,٢٤٦	-	٢٣٢,٩٠٠
قروض وتسهيلات بنكية	٢٠,٨٦١,٢٠٨	٩٢٠,٠٠٠	-	-	٢١,٧٨١,٢٠٨
مستحق إلى طرف ذي علاقة	٣٤٥,٦٤٢	-	-	-	٣٤٥,٦٤٢
التزامات خطة منافع الموظفين	-	-	-	٢,٢١١,٠٢٤	٢,٢١١,٠٢٤
ذمم دائنة	١٦,٠٩٩,٦٠٧	-	-	-	١٦,٠٩٩,٦٠٧
مصاريف مستحقة ومطلوبات أخرى	٥١٣,١٢٩	-	-	-	٥١٣,١٢٩
مخصص الزكاة	٧٣٣,٣٤٢	-	-	-	٧٣٣,٣٤٢
الإجمالي	٣٨,٥٧٢,١٦٩	١,٠٠١,٤٢٣	١٣٢,٢٤٦	٢,٢١١,٠٢٤	٤١,٩١٦,٨٦٢

نسب السيولة	٣١ ديسمبر ٢٠٢١م	٣١ ديسمبر ٢٠٢٢م	٣٠ يونيو ٢٠٢٣م
نسبة التداول (مرة)	٢.٤٤	٢.٠٢	٢.٠٦
نسبة التداول السريعة (مرة)	٢.٠٢	١.٦٩	١.٧٩
نسبة النقدية (مرة)	٠.٣٠	٠.٧٤	٠.٢٨

المصدر: شركة كومل

٢٧-١-٢ المخاطر المتعلقة بعدم وجود الخبرة في إدارة الشركات المساهمة المدرجة

تعتمد نتائج أعمال الشركة بشكل رئيس على قدرة إدارتها على اتخاذ القرارات الصحيحة والمناسبة فيما يتعلق بأعمالها وأنشطتها، كما أن كبار التنفيذيين في الشركة يتمتعون بخبرة محدودة أو قد لا تتوفر لديهم خبرة في إدارة شركة مساهمة مدرجة والتقييد بالأنظمة واللوائح التي تخضع لها، وسيوجب على كبار التنفيذيين بذل جهود إضافية لضمان التزام الشركة بنظام السوق المالية ولوائحها التنفيذية ومتطلبات الإفصاح ذات العلاقة مما قد يقلل من الوقت الذي يخصصه كبار التنفيذيين لإدارة الأعمال اليومية للشركة والذي بدوره قد يؤدي إلى التأثير على نتائج أعمال الشركة، بالإضافة إلى ذلك فإنه في حال قامت إدارة الشركة باتخاذ قرارات خاطئة فيما يخص أعمالها أو في حال عدم التزام الشركة بالأنظمة واللوائح ومتطلبات الإفصاح ذات العلاقة سيؤدي إلى تعريض الشركة للعقوبات والغرامات النظامية التي من شأنها التأثير بشكل سلبي وجوهري على عمليات الشركة ومركزها المالي ونتائج عملياتها وربحياتها وتوقعاتها المستقبلية.

٢٨-١-٢ مخاطر حادثة تشكيل مجلس الإدارة واللجان

قام مجلس الإدارة بتاريخ ٢٠/٠٩/١٤٤٤هـ (الموافق ١١/٠٤/٢٠٢٣م) بتشكيل لجنة المراجعة للقيام بالمهام المحددة لها، ومن شأن عدم أداء أعضاء هذه اللجنة لواجباتهم واتباع منهجية عمل تكفل مصالح الشركة ومساهمتها التأثير على مدى التزام الشركة بقواعد الحوكمة ومتطلبات الإفصاح المستمر الصادرة عن الهيئة وفعالية إشراف مجلس الإدارة على الشركة من خلال تلك اللجان بصورة فعالة، وهو ما سيكون له تأثير سلبي وجوهري على أعمال الشركة ومركزها المالي ونتائج عملياتها وربحياتها وتوقعاتها المستقبلية.

٢٩-١-٢ المخاطر المتعلقة بالمعاملات مع الأطراف ذات العلاقة

هناك معاملات تتم مع الأطراف ذات العلاقة ضمن أعمال الشركة الاعتيادية وبموافقة الإدارة، وترى إدارة الشركة أن شروط تلك المعاملات لا تختلف مادياً عن أي معاملات تقوم بها الإدارة مع طرف ثالث، هذا وقد بلغت التعاملات مع الأطراف ذات العلاقة ما قيمته ١٦,٦٨١,٦٠٩ ريال سعودي في عام ٢٠٢١م، وقد شكلت هذه التعاملات جزءاً من أصول الشركة بلغت نسبته ٩.٦٢٪ إذا بلغت أصول الشركة ما قيمته ٥٢,١١٢,٣٥٠ ريال كما في ٣١ ديسمبر ٢٠٢١م، وما نسبته ١٢.٦١٪ من إجمالي مصروفات السنة، وما نسبته ١٠٠٪ من الأرباح الموزعة في عام ٢٠٢١م، أما في عام ٢٠٢٢م فقد بلغت التعاملات مع الأطراف ذات العلاقة ما قيمته ١٥,٨٨٨,٥٠٥ ريال سعودي، وقد شكلت هذه التعاملات جزءاً من أصول الشركة بلغت نسبته ١٨.٧٣٪ حيث بلغت أصول الشركة ما قيمته ٧٠,٢٨١,٦١٠ ريال سعودي كما في تاريخ ٣١ ديسمبر ٢٠٢٢م، وما نسبته ١١.٦٧٪ من إجمالي مصروفات السنة، وما نسبته ١٠٠٪ من توزيعات الأرباح خلال السنة، وفي الفترة المالية المنتهية في ٣٠ يونيو ٢٠٢٣م بلغت التعاملات مع الأطراف ذات العلاقة ما قيمته ١,٥١٥,٣٥٨ ريال سعودي وقد شكلت هذه التعاملات جزءاً من أصول الشركة بلغت نسبته ٠.٨٣٪ حيث بلغت أصول الشركة ما قيمته ٧٩,٤٢٦,١٢٨ ريال سعودي كما في تاريخ ٣٠ يونيو ٢٠٢٣م، وما نسبته ١.٤٦٪ من إجمالي مصروفات الفترة.

وتتمثل أهم المعاملات مع الأطراف ذات العلاقة والأرصدة الناتجة عنها فيما يلي:

الجدول رقم (١٥): الأرصدة المستحقة من الأطراف ذات العلاقة كما في نهاية الفترات المالية المنتهية في ٣١ ديسمبر ٢٠٢١م و٣١ ديسمبر ٢٠٢٢م و٣٠ يونيو ٢٠٢٣م

أطراف ذات علاقة	طبيعة العلاقة	نوع المعاملة	٣١ ديسمبر ٢٠٢١م	٣١ ديسمبر ٢٠٢٢م	٣٠ يونيو ٢٠٢٣م
سلمان ناصر عبد العزيز المبارك	مساهم	مسحوبات	-	٤,٨٢٦,٤٠٠	٤,٨٢٦,٤٠٠
هشام عبد الله محمد العقلاء	مساهم	مسحوبات	٣٦٧,٥٣٤	-	-
إجمالي الأرصدة*			٣٦٧,٥٣٤	٤,٨٢٦,٤٠٠	٤,٨٢٦,٤٠٠
النسبة إلى إجمالي الأصول			٠.٧١%	٦.٨٧%	٦.٠٨%

المصدر: القوائم المالية للشركة

* في تاريخ ١٤٤٥/٠٢/١٨ هـ (الموافق ٢٠٢٣/٠٩/٠٣ م) قام المساهم السيد/ سلمان ناصر عبد العزيز المبارك بسداد كامل الرصيد المستحق عليه لحساب الشركة.

بلغ رصيد المستحق من أطراف ذات علاقة كما في نهاية السنة المالية المنتهية في ٣١ ديسمبر ٢٠٢١م ما قيمته ٣٦٧,٥٣٤ ريال سعودي وقد شكل هذا الرصيد ما نسبته ٠.٧١% من إجمالي أصول الشركة في نفس الفترة، كما بلغ هذا الرصيد ما قيمته ٤,٨٢٦,٤٠٠ ريال سعودي كما في نهاية السنة المالية المنتهية في ٣١ ديسمبر ٢٠٢٢م وشكل ما نسبته ٦.٨٧% من إجمالي أصول الشركة لنفس العام، وفي الفترة المالية المنتهية في ٣٠ يونيو ٢٠٢٣م بلغ الرصيد المستحق من الأطراف ذات العلاقة ما قيمته ٤,٨٢٦,٤٠٠ ريال سعودي وقد شكل هذا الرصيد ما نسبته ٦.٠٨% من إجمالي أصول الشركة.

الجدول رقم (١٦): أهم المعاملات الجوهرية التي تمت مع الأطراف ذات العلاقة كما في ٣١ ديسمبر ٢٠٢١م

أطراف ذات علاقة	طبيعة العلاقة	نوع المعاملة	٢٠٢١م	النسبة من إجمالي التعاملات خلال السنة	النسبة من توزيعات أرباح السنة	النسبة من إجمالي أصول السنة	النسبة من مصروفات السنة
		مسحوبات	(٧٥٠,٠٠٠)	٤.٥٠%	لا ينطبق	١.٤٧%	لا ينطبق
هشام عبد الله العقلاء	مساهم	مدفوعات	٥٠٠,٠٠٠	٢.٠٠%	لا ينطبق	لا ينطبق	لا ينطبق
		توزيع أرباح	١,٣٧١,٣٢٢	٨.٢٢%	٢٠.٠٠%	لا ينطبق	لا ينطبق
		مسحوبات	(٤,٠٥٠,٠٠٠)	٢٤.٢٨%	لا ينطبق	٧.٧٧%	لا ينطبق
بندر عبد الرحمن النمر	مساهم	مدفوعات	٣,٠٠٠,٠٠٠	١٧.٩٨%	لا ينطبق	لا ينطبق	لا ينطبق
		توزيع أرباح	١,٦٤٥,٥٨٦	٩.٨٦%	٢٤.٠٠%	لا ينطبق	لا ينطبق
		مسحوبات	(٢٠٠,٠٠٠)	١.٢٠%	لا ينطبق	٠.٣٨%	لا ينطبق
سلمان ناصر عبد العزيز المبارك	مساهم	مدفوعات	٢٠٠,٠٠٠	١.٢٠%	لا ينطبق	لا ينطبق	لا ينطبق
		توزيع أرباح	٣,٢٩١,١٧٢	١٩.٧٣%	٤٨.٠٠%	لا ينطبق	لا ينطبق
		مسحوبات	-	-	لا ينطبق	لا ينطبق	لا ينطبق
رقية عبد العزيز عبد الرحمن المبارك	مساهم	مدفوعات	-	-	لا ينطبق	لا ينطبق	لا ينطبق
		توزيع أرباح	٥٤٨,٥٢٩	٣.٢٩%	٨.٠٠%	لا ينطبق	لا ينطبق
الإدارة العليا وكبار التنفيذيين	موظفين	رواتب ومزايا	١,١٢٥,٠٠٠	٦.٧٤%	لا ينطبق	لا ينطبق	١٢.٦١%
إجمالي التعاملات خلال السنة			١٦,٦٨١,٦٠٩	١٠٠%	١٠٠%	٩.٦٢%	١٢.٦١%

المصدر: القوائم المالية للشركة

الجدول رقم (١٧): أهم المعاملات الجوهرية التي تمت مع الأطراف ذات العلاقة كما في ٣١ ديسمبر ٢٠٢٢م

النسبة من مصروفات السنة	النسبة من إجمالي أصول السنة	النسبة من توزيعات أرباح السنة	النسبة من إجمالي التعاملات خلال السنة	٢٠٢٢م	نوع المعاملة	طبيعة العلاقة	أطراف ذات علاقة
لا ينطبق	%٠.٠٦	لا ينطبق	%٠.٢٠	(٤٤,١٠٠)	مسحوبات		
لا ينطبق	لا ينطبق	لا ينطبق	-	٢٠٤,١٠٠	مدفوعات	مساهم	هشام عبد الله العقلاء
لا ينطبق	لا ينطبق	%٢٠.٠٠	%٥.٩٤	١,٢١٨,٦٦١	توزيع أرباح		
لا ينطبق	%٠.١٧	لا ينطبق	%٠.٥٩	(١٢٠,٠٠٠)	مسحوبات		
لا ينطبق	لا ينطبق	لا ينطبق	-	-	مدفوعات	مساهم	بندر عبد الرحمن النمر
لا ينطبق	لا ينطبق	%٢٤.٠٠	%٧.١٣	١,٤٦٢,٣٩٣	توزيع أرباح		
لا ينطبق	%١٧.٨٢	لا ينطبق	%٦١.٠٨	(٧,٧٠٠,٠٠٠)	مسحوبات		
لا ينطبق	لا ينطبق	لا ينطبق	-	-	مدفوعات	مساهم	سلمان ناصر عبد العزيز المبارك
لا ينطبق	لا ينطبق	%٤٨.٠٠	%١٤.٢٦	٢,٩٢٤,٧٨٦	توزيع أرباح		
لا ينطبق	%٠.٦٨	لا ينطبق	%٢.٣٤	(٤٨٠,٠٠٠)	مسحوبات		
لا ينطبق	لا ينطبق	لا ينطبق	-	-	مدفوعات	مساهم	رقية عبد العزيز عبد الرحمن المبارك
لا ينطبق	لا ينطبق	%٨.٠٠	%٢.٣٨	٤٨٧,٤٦٥	توزيع أرباح		
%١١.٦٧	لا ينطبق	لا ينطبق	%٦.٠٨	١,٢٤٧,٠٠٠	رواتب ومزايا	موظفين	الإدارة العليا وكبار التنفيذيين
%١١.٦٧	%١٨.٧٣	%١٠٠	%١٠٠	١٥,٨٨٨,٥٠٥			إجمالي التعاملات خلال السنة

المصدر: القوائم المالية للشركة

الجدول رقم (١٨): أهم المعاملات الجوهرية التي تمت مع الأطراف ذات العلاقة كما في ٣٠ يونيو ٢٠٢٣م

النسبة من مصروفات السنة	النسبة من إجمالي أصول السنة	النسبة من إجمالي التعاملات خلال السنة	٣٠ يونيو ٢٠٢٣م	نوع المعاملة	طبيعة العلاقة	أطراف ذات علاقة
لا ينطبق	%٠.٢٠	%١٠.٢٣	(١٥٥,٠٠٠)	مسحوبات		
لا ينطبق	لا ينطبق	%١٠.٢٣	١٥٥,٠٠٠	مدفوعات	مساهم	هشام عبد الله العقلاء
لا ينطبق	%٠.٦٣	%٢٣.٠٠	٥٠٠,٠٠٠	استثمار		
%٢.٢٠	لا ينطبق	%١٠.١٩	١٥٤,٣٥٨	مصاريف بالإنبابة	شركة تابعة	شركة مصنع كومل
%١٠.٨٢	لا ينطبق	%٣٤.٤٥	٥٢٢,٠٠٠	رواتب ومزايا	موظفين	الإدارة العليا وكبار التنفيذيين
%٠.٦٠	لا ينطبق	%١.٩١	٢٩,٠٠٠	مكافآت وبدلات	مكلفين بالحكومة	مجلس الإدارة
%١٤.٦٢	%٠.٨٣	%١٠٠	١,٥١٥,٣٥٨			إجمالي التعاملات خلال السنة

المصدر: القوائم المالية للشركة

جميع المعاملات مع الأطراف ذات العلاقة خضعت لموافقة الإدارة، بالإضافة إلى أنه إذا لم تتم المعاملات مع الأطراف ذات العلاقة في المستقبل على أسس تجارية بحتة فإن ذلك سيؤثر سلباً وبشكل جوهري على أعمال الشركة ومركزها المالي ونتائج عملياتها وربحياتها وتوقعاتها المستقبلية. وتاريخ ١٤٤٤/١٢/٠١ هـ (الموافق ٢٠٢٣/٠٦/١٩م)، وافقت الجمعية العامة للشركة على جميع المعاملات مع الأطراف ذات العلاقة التي تمت في عام ٢٠٢٢م.

٢-١-٣ المخاطر المتعلقة بعدم الالتزام بنظام السوق المالية ولوائحه التنفيذية

ستخضع الشركة بعد الإدراج في السوق الموازية لنظام السوق المالية وللأنظمة واللوائح والتعاميم الصادرة من هيئة السوق المالية، وفي حال عدم مقدرة الشركة على التقيد بأي من اللوائح والأنظمة التي ستخضع لها، ستتحمل تكاليف، وعقوبات مثل إيقاف التداول على الأسهم مؤقتاً أو إلغاء إدراج أسهم الشركة؛ مما سيؤثر بشكل سلبي وجوهري على أعمال الشركة ونتائج عملياتها وأدائها المالي وربحياتها وتوقعاتها المستقبلية.

٢-١-٣١ المخاطر المتعلقة بممارسة أعضاء مجلس إدارة الشركة والتنفيذيين لأعمال منافسة للشركة

يمكن لأعضاء مجلس الإدارة الاطلاع على معلومات داخلية تخص الشركة وقد يستخدمون تلك المعلومات لمصالحهم الخاصة بما يضر مصالح الشركة، أو قد تتعارض مصلحة أعضاء مجلس الإدارة مع مصلحة الشركة. وكما في تاريخ هذه النشرة لم يكن أي من أعضاء مجلس الإدارة أو كبار التنفيذيين طرفاً في أي اتفاق أو ترتيب أو تفاهم يخضع بموجبه لأي التزام يمنعه من المنافسة أو أي التزام مماثل فيما يتعلق بأعمال الشركة وفي حال عدم امتثال أي من أعضاء مجلس الإدارة أو كبار التنفيذيين لمتطلبات الإفصاح المستمر فإن ذلك سيترتب عليه تأثير سلبي وجوهري على أعمال الشركة ونتائج عملياتها ومركزها المالي وربحياتها وتوقعاتها المستقبلية، هذا وقد رخصت الجمعية العامة غير العادية للشركة المنعقدة في تاريخ وبتاريخ ١٤٤٤/١٢/٠١ هـ (الموافق ٢٠٢٣/٠٦/١٩ م) لعضو مجلس الإدارة السيد/موساهميد أبو بكر بالعمل في نشاط منافس.

٢-١-٣٢ مخاطر التغيرات في الأنظمة ذات العلاقة

كغيرها من الشركات العاملة في المملكة العربية السعودية، تخضع الشركة لعدد من الأنظمة والقوانين كنظام الشركات، ونظام العمل وأنظمة البلديات والدفاع المدني والأنظمة واللوائح الصادرة عن هيئة السوق المالية وغيرها، والتي قد تتغير أو يتم تحديثها من قبل الجهات المختصة. كذلك، فقد تصدر قوانين وأنظمة جديدة من الجهات الرسمية ذات العلاقة من حين إلى آخر، مما يؤثر بشكل سلبي وجوهري على أعمال الشركة ومركزها المالي ونتائج عملياتها وربحياتها وتوقعاتها المستقبلية.

٢-١-٣٣ المخاطر المتعلقة باستحقاقات الزكاة الشرعية المحتملة والمطالبات الإضافية

قامت الشركة بتقديم إقراراتها الزكوية منذ تأسيسها حتى عام ٢٠٢٢م، وسددت الشركة المستحق عليها بموجب تلك الإقرارات وحصلت على الشهادات المطلوبة، ولم تحصل الشركة على أي ربط زكوي نهائي حتى تاريخ هذه النشرة، كما حصلت الشركة على شهادة سارية المفعول حتى تاريخ ٢١/١٠/١٤٤٤ هـ (الموافق ٢٠٢٤/٠٤/٣٠ م)، وتم عمل مخصص للفترة المنتهية في ٢١ ديسمبر ٢٠٢١م بقيمة ٧٨٢,٥٧١ ريال سعودي، كما تم عمل مخصص للفترة المنتهية في ٢١ ديسمبر ٢٠٢٢م بقيمة ٩٨٩,٤٢٨ ريال سعودي، وتم عمل مخصص للفترة المالية المنتهية في ٣٠ يونيو ٢٠٢٢م بقيمة ٧٣٣,٣٤٢ ريال سعودي، وفي حال وجود أي فروقات زكوية ستتحمل الشركة تلك الفروقات، ولا يوجد أي نزاعات أو مطالبات متعلقة بفروقات زكوية حتى تاريخ هذه النشرة.

وبناء على ذلك لا تستطيع الشركة ضمان بقاء أنظمة هيئة الزكاة والضريبة والجمارك على حالها في المستقبل، كما لا تستطيع التنبؤ إذا ما كانت هيئة الزكاة والضريبة والجمارك ستقبل تقديرات الشركة الزكوية عن السنوات الماضية وعدم إبداء أي اعتراض عليها، وفرضها لربط زكوي على الشركة ومطالبتها بدفع استحقاقات زكاة إضافية، وهو ما سيكون له أثر سلبي وجوهري على أعمال الشركة ومركزها المالي ونتائج عملياتها وربحياتها وتوقعاتها المستقبلية.

٢-١-٣٤ المخاطر المتعلقة بتغيير المعايير المحاسبية الهامة والمعايير الجديدة

إن القوائم المالية للسنة المالية المنتهية في ٢١ ديسمبر ٢٠٢٢م هي أول قوائم مالية يتم إعدادها وفقاً للمعايير الدولية للتقرير المالي المعتمد في المملكة العربية السعودية والمعايير والإصدارات الأخرى المكملة للمعايير الدولية المعتمدة من الهيئة السعودية للمراجعين والمحاسبين، أما بالنسبة للسنة المالية المنتهية في ٢١ ديسمبر ٢٠٢١م فقد قامت الشركة بإعداد قوائمها المالية وفقاً للمعيار الدولي للمنشآت الصغيرة والمتوسطة المعتمد في المملكة العربية السعودية.

وعليه، فقد قامت الشركة بإعداد القوائم المالية لتتفق مع المعايير الدولية للتقرير المالي كما في ٢١ ديسمبر ٢٠٢٢م، مع قائمة المركز المالي المقارنة كما في ٢١ ديسمبر ٢٠٢١م، وكذلك قائمة المركز المالي كما في ١ يناير ٢٠٢١م، وقد تم إجراء بعض التعديلات على القوائم المالية الصادرة سابقاً وفقاً للمعيار الدولي للتقرير المالي للمنشآت الصغيرة والمتوسطة المعتمد في المملكة العربية السعودية عند التحول إلى المعايير الدولية للتقرير المالي بما في ذلك قائمة المركز المالي كما في ٢١ ديسمبر ٢٠٢١م، وكذلك قائمة المركز المالي كما في ١ يناير ٢٠٢١م، وفيما يلي توضيح لهذه التعديلات

١- مخصص الخسائر الائتمانية المتوقعة

وفقاً للمعيار الدولي للتقرير المالي رقم (٩) الأدوات المالية، فقد قامت الشركة بإثبات مخصص خسائر ائتمانية متوقعة كما في ١ يناير ٢٠٢١م بقيمة ١,٧٣٨,١٩١ ريال سعودي، ونقص الأرباح المبقاة بنفس المبلغ، كما قامت الشركة بإثبات مخصص خسائر ائتمانية متوقعة بقيمة ١,٥١٢,٣٦٢ ريال سعودي كما في ٢١ ديسمبر ٢٠٢١م، وتخفيض المصاريف الإدارية والعمومية بمبلغ ٢٢٥,٨٢٨ ريال سعودي.

٢- التزامات خطة منافع الموظفين المحددة

وفقاً للمعيار الدولي للتقرير المالي رقم (١٩) فقد قامت الشركة بإثبات المطلوبات المتعلقة بالتزامات منافع الموظفين كقيمة حالية للمنافع المكتسبة التي يستحقها الموظف، ومع ذلك وكما في تاريخ التحول إلى المعايير الدولية للتقرير المالي قامت الشركة بإعادة قياس التزامات المنافع المحددة وفقاً لطريقة وحدة الائتمان المتوقعة كما تتطلب المعايير الدولية للتقرير المالي.

كما في ١ يناير ٢٠٢١م، نتج عن التعديل المذكور أعلاه زيادة في التزامات منافع الموظفين بقيمة ٣٠٢,٧٥٧ ريال سعودي، ونقص في الأرباح المبقاة للشركة بنفس المبلغ. كما في ٣١ ديسمبر ٢٠٢١م نتج عن إعادة قياس التزامات المنافع المحددة وفقاً لطريقة وحدة الائتمان المتوقعة زيادة في التزامات منافع الموظفين بقيمة ٥٩٧,١٠٧ ريال سعودي، ونقص في الأرباح المبقاة بنفس المبلغ، وإثبات خسائر من إعادة قياس التزامات خطة منافع الموظفين المحددة ضمن الدخل الشامل الآخر بقيمة ٥٢,٢٦٣ ريال سعودي.

٣٥-١-٢ المخاطر المتعلقة باتفاقيات التمويل

١- البنك الأهلي السعودي

في تاريخ ١١/٢٤/١٤٤٣هـ (الموافق ٢٢/٠٦/٢٠٢٢م) وقعت الشركة تجديد اتفاقية التمويل والخدمات المصرفية قصيرة الأجل متوافقة مع الأحكام الشرعية مع البنك الأهلي السعودي والتي تتمثل في تمويل اعتمادات مستندية وخطابات ضمان ابتدائي ونهائي وتيسير تجاري وشراء عملات أجنبية وذلك بحد أقصى بلغ ٤٧,٦٢٥,٠٠٠ ريال سعودي، وينسب فائدة ورسوم إدارية متفق عليها وذلك لتمويل الأنشطة التشغيلية للشركة، إن هذه الاتفاقية مضمونة مقابل شروط وتعهدات تمثلت في تنازل الشركة عن مستحقات المشاريع لصالح البنك، وتوقيع سند لأمر من قبل الشركة بمبلغ ٥٢,٢٨٧,٥٠٠ ريال سعودي لصالح البنك، بالإضافة إلى كفالة الغرم والأداء من قبل الشركاء.

٢- بنك التنمية الاجتماعية

بتاريخ ٢٤ يناير ٢٠٢١م وقعت الشركة اتفاقية تمويل طويلة الأجل على مدى ثلاث سنوات بمبلغ أربعة ملايين وستمئة ألف (٤,٦٠٠,٠٠٠) ريال سعودي من بنك التنمية الاجتماعية، على أن يتم سداد القرض على ستة أقساط نصف سنوية متساوية، وينسب فائدة ورسوم إدارية متفق عليها وذلك لتمويل الأنشطة التشغيلية للشركة، إن هذه الاتفاقية مضمونة مقابل التوقيع على سند لأمر لكامل مبلغ التمويل من قبل جميع الشركاء.

٣- مصرف الإنماء

بتاريخ ١٤ ديسمبر ٢٠٢٢م وقعت الشركة تجديد اتفاقية تسهيلات ائتمانية مع مصرف الإنماء قصيرة الأجل تنتهي في ٣٠ نوفمبر ٢٠٢٣م بقيمة ٧,٠٠٠,٠٠٠ ريال سعودي (لغرض إصدار خطابات ضمان نهائية بغرض الدخول في مناقصات ومشاريع مع الجهات الحكومية أو شبه الحكومية ويحد أدنى مئة ألف ريال سعودي لكل ضمان، وستة ملايين منها لتمويل عمليات البيع الآجل مقابل تنازل الشركة عن مستحقات المشاريع الحكومية وشبه الحكومية الموافق عليها من قبل المصرف لصالح مصرف الإنماء وتأكيد التنازل من قبل الجهات المتعاقد معها).

وبناء على ذلك إن لم تتمكن الشركة من الوفاء بالتزامات السداد المترتبة عليها بموجب هذه الاتفاقيات، أو لم تتمكن من تقديم أي ضمانات أخرى قد يطلبها الجهات التمويلية، أو أخلت في المستقبل بأي من الالتزامات أو التعهدات الخاصة بالتمويل المترتب عليها، فقد تطلب الجهات المقرضة سداد التمويل على الفور وتحصيل الضمانات المقدمة من الشركة. وفي هذه الحالة، قد لا تتمكن الشركة من الحصول على مصادر تمويل بديلة كافية للوفاء بسداد التمويل. وسيكون لأي من هذه العوامل تأثير سلبي جوهري على أعمال الشركة ووضعها المالي وتوقعاتها المستقبلية.

الجدول رقم (١٩): تفاصيل التسهيلات الائتمانية للشركة

٣٠ يونيو ٢٠٢٣م	٣١ ديسمبر ٢٠٢٢م	٣١ ديسمبر ٢٠٢١م	
			تصنيف القروض حسب جهة التمويل
١٩,٩٤١,٢٠٨	١١,٠١١,٥١٤	٤,٠٤٥,٢٨٧	البنك الأهلي السعودي
١,٨٤٠,٠٠٠	٢,٧٦٠,٠٠٠	٤,٦٠٠,٠٠٠	بنك التنمية الاجتماعية
-	٢,٦٢٣,٢٧٠	١,٠٦٢,٧٢٢	مصرف الإنماء
٢١,٧٨١,٢٠٨	١٦,٤٠٤,٨٨٤	٩,٧٠٨,٠١٩	الإجمالي
			تصنيف القروض حسب أجل السداد
٢٠,٨٦١,٢٠٨	١٥,٤٨٤,٨٨٤	٦,٦٤١,٣٥٢	الجزء المتداول من القروض
٩٢٠,٠٠٠	٩٢٠,٠٠٠	٣,٠٦٦,٦٦٧	الجزء غير المتداول من القروض
٢١,٧٨١,٢٠٨	١٦,٤٠٤,٨٨٤	٩,٧٠٨,٠١٩	إجمالي القروض قصيرة وطويلة الأجل
			حركة القروض والتسهيلات البنكية
١٦,٤٠٤,٨٨٤	٩,٧٠٨,٠١٩	٣,٤٧٧,٥٤٦	الرصيد بداية في السنة/الفترة
١٩,١٣٠,٢٤٧	٣٤,٠٥٥,٩٧٣	١٠,٣١٨,٩٦٣	المستلم خلال السنة/الفترة

٣٠ يونيو ٢٠٢٣م	٣١ ديسمبر ٢٠٢٢م	٣١ ديسمبر ٢٠٢١م	
١,٢٨٥,٠٧٦	١,٧٧٣,٥٩٢	-	تكلفة الفائدة خلال السنة/الفترة
(١٤,٥٦٤,٨٨٤)	(٢٧,٣٥٩,١٠٨)	(٤,٠٨٨,٤٩٠)	المسدد خلال السنة/الفترة
(٤٧٤,١١٥)	(١,٧٧٣,٥٩٢)	-	المسدد من تكلفة الفائدة خلال السنة/الفترة
٢١,٧٨١,٢٠٨	١٦,٤٠٤,٨٨٤	٩,٧٠٨,٠١٩	الرصيد نهاية السنة/الفترة

المصدر: شركة كومل

٣٦-١-٢ المخاطر المتعلقة بارتفاع تكلفة التمويل نتيجة للتغيرات في أسعار الفائدة

تتأثر تكلفة التمويل بمعدلات الفائدة بصورة كبيرة والتي تُعد بدورها على قدر عالٍ من الحساسية تجاه عدد من العوامل الخارجة عن سيطرة الشركة، بما في ذلك السياسات الحكومية والنقدية والضريبية، والظروف الاقتصادية، والسياسية المحلية، والعالمية. وقد تؤدي إلى زيادة في معدلات الفائدة وتكاليف التمويل ذات الصلة، مما قد يؤدي إلى انخفاض ربحية الشركة وتدفعاتها النقدية، وقد يكون للتقلبات في معدلات الفائدة أثر سلبي وجوهري على أعمال الشركة ووضعها المالي ونتائج عملياتها وتوقعاتها المستقبلية.

٣٧-١-٢ المخاطر المتعلقة باعتماد الشركة على الضمانات الشخصية للمساهمين

ضماناً للوفاء بجميع الالتزامات الناشئة عن اتفاقية التسهيلات الائتمانية التي وقعتها الشركة مع البنك الأهلي السعودي فقد قدمت الشركة بعض الضمانات قبل إتاحة التسهيلات وهي كما يلي:

- كفالة غرم وأداء مقدمة من قبل المساهم/بندر عبد الرحمن محمد النمر، المساهم /رقية عبد العزيز عبد الرحمن المبارك، المساهم/هشام عبد الله محمد العقلاء والمساهم/سلمان ناصر عبد العزيز المبارك بمبلغ ٥٢,٣٨٧,٥٠٠ ريال سعودي تغطي كامل التسهيلات.
- التوقيع على سند لأمر لصالح البنك بقيمة ٥٢,٣٨٧,٥٠٠ ريال سعودي، موقع من قبل المساهم/بندر عبد الرحمن محمد النمر (مفوض بالتوقيع من بقية المساهمين).

كما أنه وضماناً للوفاء بجميع الالتزامات الناشئة عن اتفاقية التسهيلات الائتمانية التي وقعتها الشركة مع مصرف الإنماء فقد قدمت الشركة بعض الضمانات قبل إتاحة التسهيلات وهي كما يلي:

- كفالة غرم وأداء مقدمة من قبل المساهم/بندر عبد الرحمن محمد النمر، المساهم/هشام عبد الله محمد العقلاء والمساهم/سلمان ناصر عبد العزيز المبارك بمبلغ ٧ مليون ريال تغطي كامل التسهيلات.
- كفالة برنامج كفالة لتمويل المنشآت الصغيرة والمتوسطة بمبلغ ٦٤٠,٠٠٠ ريال سعودي والتي تغطي ٨٠٪ من تسهيلات إصدار خطابات الضمان.
- كفالة برنامج كفالة لتمويل المنشآت الصغيرة والمتوسطة بمبلغ ٤,٨٠٠,٠٠٠ ريال سعودي والتي تغطي ٨٠٪ من تسهيلات البيع الآجل.

أما فيما يتعلق بالضمانات المقدمة لبنك التنمية الاجتماعية فقد وقع جميع المساهمين سند لأمر كمحرر له بكامل مبلغ التمويل لصالح البنك، والتوقيع على السند لأمر كضامنين لكامل مبلغ التمويل.

وبالتالي في حال إلغاء الضمانات المقدمة من المساهمين، أو عدم مقدرة الشركة على الحصول على الدعم والضمانات من المساهمين، فإنه سيكون من الصعب على الشركة الحصول على التسهيلات البنكية المطلوبة، مما قد يكون له أثر سلبي وجوهري على أعمال الشركة ونتائج عملياتها ومركزها المالي.

٣٨-١-٢ المخاطر المتعلقة بالتقلب في أسعار الصرف

تخضع معاملات الشركة بشكل رئيس بالريال السعودي والدولار الأمريكي، حيث عملت الشركة على توحيد الدولار الأمريكي كأسس لمعاملاتها مع الموردين الخارجيين كافة، لذا فإن الشركة عرضة للتأثر بمخاطر التغيرات في صرف العملات الأجنبية فيما يتعلق بمشترياتها الخارجية، وكجزء من سياسة المملكة النقدية، فإن الريال السعودي، حتى تاريخ هذه النشرة، مربوط بالدولار الأمريكي بسعر صرف يقدر ب ٣.٧٥ ريال سعودي مقابل ١ دولار أمريكي، إلا أنه لا يوجد تأكيدات على ثبات سعر صرف الريال السعودي مقابل الدولار الأمريكي، وقد تؤدي التقلبات في قيمة الريال السعودي مقابل العملات الأجنبية (بما في ذلك الدولار الأمريكي) التي تستخدمها الشركة إلى تقلب مستوى الإيرادات مما سيكون له أثر سلبي وجوهري على أعمال الشركة ونتائج عملياتها ومركزها المالي وربحياتها وتوقعاتها المستقبلية.

٣٩-١-٢ المخاطر المتعلقة بوجود بعض أصول الشركة على مباني مستأجرة

تملك الشركة ممتلكات ومعدات في مستودعاتها المستأجرة في الرياض، الدمام وجدة وعليه فإن عدم قدرة الشركة على تجديد هذه العقود أو فشلها في الالتزام ببندوها وشروطها قد يعرض الشركة إلى توقف في عملياتها التشغيلية وخسارة جزء من أصولها الثابتة، وهو ما يؤدي إلى التأثير بشكل سلبي وجوهري على أعمال الشركة ومركزها المالي ونتائج عملياتها وربحياتها وتوقعاتها. (لمزيد من المعلومات برجاء مراجعة القسم الفرعي (٢-٢١) «قائمة العقارات التي تستأجرها الشركة وشركتها التابعة» من القسم (٢) «خلفية الشركة وطبيعة أعمالها»).

٤٠-١-٢ المخاطر المتعلقة بشغور منصب المدير المالي للشركة

إن من أهم مهام إدارة الشؤون المالية للشركة، إدارة حسابات الشركة، إعداد الميزانيات التقديرية، النظر في التكاليف والمصاريف والإيرادات ومراجعتها والتحقق منها، إعداد التقارير الدورية عن مجمل العمليات والأنشطة التي تقوم بها الشركة، تحليل البيانات والمعلومات المالية، وفي حال استمرار شغور منصب المدير المالي في الشركة وعدم قدرة الشركة على إيجاد بديل كفاء وبشكل سريع، فقد تتعرض الشركة لمخاطر تشغيلية وإدارية ومالية، وهو ما سيكون له أثر سلبي وجوهري على نتائج أعمال الشركة المالية.

٤١-١-٢ المخاطر المتعلقة بتمويل الخطة التوسعية للشركة

تعمل الشركة على تمويل خطتها التوسعية من خلال صافي متحصلات الطرح بالإضافة إلى الحصول على تمويل من صندوق التنمية الصناعية السعودي، ويتميز قرض الصندوق بكونه قرض حكومي يتم سداه على فترات طويلة وبشروط ائتمانية ميسرة، مما يزيد من قدرة الشركة على توليد النقد، وفي حال لم تستطع الشركة الحصول على التمويل من الصندوق فقد تلجأ إلى الحصول على تمويلات وتسهيلات ائتمانية، وفي ظل الارتفاع الحالي في أسعار الفائدة فقد تضطر الشركة إلى دفع فوائد مرتفعة على هذه التسهيلات وهو ما قد يؤثر على خطة الشركة التوسعية بالسلب أو التأخير في تنفيذ الخطة التوسعية حسب الجدول الزمني المرصود وهو ما سيكون له أثر سلبي وجوهري على نتائج أعمال الشركة المالية.

٢-٢ المخاطر المتعلقة بالسوق والقطاع الذي تعمل فيه الشركة

١-٢-٢ المخاطر المتعلقة بالبيئة المنافسة

تعمل الشركة في بيئة تنافسية قوية، ولا يوجد ضمان باستمرار قدرة الشركة على المنافسة بشكل فعال مع المنافسين الآخرين في السوق، كما تؤثر سياسات تسعير منافسين الشركة بشكل كبير على أدائها المالي، وقد تكون الشركة غير قادرة على الاستمرار في منافسة تلك الشركات، مما يؤدي إلى خفض حصة الشركة في السوق وبالتالي التأثير سلباً وبشكل جوهري على أعمال الشركة ومركزها المالي ونتائج عملياتها وربحياتها وتوقعاتها المستقبلية.

٢-٢-٢ المخاطر المتعلقة بالأداء الاقتصادي للمملكة

يعتمد الأداء المستقبلي المتوقع للشركة على عدد من العوامل التي تتعلق بالأوضاع الاقتصادية في المملكة وتشمل على سبيل المثال لا الحصر، عوامل التضخم ونمو الناتج المحلي ومتوسط دخل الفرد ونحو ذلك، ويعتمد اقتصاد المملكة الكلي والجزئي بشكل أساسي على النفط والصناعات النفطية والتي لا تزال تسيطر على حصة كبيرة من الناتج المحلي الإجمالي، وعليه فإن أي تقلبات غير مواتية تحدث في أسعار النفط سيكون لها أثرها المباشر والجوهري على خطط ونمو اقتصاد المملكة بشكل عام وعلى معدلات الإنفاق الحكومي، والذي من شأنه التأثير سلباً على أداء الشركة المالي، نظراً لعمليتها ضمن منظومة اقتصاد المملكة وتأثرها بمعدلات الإنفاق الحكومي.

كما يعتمد استمرار نمو اقتصاد المملكة على عدة عوامل أخرى بما فيها استمرار النمو السكاني واستثمارات القطاعين الحكومي والخاص، لذا فإن أي تغيير سلبي في أي من هذه العوامل سيكون له تأثير كبير على الاقتصاد وبالتالي سيؤثر بشكل سلبي وجوهري على أعمال الشركة ونتائجها المالية وربحياتها وتوقعاتها المستقبلية.

٣-٢-٢ المخاطر المتعلقة بعدم الاستقرار السياسي والاقتصادي في منطقة الشرق الأوسط

تعاني العديد من دول منطقة الشرق الأوسط من عدم الاستقرار السياسي أو الأمني في الوقت الحاضر، ولا يوجد ضمانات بأن الظروف الاقتصادية والسياسية في تلك البلدان أو أي بلدان أخرى لن يكون لها تأثير سلبي وجوهري على أعمال الشركة ونتائج عملياتها ووضعها المالي وربحياتها وتوقعاتها المستقبلية.

٤-٢-٢ المخاطر المتعلقة بنظام الشركات

يفرض نظام الشركات بعض المتطلبات النظامية التي يتوجب على الشركة الالتزام بها، ويستلزم ذلك قيام الشركة باتخاذ الإجراءات والتدابير للالتزام بمثل هذه المتطلبات والتي من الممكن أن تؤثر على خطة أعمالها أو تستغرق وقتاً طويلاً، وبالتالي فإن الشركة ستكون

عرضة إلى أية عقوبات نتيجة لعدم التزامها بالمتطلبات النظامية المنصوص عليها في نظام الشركات الأمر الذي من شأنه التأثير سلباً وبشكل جوهري على أعمال الشركة ووضعها المالي ونتائج عملياتها وربحياتها وتوقعاتها المستقبلية، وحتى تاريخ هذه النشرة لم يصدر بحق الشركة أي غرامة ناتجة عن مخالفتها لنظام الشركات، وفي حال فرض أي غرامة فستحملها الشركة.

0-2-2 المخاطر المرتبطة بتطبيق لائحة حوكمة الشركات

على الرغم من أن لائحة حوكمة الشركات تعتبر استرشادية (باستثناء الفقرة (ج) من المادة الثالثة عشرة والفقرة (ب) من المادة الخمسين والفقرة (أ) من المادة الحادية والخمسين والمادة الثانية والخمسين والمادة السادسة والخمسين والمادة الثامنة والثمانين من لائحة حوكمة الشركات إلزامية على الشركات المدرجة في السوق الموازية) للشركات المدرجة في السوق الموازية كما في تاريخ هذه النشرة، إلا أنه في حال تطبيقها بشكل إلزامي فإن نجاح الشركة في تطبيق الحوكمة بشكل صحيح يعتمد على مدى استيعاب وفهم المجلس ولجانته والإدارة والعاملين في الشركة لهذه القواعد والإجراءات، وفي حال عدم التزامها بذلك فإنها ستكون عرضة للمخالفات الجزائية من قبل هيئة السوق المالية، أو في حال قامت الشركة بتعيين أعضاء مستقلين تنقصهم الخبرة والدراية في إدارة شركة مدرجة، فإن هذه الأمور سيكون لها تأثير سلبي جوهري على أعمال الشركة ومركزها المالي ونتائج عملياتها. وتجد الإشارة إلى أن الشركة لا تمتلك إلا عضو مجلس إدارة واحد فقط مستقل حيث تعتبر هذه مخالفة للائحة حوكمة الشركات.

إن مخالفة الشركة لأي من متطلبات نظام حوكمة الشركات والإجراءات أو الفشل في تطبيقها في حال تم تطبيق اللائحة بشكل إلزامي سوف يعرض الشركة للمخالفات الجزائية من قبل هيئة السوق المالية، والتي سيكون لها تأثير سلبي وجوهري على أعمال الشركة ومركزها المالي ونتائج عملياتها وربحياتها وتوقعاتها المستقبلية.

1-2-2 المخاطر المتعلقة بعدم التقيد بالأنظمة والقوانين الحالية و/أو صدور أنظمة وقوانين جديدة

تخضع الشركة لإشراف عدد من الجهات الحكومية في المملكة، بما في ذلك على سبيل المثال لا الحصر هيئة السوق المالية ووزارة التجارة، الهيئة العامة للغذاء والدواء، وبالتالي تخضع الشركة لمخاطر التغييرات في الأنظمة واللوائح والتعاميم والسياسات في المملكة، وتشهد البيئة التشريعية والتنظيمية في المملكة إصدار عدد من الأنظمة واللوائح، أي أنها عرضة للتغيير والتطوير، وتعتبر تكاليف الالتزام لهذه الأنظمة مرتفعة، وفي حال إدخال أي تغييرات على الأنظمة، أو اللوائح الحالية، أو إصدار قوانين، أو لوائح جديدة فإن ذلك سيؤدي إلى تكبد الشركة لمصروفات مالية إضافية غير متوقعة لأغراض تتعلق بالالتزام بتلك اللوائح وتلبية اشتراطات هذه القوانين، أو قد تخضع للعقوبات والغرامات التي تفرضها السلطات الإشرافية المختصة في حال عدم التزامها لهذه اللوائح والأنظمة بشكل مستمر، مما سيؤثر بشكل سلبي وجوهري على أعمالها ونتائج عملياتها ومركزها المالي وربحياتها وتوقعاتها المستقبلية.

2-2-7 المخاطر المتعلقة بالتقلبات في العرض والطلب

يتأثر قطاع الأدوية والمنتجات الطبية، كغيره من القطاعات، بتقلبات العرض والطلب في السوق، وبالتالي فإن أية تغيرات سلبية قد تطرأ على حجم الطلب سيؤثر بشكل سلبي وجوهري على أداء الشركة ونتائج عملياتها ومركزها المالي وربحياتها وتوقعاتها المستقبلية.

2-2-8 المخاطر المتعلقة بزيادة التكاليف

يعتمد أداء الشركة على قدرتها بالاحتفاظ على مستوى ومعدلات أرباحها عن طريق إعداد وتوفير أسعار معقولة لمنتجاتها، وقدرتها على تحميل أي زيادة في ارتفاع أسعار هذه المنتجات، ولا يمكن للشركة أن تتحكم كلياً بأسعار منتجاتها، نظراً لأن تلك الأسعار تعتمد على أسعار التوريد للشركة وأسعار المواد الأولية الداخلة في عملية التصنيع، وبناءً على ذلك، في حال ارتفعت تكاليف شراء المنتجات من الموردين ولم تتمكن الشركة من رفع أسعار منتجاتها لتعويض تلك التكاليف، فستتأثر ربحية الشركة بشكل كبير مما سيؤثر سلباً وبشكل جوهري على أعمال الشركة ونتائج عملياتها ومركزها المالي وربحياتها وتوقعاتها المستقبلية.

2-2-9 المخاطر المتعلقة بإقرار ضريبة القيمة المضافة وتأثيرها على الشركة

قرر مجلس الوزراء بتاريخ ٠٢ جمادى الأولى عام ١٤٢٨هـ الموافقة على الاتفاقية الموحدة لضريبة القيمة المضافة لدول مجلس التعاون لدول الخليج العربية، والتي بدأ العمل بها ابتداءً من ٢٠١٨/٠١/٠١م، كضريبة جديدة تضاف لمنظومة الضرائب والرسوم الأخرى على قطاعات محددة في المملكة، بما في ذلك توريدات قطاع الأدوية والأجهزة الطبية، وكانت تبلغ قيمة الضريبة ٥٪ يتم دفعها من قبل المستهلك، إلا أنه مع تداعيات جائحة كورونا اضطرت الحكومة إلى رفع قيمة الضريبة إلى ١٥٪ بداية من شهر يوليو لعام ٢٠٢٠م، وحتى تاريخ هذه النشرة تخضع الأدوية لضريبة قيمة مضافة صفرية، علاوة على وجود بعض الأجهزة والمستلزمات الطبية التي تخضع لضريبة صفرية وبعضها يتم تطبيق ضريبة القيمة المضافة عليها بنسبة ١٥٪، ولا تضمن الشركة استمرار هذه السياسة الضريبية فيما يتعلق بمنتجاتها، وفي حال تم تغيير هذه السياسة وخضعت جميع منتجات الشركة لضريبة قيمة مضافة بنسبة ١٥٪ فقد يؤدي ذلك إلى ارتفاع في الأسعار، مما قد يؤدي إلى انخفاض في حجم الطلب وتراجع على مستوى إيرادات الشركة مما سيكون لها أثر سلبي وجوهري على أعمال الشركة ونتائج عملياتها ومركزها المالي وربحياتها وتوقعاتها المستقبلية، وحتى تاريخ هذه النشرة فقد قامت الشركة بتقديم كافة إقراراتها الضريبية.

١٠-٢-٢ المخاطر المتعلقة بتغيير آلية احتساب الزكاة وضريبة الدخل

أصدرت الهيئة العامة للزكاة والدخل التعميم رقم ٦٧٦٨ / ١٦ / ١٤٣٨ بتاريخ ١٤٣٨/٠٣/٠٥ هـ (الموافق ٢٠١٦/١٢/٠٥ م) الذي يلزم الشركات السعودية المدرجة في السوق المالية بحساب الدخل والزكاة على أساس جنسية المساهمين والملكية الفعلية بين المواطنين السعوديين والخليجيين وغيرهم على النحو الوارد في «نظام تداولاتي» في نهاية العام. وقبل إصدار هذا التعميم، كانت الشركات المدرجة في السوق المالية خاضعة بوجه عام لدفع الزكاة أو الضريبة على أساس ملكية مؤسسيتها وفقاً لنظامها الأساسي، ولم يتم الأخذ بالاعتبار أثر الأسهم المدرجة في تحديد وعاء الزكاة، وكان من المقرر تطبيق هذا التعميم في السنة المالية المنتهية في ٣١ ديسمبر ٢٠١٦ م والسنوات اللاحقة لذلك.

ولكن أصدرت الهيئة العامة للزكاة والدخل خطابها رقم ١٤٣٨/١٦/١٢٠٩٧ هـ بتاريخ ١٤٣٨/٠٤/١٩ هـ (الموافق ٢٠١٧/٠١/١٧ م) الذي يقضي بتأجيل تنفيذ التعميم للسنة المالية المنتهية في ٣١ ديسمبر ٢٠١٧ م والسنوات التي تليها، وإلى أن تصدر الهيئة العامة للزكاة والدخل توجيهاتها فيما يتعلق بآليات وإجراءات تنفيذ هذا التعميم، فإن تنفيذ هذا التعميم بما في ذلك المتطلبات النهائية التي يجب الوفاء بها لا يزال قيد النظر، وكذلك القواعد التي تفرض ضريبة الدخل على جميع المقيمين غير الخليجيين المساهمين في الشركات المدرجة والتي تطبق ضريبة الاستقطاع على توزيعات الأرباح الخاصة بالمساهمين غير المقيمين بغض النظر عن جنسياتهم. ولم تقم الشركة بتقييم الأثر المالي لهذا التعميم واتخاذ الخطوات الكافية لضمان الالتزام به حيث أنها شركة مساهمة مغلقة مملوكة من مساهمين سعوديين، وفي حال كان الأثر المالي لهذا التعميم حال تطبيقه كبيراً أو في حال تكبدت الشركة تكاليف إضافية لاتخاذ الخطوات اللازمة لضمان الالتزام به فسيؤثر ذلك على أعمالها بشكل سلبي وجوهري ونتائج عملياتها ومركزها المالي وربحياتها وتوقعاتها المستقبلية.

١١-٢-٢ المخاطر المتعلقة بخضوع عمليات الشركة لأنظمة ولوائح البيئة والصحة والسلامة

تخضع عمليات الشركة إلى عدد من الأنظمة واللوائح المتعلقة بحماية البيئة والصحة والسلامة في المملكة، والتي تفرض بصورة متزايدة معايير محددة يتوجب على الشركة الالتزام بها بصورة مستمرة، وقد تكون تكاليف الالتزام بتلك الأنظمة واللوائح والغرامات الناتجة عنها كبيرة، كما يتطلب الالتزام بمعايير جديدة وصارمة إلى تحمل مصروفات إضافية أو نشوء تعديلات في الممارسات التشغيلية. إن عدم الالتزام والامتثال الكامل بالتشريعات والأنظمة البيئية مستقبلاً يمكن أن يؤدي إلى إغلاق الشركة كما قد يعرض الشركة إلى مخالفات أو غرامات أو عقوبات قد تفرضها الجهات الرقابية عليها مثل سحب أو إيقاف التراخيص، والتي ستؤثر سلباً على عمليات الشركة بشكل جوهري وعلى مركزها المالي وربحياتها وتوقعاتها المستقبلية.

٣-٢ المخاطر المتعلقة بالأسهم المطروحة

١-٣-٢ المخاطر المتعلقة بالبيانات المستقبلية

إن النتائج المستقبلية وبيانات الأداء للشركة لا يمكن توقعها فعلياً وقد تختلف عن الموجودة في هذه النشرة، إذ أن إنجازات وقدرة الشركة على التطور هي من تحدد النتائج الفعلية والتي لا يمكن توقعها أو تحديدها، كما أن عدم دقة البيانات والنتائج تعتبر إحدى المخاطر التي يجب على المساهم التعرف عليها حتى لا تؤثر على قراره الاستثماري.

٢-٣-٢ المخاطر المتعلقة باحتمال إصدار أسهم جديدة

في حال قررت الشركة إصدار أسهم جديدة في المستقبل، فمن المحتمل أن يؤدي ذلك إلى التأثير سلباً على سعر السهم في السوق أو تدني نسبة ملكية المساهمين في الشركة في حال عدم استثمارهم في الأسهم الجديدة في ذلك الحين.

٣-٣-٢ المخاطر المتعلقة بتوزيع أرباح لحاملي الأسهم

تعتمد أرباح السهم في المستقبل على عدد من العوامل من بينها ربحية الشركة والمحافظة على مركزها المالي الجيد والاحتياجات الرأسمالية واحتياجاتها القابلة للتوزيع والقوة الائتمانية المتوفرة للشركة والأوضاع الاقتصادية العامة، هذا وقد تؤدي زيادة رأس مال الشركة إلى انخفاض ربحية السهم في المستقبل على خلفية أن أرباح الشركة سوف توزع على عدد أكبر من الأسهم نتيجة لزيادة رأس مالها.

لا تضمن الشركة بأن أية أرباح على الأسهم سوف توزع فعلياً، كما لا تضمن المبلغ الذي سيوزع في أي سنة معينة، ويخضع توزيع الأرباح لقيود وشروط معينة ينص عليها النظام الأساسي للشركة. (فضلاً راجع القسم (٥) «سياسة توزيع الأرباح» في هذه النشرة).

٤-٣-٢ المخاطر المرتبطة بالسيطرة الفعلية من قبل المساهمين الحاليين بعد الطرح

بعد الانتهاء من عملية الطرح، قد يتمكن المساهمون الحاليون معاً (والذين يملكون ما نسبته ٨٥.٧١٪ من أسهم الشركة بعد الطرح) أو مع مساهمين آخرين من السيطرة على القرارات والتصرفات التي تتطلب موافقة المساهمين - بما في ذلك دون حصر - عمليات الاندماج والاستحواذ وبيع الأصول، وانتخاب أعضاء مجلس الإدارة، وزيادة رأس المال أو تخفيضه، وإصدار أو عدم إصدار أسهم إضافية، أو توزيع

الأرباح، أو أي تغيير في الشركة، وفي حال نشأت ظروف تتعارض فيها مصالح المساهمين الحاليين مع مصالح مساهمي الأقلية، فإن ذلك قد يضع مساهمي الأقلية في وضع ليس في صالحهم، وقد يمارس المساهمون الحاليون سيطرتهم على الشركة بطريقة تؤثر سلباً وبشكل جوهري على أعمال الشركة ووضعها المالي أو نتائج عملياتها وتوقعاتها المستقبلية.

٢-٣-٥ المخاطر المتعلقة ببيع عدد كبير من الأسهم في السوق

سيخضع المساهمين الكبار الحاليين في الشركة والذين يملكون ما نسبته ٨٥.٧١٪ من أسهم الشركة بعد الطرح لفترة حظر تبدأ من تاريخ بدء تداول أسهم الشركة في السوق، حيث لن يكون بمقدورهم التصرف في أي من أسهمهم التي يمتلكونها، إلا أنه وبعد انتهاء فترة الحظر والبالغة ١٢ شهر من تاريخ بدء تداول أسهم الشركة، فإنه لا يوجد ما يضمن عدم بيع المساهمين الكبار لجزء كبير من أسهمهم، وفي حال تم بيع عدد كبير من الأسهم في السوق بعد انتهاء فترة الحظر، أو تم توقع حدوث مثل هذا الأمر، فإن ذلك سيؤثر بشكل سلبي على سعر سهم الشركة.

٢-٣-٦ مخاطر عدم تمكن الشركة من استيفاء متطلبات الانتقال للسوق الرئيسية الحالية أو أي متطلبات تنظيمية مستقبلية

قد ترغب الشركة في المستقبل بالانتقال إلى السوق الرئيسية، وعليه، يجب عليها استيفاء جميع المتطلبات النظامية الصادرة عن هيئة السوق المالية وعن شركة تداول السعودية (تداول السعودية) بناءً على قواعد طرح الأوراق المالية والالتزامات المستمرة وقواعد الإدراج، والمتعلقة بانتقال الشركات المدرجة في السوق الموازية إلى السوق الرئيسية، وبالتالي فإنه في حال عدم تمكن الشركة من استيفاء تلك المتطلبات أو أي متطلبات نظامية إضافية مستقبلية قد تفرضها الجهات الرقابية على الشركة أو السوق، فإن الشركة لن تتمكن من الانتقال إلى السوق الرئيسية. وبما أن السوق الموازية حتى تاريخ هذه النشرة هي سوق يقتصر فيها التداول على المستثمرين المؤهلين فقط، فإن حجم التداول اليومي والسيولة سيكون أقل منه في السوق الرئيسية وبالتالي التأثير سلباً على سيولة سهم الشركة وقيمتها السوقية.

٢-٣-٧ مخاطر رغبة الشركة في الاستمرار في السوق الموازية

بعد الإدراج في السوق الموازية، وبعد مُضي الفترة النظامية بموجب القواعد ذات الصلة قد تكون الشركة مستوفية للشروط الخاصة بالانتقال إلى السوق الرئيسية، ولكنها ترغب في الاستمرار كشركة مدرجة في السوق الموازية وعدم الانتقال للسوق الرئيسية، وبما أن السوق الموازية حتى تاريخ هذه النشرة هي سوق يقتصر فيها التداول على المستثمرين المؤهلين فقط، فإن حجم التداول اليومي والسيولة سيكون أقل منه في السوق الرئيسية وبالتالي التأثير سلباً على سيولة سهم الشركة وقيمتها السوقية.

٢-٣-٨ مخاطر التذبذبات المحتملة في سعر السهم

قد لا يكون السعر السوقي لأسهم الشركة مستقراً بعد الطرح، وقد يتأثر بشكل كبير بسبب العديد من العوامل منها دون الحصر: ظروف سوق الأسهم، ضعف أداء الشركة، عدم القدرة على تنفيذ خطط الشركة المستقبلية، دخول منافسين جدد للسوق، التغيير في رؤية أو تقديرات الخبراء والمحللين لسوق الأوراق المالية، وأي إعلان للشركة أو أي من منافسيها يتعلق بعمليات اندماج واستحواذ أو تحالفات استراتيجية.

٢-٣-٩ مخاطر سيولة أسهم الطرح

لا يوجد في الوقت الحالي سوق لتداول أسهم الشركة، كما أنه لا يمكن ضمان أو التأكيد على وجود واستمرار سوق نشط وذي سيولة لتداول الأسهم بعد طرحها، وفي حال عدم وجود سوق نشط وذي سيولة عالية، فإن ذلك سيكون له تأثير سلبي على سعر تداول أسهم الشركة.

03



خلفية الشركة وطبيعة أعمالها

خلفية الشركة وطبيعة أعمالها

٣-١ نبذة عن الشركة

شركة كومل («الشركة» أو «المصدر» أو «كومل») هي شركة مساهمة سعودية مقفلة بموجب السجل التجاري رقم (١٠١٠٢٣٤٤٣٩) وتاريخ ٢٠٠٦/٠٦/١٤هـ (الموافق ٢٠٠٧/٠٧/١٣م) الصادر بمدينة الرياض، يبلغ رأس مال الشركة الحالي ثلاثون مليون (٣٠,٠٠٠,٠٠٠) ريال سعودي، مقسم إلى ثلاثة ملايين (٣,٠٠٠,٠٠٠) سهم عادي مدفوعة القيمة بالكامل، قيمة كل سهم منها عشرة (١٠) ريالات سعودية، وجميعها أسهم عادية من فئة واحدة، وسيلغ رأس مال الشركة بعد الطرح خمسة وثلاثين مليون (٣٥,٠٠٠,٠٠٠) ريال سعودي، مقسم إلى ثلاثة ملايين وخمسمائة ألف (٣,٥٠٠,٠٠٠) سهم عادي مدفوعة القيمة بالكامل، قيمة كل سهم منها عشرة (١٠) ريالات سعودية، وعنوان الشركة كما في سجلها التجاري هو مدينة الرياض، حي السليمانية، شارع الأمير ممدوح بن عبد العزيز عمارة الراجحي مكتب ٤١.

شركة كومل شركة رعاية صحية ولها مكاتب مبيعات في جدة والدمام. وكذلك ثلاثة مستودعات مجهزة بأحدث التقنيات ومتوافقة مع متطلبات الهيئة العامة للغذاء والدواء في كل من الرياض والدمام وجدة. حصلت الشركة على جميع التراخيص اللازمة لتجارة الأدوية والمستلزمات الطبية في أواخر عام ٢٠٠٧م مع إنشاء مكتب رئيسي ومستودع في الرياض وقد بدأت العمليات التجارية في أوائل عام ٢٠٠٨م.

كانت رؤية الشركاء تتركز على إنشاء شركة فريدة من نوعها تعمل ضمن قطاع الرعاية الصحية من خلال الشراكة مع الشركات المصنعة المتخصصة والعازمة على دخول السوق السعودي من خلال التعاقد مع شريك متمكن لتسويق وتوزيع منتجاتهم وخدماتهم في المملكة.

لدى الشركة فريق إداري مؤهل وذو خبرة تتجاوز ٣٥ عاماً في مجال المنتجات الصيدلانية والطبية بما في ذلك مناصب إدارية عليا مع شركات متعددة الجنسيات في الرعاية الصحية، ويُدعم الفريق من قبل فريق الشؤون التنظيمية المختص والمجهز تجهيزاً جيداً للتعامل مع المتطلبات التنظيمية والذي يقوم بدور محوري في تنفيذ متطلبات الهيئة العامة للغذاء والدواء، وقد أثبتت الهيكلة الإدارية والخبرة المكتسبة في جميع جوانب أعمال الشركة والتي تشمل الإجراءات التنظيمية والخدمات اللوجستية والتسويق والمبيعات والتمويل قدرة الشركة على توفير أرقى الخدمات لجميع عملائها مما أدى إلى جذب وتوسيع قاعدة العملاء لديها.

تقدم شركة كومل اليوم خدمات متنوعة في قطاع الرعاية الصحية تشمل قطاع الأدوية، جراحة العظام والتأهيل الطبي. لدى الشركة حالياً اتفاق توزيع مع شركة Clinigen البريطانية وهي شركة متخصصة في الأدوية التخصصية والحيوية وشركة Waymade البريطانية وهي شركة مصنعة لأدوية الأورام وشركة Ohre Pharma الفرنسية وشركة Adienne الإيطالية والمصنعة لدواء Thiotepa والذي يستخدم في عمليات زرع النخاع الشوكي، وشركتي Nova Lab وTherakind وكلاهما في مجال الأدوية التخصصية وشركة Plus Pharma الأمريكية والمتخصصة في إنتاج الفيتامينات والمكملات الغذائية وشركة TRULIFE (منتجات التأهيل الطبي).

في عام ٢٠٢١م، بدأت الشركة بالتركيز أكثر على القطاع الدوائي من خلال توقيع اتفاقيات جديدة مع شركات متخصصة بتوفير الأدوية النادرة لما لها من جدوى مالية وميزة تنافسية عالية مما ينعكس إيجاباً على الأداء المالي للشركة، لدى الشركة استراتيجية مميزة في توفير بعض المنتجات التخصصية للمستشفيات الحكومية والتي لا تتوفر لدى الكثير من الموردين وذلك عبر استيرادها من المصانع الغير ممثلة في المملكة.

تقوم الشركة حالياً بالتوريد لجميع المستشفيات الحكومية، مستشفيات وزارة الصحة وكذلك المستشفيات الخاصة المستهدفة، وكذلك مراكز الأورام.

٣-٢ تاريخ الشركة وأهم التطورات في رأسمالها

تأسست شركة كومل («الشركة» أو «المصدر» أو «كومل») كشركة ذات مسؤولية محدودة بموجب عقد التأسيس المُصدق في تاريخ ٢٠٠٦/٠٥/١٤هـ (الموافق ٢٠٠٧/٠٦/١٤م) وبموجب السجل التجاري رقم (١٠١٠٢٣٤٤٣٩) وتاريخ ٢٠٠٦/٠٦/١٤هـ (الموافق ٢٠٠٧/٠٧/١٣م) الصادر بمدينة الرياض، برأس مال يبلغ مليوني (٢,٠٠٠,٠٠٠) ريال سعودي مقسم إلى مئة (١٠٠) حصة نقدية متساوية القيمة مدفوعة بالكامل بقيمة كل حصة عشرين ألف (٢٠,٠٠٠) ريال سعودي، يملك السيد/ناصر عبد العزيز عبد الرحمن المبارك منها أربعة وعشرين (٢٤) حصة بنسبة (٢٤.٠٪) من رأس المال الشركة، وتملك السيدة/أمل فهد عبد الرحمن الرئيس منها أربعة وعشرين (٢٤) حصة بنسبة (٢٤.٠٪) من رأس المال الشركة، ويملك السيد/بندر عبد الرحمن محمد النمر منها أربعة وعشرين (٢٤) حصة بنسبة (٢٤.٠٪) من رأس المال الشركة، ويملك السيد/هشام عبد الله محمد العقلاء منها عشرين (٢٠) حصة بنسبة (٢٠.٠٪) من رأس المال الشركة، وتملك السيدة/رقية عبد العزيز عبد الرحمن المبارك منها ثمان (٨) حصص بنسبة (٨.٠٪) من رأس المال الشركة.

الجدول رقم (٢٠): هيكل ملكية الشركة عند التأسيس

الشركاء	عدد الحصص	قيمة الحصة (ريال)	المساهمة في رأس المال (ريال)	النسبة من رأس المال
ناصر عبد العزيز عبد الرحمن المبارك	٢٤	٢٠,٠٠٠	٤٨٠,٠٠٠	٪٢٤.٠٠
أمل فهد عبد الرحمن الرئيس	٢٤	٢٠,٠٠٠	٤٨٠,٠٠٠	٪٢٤.٠٠
بندر عبد الرحمن محمد النمر	٢٤	٢٠,٠٠٠	٤٨٠,٠٠٠	٪٢٤.٠٠
هشام عبد الله محمد العقلاء	٢٠	٢٠,٠٠٠	٤٠٠,٠٠٠	٪٢٠.٠٠
رقية عبد العزيز عبد الرحمن المبارك	٨	٢٠,٠٠٠	١٦٠,٠٠٠	٪٨.٠٠
الإجمالي	١٠٠		٢,٠٠٠,٠٠٠	٪١٠٠.٠٠

المصدر: شركة كومل

وبتاريخ ١٠/٠٣/١٤٣٩هـ (الموافق ٢٨/١١/٢٠١٧م) صدر قرار الشركاء بالموافقة على دخول السيد/سلمان بن ناصر بن عبد العزيز المبارك كشريك جديد في الشركة وذلك من خلال تنازل السيد/ناصر عبد العزيز عبد الرحمن المبارك عن جميع حصصه في الشركة والبالغة أربعة وعشرين (٢٤) حصة وبقيمة أربع مائة وثمانين ألف (٤٨٠,٠٠٠) ريال سعودي بما لها من حقوق وما عليها من التزامات لصالح الشريك الجديد.

الجدول رقم (٢١): هيكل ملكية الشركة عند صدور قرار الشركاء في تاريخ ١٠/٠٣/١٤٣٩هـ (الموافق ٢٨/١١/٢٠١٧م)

الشركاء	عدد الحصص	قيمة الحصة (ريال)	المساهمة في رأس المال (ريال)	النسبة من رأس المال
سلمان بن ناصر بن عبد العزيز المبارك	٢٤	٢٠,٠٠٠	٤٨٠,٠٠٠	٪٢٤.٠٠
أمل فهد عبد الرحمن الرئيس	٢٤	٢٠,٠٠٠	٤٨٠,٠٠٠	٪٢٤.٠٠
بندر عبد الرحمن محمد النمر	٢٤	٢٠,٠٠٠	٤٨٠,٠٠٠	٪٢٤.٠٠
هشام عبد الله محمد العقلاء	٢٠	٢٠,٠٠٠	٤٠٠,٠٠٠	٪٢٠.٠٠
رقية عبد العزيز عبد الرحمن المبارك	٨	٢٠,٠٠٠	١٦٠,٠٠٠	٪٨.٠٠
الإجمالي	١٠٠		٢,٠٠٠,٠٠٠	٪١٠٠.٠٠

المصدر: شركة كومل

وبتاريخ ١٣/١١/١٤٣٩هـ (الموافق ٢٦/٠٧/٢٠١٨م) تنازلت السيدة/أمل فهد عبد الرحمن الرئيس عن جميع حصصها في الشركة والبالغة أربعة وعشرين (٢٤) حصة وبقيمة أربع مائة وثمانين ألف (٤٨٠,٠٠٠) ريال سعودي بما لها من حقوق وما عليها من التزامات لصالح الشريك السيد/سلمان بن ناصر بن عبد العزيز المبارك.

الجدول رقم (٢٢): هيكل ملكية الشركة عند صدور قرار الشركاء في تاريخ ١٣/١١/١٤٣٩هـ (الموافق ٢٦/٠٧/٢٠١٨م)

الشركاء	عدد الحصص	قيمة الحصة (ريال)	المساهمة في رأس المال (ريال)	النسبة من رأس المال
سلمان بن ناصر بن عبد العزيز المبارك	٤٨	٢٠,٠٠٠	٩٦٠,٠٠٠	٪٤٨.٠٠
بندر عبد الرحمن محمد النمر	٢٤	٢٠,٠٠٠	٤٨٠,٠٠٠	٪٢٤.٠٠
هشام عبد الله محمد العقلاء	٢٠	٢٠,٠٠٠	٤٠٠,٠٠٠	٪٢٠.٠٠
رقية عبد العزيز عبد الرحمن المبارك	٨	٢٠,٠٠٠	١٦٠,٠٠٠	٪٨.٠٠
الإجمالي	١٠٠		٢,٠٠٠,٠٠٠	٪١٠٠.٠٠

المصدر: شركة كومل

وبتاريخ ٢٨/٠٤/١٤٤٤هـ (الموافق ٢٢/١١/٢٠٢٢م) صدر قرار الشركاء بالموافقة على زيادة رأس مال الشركة من مليوني (٢,٠٠٠,٠٠٠) ريال سعودي إلى ثلاثين مليون (٣٠,٠٠٠,٠٠٠) ريال سعودي، مقسم إلى ثلاثة ملايين (٣,٠٠٠,٠٠٠) حصة نقدية متساوية القيمة، قيمة كل حصة (١٠) ريال سعودي، حيث تم تعديل قيمة الحصة من عشرين ألف (٢٠,٠٠٠) ريال سعودي إلى عشرة (١٠) ريال سعودي، وقد تم استيفاء الزيادة البالغة ثمانية وعشرين مليون (٢٨,٠٠٠,٠٠٠) ريال سعودي من خلال تحويل كامل المبلغ من رصيد الأرباح المبقاة إلى حساب رأس المال.

الجدول رقم (٢٣): هيكل ملكية الشركة عند صدور قرار الشركاء في تاريخ ٢٨/٠٤/١٤٤٤هـ (الموافق ٢٢/١١/٢٠٢٢م)

الشركاء	عدد الحصص	قيمة الحصة (ريال)	المساهمة في رأس المال (ريال)	النسبة من رأس المال
سلمان بن ناصر بن عبد العزيز المبارك	١,٤٤٠,٠٠٠	١٠	١٤,٤٠٠,٠٠٠	%٤٨.٠٠
بندر عبد الرحمن محمد النمر	٧٢٠,٠٠٠	١٠	٧,٢٠٠,٠٠٠	%٢٤.٠٠
هشام عبد الله محمد العقلاء	٦٠٠,٠٠٠	١٠	٦,٠٠٠,٠٠٠	%٢٠.٠٠
رقية عبد العزيز عبد الرحمن المبارك	٢٤٠,٠٠٠	١٠	٢,٤٠٠,٠٠٠	%٨.٠٠
الإجمالي	٣,٠٠٠,٠٠٠		٣٠,٠٠٠,٠٠٠	%١٠٠.٠٠

المصدر: شركة كومل

وفي تاريخ ١٣/٠٩/١٤٤٤هـ (الموافق ٠٤/٠٤/٢٠٢٣م) تم تحويل الشركة من شركة ذات مسؤولية محدودة إلى شركة مساهمة مقفلة برأس مال يبلغ ثلاثين مليون (٣٠,٠٠٠,٠٠٠) ريال سعودي مقسم إلى ثلاثة ملايين (٣,٠٠٠,٠٠٠) سهم عادي متساوية القيمة مدفوعة بالكامل، قيمة كل سهم منها عشرة (١٠) ريال سعودي، وجميعها أسهم عادية من فئة واحدة.

الجدول رقم (٢٤): هيكل ملكية الشركة عند تحويل الشركة إلى مساهمة مقفلة بتاريخ ١٣/٠٩/١٤٤٤هـ (الموافق ٠٤/٠٤/٢٠٢٣م)

الشركاء	عدد الأسهم	قيمة السهم (ريال)	المساهمة في رأس المال (ريال)	النسبة من رأس المال
سلمان بن ناصر بن عبد العزيز المبارك	١,٤٤٠,٠٠٠	١٠	١٤,٤٠٠,٠٠٠	%٤٨.٠٠
بندر عبد الرحمن محمد النمر	٧٢٠,٠٠٠	١٠	٧,٢٠٠,٠٠٠	%٢٤.٠٠
هشام عبد الله محمد العقلاء	٦٠٠,٠٠٠	١٠	٦,٠٠٠,٠٠٠	%٢٠.٠٠
رقية عبد العزيز عبد الرحمن المبارك	٢٤٠,٠٠٠	١٠	٢,٤٠٠,٠٠٠	%٨.٠٠
الإجمالي	٣,٠٠٠,٠٠٠		٣٠,٠٠٠,٠٠٠	%١٠٠.٠٠

المصدر: شركة كومل.

وبتاريخ ٠١/١٢/١٤٤٤هـ (الموافق ١٩/٠٦/٢٠٢٣م) وافقت الجمعية العامة غير العادية للشركة على زيادة رأس مال الشركة من ثلاثين مليون (٣٠,٠٠٠,٠٠٠) ريال سعودي إلى خمسة وثلاثين مليون (٣٥,٠٠٠,٠٠٠) ريال سعودي مقسم إلى ثلاثة ملايين وخمسمائة ألف (٣,٥٠٠,٠٠٠) سهم عادي، قيمة كل سهم منها عشرة (١٠) ريال سعودي، من خلال إصدار خمسمائة ألف (٥٠٠,٠٠٠) سهم عادي تمثل (١٤.٢٩٪) من إجمالي أسهم الشركة بعد الطرح (والتي تمثل ما نسبته ١٦.٦٧٪ من رأس مال الشركة قبل الطرح) وطرح الأسهم العادية الجديدة للاكتتاب في السوق الموازية.

يبلغ رأس مال الشركة قبل الطرح ثلاثين مليون (٣٠,٠٠٠,٠٠٠) ريال سعودي، مقسم إلى ثلاثة ملايين (٣,٠٠٠,٠٠٠) سهم عادي مدفوعة القيمة بالكامل، قيمة كل سهم منها عشرة (١٠) ريال سعودي، وجميعها أسهم عادية من فئة واحدة، وسيكون رأس مال الشركة بعد الطرح خمسة وثلاثين مليون (٣٥,٠٠٠,٠٠٠) ريال سعودي مقسم إلى ثلاثة ملايين وخمسمائة ألف (٣,٥٠٠,٠٠٠) سهم عادي، قيمة كل سهم منها عشرة (١٠) ريال سعودي، وجميعها أسهم عادية من فئة واحدة.

٣-٣ الوصف التنظيمي للمُصدر

تملك شركة كومل ثلاثة فروع وشركة تابعة في الوقت الحالي موضحة في الشكل البياني التالي:

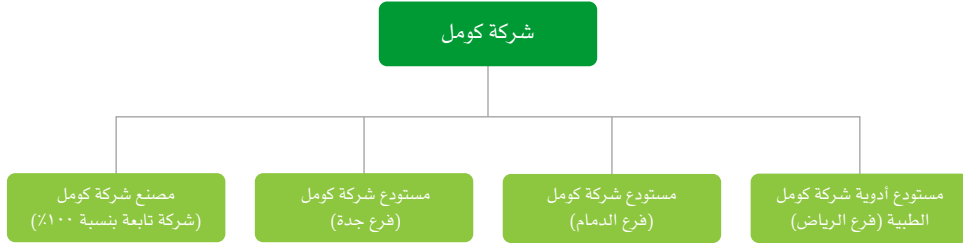

٤-٣ الطبيعة العامة لأعمال المُصدر

تمارس الشركة نشاطها بموجب السجل التجاري رقم (١٠١٠٢٣٤٤٣٩) وتاريخ ١٤٢٨/٠٦/٠٢ هـ (الموافق ٢٠٠٧/٠٧/١٣ م) الصادر بمدينة الرياض والساري حتى تاريخ ١٤٤٥/٠٦/٠٢ هـ (الموافق ٢٠٢٣/١٢/١٥ م)، وتتمثل أغراض الشركة كما في نظامها الأساسي فيما يلي:

١. الصناعات التحويلية.
٢. التشييد والبناء.
٣. الزراعة والحراثة وصيد الأسماك.
٤. التعدين واستغلال المحاجر.
٥. إمدادات الكهرباء والغاز والبخار وتكييف الهواء.
٦. إمدادات المياه وأنشطة الصرف الصحي وإدارة النفايات ومعالجتها.
٧. تجارة الجملة والتجزئة وإصلاح المركبات ذات المحركات والدرجات النارية.
٨. النقل والتخزين.
٩. أنشطة خدمات الإقامة والمطاعم.
١٠. المعلومات والاتصالات.
١١. الأنشطة المهنية والعلمية والتقنية.
١٢. التعليم.
١٣. أنشطة صحة الإنسان والعمل الاجتماعي.
١٤. الأنشطة العقارية.
١٥. الخدمات الإدارية وخدمات الدعم.
١٦. الفنون والترفيه والتسلية.
١٧. أنشطة الخدمات الأخرى

وتتمثل أنشطة الشركة كما في سجلها التجاري فيما يلي:

- أنشطة مستودعات الأدوية.
- بيع الأعشاب الطبية الطبيعية.
- مخازن الأجهزة والمنتجات الطبية.

ويتمثل نشاط الشركة الفعلي الحالي في العمل كوكيل أو موزع لعدة شركات متعددة الجنسيات متخصصة في تصنيع وإنتاج المستحضرات الصيدلانية والطبية التخصصية لعلاج المرضى في مجالات متعددة منها على سبيل المثال لا الحصر: -

- أدوية علاج الأورام السرطانية
- أمراض الدم
- أدوية المناعة
- أدوية علاج الأمراض الوراثية
- أمراض الجهاز العصبي
- أمراض الجهاز التنفسي

وغيرها من الأمراض النادرة، وبالإضافة إلى قسم الأدوية فيوجد لدى الشركة قسم آخر مختص بمنتجات التأهيل الطبي والتي يتم إنتاجها بواسطة مصانع لها باع طويل في السوق السعودي وأسواق المنطقة ومعروفة لدى العملاء في المملكة بوجودتها العالية وتطوير منتجاتها بشكل مستمر ليتواءم مع تطور الخدمات العلاجية حسب أحدث الطرق والاكتشافات العالمية الجديدة في هذا المجال، ولعل ما يميز شركة كومل هو سعيها وبحثها المستمر عن منتجات متخصصة وفريدة من نوعها ما يضمن لها مكانة خاصة لدى العملاء، كما تقوم الشركة ببيع وتوزيع مستلزمات الأسنان.

وتقوم الشركة بتسجيل وإدراج منتجاتها حسب متطلبات الهيئة العامة للغذاء والدواء واستيفاء كامل الشروط قبل الشروع في توزيع وتسويق هذه المنتجات لعملائها، كما تحرص الشركة فور صدور الموافقات النظامية اللازمة من الهيئة العامة للغذاء والدواء على إتباع أحدث الطرق والوسائل بالتعريف بمنتجاتها من خلال الزيارات والرسائل الإلكترونية، حيث تقوم الشركة ببيع الأدوية ومستلزمات الأسنان والأجهزة الطبية داخل المملكة العربية السعودية.

علاوة على ذلك فتملك الشركة خبرة طويلة في هذا المجال ويعتبر الفريق الإداري مسؤول عن ضبط أداء الشركة من خلال فرق متمكنة ومتمرسه كل حسب مجاله مع التركيز بشكل كبير على التميز في خدمة العملاء والحرص على تقديم المنتجات ذات الجودة العالية بفاعلية ومراعاة لحساسية ونوعية العملاء إذ أن المجال الطبي من أكثر المجالات الحساسة لعاملتي الجودة والسرعة، وهذا ما تركز عليه الشركة دائماً ولديها سمعة وتاريخ مميز لدى عملائها.

لدى الشركة خطة طموحة كفيله بأن تنقلها لمرحلة متقدمة، حيث أن الشركة بصدد إنشاء مصنع أدوية جديد حسب أحدث المواصفات العالمية، المصنع سيكون متخصص بإنتاج مجموعة أدوية مختارة بعناية ولها حاجة ماسة بالسوق المحلي وأسواق المنطقة، سيكون لشركاء الشركة الحاليين من المصانع العالمية دور مهم بتحديد منتجات المصنع وتقديم المساعدة الفنية والتقنية في مراحل الإنشاء والتصنيع، وسيعمل هذا المصنع على تحقيق أهداف الشركة المستقبلية، كما له دور في تحقيق رؤية المملكة في توطين الصناعات ودعم المحتوى المحلي.

كما تملك الشركة شركة تابعة لها وهي «شركة مصنع كومل» وهو مصنع أدوية تحت الإنشاء بسجل تجاري رقم (١٠١٠٨٣٥٤٧٩) صادر في مدينة الرياض بتاريخ ٢٧/٠٣/١٤٤٤هـ (الموافق ٢٣/١٠/٢٠٢٢م) وتتمثل أنشطتها كما في السجل التجاري فيما يلي:

- صناعة المكملات الغذائية وأغذية الحمية.
- صناعة المستحضرات الصيدلانية للاستخدام البشري.
- صناعة المواد الدوائية المستخدمة في صنع الفيتامينات.

وسيتم إنشاء المصنع حسب أحدث المواصفات العالمية، سيكون المصنع متخصص في إنتاج مجموعة أدوية مختارة بعناية، ولها حاجة ماسة في السوق المحلي وأسواق المنطقة، سيكون لموردي الشركة الحاليين من المصانع العالمية دور مهم في تحديد منتجات المصنع وتقديم المساعدة الفنية والتقنية في مراحل الإنشاء والتصنيع.

ولا تمارس الشركة أنشطتها إلا بعد الحصول على التراخيص النظامية إن وجدت والتي تتطلبها الأنظمة السائدة والمعمول بها في المملكة العربية السعودية. وقد حصلت الشركة على جميع التراخيص النظامية ولا زالت جميع تلك التراخيص سارية المفعول حتى تاريخ هذه النشرة.

0-3 تفاصيل إيرادات الشركة حسب الأقسام الرئيسية

تتركز إيرادات الشركة بشكل كبير في مبيعات الأدوية، حيث بلغت مبيعات الأدوية ما قيمته ٥٥,٣٢٣,١٢٦ ريال سعودي في عام ٢٠٢١م وبنسبة بلغت ٩٠.٣٥٪ من إجمالي مبيعات العام، وفي عام ٢٠٢٢م بلغت إيرادات الشركة من مبيعات الأدوية ما قيمته ٧٣,٢١٩,٩٩٤ ريال سعودي وبنسبة بلغت ٩٤.٢٢٪ من إجمالي مبيعات العام، وفي فترة الستة أشهر المنتهية في ٣٠ يونيو ٢٠٢٣م بلغت إيرادات الشركة من مبيعات الأدوية ما قيمته ٤٢,٢٢٠,١٨٧ ريال سعودي وبنسبة بلغت ٩٥.٨٩٪ من إجمالي إيرادات الفترة

الجدول رقم (٢٥): إيرادات الشركة حسب الأقسام الرئيسية خلال الفترة المنتهية في ٣١ ديسمبر ٢٠٢١م و٣١ ديسمبر ٢٠٢٢م و٣٠ يونيو ٢٠٢٣م

ريال سعودي	٣١ ديسمبر ٢٠٢١م	النسبة من الإيرادات لعام ٢٠٢١م	٣١ ديسمبر ٢٠٢٢م	النسبة من الإيرادات لعام ٢٠٢٢م	٣٠ يونيو ٢٠٢٣م	النسبة من الإيرادات كما في ٣٠ يونيو ٢٠٢٣م
مبيعات الأدوية	٥٥,٣٢٣,١٢٦	٩٠.٣٥٪	٧٣,٢١٩,٩٩٤	٩٤.٢٢٪	٤٢,٢٢٠,١٨٧	٩٥.٨٩٪
مبيعات مستلزمات الأسنان	٣,٩٥٧,٧٢٣	٦.٤٦٪	٢,٦٤٦,٩٣٦	٣.٤١٪	٣٣٣,٩١٢	٠.٧٦٪
مبيعات الأجهزة الطبية	١,٩٤٨,١٠١	٣.١٨٪	١,٨٤٧,٩٤٨	٢.٣٨٪	١,٤٧٧,١٢٢	٣.٣٥٪
إجمالي إيرادات العام	٦١,٢٢٨,٩٥٠	١٠٠.٠٠٪	٧٧,٧١٤,٨٧٨	١٠٠.٠٠٪	٤٤,٠٣١,٢٢١	١٠٠.٠٠٪

المصدر: شركة كومل

٦-٣ إيرادات الشركة حسب التوزيع الجغرافي لفروعها (مستودعاتها)

كما في تاريخ هذه النشرة تملك الشركة ثلاثة فروع (مستودعات) لبيع وتوزيع الأدوية والأجهزة الطبية، وتقع هذه الفروع في مدينة الرياض، مدينة الدمام ومدينة جدة، وقد تركزت مبيعات الشركة في فرع مدينة الرياض حيث بلغت مبيعات فرع الرياض في عام ٢٠٢١م ما قيمته ٤٨,٦٨٣,١٢٨ ريال سعودي وبنسبة بلغت ٧٩.٥١٪ من إجمالي مبيعات العام، وفي عام ٢٠٢٢م بلغت مبيعات فرع الرياض ما قيمته ٥٥,٦٤٢,٦٢٣ ريال سعودي وبنسبة بلغت ٧١.٦٠٪ من إجمالي المبيعات العام، وفي الفترة المالية المنتهية في ٣٠ يونيو ٢٠٢٣م بلغت إيرادات الشركة من فرع الرياض ما قيمته ٣١,٧٨٣,٩٣٥ ريال سعودي وبنسبة بلغت ٧٢.١٨٪ من إجمالي مبيعات الفترة.

الجدول رقم (٢٦): تصنيف الإيرادات حسب التوزيع الجغرافي لمستودعات الشركة خلال الفترة المنتهية في ٣١ ديسمبر ٢٠٢١م و٣٠ يونيو ٢٠٢٢م و٣٠ يونيو ٢٠٢٣م

ريال سعودي	المبيعات لعام ٢٠٢١م	النسبة من إجمالي مبيعات عام ٢٠٢١م	المبيعات لعام ٢٠٢٢م	النسبة من إجمالي مبيعات عام ٢٠٢٢م	٣٠ يونيو ٢٠٢٣م	النسبة من الإيرادات كما في ٣٠ يونيو ٢٠٢٣م
الرياض	٤٨,٦٨٣,١٢٨	٧٩.٥١٪	٥٥,٦٤٢,٦٢٣	٧١.٦٠٪	٣١,٧٨٣,٩٣٥	٧٢.١٨٪
جدة	٨,٨٤١,٤٦٠	١٤.٤٤٪	١٨,٨٨٨,١١١	٢٤.٣٠٪	٧,٣٩٦,٥٧١	١٦.٨٠٪
الدمام	٣,٧٠٤,٣٥١	٦.٠٥٪	٣,١٨٤,١٤٤	٤.١٠٪	٤,٨٥٠,٧١٥	١١.٠٢٪
إجمالي الإيرادات	٦١,٢٢٨,٩٥٠	١٠٠.٠٠٪	٧٧,٧١٤,٨٧٨	١٠٠.٠٠٪	٤٤,٠٣١,٢٢١	١٠٠.٠٠٪

المصدر: شركة كومل

٧-٣ إيرادات الشركة حسب نوعية العملاء

بلغت مبيعات الشركة للجهات الحكومية وشبه الحكومية في عام ٢٠٢١ ما قيمته ٦٠,١٧٤,٦٠٠ ريال سعودي وبنسبة ٩٨.٢٨٪ من إجمالي مبيعات العام، وفي عام ٢٠٢٢ بلغت مبيعات الشركة للجهات الحكومية وشبه الحكومية ما قيمته ٧٤,٣٩٤,٠٩١ ريال سعودي وبنسبة بلغت ٩٥.٧٣٪ من إجمالي مبيعات العام، وفي الفترة المالية المنتهية في ٣٠ يونيو ٢٠٢٣ بلغت إيرادات الشركة من الجهات الحكومية وشبه الحكومية ما قيمته ٤٢,١٤٤,٢٢٨ ريال سعودي وبنسبة بلغت ٩٥.٧١٪ من إجمالي إيرادات الفترة.

الجدول رقم (٢٧): إيرادات الشركة حسب نوعية العميل خلال السنوات المالية المنتهية في ٣١ ديسمبر ٢٠٢١م و٣١ ديسمبر ٢٠٢٢م و٣٠ يونيو ٢٠٢٣م

نوع العميل	٢٠٢١م	النسبة من إجمالي مبيعات عام ٢٠٢١م	٢٠٢٢م	النسبة من إجمالي مبيعات عام ٢٠٢٢م	٣٠ يونيو ٢٠٢٣م	النسبة من الإيرادات كما في ٣٠ يونيو ٢٠٢٣م
جهات حكومية وشبه حكومية	٦٠,١٧٤,٦٠٠	٩٨.٢٨٪	٧٤,٣٩٤,٠٩١	٩٥.٧٣٪	٤٢,١٤٤,٢٢٨	٩٥.٧١٪
قطاع خاص	١,٠٥٤,٣٥٠	١.٧٢٪	٣,٣٢٠,٧٨٧	٤.٢٧٪	١,٨٨٦,٩٩٣	٤.٢٩٪
إجمالي الإيرادات	٦١,٢٢٨,٩٥٠	١٠٠.٠٠٪	٧٧,٧١٤,٨٧٨	١٠٠.٠٠٪	٤٤,٠٣١,٢٢١	١٠٠.٠٠٪

المصدر: شركة كومل

٨-٣ إيرادات الشركة من أكبر خمسة عملاء

بلغت إيرادات الشركة من أكبر خمسة عملاء ما قيمته ٥٤,٦٦٧,٦٦٦ ريال سعودي في عام ٢٠٢١م وبنسبة بلغت ٨٩.٢٨٪ من إجمالي إيرادات العام، وفي عام ٢٠٢٢م بلغت إيرادات الشركة من أكبر خمسة عملاء ما قيمته ٧٣,٦٣٦,٣١٣ ريال سعودي وبنسبة بلغت ٩٤.٧٥٪ من إجمالي إيرادات العام، وفي الفترة المالية المنتهية في ٣٠ يونيو ٢٠٢٣م بلغت إيرادات الشركة من أكبر خمسة عملاء ما قيمته ٤١,٩٣٠,١٠٦ ريال سعودي وبنسبة بلغت ٩٥.٢٣٪ من إجمالي إيرادات الفترة.

الجدول رقم (٢٨): إيرادات الشركة حسب كبار العملاء خلال الفترة المنتهية في ٣١ ديسمبر ٢٠٢١م

ريال سعودي	طبيعة العلاقة	طبيعة الشراء	الدولة	٣١ ديسمبر ٢٠٢١م	النسبة من الإيرادات لعام ٢٠٢١م
عميل (١)	طرف مستقل	تعاقدية	المملكة العربية السعودية	٣٧,٣٩٩,٦٠٨	٦١.٠٨٪
عميل (٢)	طرف مستقل	تعاقدية	المملكة العربية السعودية	١١,٣٤٤,٣٩٢	١٨.٥٣٪
عميل (٣)	طرف مستقل	تعاقدية	المملكة العربية السعودية	٢,٩٢٢,٥٣٥	٤.٧٧٪
عميل (٤)	طرف مستقل	تعاقدية	المملكة العربية السعودية	٢,٠٢٧,٠٥٦	٣.٣١٪
عميل (٥)	طرف مستقل	تعاقدية	المملكة العربية السعودية	٩٧٤,٠٧٥	١.٥٩٪
الإجمالي				٥٤,٦٦٧,٦٦٦	٨٩.٢٨٪

المصدر: شركة كومل

الجدول رقم (٢٩): إيرادات الشركة حسب كبار العملاء خلال الفترة المنتهية في ٣١ ديسمبر ٢٠٢٢م

ريال سعودي	طبيعة العلاقة	طبيعة الشراء	الدولة	٣١ ديسمبر ٢٠٢٢م	النسبة من الإيرادات لعام ٢٠٢٢م
عميل (١)	طرف مستقل	تعاقدية	المملكة العربية السعودية	٤٩,٠٩٤,٩٩٣	٦٣.١٧٪
عميل (٢)	طرف مستقل	تعاقدية	المملكة العربية السعودية	١٦,٢٠٩,٠٩٤	٢٠.٨٦٪
عميل (٣)	طرف مستقل	تعاقدية	المملكة العربية السعودية	٤,٠٦٦,٧٦١	٥.٢٣٪
عميل (٤)	طرف مستقل	تعاقدية	المملكة العربية السعودية	٣,٥٢٩,١٢٠	٤.٥٤٪
عميل (٥)	طرف مستقل	تعاقدية	المملكة العربية السعودية	٧٣٦,٣٤٥	٠.٩٥٪
الإجمالي				٧٣,٦٣٦,٣١٣	٩٤.٧٥٪

المصدر: شركة كومل

الجدول رقم (٣٠): إيرادات الشركة حسب كبار العملاء خلال الفترة المنتهية في ٣٠ يونيو ٢٠٢٣م

ريال سعودي	طبيعة العلاقة	طبيعة الشراء	الدولة	٣٠ يونيو ٢٠٢٣م	النسبة من الإيرادات كما في ٣٠ يونيو ٢٠٢٣م
عميل (١)	طرف مستقل	تعاقدية	المملكة العربية السعودية	٢٤,٦٦١,٣٠٩	%٥٦.٠١
عميل (٢)	طرف مستقل	تعاقدية	المملكة العربية السعودية	٧,٤٥٠,٣٣٥	%١٦.٩٢
عميل (٣)	طرف مستقل	تعاقدية	المملكة العربية السعودية	٥,٧٩٣,٥٤٦	%١٢.١٦
عميل (٤)	طرف مستقل	تعاقدية	المملكة العربية السعودية	٢,٩٠٦,٨٦٨	%٦.٦٠
عميل (٥)	طرف مستقل	تعاقدية	المملكة العربية السعودية	١,١١٨,٠٤٨	%٢.٥٤
الإجمالي				٤١,٩٣٠,١٠٦	%٩٥.٢٣

المصدر: شركة كومل

٩-٣ موردي الشركة

تتعامل الشركة مع عدد من الموردين العالميين لغرض شراء الأدوية والأجهزة الطبية ومستلزمات الأسنان، وقد بلغت مشتريات الشركة من أكبر خمسة موردين في عام ٢٠٢١م ما قيمته ٣٢,٦٨٢,٦٤٧ ريال سعودي ونسبة ٧٣.٦٣٪ من إجمالي تكلفة الإيرادات لنفس العام، وفي عام ٢٠٢٢م بلغت المشتريات من أكبر خمسة موردين ما قيمته ٤٧,٢٠٦,٣٣٦ ريال سعودي ونسبة ٨٧.٨٨٪ من إجمالي تكلفة إيرادات العام.

الجدول رقم (٣١): المشتريات من أكبر خمسة موردين للسنة المالية المنتهية في ٣١ ديسمبر ٢٠٢١م

المورد	طبيعة العلاقة	نوعية العلاقة	طبيعة المواد المشتراة	الدولة المستورد منها	قيمة المشتريات (ريال سعودي)	النسبة من إجمالي تكلفة الإيرادات عام ٢٠٢١م
مورد (١)	طرف مستقل	تعاقدية	أدوية	المملكة المتحدة	٨,٥٢٤,٥٣٧	%١٩.٣٨
مورد (٢)	طرف مستقل	تعاقدية	أدوية	المملكة المتحدة	٨,٢٢٦,٤١٠	%١٨.٧٠
مورد (٣)	طرف مستقل	تعاقدية	أدوية	الولايات المتحدة	٦,٤٠١,٥٨٣	%١٤.٥٥
مورد (٤)	طرف مستقل	تعاقدية	أدوية	المملكة المتحدة	٥,٠٨٨,٤٢٠	%١١.٥٧
مورد (٥)	طرف مستقل	تعاقدية	أدوية	المملكة المتحدة	٤,٤٤١,٦٩٧	%١٠.١٠
الإجمالي					٣٢,٦٨٢,٦٤٧	%٧٤.٣٠

المصدر: شركة كومل

الجدول رقم (٣٢): المشتريات من أكبر خمسة موردين للسنة المالية المنتهية في ٣١ ديسمبر ٢٠٢٢م

المورد	طبيعة العلاقة	نوعية العلاقة	طبيعة المواد المشتراة	الدولة المستورد منها	قيمة المشتريات (ريال سعودي)	النسبة من إجمالي تكلفة الإيرادات عام ٢٠٢٢م
مورد (١)	طرف مستقل	تعاقدية	أدوية	المملكة المتحدة	١٥,٩٣٥,٥٨٨	%٣٠.٦٦
مورد (٢)	طرف مستقل	تعاقدية	أدوية	المملكة المتحدة	١٤,٢٩٢,٣٨٠	%٢٧.٥٠
مورد (٣)	طرف مستقل	تعاقدية	أدوية	فرنسا	٩,٠٠٤,٩٤٧	%١٧.٢٣
مورد (٤)	طرف مستقل	تعاقدية	أدوية	المملكة المتحدة	٤,٦٣٨,٩١٩	%٨.٩٣
مورد (٥)	طرف مستقل	تعاقدية	أدوية	إيطاليا	٣,٣٣٤,٥٠٢	%٦.٤٢
الإجمالي					٤٧,٢٠٦,٣٣٦	%٩٠.٨٣

المصدر: شركة كومل

الجدول رقم (٣٣): المشتريات من أكبر خمسة موردين للفترة المالية المنتهية في ٣٠ يونيو ٢٠٢٣

المورد	طبيعة العلاقة	نوعية العلاقة	طبيعة المواد المشتراة	الدولة المستورد منها	قيمة المشتريات (ريال سعودي)	النسبة من إجمالي تكلفة الإيرادات كما في ٣٠ يونيو ٢٠٢٣
مورد (١)	طرف مستقل	تعاقدية	أدوية	المملكة المتحدة	٧,١٤٢,٠٧٨	٪٢٢.٢٩
مورد (٢)	طرف مستقل	تعاقدية	أدوية	المملكة المتحدة	٩,٣٣٨,٤٣٤	٪٢٩.١٤
مورد (٣)	طرف مستقل	تعاقدية	أدوية	الولايات المتحدة	٨٥٨,٤٨٨	٪٢.٦٨
مورد (٤)	طرف مستقل	تعاقدية	أدوية	المملكة المتحدة	١,٧٤٥,٦٥٩	٪٥.٤٥
مورد (٥)	طرف مستقل	تعاقدية	أدوية	المملكة المتحدة	١,٦٤١,٨٢٥	٪٥.١٢
الإجمالي					٢٠,٧٢٦,٤٨٣	٪٦٤.٦٨

المصدر: شركة كومل

١٠-٣ اتفاقيات الموردين

الجدول رقم (٣٤): ملخص اتفاقيات الشركة مع الموردين

م	اسم الجهة	الخدمة / المواد	تاريخ بداية العقد	تاريخ نهاية العقد	طبيعة العقد
١	مورد (١)	الأدوية التخصصية والحيوية	١ نوفمبر ٢٠٢١م	٣٠ أكتوبر ٢٠٢٤م	اتفاقية توزيع
٢	مورد (٢)	أدوية الأورام	١ نوفمبر ٢٠٢٢م	سنة ويجدد تلقائياً	اتفاقية توزيع
٣	مورد (٣)	أدوية ارتفاع ضغط الدم الرئوي وأمراض وراثية	٢٣ أبريل ٢٠١٨م	٣ سنوات ويجدد تلقائياً	اتفاقية توزيع
٤	مورد (٤)	أدوية عمليات زرع النخاع الشوكي	٢٨ أبريل ٢٠٢٢م	سنويا ويجدد تلقائياً	اتفاقية توزيع

المصدر: شركة كومل

١١-٣ منتجات الشركة المسجلة وتحت التسجيل لدى الهيئة العامة للغذاء والدواء

الجدول رقم (٣٥): منتجات الشركة المرخصة من الهيئة العامة للغذاء والدواء

م	اسم المنتج	وصف البند	رقم التسجيل	تاريخ الترخيص	تاريخ نهاية الترخيص	المشهد التنافسي
١	Bosentan OHRE Pharma	يعالج ارتفاع ضغط الشريان الرئوي	٣٠١١٢٠٠٢٠٠	٢٠٢٠/١١/٣٠م	٢٠٢٥/١١/٣٠م	يوجد أربعة منافسين في السوق
٢	Carmustine for Injection, USP	يستخدم في عمليات زرع النخاع الشوكي	٢٣٠٣٢١٠٦٢٢	٢٠٢١/٠٣/٢٣م	٢٠٢٦/٠٣/٢٣م	يوجد منافس واحد في السوق
٣	Sildenafil 20 mg	يعالج ارتفاع ضغط الشريان الرئوي	٠٤١١٢٠٠٢٥١	٢٠٢٠/١١/٠٤م	٢٠٢٥/١١/٠٤م	حصري للشركة
٤	Sodium phenylacetate and sodium benzoate	علاج لنوبات فرط أمونيا الدم الحاد المصحوب بأعراض كحالة طارئة تهدد الحياة	١٣١٢٢٢٣٠٠٦	٢٠٢٢/١٢/١٣م	٢٠٢٧/١٢/١٣م	حصري للشركة
٥	Trientine dihydrochloride 250 mg hard capsules USP	يستخدم في علاج مرض ويلسون النادر وهو خلل جيني في التمثيل الغذائي، يتسبب في تراكم النحاس بشكل زائد في الجسم.	٢٣١١٢٠٠٢٨٢	٢٠٢١/١٠/١٨م	٢٠٢٥/١١/٢٣م	حصري للشركة
٦	XROMI	يستخدم في أنيميا الخلايا المنجلية	٠٥١٢٢٢٢٩٧٧	٢٠٢٢/١٢/١٥م	٢٠٢٧/١٢/١٥م	حصري للشركة

م	اسم المنتج	وصف البند	رقم التسجيل	تاريخ الترخيص	تاريخ نهاية الترخيص	المشهد التنافسي
٧	Xaluprine	يستخدم في علاج سرطان الدم	٠٨٠٢٢٢٣٣٤١	٢٠٢٢/٠٢/٠٨ م	٢٠٢٨/٠٢/٠٨ م	حصري للشركة
٨	Tepadina 15mg	يستخدم في عمليات زرع النخاع الشوكي	١٥٠٥٢٣٣٦٤٥	لا ينطبق	لا ينطبق	يوجد منافس واحد في السوق
٩	Tepadina 100mg	يستخدم في عمليات زرع النخاع الشوكي	١٥٠٥٢٣٣٦٤٤	لا ينطبق	لا ينطبق	يوجد منافس واحد في السوق
١٠	Foscavir	دواء مضاد للفيروسات يستخدم لعلاج عدد من الالتهابات الفيروسية المختلفة وكعلاج مساعد في مرض نقص المناعة البشرية	تحت التسجيل	لا ينطبق	لا ينطبق	حصري للشركة
١١	Erwinase	يستخدم في علاج سرطان الدم	تحت التسجيل	لا ينطبق	لا ينطبق	حصري للشركة
١٢	Miglustat	يستخدم في علاج مرض جوشر، وهو مرض وراثي نادر	تحت التسجيل	لا ينطبق	لا ينطبق	يوجد منافس واحد في السوق
١٣	Fomepizole Injection	يستخدم في حالات التسمم بالكحول	تحت التسجيل	لا ينطبق	لا ينطبق	يوجد منافس واحد في السوق

المصدر: شركة كومل.

١٢-٣ العقود الجوهرية للشركة

الجدول رقم (٣٦): العقود الجوهرية للشركة

م	الجهة	طبيعة العقد	قيمة العقد (ريال سعودي)	تاريخ بداية العقد	تاريخ نهاية العقد
١	عميل (١)	توريد أدوية وأجهزة طبية	٥٠,١٠٠,٠٠٠	سبتمبر ٢٠٢٢ م	سبتمبر ٢٠٢٤ م
٢	عميل (٢)	توريد أدوية وأجهزة طبية	٣٣,٨٠٠,٦٥٩	نوفمبر ٢٠٢١ م	مايو ٢٠٢٤ م
٣	عميل (٣)	توريد أدوية وأجهزة طبية	١١,٧٥٢,٥٠٠	نوفمبر ٢٠٢١ م	نوفمبر ٢٠٢٣ م
٤	عميل (٤)	توريد أدوية وأجهزة طبية	٩,١٠٦,٨٩٠	يناير ٢٠٢٢ م	يناير ٢٠٢٤ م
٥	عميل (٥)	توريد أدوية وأجهزة طبية	٨,٩٦٨,٢٠٠	سبتمبر ٢٠٢٢ م	سبتمبر ٢٠٢٤ م
٦	عميل (٦)	توريد أدوية وأجهزة طبية	٧,٧٢٨,٠٠٠	نوفمبر ٢٠٢٢ م	نوفمبر ٢٠٢٣ م
٧	عميل (٧)	توريد أدوية وأجهزة طبية	٥,٢٧٧,٨٤٨	مارس ٢٠٢٢ م	أغسطس ٢٠٢٤ م
٨	عميل (٨)	توريد أدوية وأجهزة طبية	٥,١٧٤,٣٤٤	نوفمبر ٢٠٢١ م	نوفمبر ٢٠٢٣ م
٩	عميل (٩)	توريد أدوية وأجهزة طبية	٣,٣٥٩,٩٧٠	يناير ٢٠٢٣ م	يناير ٢٠٢٤ م
١٠	عميل (١٠)	توريد أدوية وأجهزة طبية	٣,١٢٩,٥٠٠	فبراير ٢٠٢٣ م	فبراير ٢٠٢٤ م
١١	عميل (١١)	توريد أدوية وأجهزة طبية	٢,٣٤٧,٣٠٣	فبراير ٢٠٢٢ م	يناير ٢٠٢٥ م
١٢	عميل (١٢)	توريد أدوية وأجهزة طبية	٩٦٥,٨٨٠	فبراير ٢٠٢٣ م	فبراير ٢٠٢٤ م
١٣	عميل (١٣)	توريد أدوية وأجهزة طبية	٤٦٩,٠٠٠	ديسمبر ٢٠٢٢ م	ديسمبر ٢٠٢٣ م
١٤	عميل (١٤)	توريد أدوية وأجهزة طبية	٢٦٠,٢٥٠	نوفمبر ٢٠٢١ م	نوفمبر ٢٠٢٣ م
إجمالي قيمة العقود			١٤٢,٤٥٠,٣٤٤		

المصدر: شركة كومل

١٣-٣ رؤية الشركة

أن تكون الشركة لاعباً رئيسياً في تصنيع، تسويق وتوزيع المنتجات الصيدلانية والطبية في المملكة العربية السعودية والدول المجاورة

١٤-٣ رسالة الشركة

أن تتفوق الشركة على توقعات عملائها وشركائها من خلال استمرارها في استثمار شراكاتها طويلة الأمد والتي تتضمن الجودة في كل ما تقدمه الشركة من منتجات وخدمات مما ينعكس إيجابياً على خدمة المجتمع بشكل عام.

١٥-٣ استراتيجية الشركة العامة

تقوم استراتيجية الشركة العامة على الاستمرار في نموها من خلال ما يلي :-

- تنوع وتطوير لأعمال الشركة حسب حاجة السوق.
- زيادة شراكاتها مع موردين ومصانع جديدة.
- توسيع قاعدة العملاء وزيادة الحصة السوقية.
- التركيز على المنتجات التخصصية ذات الندرة ومحدودية المنافسة.
- العمل على زيادة الربحية من خلال التميز في نوعية الخدمات والمنتجات.

١٦-٣ نواحي القوة والمزايا التنافسية للشركة

تتمتع الشركة بالعديد من نقاط القوة والمزايا التنافسية وهي كما يلي:

- قاعدة عملاء واسعة ومنتشرة في جميع مناطق المملكة.
- خبرة طويلة لدى فريق العمل بالشركة وإلمام كامل في جميع المجالات التي تعمل بها الشركة.
- تركيز الشركة والسمعة المعروفة عنها بتقديم خدمات مميزة لجميع عملائها.
- كفاءة عالية جداً في الأداء باستخدام أنظمة متقدمة.
- مرونة وقابلية التكيف مع أي تغييرات تطرأ في السوق.
- تملك الشركة الحق الحصري لعدد من الأدوية في السوق السعودية.
- جميع أدوية الشركة مسجلة أو تحت التسجيل لدى الهيئة العامة للغذاء والدواء

١٧-٣ خطة الشركة التوسعية

تهدف الشركة بشكل أساسي من خطتها التوسعية إلى زيادة مبيعاتها ومن ثم ربحيتها من خلال ما يلي:

• أولاً: التعاقد مع وكالات جديدة لأدوية متخصصة

ستكمل الشركة نهجها في استقطاب وكالات جديدة لتوسيع قاعدة منتجاتها وزيادة مبيعاتها وذلك عن طريق متابعتها لكل جديد في مجال صناعة الأدوية عن طريق حضور المعارض و المؤتمرات العالمية بالإضافة لشبكة علاقاتها الممتدة في جميع القارات، كما أن تحول الشركة إلى شركة مساهمة مُدرجة يزيد من فرصها باستقطاب عدد كبير من الشركات لما تشكله هذه الخطوة من إعطاء ثقة و مصداقية كبيرة لدى المصنعين الدوليين بالتعامل مع شركة تخضع لأنظمة هيئة السوق المالية وشركة تداول السعودية وكذلك الاستقرار الإداري و القدرة المالية الكبيرة مما يوفر ميزة تعاقدية إضافية للشركة.

ركزت الشركة في سنواتها الأخيرة على البحث عن منتجات تخصصية ذات ميزات تنافسية عالية و ربحية أعلى من المنتجات التقليدية التي توفرها شركات كثيرة بالسوق، وقد أعطت هذه الاستراتيجية قيمة مميزة للشركة تتضح وتنعكس إيجاباً على ربحيتها العالية مقارنة بمثيلاتها، بالإضافة أن هذا النهج ميز سمعة الشركة في السوق السعودي وأكسبها ثقة وقيمة خاصة لدى عملائها نظراً للأهمية الكبيرة لهذه المنتجات والتي توفرها الشركة لأول مرة وبشكل حصري للمرضى بالمملكة.

والأدوية المتخصصة عبارة عن أدوية تستخدم لحالات خاصة أو نادرة، قد لا يكون استخدام أغلب هذه المنتجات على نطاق واسع حيث إن عدد المرضى لا يكون كبيراً، ولكن تتمتع هذه الشريحة من الأدوية بميزات خاصة ومنها أنها تصنع من قبل شركات ومصانع قليلة

جداً وقد يقتصر أحياناً على منتج واحد فقط عالمياً وتكون الحاجة لمثل هذه الأدوية كبيراً لدى المرضى الذين يعانون من مثل هذه الأمراض، وتوفر الهيئة العامة للغذاء والدواء ميزات خاصة للشركة التي توفر هذه الأدوية ومنها على سبيل المثال لا الحصر أولوية بالتعامل مع ملفات التسجيل ومسار سريع لها، كذلك تمنحه أحياناً ميزة الإعفاء من الرسوم وبعض الامتيازات الأخرى.

• ثانياً: العمل على تسجيل الأدوية المتعاقد عليها حالياً وزيادة مبيعاتها من خلال آليات التسويق وتوظيف متخصصين تعاقدت الشركة على مدى العامين السابقين مع عدة مصانع وشركات عالمية لتسويق وبيع منتجاتها بالمملكة، جزء من هذه المنتجات لم يتم بعد استكمال إجراءات تسجيلها لدى الهيئة العامة للغذاء والدواء، وبالرغم أن بعض هذه المستحضرات تستخدم بالفعل في بعض المستشفيات الحكومية ويتم استيرادها عبر إصدار أذونات استيراد خاصة، إلا إنه لا يتم تسويقها وذلك حسب اشتراطات الهيئة العامة للغذاء والدواء إلا بعد إكمال عملية التسجيل فسيكون للشركة فرصة كبيرة على مدى الأعوام القليلة القادمة من زيادة مبيعاتها من هذه المنتجات عبر الخطط التسويقية الموضوعة ونشر التوعية للأطباء والكوادر الصحية وتعريفهم بهذه المنتجات وتوفرها لاستخدام المرضى في السوق السعودي.

تقوم الشركة بتوظيف كادر صحي متخصص في عمليات الدعاية والتسويق يتم تدريبهم من الجانبين الطبي والتسويقي ليكونوا قادرين على الوصول لعملاء الشركة في كافة المرافق الصحية المتخصصة وتزويدهم بكل ما يحتاجون معرفته عن منتجات الشركة والميزات العلاجية لها.

تقوم الشركة بتخصيص جزء من ميزانيتها لمصاريف الدعاية والتسويق من خلال جميع القنوات المتاحة والخاضعة للأنظمة المنصوص عليها من قبل جهات الاختصاص، ومنها المشاركة في الفعاليات والمؤتمرات العلمية والدعم لكافة الأنشطة الصحية بما فيها الأنشطة الغير ربحية لإدراك الشركة أن لها واجب في التوعية الصحية ما ينعكس في خدمة المرضى بالمقام الأول.

وكما تمت الإشارة سابقاً، أن هذا المشروع سيتم تشغيله على عدة مراحل، فإن العائدات المتوقعة له ستكون سريعة وتنعكس بشكل إيجابي على مبيعات وأرباح الشركة خلال الأعوام الخمس القادمة.

• ثالثاً: العمل على إنشاء مصنع أدوية من خلال الشركة التابعة «شركة مصنع كومل» تمثل أحد أهداف الشركة منذ نشأتها أن يكون لها مصنع خاص بها يكون رافداً مهماً لإعمالها ونقطة انطلاق لها لأفق جديد، واليوم تقترب الشركة من تحقيق هذا الهدف، حيث تم تخصيص أرض مستأجرة من الهيئة السعودية للمدن الصناعية ومناطق التقنية لمدة ٢٠ سنة بمساحة ٩,٦١٥ م^٢ في مدينة سدبر الصناعية سيكون بإذن الله مقراً للمصنع الذي من المتوقع الانتهاء من أعمال البناء فيه في الربع الأول من عام ٢٠٢٤م، وسيكون تشغيل المصنع على عدة مراحل تبدأ فور جاهزية المصنع و المتوقع أن تكون في الربع الثالث من عام ٢٠٢٤م، على أن تستكمل المراحل كافة و يبدأ المصنع بالإنتاج الكامل في الربع الثاني من عام ٢٠٢٦م وبطاقته الإنتاجية الكاملة إن شاء الله.

تعمل الشركة حالياً مع عدة أطراف بما فيها شركات عالمية متعددة الجنسيات ستقوم بتزويد الشركة بكل ما تحتاجه من معرفة ونقل التقنية وخبرات كاملة ليتم إنشاء المصنع حسب أحدث التقنيات والمواصفات وبتكلفة مقبولة ليوكب ما تسعى له الشركة من تحقيق هدف متوسط المدى لها من غير التأثير على أعمالها وأرباحها القائمة.

لدى الشركة خطة واضحة لهذا المشروع واضعة بالحسبان الحرص على عدم تأثير تكاليف الإنشاء على أعمال الشركة الأخرى أو أرباحها، فقد قامت الشركة بدراسة متكاملة على طبيعة المنتجات التي ستقوم بإنتاجها عبر المراحل المتعددة في التشغيل ما يتماشى مع طبيعة هذه المنتجات ومدى حاجة السوق لها، واضعة نصب عينها أي تغيرات قد تطرأ وخطط للتعامل مع هذه المتغيرات.

• رابعاً: العمل على الشراكة ما بين شركة كومل وموكليلها لتصنيع الأدوية الخاصة بهم في المملكة العربية السعودية تعد الشراكة بين الشركة ومصنعين دوليين عاملاً مهماً في زيادة وفعالية أداء المصنع المزمع إنشاءه، حيث إن خبراتهم في هذا المجال ستسهم في تشغيل المصنع بفعالية وكفاءة عالية وكذلك في تقليل المصاريف وزيادة الربحية.

قامت الشركة بالفعل بخطوات عملية في هذا السياق حيث تم الاتفاق مبدئياً على الحصول على حقوق تسويق لبعض منتجات شركائنا الحاليين، وسنقوم بنقل تقنية تصنيع هذه المنتجات محلياً حسب جدول زمني يواكب الجدول الزمني لإنشاء المصنع.

تجدر الإشارة هنا إلى إمكانية دراسة خطط أخرى للتوسع مستقبلاً عبر التعاقد مع مصانع عالمية أخرى أو شركات مهتمة بتصنيع منتجاتها محلياً في مصنعنا المزمع إنشاءه، حيث أن هذا الخيار شائع جداً في الدول الصناعية و يطلق عليه التصنيع للغير، و يعني أن يقوم المصنع بالتعاقد مع أي شركة ترغب بتصنيع منتجاتها لديه على ألا يكون تسويق هذه المنتجات جزء من الاتفاقية بل تقتصر فقط على التصنيع و تسليم المنتجات للشركة المالكة لحقوق التسويق. لهذه الخطوة آثار إيجابية عدة أهمها تشغيل المصنع بطاقة أعلى مما ينعكس إيجاباً في تقليل تكاليف التشغيل مع الإشارة أن أرباح هذه العقود تكون عادة أقل من أن تقوم الشركة بتصنيع وبيع إنتاجها عبر قنواتها الخاصة.

١٨-٣ السجلات التجارية للشركة

الجدول رقم (٣٧): السجلات التجارية للشركة

م	الاسم	نوع الكيان القانوني	النشاط في السجل التجاري	تاريخ الإصدار	رقم السجل	تاريخ الانتهاء	نوع السجل
١	شركة كومل	مساهمة مقفلة	مخازن الأجهزة والمنتجات الطبية، أنشطة مستودعات الأدوية، بيع الأعشاب الطبية الطبيعية.	١٤٢٨/٠٦/٠٢ هـ (الموافق) ٢٠٠٧/٠٦/١٧ م	١٠١٠٢٣٤٤٣٩	١٤٤٥/٠٦/٠٢ هـ (الموافق) ٢٠٢٣/١٢/١٥ م	رئيسي
٢	مستودع أدوية شركة كومل الرياض	فرع الشركة	مخازن الأجهزة والمنتجات الطبية، أنشطة مستودعات الأدوية، بيع الأعشاب الطبية الطبيعية.	١٤٢٨/٠٧/٠٩ هـ (الموافق) ٢٠٠٧/٠٧/٢٣ م	١٠١٠٢٣٦٠٤٣	١٤٤٨/٠٧/٠٩ هـ (الموافق) ٢٠٢٦/١٢/١٨ م	فرعي
٣	مستودع شركة كومل الدمام	فرع الشركة	مخازن الأجهزة والمنتجات الطبية، أنشطة مستودعات الأدوية، بيع الأعشاب الطبية الطبيعية.	١٤٤٠/٠٨/٢٠ هـ (الموافق) ٢٠١٩/٠٤/٢٥ م	٢٥٠١٢٥٠٩١	١٤٤٥/٠٨/٢٠ هـ (الموافق) ٢٠٢٤/٠٣/٠١ م	فرعي
٤	مستودع شركة كومل جدة	فرع الشركة	مخازن الأجهزة والمنتجات الطبية، أنشطة مستودعات الأدوية، بيع الأعشاب الطبية الطبيعية.	١٤٤٠/٠٨/٢٠ هـ (الموافق) ٢٠١٩/٠٤/٢٥ م	٤٣٠٣٥٣٧٩١	١٤٤٥/٠٨/٢٠ هـ (الموافق) ٢٠٢٤/٠٣/٠١ م	فرعي
٥	مصنع شركة كومل	ذات مسؤولية محدودة	صناعة المكملات الغذائية، صناعة المستحضرات الصيدلانية، صنع المواد الدوائية المستخدمة في صنع الفيتامينات.	١٤٤٤/٠٣/٢٧ هـ (الموافق) ٢٠٢٣/١٠/٢٣ م	١٠١٠٨٣٥٤٧٩	١٤٤٦/٠٣/٢٧ هـ (الموافق) ٢٠٢٤/٠٩/٣٠ م	شركة تابعة

المصدر: شركة كومل

١٩-٣ التراخيص والشهادات

حصلت الشركة على عدد من التراخيص والشهادات التي تمكنها من مواصلة أعمالها موضحة في الجدول التالي:

الجدول رقم (٣٨): التصنيفات والشهادات الحاصلة عليها الشركة

م	الترخيص/الشهادة	الشركة/الفرع	الجهة المرخصة أو المانحة	رقم الترخيص/الشهادة	تاريخ إصدار الترخيص	تاريخ انتهاء صلاحية الترخيص/الشهادة	المنتجات المرخصة
١	ترخيص مستودع أدوية شركة كومل الطبية مدينة الرياض	فرع الشركة	الهيئة العامة للغذاء والدواء	٠٦-٠١-٠٠١٤٨	١٤٤٣/١١/٢٤ هـ (الموافق) ٢٠٢٢/٠٦/٢٣ م	١٤٤٨/١١/٠٢ هـ (الموافق) ٢٠٢٧/٠٤/٠٩ م	أدوية
٢	ترخيص مستودع شركة كومل مدينة جدة	فرع الشركة	الهيئة العامة للغذاء والدواء	٠٦-٠٢-٠٤٠٥٧	١٤٤٣/١١/٢٤ هـ (الموافق) ٢٠٢٢/٠٦/٢٣ م	١٤٤٨/١١/٢١ هـ (الموافق) ٢٠٢٧/٠٤/٢٨ م	أدوية
٣	ترخيص مستودع شركة كومل مدينة الدمام	فرع الشركة	الهيئة العامة للغذاء والدواء	٠٦-٠٢-٠٢٨٧٢	١٤٤١/١٢/٠٢ هـ (الموافق) ٢٠٢٠/٠٧/٢٣ م	١٤٤٦/١٢/٠٢ هـ (الموافق) ٢٠٢٥/٠٥/٢٦ م	أدوية
٤	ترخيص مستودع أدوية شركة كومل الطبية مدينة الرياض	فرع الشركة	الهيئة العامة للغذاء والدواء	IDL-٢٠١٩-MD-٠٥٨١	١٤٤١/٠٣/١٥ هـ (الموافق) ٢٠١٩/١١/١٢ م	١٤٤٥/٠٤/٢٤ هـ (الموافق) ٢٠٢٣/١١/٠٨ م	أجهزة ومنتجات طبية
٥	رخصة منشأة أجهزة ومنتجات طبية	الشركة	الهيئة العامة للغذاء والدواء	WL-٢٠٢١-MD-٠٠٠٨٣	١٤٤٢/١٠/٠٦ هـ (الموافق) ٢٠٢١/٠٥/١٨ م	١٤٤٧/١٠/٠٥ هـ (الموافق) ٢٠٢٦/٠٣/٢٤ م	أجهزة ومنتجات طبية

المصدر: شركة كومل.



٢٠-٣ العلامات التجارية وحقوق الملكية الفكرية

تعتمد الشركة في تسويق خدماتها ومنتجاتها على اسمها التجاري المسجل في سجلها التجاري والذي ينعكس في شعارها، والذي يدعم أعمالها ومركزها التنافسي، ويمنحها تميزاً واضحاً في السوق بين العملاء. ويوضح الجدول أدناه العلامات التجارية للشركة.

الجدول رقم (٣٩): العلامات التجارية وحقوق الملكية للشركة

العلامة التجارية	اسم المالك	رقم التسجيل	تاريخ التسجيل	بلد التسجيل	بداية الحماية	نهاية الحماية
	شركة كومل	١٤٣٦٠٢٤٤٣٨	١٤٣٧/٠٢/٢٨ هـ (الموافق ١٠/١٢/٢٥هـ)	السعودية	١٤٣٦/١١/٢٥ هـ (الموافق ٠٩/٠٩/٢٥م)	١٤٤٦/١١/٢٤ هـ (الموافق ٠٥/٠٥/٢٢م)

المصدر: شركة كومل

٢١-٣ قائمة العقارات التي تستأجرها الشركة وشركتها التابعة

الجدول رقم (٤٠): العقارات التي تستأجرها الشركة

م	العقار	ملك/إيجار	المدينة	نوع العقار	المساحة (م ^٢)	قيمة العقار/الإيجار (ريال سعودي)	تاريخ انتهاء عقد التأجير
١	مقر الشركة	إيجار	الرياض	مكتبي	١٨٩	١٢٠,٧٩٩	٢٠٢٣/٠٨/١٩م
٢	مستودع أدوية (١)	إيجار	الرياض	تجاري	٤٤٤	٩٠,٨٥٠	٢٠٢٣/١٢/١٣م
٣	مستودع أدوية (٢)	إيجار	الدمام	تجاري	٣٠٠	٦٩,٠٠٠	٢٠٢٢/١٢/٠٤م
٤	مستودع أدوية (٣)	إيجار	جدة	تجاري	٣٥٠	٨٦,٢٥٠	٢٠٢٣/٠٩/٣٠م
٥	مصنع شركة كومل	إيجار	سدير	صناعي	٩,٦١٥	١٩,٢٣١	٢٠٤٢/٠٥/١٣م

المصدر: شركة كومل

٢٢-٣ الموظفون والسعودة

يبلغ عدد موظفي الشركة كما في تاريخ هذه النشرة (٣٨) موظف منهم (٢١) موظف سعودي بنسبة ٥٥.٢٦% من إجمالي عدد الموظفين، بينما يبلغ عدد الموظفين غير السعوديين (١٧) موظف وبنسبة ٤٤.٧٤% من إجمالي عدد الموظفين. تبلغ نسبة السعودة في الشركة ٥٧.٠% وتدرج الشركة حالياً تحت النطاق «البلايني» من برنامج نطاقات للسعودة.

الجدول رقم (٤١): تطور أعداد موظفي الشركة من عام ٢٠٢٠م حتى سبتمبر ٢٠٢٣م

الجنسية	٢٠٢١م		٢٠٢٢م		سبتمبر ٢٠٢٣م	
	العدد	النسبة من عدد الموظفين	العدد	النسبة من عدد الموظفين	العدد	النسبة من عدد الموظفين
السعوديون	١٨	٤٣.٩٠%	٢٠	٥١.٢٨%	٢١	٥٦.٤١%
غير السعوديين	٢٣	٥٦.١٠%	١٩	٤٨.٧٢%	١٧	٤٣.٥٩%
الإجمالي	٤١	١٠٠%	٣٩	١٠٠%	٣٨	١٠٠%

المصدر: شركة كومل

الجدول رقم (٤٢): تطور أعداد موظفي الشركة من عام ٢٠٢٠م حتى سبتمبر ٢٠٢٣م

سبتمبر ٢٠٢٣م		٢٠٢١م		٢٠٢٠م		الإدارات
غير السعوديين	السعوديون	غير السعوديين	السعوديون	غير السعوديين	السعوديون	
١	١	١	١	١	١	الإدارة العامة
١	-	١	١	١	١	الإدارة المالية
١٠	٩	١٠	٧	١٢	٨	الإدارة التشغيلية
٥	١١	٧	١١	٩	٨	المبيعات
١٧	٢١	١٩	٢٠	٢٣	١٨	

المصدر: شركة كومل

- لا يوجد للشركة نشاط تجاري خارج المملكة ولا تملك أية أصول خارجها حتى تاريخ نشر هذه النشرة.
- تقوم إدارة الشركة بمتابعة السوق بشكل دائم سواءً داخل المملكة أو خارجها للتعرف على المستجدات والأفكار والابتكارات الجديدة في مجال عمل الشركة، وباستثناء ذلك فإنه لا يوجد لدى الشركة أي سياسات محددة أو مكتوبة بشأن الأبحاث والتطوير للمنتجات الجديدة.
- يُقر أعضاء مجلس إدارة الشركة بأنه لم يحدث أي انقطاع في أعمالها يمكن أن يؤثر أو يكون أثر تأثيراً ملحوظاً في الوضع المالي خلال فترة الاثني عشر (١٢) شهراً الأخيرة، ويُقر أعضاء مجلس الإدارة بعدم وجود أي نية لإجراء أي تغيير جوهري في طبيعة عمل الشركة.
- يُقر أعضاء مجلس الإدارة بعدم وجود أي نية لإجراء أي تغيير جوهري في طبيعة عمل الشركة.

04



هيكل الملكية والهيكل التنظيمي

هيكل الملكية والهيكل التنظيمي

١-٤ هيكل ملكية الشركة قبل الطرح وبعده

يوضح الجدول التالي هيكل ملكية الشركة قبل الطرح وبعده

الجدول رقم (٤٣): هيكل ملكية الشركة قبل الطرح وبعده

المساهمون الكبار	عدد الأسهم قبل الطرح	نسبة الملكية قبل الطرح	عدد الأسهم بعد الطرح	نسبة الملكية بعد الطرح
سلمان ناصر عبد العزيز المبارك	١,٤٤٠,٠٠٠	%٤٨.٠٠	١,٤٤٠,٠٠٠	%٤١.١٤
بندر عبد الرحمن محمد النمر	٧٢٠,٠٠٠	%٢٤.٠٠	٧٢٠,٠٠٠	%٢٠.٥٧
هشام عبد الله محمد العقلاء	٦٠٠,٠٠٠	%٢٠.٠٠	٦٠٠,٠٠٠	%١٧.١٤
رقية عبد العزيز عبد الرحمن المبارك	٢٤٠,٠٠٠	%٨.٠٠	٢٤٠,٠٠٠	%٦.٨٦
المستثمرون المؤهلون	-	-	-	%١٤.٢٩
الإجمالي	٣,٠٠٠,٠٠٠	%١٠٠.٠٠	٣,٥٠٠,٠٠٠	%١٠٠.٠٠

لا يوجد أي ملكية غير مباشرة في أسهم الشركة لأي من المساهمين أعلاه كما بتاريخ هذه النشرة.

٢-٤ الهيكل التنظيمي لشركة كومل

الشكل البياني رقم (١) التالي الهيكل التنظيمي للشركة

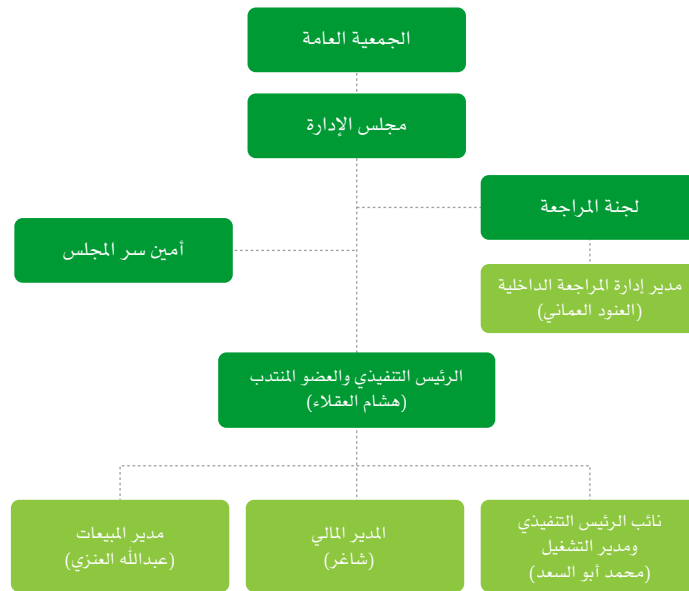

٣-٤ أعضاء مجلس الإدارة وأمين سر المجلس

يوضح الجدول التالي أعضاء مجلس الإدارة وأمين سر المجلس

الجدول رقم (٤٤): أعضاء مجلس الإدارة وأمين سر المجلس

أعضاء مجلس الإدارة وأمين سر المجلس ^(١)								
نسبة الملكية غير المباشرة	نسبة الملكية المباشرة		العمر	الجنسية	الاستقلالية ^(٢)	صفة العضوية	المنصب	الاسم
	قبل الطرح	بعد الطرح						
-	-	-	٦٠	سعودي	غير مستقل	غير تنفيذي	الرئيس	ناصر عبد العزيز عبد الرحمن المبارك
-	-	%٢٠.٥٧	٦٢	سعودي	غير مستقل	غير تنفيذي	نائب الرئيس	بندر عبد الرحمن محمد النمر
-	-	%١٧.١٤	٤٦	سعودي	غير مستقل	تنفيذي	العضو المنتدب	هشام عبد الله محمد العقلاء
-	-	-	٦٧	جنوب إفريقي	غير مستقل	غير تنفيذي	عضو	موساهميد أبو بكر
-	-	-	٥٧	سعودي	مستقل	غير تنفيذي	عضو	سلطان عبد العزيز فيصل المبارك
أمين سر المجلس ^(٣)								
-	-	-	٣٤	مصري			أمين سر المجلس	شريف محمد أحمد الصايغ

المصدر: شركة كومل

(١) وافق المؤسسون على انتخاب أعضاء مجلس الإدارة المذكورين أعلاه وذلك لمدة أربع سنوات تبدأ من تاريخ قيد الشركة في سجل الشركات المساهمة وذلك في تاريخ ١٣/٠٩/١٤٤٤هـ الموافق ٤/٠٤/٢٠٢٣م).

(٢) تم الاستناد على لائحة حوكمة الشركات الصادرة عن هيئة السوق المالية في تحديد عوارض الاستقلال لأعضاء مجلس الإدارة، وتتمثل عوارض الاستقلال لأعضاء مجلس الإدارة للشركة في كل من:

- أن يكون مالكا لما نسبته ٥% أو أكثر من أسهم الشركة أو من أسهم شركة أخرى من مجموعتها أو له صلة قرابة مع من يملك هذه النسبة.
 - أن يكون ممثلاً لشخص ذي صفة اعتبارية يملك ما نسبة ٥% أو أكثر من أسهم الشركة أو من أسهم شركة أخرى من مجموعتها.
 - أن تكون له صلة قرابة مع أي من أعضاء مجلس الإدارة في الشركة أو في شركة أخرى من مجموعتها.
 - أن تكون له صلة قرابة مع أي من كبار التنفيذيين في الشركة أو في شركة أخرى من مجموعتها.
 - أن يكون عضو مجلس إدارة في شركة أخرى من مجموعة الشركة المرشح لعضوية لمجلس إدارتها.
 - أن يعمل أو كان يعمل موظفاً خلال العامين الماضيين لدى الشركة أو أي طرف متعامل معها أو شركة أخرى من مجموعتها، كمرامجي الحسابات وكبار الموردين، أو أن يكون مالكا لخصص سيطرة لدى أي من تلك الأطراف خلال العامين الماضيين.
 - أن تكون له مصلحة مباشرة أو غير مباشرة في الأعمال والعقود التي تتم لحساب الشركة.
 - أن يتقاضى مبالغ مالية من الشركة علاوة على مكافأة عضوية مجلس الإدارة أو أي من لجان تزيد عن (٢٠٠.٠٠٠) ريال أو عن ٥٠% من مكافآت في العام السابق التي تحصل عليها مقابل عضوية مجلس الإدارة أو أي من لجان أيهما أقل.
 - أن يشترك في عمل من شأن منافسة الشركة، أو أن يتجر في أحد فروع النشاط الذي تزاوله الشركة.
 - أن يكون قد أمضى ما يزيد على تسع سنوات متصلة أو منفصلة في عضوية مجلس إدارة الشركة.
- (٣) قرر مجلس الإدارة كما في تاريخ ٢٠/٠٩/١٤٤٤هـ الموافق ١١/٠٤/٢٠٢٣م (تعيين السيد: شريف محمد أحمد الصايغ كأمين سر لمجلس الإدارة).

١-٣-٤ مسؤوليات ومهام مجلس الإدارة

- يمثل مجلس الإدارة جميع المساهمين، وعليه بذل واجبي العناية والولاء في إدارة الشركة وكل ما من شأنه صون مصالحها وتمييزها وتعظيم قيمتها.
- تقع على عاتق مجلس إدارة الشركة المسؤولية عن أعمالها وإن فوض لجاناً أو جهات أو أفراد في ممارسة بعض اختصاصات. وفي جميع الأحوال، لا يجوز لمجلس الإدارة إصدار تفويض عام أو غير محدد المدة.
- مع مراعاة الاختصاصات المقررة للجمعية العامة في نظام الشركات ولوائح التنفيذية ونظام الشركة الأساس، يكون لمجلس الإدارة أوسع الصلاحيات في إدارة الشركة وتوجيه أعمالها بما يحقق أغراضها، ويدخل ضمن مهام مجلس الإدارة واختصاصات ما يلي:

١. وضع الخطط والسياسات والاستراتيجيات والأهداف الرئيسة للشركة والإشراف على تنفيذها ومراجعتها بشكل دوري، والتأكد من توافر الموارد البشرية والمالية اللازمة لتحقيقها، ومن ذلك:

أ. وضع الاستراتيجية الشاملة للشركة وخطط العمل الرئيسة وسياسات وإجراءات إدارة المخاطر ومراجعتها وتوجيهها.

- ب. تحديد الهيكل الرأسمالي الأمثل للشركة واستراتيجياتها وأهدافها المالية وإقرار الموازنات التقديرية بأنواعها.
- ج. الإشراف على النفقات الرأسمالية الرئيسية للشركة، وتملك الأصول والتصرف بها.
- د. وضع أهداف الأداء ومراقبة التنفيذ والأداء الشامل في الشركة.
- هـ. المراجعة الدورية للهيكل التنظيمية والوظيفية في الشركة واعتمادها.
- و. التحقق من توافر الموارد البشرية والمالية اللازمة لتحقيق أهداف الشركة وخططها الرئيسية.
٢. وضع أنظمة وضوابط للرقابة الداخلية والإشراف العام عليها، ومن ذلك:
- أ. وضع سياسة مكتوبة لمعالجة حالات تعارض المصالح الفعلية والمحتملة لكل من أعضاء مجلس الإدارة والإدارة التنفيذية والمساهمين، ويشمل ذلك إساءة استخدام أصول الشركة ومرافقها، وإساءة التصرف الناتج عن التعاملات مع الأطراف ذوي العلاقة.
- ب. التأكد من سلامة الأنظمة المالية والمحاسبية، بما في ذلك الأنظمة ذات الصلة بإعداد التقارير المالية.
- ج. التأكد من تطبيق أنظمة رقابية مناسبة لقياس وإدارة المخاطر؛ وذلك بوضع تصور عام عن المخاطر التي قد تواجه الشركة وإنشاء بيئة ملمة بثقافة إدارة المخاطر على مستوى الشركة، وطرحها بشفافية مع أصحاب المصالح والأطراف ذات الصلة بالشركة.
- د. المراجعة السنوية لفاعلية إجراءات الرقابة الداخلية في الشركة.
٣. إعداد سياسات ومعايير وإجراءات واضحة ومحددة للعضوية في مجلس الإدارة بما لا يتعارض مع الأحكام الإلزامية في لائحة حوكمة الشركات الصادرة عن مجلس هيئة السوق المالية، ووضعها موضع التنفيذ بعد إقرار الجمعية العامة لها.
٤. وضع سياسة مكتوبة تنظم العلاقة مع أصحاب المصالح.
٥. وضع السياسات والإجراءات التي تضمن تقييد الشركة بالأنظمة واللوائح والتزامها بالإفصاح عن المعلومات الجوهرية للمساهمين وأصحاب المصالح، والتحقق من تقييد الإدارة التنفيذية بها.
٦. الإشراف على إدارة مالية الشركة، وتدقيقها النقدية، وعلاقتها المالية والائتمانية مع الغير.
٧. الاقتراح للجمعية العامة غير العادية بما يراه حيال ما يلي:
- أ. زيادة رأس مال الشركة أو تخفيضه.
- ب. حل الشركة قبل الأجل المعين في نظام الشركة الأساس أو تقرير استمرارها.
٨. الاقتراح للجمعية العامة العادية بما يراه حيال ما يلي:
- أ. استخدام الاحتياطي الاتفاقي للشركة في حال تكوين من قبل الجمعية العامة غير العادية وعدم تخصيص لغرض معين.
- ب. تكوين احتياطيات أو مخصصات مالية إضافية للشركة.
- ج. طريقة توزيع أرباح الشركة الصافية.
٩. إعداد القوائم المالية الأولية والسنوية للشركة واعتمادها قبل نشرها.
١٠. إعداد تقرير مجلس الإدارة واعتماده قبل نشره.
١١. ضمان دقة وسلامة البيانات والمعلومات الواجب الإفصاح عنها وذلك وفق سياسات ونظم عمل الإفصاح والشفافية المعمول بها.
١٢. إرساء قنوات اتصال فعالة تتيح للمساهمين الاطلاع بشكل مستمر ودوري على أوج الأنشطة المختلفة للشركة وأي تطورات جوهرية.
١٣. تشكيل لجان متخصصة منبثقة عنه بقرارات يحدّد فيها مدة اللجنة وصلاحياتها ومسؤولياتها، وكيفية رقابة المجلس عليها، على أن يتضمن قرار التشكيل تسمية الأعضاء وتحديد مهامهم وحقوقهم وواجباتهم، مع تقييم أداء وأعمال هذه اللجان وأعضائها.
١٤. تحديد أنواع المكافآت التي تُمنح للعاملين في الشركة، مثل المكافآت الثابتة، والمكافآت المرتبطة بالأداء، والمكافآت في شكل أسهم، بما لا يتعارض مع الضوابط والإجراءات التنظيمية الصادرة تنفيذاً لنظام الشركات الخاصة بشركات المساهمة المدرجة.
١٥. وضع القيم والمعايير التي تحكم العمل في الشركة.

٢-٣-٤ مهام رئيس مجلس الإدارة

دون إخلال باختصاصات مجلس الإدارة، يتولى رئيس مجلس الإدارة قيادة المجلس والإشراف على سير عمله وأداء اختصاصاته بفعالية، ويدخل في مهام واختصاصات رئيس مجلس الإدارة بصفة خاصة ما يلي:

١. ضمان حصول أعضاء مجلس الإدارة في الوقت المناسب على المعلومات الكاملة والواضحة والصحيحة وغير المضللة.
٢. التحقق من قيام مجلس الإدارة بمناقشة جميع المسائل الأساسية بشكل فعال وفي الوقت المناسب.
٣. تمثيل الشركة أمام الغير وفق ما ينص عليه نظام الشركات ولوائح التنفيذية ونظام الشركة الأساس.
٤. تشجيع أعضاء مجلس الإدارة على ممارسة مهامهم بفعالية وبما يحقق مصلحة الشركة.
٥. ضمان وجود قنوات للتواصل الفعلي مع المساهمين وإيصال آرائهم إلى مجلس الإدارة.
٦. تشجيع العلاقات البناءة والمشاركة الفعالة بين كل من مجلس الإدارة والإدارة التنفيذية وبين الأعضاء التنفيذيين وغير التنفيذيين والمستقلين، وإيجاد ثقافة تشجع على النقد البناء.
٧. إعداد جدول أعمال اجتماعات مجلس الإدارة مع الأخذ بعين الاعتبار أي مسألة يطرحها أحد أعضاء مجلس الإدارة أو يثيرها مراجع الحسابات، والتشاور مع أعضاء المجلس والرئيس التنفيذي عند إعداد جدول أعمال المجلس.
٨. عقد لقاءات بصفة دورية مع أعضاء مجلس الإدارة غير التنفيذيين دون حضور أي تنفيذي في الشركة.
٩. إبلاغ الجمعية العامة العادية عند انعقادها بالأعمال والعقود التي يكون لأحد أعضاء مجلس الإدارة مصلحة مباشرة أو غير مباشرة فيها.

٣-٣-٤ مهام عضو مجلس الإدارة المستقل

على عضو مجلس الإدارة المستقل المشاركة بفعالية في أداء المهام الآتية:

١. التحقق من مراعاة مصالح الشركة ومساهمتها وتقديمها عند حصول أي تعارض في المصالح.
٢. إبداء الرأي المستقل في المسائل الاستراتيجية، وسياسات الشركة، وأدائها، وتعيين أعضاء الإدارة التنفيذية.
٣. الإشراف على تطوير قواعد الحوكمة الخاصة بالشركة، ومراقبة تطبيق الإدارة التنفيذية لها.

٤-٣-٤ مهام أمين سر المجلس

يُعيّن مجلس الإدارة أميناً لسر من بين أعضائه أو من غيرهم، وتحدّد اختصاصات ومكافآت أمين السر بقرار من مجلس الإدارة على أن تتضمن هذه الاختصاصات ما يلي:

١. توثيق اجتماعات مجلس الإدارة وإعداد محاضر لها تتضمن ما دار من نقاشات ومداومات، وبيان مكان الاجتماع وتاريخ ووقت بدايته وانتهائه، وتوثيق قرارات المجلس ونتائج التصويت، وحفظها في سجل خاص ومنظم، وتدوين أسماء الأعضاء الحاضرين والتحفظات التي أبدوها (إن وجدت)، وتوقيع هذه المحاضر من جميع الأعضاء الحاضرين.
٢. حفظ التقارير التي تُرفع إلى مجلس الإدارة والتقارير التي يعدها المجلس.
٣. تزويد أعضاء مجلس الإدارة بجدول أعمال المجلس وأوراق العمل والوثائق والمعلومات المتعلقة به، وأي وثائق أو معلومات إضافية يطلبها أي من أعضاء مجلس الإدارة ذات علاقة بالموضوعات المشمولة في جدول الاجتماع.
٤. التحقق من تقيد أعضاء مجلس الإدارة بالإجراءات التي أقرها المجلس.
٥. تبليغ أعضاء مجلس الإدارة بمواعيد اجتماعات المجلس قبل التاريخ المحدد بمدة كافية.
٦. عرض مسودات المحاضر على أعضاء مجلس الإدارة لإبداء ملاحظاتهم حيالها قبل توقيعها.
٧. التحقق من حصول أعضاء مجلس الإدارة بشكل كامل وسريع على نسخة من محاضر اجتماعات المجلس والمعلومات والوثائق المتعلقة بالشركة.
٨. التنسيق بين أعضاء مجلس الإدارة.
٩. تنظيم سجل إفصاحات أعضاء مجلس الإدارة والإدارة التنفيذية.
١٠. تقديم العون والمشورة إلى أعضاء مجلس الإدارة.

وفيما يلي ملخص السير الذاتية لأعضاء مجلس الإدارة وأمين سر المجلس

الجدول رقم (٤٥): ملخص السيرة الذاتية لرئيس مجلس الإدارة ناصر عبد العزيز عبد الرحمن المبارك

ناصر عبد العزيز عبد الرحمن المبارك	
العمر	٦٢
الجنسية	سعودي
المنصب	رئيس مجلس الإدارة
المؤهلات العلمية	<ul style="list-style-type: none"> - حاصل على درجة الدكتوراة في التخطيط العمراني من جامعة بنسلفينا (فيلادلفيا، الولايات المتحدة الأمريكية) في عام ١٩٩٣م. - حاصل على درجة الماجستير في العمارة من معهد إلينوي للتكنولوجيا (الولايات المتحدة الأمريكية) في عام ١٩٨٨م. - حاصل على درجة البكالوريوس في العمارة والتخطيط من جامعة الملك سعود عام ١٩٨٥م.
الخبرات العملية	<ul style="list-style-type: none"> - يشغل منصب الرئيس التنفيذي في شركة محترفي المجموعة الاستشارية للاستشارات الهندسية (شركة مهنية ذات مسؤولية محدودة تعمل في الاستشارات الهندسية) من عام ١٩٩٣م حتى الآن. - عضو مجلس أمناء جامعة اليمامة منذ عام ٢٠١٥م حتى عام الآن. - عضو مجلس الأعمال السعودي الفرنسي منذ عام ٢٠٠٢م حتى الآن. - عضو مجلس الأعمال السعودي الأمريكي منذ عام ٢٠٠٨م حتى الآن.
العضوية في مجالس إدارات أخرى/الشراكة في أي شركة	<ul style="list-style-type: none"> - عضو مجلس إدارة شركة التطوير المتقدم شركة مساهمة مقفلة (تعمل في قطاع التطوير العقاري) منذ عام ٢٠٢٢م حتى الآن. - شريك في شركة محترفي المجموعة الاستشارية الهندسية (شركة مهنية ذات مسؤولية محدودة تعمل في الاستشارات الهندسية) منذ عام ١٩٩٣م.

الجدول رقم (٤٦): ملخص السيرة الذاتية لنائب رئيس مجلس الإدارة بندر عبد الرحمن محمد النمر

بندر عبد الرحمن محمد النمر	
العمر	٦٢
الجنسية	سعودي
المنصب	نائب رئيس مجلس الإدارة
المؤهلات العلمية	<ul style="list-style-type: none"> - حاصل على درجة الماجستير في تخصص وظيفي من معهد الإدارة العامة (المملكة العربية السعودية) في عام ١٩٨٤م. - حاصل على درجة البكالوريوس في الآداب من جامعة الملك سعود (المملكة العربية السعودية) في عام ١٩٨٢م.
الخبرات العملية	<ul style="list-style-type: none"> - شغل منصب رئيس قسم الشؤون الحكومية في شركة أرامكو السعودية خلال الفترة من عام ١٩٩٢م حتى عام ٢٠١٧م. - عمل كمدقق حسابات في المؤسسة العامة للبترول والمعادن خلال الفترة من عام ١٩٨٤م حتى عام ١٩٩١م.
العضوية في مجالس إدارات أخرى/الشراكة في أي شركة	<ul style="list-style-type: none"> - شريك في شركة الجناحين (شركة ذات مسؤولية محدودة تعمل في قطاع المقاولات) منذ عام ١٩٧٩م. - مساهم وعضو مجلس إدارة منتدب في شركة إيجاب السعودية (شركة مساهمة مقفلة تعمل في قطاع المقاولات) منذ عام ٢٠٠٦م. - مالك شركة أومض للمقاولات (شركة ذات مسؤولية محدودة شخص واحد تعمل في قطاع المقاولات) منذ عام ٢٠٢٢م.

الجدول رقم (٤٧): ملخص السيرة الذاتية لعضو مجلس الإدارة والعضو المنتدب هشام عبد الله العقلاء

هشام عبد الله محمد العقلاء	
العمر	٤٦
الجنسية	سعودي
المنصب	عضو مجلس إدارة والعضو المنتدب
المؤهلات العلمية	حاصل على درجة البكالوريوس في الصيدلة من جامعة الملك سعود (المملكة العربية السعودية) في عام ٢٠٠٠م.
الخبرات العملية	<ul style="list-style-type: none"> - يشغل منصب الرئيس التنفيذي والعضو المنتدب في شركة كومل من يناير ٢٠٢٣م حتى الآن. - شغل منصب المدير العام في شركة كومل خلال الفترة من عام ٢٠٠٧م حتى عام ٢٠٢٢م. - شغل منصب مدير المكتب العلمي لمؤسسة سقالة (ماين فارما الأسترالية تعمل في القطاع الطبي) خلال الفترة من عام ٢٠٠٢م حتى عام ٢٠٠٧م. - عمل كمندوب مبيعات في شركة الناغي أخوان (ام اس دي الأمريكية تعمل في القطاع الطبي) خلال عام ٢٠٠٠م. - عمل كمندوب مبيعات في شركة مكتب الكمال (أبوت الأمريكية تعمل في القطاع الطبي) خلال الفترة من عام ٢٠٠٠م حتى عام ٢٠٠٢م.
العضوية في مجالس إدارات أخرى/الشراكة في أي شركة	مالك صيدلية هشام عبد الله العقلاء (مؤسسة فردية تعمل في بيع الأدوية بالتجزئة على الجمهور) منذ عام ٢٠٠٢م.

الجدول رقم (٤٨): ملخص السيرة الذاتية لعضو مجلس الإدارة موساهميد أبو بكر

موساهميد أبو بكر	
العمر	٦٧
الجنسية	جنوب إفريقي
المنصب	عضو مجلس إدارة
المؤهلات العلمية	<ul style="list-style-type: none"> - حاصل على درجة البكالوريوس في العلوم من جامعة كيب تاون للرياضيات والإحصاء وعلم النفس (دولة جنوب إفريقيا) عام ١٩٧٦م. - حاصل على درجة الماجستير في إدارة الأعمال من الولايات المتحدة الأمريكية في عام ١٩٩١م.
الخبرات العملية	<ul style="list-style-type: none"> - يشغل منصب المدير التنفيذي في الشركة العلمية للمنتجات الصيدلانية (شركة سعودية مساهمة مغلقة تعمل في قطاع توزيع المنتجات الصيدلانية) خلال الفترة من عام ٢٠١٥م حتى تاريخه. - شغل منصب المدير التنفيذي في شركة كومل (المصدر) خلال الفترة من عام ٢٠٠٧م حتى عام ٢٠١٤م. - شغل منصب المدير التنفيذي في شركة سورات راند (شركة جنوب إفريقية تعمل في قطاع توزيع المنتجات الصيدلانية) خلال الفترة من عام ٢٠٠٤م حتى عام ٢٠٠٧م. - شغل منصب مدير وحدة الأعمال في شركة مختبرات أبوت (شركة جنوب إفريقية تعمل في قطاع الصيدلة) من عام ١٩٩٢م حتى عام ٢٠٠٢م.
العضوية في مجالس إدارات أخرى/الشراكة في أي شركة	لا يوجد

الجدول رقم (٤٩): ملخص السيرة الذاتية لعضو مجلس الإدارة سلطان عبد العزيز فيصل المبارك

سلطان عبد العزيز فيصل المبارك	
العمر	٥٧
الجنسية	سعودي
المنصب	عضو مجلس الإدارة
المؤهلات العلمية	<ul style="list-style-type: none"> - حاصل على درجة الدكتوراة في أمراض الجسم وعلاقتها بالتهابات الفم من جامعة بفالو (نيويورك، الولايات المتحدة الأمريكية) في عام ٢٠٠٠م. - حاصل على درجة الماجستير في غشاء جذور الأسنان من الجامعة الملكية لطب الأسنان (مملكة الدنمارك) في عام ١٩٩٤م. - حاصل على درجة البكالوريوس في طب الأسنان من جامعة الملك سعود (المملكة العربية السعودية) في عام ١٩٨٩م.
الخبرات العملية	<ul style="list-style-type: none"> - يشغل منصب المدير التنفيذي للابتكار وتطبيق المعرفة في المعهد الوطني لأبحاث الصحة من عام ٢٠٢١م حتى الآن. - مشارك بالدعوة في منتدى الرياض الاقتصادي من عام ٢٠١٤م حتى الآن. - شغل منصب عضو المجلس الاستشاري في شبكة سياسات التقنية الدولية خلال الفترة من عام ٢٠١٣م حتى عام ٢٠٢٠م. - عمل كمستشار في مدينة الملك عبد العزيز للعلوم والتقنية خلال الفترة من عام ٢٠٠٨م حتى عام ٢٠٢٠م. - شغل منصب الرئيس التنفيذي في برنامج بادر (حاضنات الأعمال للتقنية الحيوية) خلال الفترة من عام ٢٠٠٩م حتى عام ٢٠١٣م.
العضوية في مجالس إدارات أخرى/الشراكة في أي شركة	<ul style="list-style-type: none"> - يشغل منصب رئيس مجلس إدارة شركة جازان للطاقة والتنمية (شركة سعودية مساهمة مدرجة) من أبريل ٢٠٢٢م حتى الآن. - عضو مجلس إدارة في شركة باتك للاستثمارات والأعمال اللوجستية (شركة سعودية مساهمة مدرجة) من أبريل ٢٠٢٠م حتى أبريل ٢٠٢٢م. - يشغل منصب رئيس لجنة التشريعات والمكافآت في شركة باتك للاستثمارات والأعمال اللوجستية (شركة سعودية مساهمة مدرجة) من أبريل ٢٠٢١م حتى أبريل ٢٠٢٣م.

الجدول رقم (٥٠): ملخص السيرة الذاتية لأمين سر المجلس

شريف محمد أحمد الصايغ	
العمر	٣٤
الجنسية	مصري
المنصب	أمين سر المجلس
المؤهلات العلمية	حاصل على بكالوريوس المحاسبة من جامعة الزقازيق (جمهورية مصر العربية) في عام ٢٠١١م.
الخبرات العملية	يعمل محاسب في شركة كومل من عام ٢٠١٢م حتى تاريخه.

٤-٤ الإدارة التنفيذية

يوضح الجدول التالي الإدارة التنفيذية للشركة

الجدول رقم (٥١): الإدارة التنفيذية للشركة

م	الاسم	المنصب	الجنسية	العمر	تاريخ التعيين	نسبة الأسهم المملوكة (مباشرة أو غير مباشرة)	
						قبل الطرح	بعد الطرح
١	هشام عبد الله العقلاء	الرئيس التنفيذي والعضو المنتدب	سعودي	٤٦	يناير ٢٠٢٣ م	٢٠.٠٠٪	١٧.١٤٪
٢	محمد إبراهيم أبو السعد	نائب الرئيس التنفيذي ومدير التشغيل	مصري	٤١	يناير ٢٠٢٣ م	-	-
٣	شاغر	المدير المالي	-	-	-	-	-
٤	عبد الله بن علي العنزي	مدير المبيعات	سعودي	٣٠	سبتمبر ٢٠٢١ م	-	-

تلتزم الشركة بتعيين مدير مالي للشركة خلال الربع الرابع من عام ٢٠٢٣ م.

وفيما يلي ملخص للسيرة الذاتية لأعضاء الإدارة التنفيذية للشركة

الجدول رقم (٥٢): ملخص السيرة الذاتية للرئيس التنفيذي والعضو المنتدب

هشام عبد الله العقلاء	
الرجاء مراجعة القسم (٤-٣) «أعضاء مجلس الإدارة وأمين سر المجلس».	

الجدول رقم (٥٣): ملخص السيرة الذاتية لنائب الرئيس التنفيذي ومدير التشغيل

محمد إبراهيم أبو السعد	
العمر	٤١
الجنسية	مصري
المنصب	نائب الرئيس التنفيذي ومدير التشغيل
المؤهلات العلمية	حاصل على درجة البكالوريوس في الصيدلة من جامعة الأزهر (جمهورية مصر العربية) في عام ٢٠٠٥ م.
الخبرات العملية	- يشغل منصب نائب الرئيس التنفيذي ومدير التشغيل في شركة كومل من يناير ٢٠٢٣ م حتى الآن.
	- شغل منصب نائب المدير العام في شركة كومل من ٢٠١٢ م حتى ٢٠٢٢ م.
	- عمل كصيدلي في مجموعة صيدليات أصل الدواء (المملكة العربية السعودية) خلال الفترة من عام ٢٠٠٨ م حتى عام ٢٠١٢ م.
- عمل كصيدلي في مستشفى قوة للتأمين الصحي (جمهورية مصر العربية) خلال الفترة من عام ٢٠٠٥ م حتى عام ٢٠٠٨ م.	

الجدول رقم (٥٤): ملخص السيرة الذاتية لمدير المبيعات

عبد الله بن علي العنزي	
العمر	٣٠
الجنسية	سعودي
المنصب	مدير المبيعات
المؤهلات العلمية	حاصل على درجة البكالوريوس في الصيدلة من جامعة رياض العلم (المملكة العربية السعودية) في عام ٢٠٢١ م.
الخبرات العملية	يشغل مدير المبيعات في شركة كومل من سبتمبر ٢٠٢١ م حتى الآن.

0-٤ لجان الشركة

شكل مجلس الإدارة لجنة المراجعة من أجل تحسين إدارة الشركة ومن أجل الوفاء بالمتطلبات حوكمة الشركات الصادرة عن هيئة السوق المالية السعودية. ويتعين على كل لجنة أن يكون لديها قواعد واضحة لتعريف دورها وصلاحياتها والمسؤوليات المنوطة بها، ويجب إعداد محاضر لكافة اجتماعات كل لجنة (يقوم مجلس الإدارة بمراجعة تلك المحاضر واعتمادها)، هذا وتتمثل سياسة الشركة في تبني معايير متقدمة في حوكمة الشركات بما في ذلك من فصل لمسؤوليات ومهام مجلس الإدارة والإدارة التنفيذية والسياسات التي تضمن عمل مجلس إدارة الشركة بما يحقق مصالح المساهمين.

١-0-٤ لجنة المراجعة

وافق مجلس الإدارة في اجتماعه المنعقد في تاريخ ٢٠/٠٩/١٤٤٤هـ (الموافق ١١/٠٤/٢٠٢٣م) على تشكيل لجنة المراجعة وتحديد مهامها وضوابط عملها ومكافآت أعضائها.

٢-0-٤ اختصاصات لجنة المراجعة

يتمثل الدور الرئيس للجنة في مراقبة أعمال الشركة وشؤونها ومساعدة مجلس الإدارة في الإشراف على: (١) سلامة ونزاهة القوائم والتقارير المالية للشركة وفعاليتها ودقتها؛ و(٢) التزام الشركة بالقواعد والمتطلبات القانونية والتنظيمية؛ و(٣) مؤهلات واستقلال أداء مراجع حسابات الشركة الخارجي؛ و(٤) أداء نظم الرقابة والمراجعة الداخلية والتقارير المالية للشركة وسلامتها وفعاليتها وتشمل مهام ومسؤوليات لجنة المراجعة ما يلي:

- دراسة القوائم المالية الأولية والسنوية للشركة قبل عرضها على مجلس الإدارة وإبداء رأيها والتوصية في شأنها لضمان نزاهتها وعدالتها وشفافيتها.
- إبداء الرأي الفني - بناء على طلب مجلس الإدارة - فيما إذا كان تقرير مجلس الإدارة والقوائم المالية للشركة عادلة ومتوازنة ومفهومة وتتضمن المعلومات التي تتيح للمساهمين والمستثمرين تقييم المركز المالي للشركة، وأدائها، ونموذج عملها، واستراتيجيتها.
- دراسة السياسات المحاسبية المتبعة في الشركة وإبداء الرأي والتوصية لمجلس الإدارة في شأنها.
- إعداد تقرير عن رأيها في شأن مدى كفاية نظام الرقابة الداخلية في الشركة وعمما قامت به من أعمال أخرى تدخل في نطاق اختصاصها.
- التوصية لمجلس الإدارة بترشيح مراجعي الحسابات وعزلهم وتحديد أتعابهم وتقييم أدائهم، بعد التحقق من استقلالهم ومراجعة نطاق عملهم وشروط التعاقد معهم.
- التأكد من توجيه الدعوة إلى مراجعي الحسابات للحصول على ما لا يقل عن ٣ عروض لأعمال المراجعة والزكاة.
- التحقق من استقلال مراجع الحسابات وموضوعيته وعدالته، ومدى فعالية أعمال المراجعة، مع الأخذ بالاعتبار القواعد والمعايير ذات الصلة.
- مراجعة خطة مراجع حسابات الشركة وأعماله والتحقق من عدم تقديمه أعمالاً فنية أو إدارية تخرج عن نطاق أعمال المراجعة وإبداء مريئتها حيال ذلك.
- دراسة تقرير مراجع الحسابات وملاحظاته على القوائم المالية ومتابعة ما اتخذ بشأنها.
- التأكد من أن مراجع الحسابات المرشح لمراجعة حسابات الشركة لم تمض عليه المدة النظامية لتعاقب مراجعي الحسابات، وذلك تماشياً مع الممارسات المهنية والتعليمات الصادرة من الجهات الرقابية.
- التأكد من عدم تعيين مراجع الحسابات لتقديم أي خدمات مهنية للشركة لا تسمح بها الأنظمة ذات العلاقة الصادرة عن الجهات الرقابية، وقواعد آداب وسلوك المهنة الصادرة عن الهيئة السعودية للمحاسبين القانونيين أن يمارسوها خلال فترة تعيينهم مراجعي حسابات للشركة.
- مراجعة نتائج تقارير الجهات الرقابية والتحقق من اتخاذ الشركة الإجراءات اللازمة بشأنها.
- التحقق من التزام الشركة بالأنظمة واللوائح والسياسات والتعليمات ذات العلاقة.

تتألف لجنة المراجعة من ثلاثة أعضاء على الأقل، على أن يكون من بينهم عضو مجلس إدارة مستقل على الأقل، وألا تضم أياً من أعضاء مجلس الإدارة التنفيذيين، وأن يكون من بينهم مختص بالشؤون المالية والمحاسبية. تجتمع لجنة المراجعة بصفة دورية على ألا تقل اجتماعاتها عن اجتماعين خلال السنة المالية للشركة.

الجدول رقم (٥٥): أعضاء لجنة المراجعة

م	الاسم	المنصب
١	بندر عبد الرحمن محمد النمر	رئيس للجنة المراجعة
٢	موساهميد أبو بكر	عضو
٣	عبد العزيز سليمان السيارى*	عضو

* وافق مجلس الإدارة في جلسته المنعقدة في تاريخ ٢١/٠٢/١٤٤٥هـ (الموافق ٠٦/٠٩/٢٠٢٣م) على قبول استقالة الأستاذة/العنود يوسف العماني من عضوية لجنة المراجعة وتعيين السيد/ عبد العزيز سليمان السيارى عضواً في لجنة المراجعة.

وفيما يلي ملخص السيرة الذاتية لأعضاء اللجنة

الجدول رقم (٥٦): ملخص السيرة الذاتية لرئيس لجنة المراجعة

بندر عبد الرحمن محمد النمر

يُرجى مراجعة قسم رقم «٤-٣» الخاص بأعضاء مجلس الإدارة وأمين سر المجلس

الجدول رقم (٥٧): ملخص السيرة الذاتية لعضو لجنة المراجعة موساهميد أبو بكر

موساهميد أبو بكر

يُرجى مراجعة قسم رقم «٤-٣» الخاص بأعضاء مجلس الإدارة وأمين سر المجلس

الجدول رقم (٥٨): ملخص السيرة الذاتية لعضو لجنة المراجعة عبد العزيز سليمان السيارى

عبد العزيز سليمان السيارى

العمر	الجنسية	المنصب	المؤهلات العلمية	الخبرات العملية
	سعودي	عضو لجنة المراجعة	حاصل على درجة البكالوريوس في المحاسبة من جامعة الملك سعود (المملكة العربية السعودية) في عام ٢٠٠٧م.	
				<ul style="list-style-type: none"> - يشغل منصب المدير المالي في الهيئة العامة لعقارات الدولة (هيئة حكومية سعودية) من عام ٢٠١٩م حتى الآن. - شغل منصب رئيس قسم المالية في شركة تطوير لتقنيات التعليم (إحدى شركات تطوير التعليم القابضة التي تعمل على تطوير تقنيات التعليم) خلال الفترة من عام ٢٠١٧م حتى عام ٢٠١٩م. - شغل منصب مدير الحسابات في شركة بونج السعودية (شركة تابعة لشركة بونج العالمية المختصة في تصنيع الطائرات) منذ عام ٢٠١٢م حتى الآن. - شغل منصب مساعد المدير المالي في الشؤون الصحية لوزارة الحرس الوطني في المملكة العربية السعودية خلال الفترة من عام ٢٠١١م حتى عام ٢٠١٢م. - شغل منصب مدير تدقيق الإيرادات في شركة اتحاد عذيب للاتصالات (شركة مساهمة سعودية مُدرجة تعمل في قطاع الاتصالات) خلال الفترة من عام ٢٠١٠م حتى عام ٢٠١١م. - عمل كمحاسب إيرادات أول في شركة اتحاد عذيب للاتصالات (شركة مساهمة سعودية مُدرجة تعمل في قطاع الاتصالات) خلال الفترة من عام ٢٠٠٩م حتى عام ٢٠١٠م. - عمل كمحاسب أول للأصول الثابتة في شركة زين السعودية (شركة مساهمة سعودية مُدرجة تعمل في قطاع الاتصالات) خلال الفترة من عام ٢٠٠٨م حتى عام ٢٠٠٩م. - عمل كمحاسب في شركة زين السعودية (شركة مساهمة سعودية مُدرجة تعمل في قطاع الاتصالات) خلال الفترة من عام ٢٠٠٧م حتى عام ٢٠٠٨م.

٦-٤ إدارة المراجعة الداخلية

الجدول رقم (٥٩): إدارة المراجعة الداخلية

م	الاسم	المنصب	الجنسية	العمر	تاريخ التعيين	نسبة الأسهم المملوكة (مباشرة أو غير مباشرة)	
						قبل الطرح	بعد الطرح
١	العنود يوسف العماني	مدير المراجعة الداخلية	سعودية	٢٨	يناير ٢٠٢٣ م	-	-

الجدول رقم (٦٠): ملخص السيرة الذاتية لمدير المراجعة الداخلية

العنود يوسف العماني	
العمر	٢٨
الجنسية	سعودية
المنصب	مديرة المراجعة الداخلية
المؤهلات العلمية	- حاصلة على درجة الماجستير في علم الوبائيات والإحصاء الحيوي من جامعة الملك سعود بن عبد العزيز للعلوم الصحية (المملكة العربية السعودية) في عام ٢٠٢٣ م. - حاصلة على بكالوريوس في علم الوبائيات من جامعة الأميرة نورة بنت عبد الرحمن (المملكة العربية السعودية) في عام ٢٠١٧ م.
الخبرات العملية	- تشغل منصب مدير المراجعة الداخلية في شركة كومل من يناير ٢٠٢٣ م حتى الآن. - عملت كمراجع داخلي في الهيئة العامة للغذاء والدواء ضمن برنامج تمهيري في عام ٢٠٢٢ م.

تمنح الأسهم حاملها الحق في الحصول على الأرباح التي تعلن عنها الشركة. ووفقاً للنظام الأساسي للشركة، فإن أي قرار بتوزيع أرباح نقدية، يجب أن يصدر من قبل الجمعية العامة العادية بناءً على توصية من مجلس الإدارة الذي يأخذ في الاعتبار عند إصداره لهذه التوصية مختلف العوامل السائدة وقتها، بما فيها أرباح الشركة، والوضع المالي، والقيود التي تخضع لها عملية توزيع الأرباح بموجب اتفاقيات التمويل والدين، ونتائج نشاطات الشركة، واحتياجات الشركة من النقد حالياً ومستقبلاً، وخطط التوسع ومتطلبات استثمارات الشركة.

لا تقدم الشركة أي ضمانات بأنها ستدفع أرباحاً، ولا تضمن قيمة تلك الأرباح التي تعتمزم توزيعها في أي سنة محددة، وتخضع عملية توزيع الأرباح إلى قيود معينة وفقاً لنظام الشركة الأساسي، حيث نصت المادة السابعة والأربعون (٤٧) من النظام الأساسي للشركة على ما يلي:

١. للجمعية العامة العادية عند تحديد نصيب الأسهم في صافي الأرباح أن تقرر تكوين احتياطات، وذلك بالقدر الذي يحقق مصلحة الشركة أو يكفل توزيع أرباح ثابتة قدر الإمكان على المساهمين وللجمعية المذكورة كذلك أن تقطع من صافي الأرباح مبالغ لتحقيق أغراض اجتماعية لعاملي الشركة.

٢. تحدد الجمعية العامة النسبة التي يجب توزيعها على المساهمين من الأرباح الصافية بعد خصم الاحتياطات إن وجدت.

كما نصت المادة الثامنة والأربعون (٤٨) من النظام الأساسي للشركة «توزيع أرباح مرحلية» على ما يلي:

١. يجوز للشركة توزيع أرباح مرحلية نصف سنوية وربع سنوية على المساهمين وذلك بعد استيفاء الضوابط التالية:

أ. أن تفوض الجمعية العامة مجلس الإدارة في توزيع أرباح مرحلية بموجب قرار يصدر سنوياً.

ب. أن تتوافر لدى الشركة سيولة معقولة وتستطيع التوقع بدرجة معقولة بمستوى أرباحها.

ج. أن تتوافر لدى الشركة أرباح قابلة للتوزيع وفقاً لآخر قوائم مالية تكفي لتغطية الأرباح المقترح توزيعها بعد حسم ما تم توزيعه ورسمته من هذه الأرباح بعد تاريخ تلك القوائم.

٢. تتكون الأرباح القابلة للتوزيع من رصيد الأرباح المبقاة الظاهر في قائمة المركز المالي المعدة في آخر الفترة التي تسبق مباشرة الفترة التي يتخذ خلالها قرار التوزيع بالإضافة إلى رصيد أي احتياطات قابلة للتوزيع.

٣. يعد من قبيل الاحتياطات القابلة للتوزيع الاحتياطات المكونة من الأرباح ولم تخصص لأغراض معينة أو تقرر إلغاء الغرض التي تكونت من أجله.

٤. على مجلس الإدارة أن يضمن تقريره السنوي المقدم للجمعية العامة للشركة نسب الأرباح التي تم توزيعها على المساهمين خلال الفترات المختلفة من السنة المالية إضافة إلى نسبة الأرباح المقترح توزيعها في نهاية السنة المالية وإجمالي هذه الأرباح.

٥. تلتزم الشركة عند اتخاذ قرار توزيع الأرباح المرحلية بالإفصاح والإعلان عن ذلك وتزويد هيئة السوق المالية بنسخة منه فور صدوره.

يستحق المساهم حصته في الأرباح وفقاً لقرار الجمعية العامة الصادر في هذا الشأن، ويبين القرار تاريخ الاستحقاق وتاريخ التوزيع، وتكون أحقية الأرباح لمالكي الأسهم المسجلين في سجلات المساهمين في نهاية اليوم المحدد للاستحقاق، وتستحق الأسهم محل الطرح حصتها من أي أرباح تعلنها الشركة اعتباراً من تاريخ نشرة الإصدار هذه وعن السنوات المالية التي تليها، هذا ولا تقدم الشركة أي ضمانات بتوزيع أرباح في المستقبل.

الجدول رقم (٦١): توزيعات أرباح الشركة خلال الفترة من عام ٢٠٢١م إلى ٢٠٢٢م و٣٠ يونيو ٢٠٢٣م

السنوات	٢٠٢١م	٢٠٢٢م	٣٠ يونيو ٢٠٢٣م
صافي ربح السنة (ريال)/الفترة	٦,١٢٧,٩٨٢	١٢,٦٩٨,٠٥١	٥,٢١٤,٥٦٨
توزيعات الأرباح المعلنة خلال السنة (ريال) /الفترة	٦,٨٥٦,٦٠٩	٦,٠٩٣,٣٠٥	٤,٦٥٠,٠٠٠
توزيعات الأرباح المدفوعة خلال السنة (ريال)/الفترة	٦,٨٥٦,٦٠٩	٦,٠٩٣,٣٠٥	٤,٦٥٠,٠٠٠
عدد الأسهم	لا ينطبق	لا ينطبق	٣,٠٠٠,٠٠٠
نصيب السهم من التوزيعات (ريال)/الفترة	لا ينطبق	لا ينطبق	١.٥٥
نسبة توزيعات الأرباح المعلنة إلى صافي الربح/الفترة	%١١١.٨٩	%٤٧.٩٩	%٨٩.١٧
معدل تغطية الأرباح (صافي الأرباح إلى توزيعات الأرباح المعلنة) خلال السنة/الفترة	٠.٨٩ مرة	٢,٠٨٤ مرة	١.١٢ مرة

المصدر: القوائم المالية المراجعة للشركة للسنوات المالية المنتهية في ٣١ ديسمبر ٢٠٢١م و٣١ ديسمبر ٢٠٢٢م.

- خلال عام ٢٠٢١م اجتمع الشركاء عدة مرات وأصدروا عدد من قرارات الشركاء لتوزيع أرباح بمبلغ ٦,٨٥٦,٦٠٩ ريال سعودي من رصيد الأرباح المبقاة وذلك بموجب قرار الشركاء التالية:
- بتاريخ ١٤٤٢/٠٥/٢١هـ (الموافق ٢٠٢١/٠١/٠٥م) صدر قرار الشركاء بتوزيع أرباح نقدية على الشركاء بقيمة مليوني (٢,٠٠٠,٠٠٠) ريال سعودي.
 - بتاريخ ١٤٤٢/١٢/٠٢هـ (الموافق ٢٠٢١/٠٧/١٣م) صدر قرار الشركاء بتوزيع أرباح نقدية على الشركاء بقيمة أربعمئة وخمسين ألف (٤٥٠,٠٠٠) ريال سعودي.
 - بتاريخ ١٤٤٢/٠٢/٢٣هـ (الموافق ٢٠٢١/٠٩/٣٠م) صدر قرار الشركاء بتوزيع أرباح نقدية على الشركاء بقيمة مئتين وسبعة وستين ألف وسبعمئة وثلاثة وسبعين (٢٦٧,٧٧٣) ريال سعودي.
 - بتاريخ ١٤٤٣/٠٢/٢٦هـ (الموافق ٢٠٢١/١٠/٠٣م) صدر قرار الشركاء بتوزيع أرباح نقدية على الشركاء بقيمة مليون (١,٠٠٠,٠٠٠) ريال سعودي.
 - بتاريخ ١٤٤٣/٠٥/١٠هـ (الموافق ٢٠٢١/١٢/١٤م) صدر قرار الشركاء بتوزيع أرباح نقدية على الشركاء بقيمة ثلاثة ملايين (٣,٠٠٠,٠٠٠) ريال سعودي.
 - بتاريخ ١٤٤٣/٠٥/٢٦هـ (الموافق ٢٠٢١/١٢/٣٠م) صدر قرار الشركاء بتوزيع أرباح نقدية على الشركاء بقيمة مئة وثمانية وثلاثين ألف وثمانمئة وستة وثلاثين (١٣٨,٨٣٦) ريال سعودي.
- خلال عام ٢٠٢٢م اجتمع الشركاء عدة مرات وأصدروا عدد من قرارات الشركاء لتوزيع أرباح بمبلغ ٦,٠٩٣,٣٠٥ ريال سعودي من رصيد الأرباح المبقاة وذلك بموجب قرار الشركاء التالية:
- بتاريخ ١٤٤٣/٠٦/٢٧هـ (الموافق ٢٠٢٢/٠٤/٢٨م) صدر قرار الشركاء بتوزيع أرباح نقدية على الشركاء بقيمة ثلاثة وسبعين ألف وثلثمئة وخمسة (٧٣,٣٠٥) ريال سعودي.
 - بتاريخ ١٤٤٣/١٢/٠٤هـ (الموافق ٢٠٢٢/٠٧/٠٣م) صدر قرار الشركاء بتوزيع أرباح نقدية على الشركاء بقيمة أربعة ملايين ومئتي ألف (٤,٢٠٠,٠٠٠) ريال سعودي.
 - بتاريخ ١٤٤٤/٠٤/١٩هـ (الموافق ٢٠٢٢/١١/١٣م) صدر قرار الشركاء بتوزيع أرباح نقدية على الشركاء بقيمة مليون وثمانمئة وعشرين ألف (١,٨٢٠,٠٠٠) ريال سعودي.
 - بتاريخ ١٤٤٥/٠٢/١٨هـ (الموافق ٢٠٢٣/٠٩/٠٣م) قرر مجلس الإدارة توزيع أرباح مرحلية نقدية على مساهمي الشركة بقيمة ٤,٦٥٠,٠٠٠ ريال سعودي وذلك عن النصف الأول من عام ٢٠٢٣م.

06



استخدام متحصلات الطرح والمشاريع المستقبلية

استخدام متحصلات الطرح والمشاريع المستقبلية

١-٦ متحصلات الطرح

تبلغ القيمة المتوقعة لإجمالي متحصلات الطرح ●● (●●) ريال سعودي، سيدفع منها ما قيمته مليونين وأربعمئة ألف (٢,٤٠٠,٠٠٠) ريال سعودي كمصاريف الاكتتاب والتي تشمل أتعاب المستشار المالي ومدير الاكتتاب ومصاريف فتح حساب الأمانة ومصاريف التسويق بالإضافة إلى نفقات الطباعة والتوزيع ونفقات أخرى تتعلق بالطرح، وستحمل الشركة كافة مصاريف الطرح.

٢-٦ استخدام صافي متحصلات الطرح

تتوي الشركة استخدام متحصلات الطرح في رفع رأس المال والعمل على إنشاء مصنع أدوية ومستحضرات صيدلانية من خلال الشركة التابعة وهي «شركة مصنع كومل» وهي شركة مملوكة بنسبة ١٠٠٪، حيث يمثل ذلك المصنع أحد وأهم أهداف الشركة منذ نشأتها ليكون هذا المصنع رافداً مهماً لإعمالها ونقطة انطلاق لها لأفق جديد. واليوم تقترب الشركة من تحقيق هذا الهدف، حيث تم تخصيص أرض بمساحة ٩,٦١٥ م^٢ في مدينة سدير الصناعية سيكون بإذن الله مقراً للمصنع الذي من المتوقع الانتهاء من أعمال البناء فيه في الربع الأول من عام ٢٠٢٤م، وسيكون تشغيل المصنع على عدة مراحل تبدأ فور جاهزية المصنع والمتوقع أن تكون في الربع الثالث من عام ٢٠٢٤م، على أن تستكمل المراحل كافة ويبدأ المصنع بالإنتاج الكامل في الربع الثاني من عام ٢٠٢٦م وبطاقته الإنتاجية الكاملة بإذن الله تعالى.

تعمل الشركة حالياً مع عدة أطراف بما فيها شركات عالمية متعددة الجنسيات ستقوم بتزويد الشركة بكل ما تحتاجه من معرفة ونقل التقنية وخبرات كاملة ليتم إنشاء المصنع حسب أحدث التقنيات والمواصفات وبتكلفة مقبولة ليوكب ما تسعى له الشركة من تحقيق هدف متوسط المدى لها من غير التأثير على أعمالها وأرباحها القائمة.

ستقوم الشركة بتخصيص صافي عائدات متحصلات الطرح لإنشاء المصنع وذلك من ضحها في هذا المشروع والمتوقع أن تصل تكلفته ما يقرب ١٠٠,٠٠٠,٠٠٠ ريال سعودي وستعتمد على أدوات تمويلية أخرى بخلاف صافي متحصلات الطرح، ومن هذه الأدوات هو الحصول على قرض أو تسهيلات من صندوق التنمية الصناعية الذي يوفر أدوات تمويل متعددة وميسرة لمثل هذه المشاريع، وفي حال لم تستطع الشركة الحصول على تمويل من صندوق التنمية الصناعية فستلجأ الشركة للحصول على تسهيلات ائتمانية بنكية، جدير بالذكر أنه وفي حال لم تستخدم الشركة صافي متحصلات الطرح بالكامل في خططها التوسعية فسيتم استخدامها في رأس المال العامل للشركة.

لدى الشركة خطة واضحة لهذا المشروع وإضعة بالحسبان الحرص على عدم تأثير تكاليف الإنشاء على أعمال الشركة الأخرى أو أرباحها، وقد قامت الشركة بدراسة متكاملة على طبيعة المنتجات التي ستقوم بإنتاجها عبر المراحل المتعددة في التشغيل ما يتماشى مع طبيعة هذه المنتجات ومدى حاجة السوق لها، وإضعة نصب عينها أي تغيرات قد تطرأ وخطط للتعامل مع هذه المتغيرات.

٣-٦ الجدول الزمني المتوقع للانتهاج من تنفيذ المصنع

الجدول رقم (٦٢): الجدول الزمني المتوقع لتنفيذ المصنع

المرحلة	الوقت المتوقع	التكلفة المتوقعة (ريال)	مصدر التمويل
مرحلة توقيع العقود مع الشركات الاستشارية المختصة في تصميم وتجهيز المصانع	الربع الثاني من ٢٠٢٢م	٥٠٠ ألف ريال	شركة كومل
مرحلة توقيع العقود مع المكاتب الاستشارية الخاصة بالإنشاءات	الربع الثالث من ٢٠٢٢م	١٠٠ ألف ريال	شركة كومل
مرحلة الإنشاءات المعمارية للمصنع واستخراج التراخيص	الربع الثالث من ٢٠٢٢م	(٥) مليون	شركة كومل
مرحلة تجهيز المبني من الداخل حسب اشتراطات الهيئة العامة للغذاء والدواء السعودية والجهات الرقابية العالمية لنتمكن لاحقا من التصدير	الربع الأول من ٢٠٢٤م	(٣٥) مليون	متحصلات الطرح وقرض الصندوق الصناعي وقروض أخرى
مرحلة تجهيز وحدات التعبئة والتغليف الثانوية الخاصة بالمستحضرات الصيدلانية	الربع الثاني من ٢٠٢٤م	(١٠) مليون	متحصلات الطرح وقرض الصندوق الصناعي وقروض أخرى
مرحلة التصنيع الأولى (تصنيع الأقراص)	الربع الرابع من ٢٠٢٥م	(٣٥) مليون	قرض الصندوق الصناعي وقروض أخرى
مرحلة التصنيع الثانية (تصنيع الحقن)	الربع الثاني من ٢٠٢٦م	(١٥) مليون	قرض الصندوق الصناعي وقروض أخرى
الإجمالي		(١٠٠.٦) مليون	

المصدر: شركة كومل.

يُقر أعضاء مجلس إدارة الشركة بما يلي:

١. لم يكن هناك أي انقطاع في أعمال الشركة يمكن أن يؤثر أو يكون قد أثر تأثيراً ملحوظاً في الوضع المالي خلال الـ (١٢) شهراً الأخيرة.
٢. لم تُمنح أي عمولات، أو خصومات، أو أتعاب وساطة، أو أي عوض غير نقدي من قبل الشركة أو فروعها خلال السنة السابقة مباشرة لتاريخ طلب التسجيل والطرح فيما يتعلق بإصدار أو طرح أي سهم.
٣. لم يكن هناك أيّ تغيير سلبي جوهري في الوضع المالي والتجاري للشركة خلال السنة السابقة مباشرة لتاريخ تقديم طلب التسجيل وطرح الأسهم.
٤. بخلاف ما ورد في الصفحات (ج، ٤٢) في هذه النشرة، ليس لأعضاء مجلس الإدارة أو لأيّ من أقربائهم أيّ سهم أو مصلحة من أي نوع في الشركة أو فروعها.
٥. لا تخضع الشركة لأية دعاوى أو إجراءات قانونية.
٦. عدم دخول أعضاء مجلس الإدارة أو الرئيس التنفيذي في أعمال منافسة لأعمال الشركة إلا بموافقة من الجمعية العامة العادية لمساهمي الشركة وذلك تطبيقاً للمادة السابعة والعشرين (٢٧) «تعارض المصالح والمنافسة واستغلال الأصول» من نظام الشركات، وقد رخصت الجمعية العامة غير العادية للشركة المنعقدة في تاريخ ١٤٤٤/١٢/٠١ هـ (الموافق ٢٠٢٣/٠٦/١٩ م) لعضو مجلس الإدارة السيد/موساهميد أبو بكر بالعمل في نشاط منافس.
٧. أن الشركة ملتزمة بالحصول على موافقة الجمعية العامة على أي معاملات مستقبلية مع أي أطراف ذات علاقة، وقد وافقت الجمعية العامة غير العادية للشركة المنعقدة في تاريخ ١٤٤٤/١٢/٠١ هـ (الموافق ٢٠٢٣/٠٦/١٩ م) على المعاملات مع الأطراف ذات العلاقة في عام ٢٠٢٢ م.
٨. أن الشركة حاصلة على جميع التراخيص والموافقات الأساسية المطلوبة لممارسة أنشطتها.
٩. أن الشركة قد حصلت على جميع الموافقات اللازمة لتسجيل وطرح أسهمها في السوق الموازية.
١٠. باستثناء ما ورد في قسم عوامل المخاطرة، فإن أعضاء مجلس الإدارة ليسوا على علم بأي مخاطر جوهريّة أخرى من الممكن أن تؤثر على قرار المستثمرين المؤهلين في الاستثمار في أسهم الشركة.
١١. لا يخضع أعضاء مجلس الإدارة لأي دعاوى أو إجراءات قانونية قد تؤثر بمفردها أو مجملها جوهرياً في أعمال الشركة أو في وضعها المالي.
١٢. لا توجد أي صلاحية تعطي أحد أعضاء مجلس الإدارة أو الرئيس التنفيذي حق التصويت على مكافآت تمنح لهما.
١٣. لا توجد أي صلاحية تجيز لأعضاء مجلس الإدارة أو كبار التنفيذيين حق الاقتراض من المصدر.
١٤. أنه لم يتم الإعلان عن إفلاس أي عضو من أعضاء مجلس إدارة الشركة أو أيّاً من أعضاء الإدارة التنفيذية بالشركة أو أمين سر مجلس الإدارة ولم يخضعوا لأي إجراءات إفلاس.
١٥. لا تملك الشركة أي أوراق مالية (تعاقدية أو غيرها) أو أي من الأصول التي تكون قيمتها عرضة للتقلبات مما يؤثر بشكل سلبي وجوهري في تقييم الموقف المالي.
١٦. تم الإفصاح عن كافة البيانات والمعلومات التي من الممكن أن تؤثر على قرارات المستثمرين بالاستثمار في الأسهم محل الطرح.
١٧. كما في تاريخ هذه النشرة، أنه لا توجد أية نزاعات مع أي جهة حكومية داخل المملكة العربية السعودية.
١٨. أن الشركة ستلتزم بجميع الأحكام الواردة في نظام الشركات الصادر الجديد الذي دخل حيز التنفيذ في تاريخ ١٤٤٤/٠٦/٠٨ هـ (الموافق ٢٠٢٣/٠١/١٩ م).
١٩. الشركة ملتزمة بجميع أحكام نظام الشركات حتى تاريخ هذه النشرة.
٢٠. الأرقام التي أُعيد صياغتها لتتماشى مع المعايير الدولية للتقرير المالي في القوائم المالية للشركة للسنة المالية المنتهية في ٣١ ديسمبر ٢٠٢١ م تقدم صورة صادقة وعادلة عن البيانات الأصلية.
٢١. لا يوجد حتى تاريخ هذه النشرة أي ربوط زكوية نهائية أو قائمة من قبل هيئة الزكاة والضريبة والجمارك لأي سنة من السنوات السابقة، أو مخصصات متعلقة بالفروقات الزكوية ولا يوجد نزاعات قائمة من قبل هيئة الزكاة والضريبة والجمارك.



٢٢. أنه لا توجد أي وقائع أخرى يمكن أن تؤثر على طلب تسجيل وطرح الأوراق المالية لم يتم تضمينها في هذه النشرة.
٢٣. تلتزم الشركة بتعيين مدير مالي للشركة خلال الربع الرابع من عام ٢٠٢٣م.
٢٤. تم الإفصاح عن كافة العقود والاتفاقيات التي تعتقد الشركة بأهميتها أو جوهريتها أو التي من الممكن أن تؤثر على قرارات المستثمرين بالاستثمار في أسهم الطرح، ولا يوجد هناك أي عقود اتفاقيات جوهرية أخرى لم يتم الإفصاح عنها.
٢٥. كما في تاريخ هذه النشرة، ليس هنالك أي برامج أسهم لموظفي الشركة من شأنها أن تشرك الموظفين في رأس مال الشركة، وليس هنالك أي ترتيبات أخرى مشابهة قائمة.
٢٦. إن الشركة ملتزمة بجميع الأحكام والشروط بموجب الاتفاقيات المبرمة مع الجهات المانحة لجميع القروض والتسهيلات والتمويل.
٢٧. إن الشركة قادرة على إعداد التقارير المطلوبة في أوقاتها المحددة حسب اللوائح التنفيذية الصادرة عن الهيئة.

مصاريف الطرح



سوف تتحمل الشركة جميع التكاليف المتعلقة بالطرح، والتي يُتوقع أن تبلغ ما قيمته ٢,٤٠٠,٠٠٠ ريال سعودي، حيث سيتم خصمها بالكامل من إجمالي متحصلات الطرح البالغة (●●) ريال سعودي، وتشمل مصاريف الطرح أتعاب المستشار المالي، ومدير الاكتتاب، ومصاريف فتح حساب الأمانة، وتكاليف التسويق والطباعة، والمصاريف الأخرى المتعلقة بالطرح.

09



المعلومات المتعلقة بالأسهم وأحكام الطرح وشروطه

المعلومات المتعلقة بالسهم وأحكام الطرح وشروطه

١-٩ تقديم طلب إلى الهيئة لتسجيل وطرح الأسهم في السوق الموازية.

تقدمت الشركة بطلب تسجيل وطرح الأسهم الخاضعة لهذه النشرة بالسوق الموازية إلى هيئة السوق المالية السعودية وذلك بموجب متطلبات قواعد طرح الأوراق المالية والالتزامات المستمرة الصادرة عن هيئة السوق المالية، وتم تقديم جميع المستندات المطلوبة إلى الجهات ذات العلاقة واستيفاء جميع المتطلبات، وتم الحصول على جميع الموافقات المتعلقة بعملية التسجيل والطرح لأسهم الشركة في السوق الموازية، بما في ذلك موافقة الهيئة على نشرة الإصدار هذه.

يجب على جميع المستثمرين المؤهلين قراءة شروط وأحكام الاكتتاب بعناية تامة قبل استكمال تعبئة نموذج طلب الاكتتاب، حيث أن التوقيع على نموذج طلب الاكتتاب وتسليمه إلى الجهة المستلمة يعتبر بمثابة إقرار بالقبول والموافقة على شروط وتعليمات الاكتتاب المذكورة.

٢-٩ الاكتتاب بالأسهم المطروحة

سوف يتم طرح خمسمائة ألف (٥٠٠,٠٠٠) سهماً عادياً مدفوعاً بالكامل وبقيمة اسمية قدرها عشرة (١٠) ريالاً سعودية للاكتتاب في السوق الموازية تمثل ١٤.٢٩٪ من رأس مال الشركة بعد الطرح (والتي تمثل ١٦.٦٧٪ من رأس مال الشركة قبل الطرح) وسيتم طرحها للاكتتاب في السوق الموازية بسعر (●●) ريال سعودي للسهم الواحد، وبقيمة إجمالية قدرها (●●) ريال سعودي، هذا ويقتصر الاكتتاب في الأسهم محل الطرح على فئات المستثمرين المؤهلين، حيث تم تعريف المستثمر المؤهل من قبل الهيئة السوق المالية في قائمة المصطلحات المستخدمة في لوائح هيئة السوق المالية وقواعدها وفي قائمة المصطلحات المستخدمة في قواعد مجموعة تداول السعودية («السوق» أو «تداول»)، وهم كما يلي:

١. مؤسسات سوق المالية تتصرف لحسابها الخاص.
٢. عملاء مؤسسة سوق مالية مرخص له في ممارسة أعمال الإدارة شريطة أن تكون مؤسسة سوق المالية قد عُيِّنَتْ بشروط تمكنها من اتخاذ القرارات الخاصة بقبول المشاركة في الطرح والاستثمار في السوق الموازية نيابة عن العميل ودون الحاجة إلى الحصول على موافقة مسبقة منه.
٣. حكومة المملكة، أو أي جهة حكومية، أو أي هيئة دولية تعترف بها الهيئة، أو السوق، وأي سوق مالية أخرى تعترف بها الهيئة، أو مركز الإيداع.
٤. الشركات المملوكة من الحكومة، مباشرة أو عن طريق محفظة يديرها شخص مرخص له في ممارسة أعمال الإدارة.
٥. الشركات والصناديق المؤسسية في دول مجلس التعاون لدول الخليج العربية.
٦. صناديق الاستثمار.
٧. أي أشخاص اعتباريين آخرين يجوز لهم فتح حساب استثماري في المملكة وحساب لدى مركز الإيداع.
٨. أشخاص طبيعيين يجوز لهم فتح حساب استثماري في المملكة وحساب لدى مركز الإيداع، ويستوفون أي من المعايير الآتية:
 - أن يكون قد قام بصفقات في أسواق الأوراق المالية لا يقل مجموع قيمتها عن أربعين مليون ريال سعودي ولا تقل عن عشرة صفقات في كل ربع سنة خلال الاثني عشرة شهراً الماضية.
 - ألا تقل قيمة صافي أصوله عن خمسة ملايين ريال سعودي.
 - أن يعمل أو سبق له العمل مدة ثلاث سنوات على الأقل في القطاع المالي.
 - أن يكون حاصلاً على الشهادة العامة للتعامل في الأوراق المالية المعتمدة من قبل الهيئة.
 - أن يكون حاصلاً على شهادة مهنية متخصصة في مجال أعمال الأوراق المالية معتمدة من جهة معترف بها دولياً.
٩. أي أشخاص آخرين تحددهم الهيئة.

٣-٩ طريقة الاكتتاب بالأسهم المطروحة

يجب على المستثمرين المؤهلين أن يقدموا طلب الاكتتاب إلى مدير الاكتتاب، من خلال نظام الاكتتاب الإلكتروني الذي يتجده مدير الاكتتاب والذي سيتمكن المستثمرون المؤهلون من خلاله الاكتتاب في أسهم الشركة خلال فترة الطرح، على أن يتم تقديم طلب الاكتتاب في موعد أقصاه الساعة الخامسة مساءً من تاريخ الإقفال . يجب أن يرفق بطلب الاكتتاب في أسهم الطرح جميع المستندات الداعمة والمطلوبة حسب التعليمات. وينبغي على المكتتب الموافقة على كافة الشروط والأحكام وأن يستكمل كافة الأقسام ذات الصلة في طلب الاكتتاب .

تحتفظ الشركة ومدير الاكتتاب بالحق في رفض أي طلب اكتتاب جزئياً أو كلياً، في حالة عدم استيفاء أي من الشروط وأحكام الاكتتاب أو عدم إتباع التعليمات اللازمة . لا يجوز إدخال أي تعديلات على طلب الاكتتاب أو سحبه بعد تقديمه، حيث يمثل طلب الاكتتاب بمجرد تقديمه اتفاقاً ملزماً قانونياً بين الشركة والمكتتب.

يملك المساهمون الحاليون قبل الطرح ١٠٠.٠٪ من رأس مال الشركة، وستكون ملكيتهم ٨٥.٧١٪ من رأس مال الشركة بعد انتهاء الطرح، ويمكن للمكتتبين الحصول على نسخة من نشرة الإصدار ونموذج طلب الاكتتاب من المستشار المالي أو مدير الاكتتاب

المستشار المالي

وثيق المالية
Watheeq Capital



شركة وثيق المالية
٦١٧٤ طريق الثمامة - حي النرجس
وحدة رقم ٤٢
٢٨٥٠ - الرياض ١٣٢٢٣
المملكة العربية السعودية
رقم الهاتف: ٤٠٠٣٥٥٢ ١١ ٩٦٦
رقم الفاكس: ٤٠٠٣٥٥٢ ١١ ٩٦٦
البريد الإلكتروني: info@watheeq.com
الموقع الإلكتروني: www.Watheeq.com

مدير الاكتتاب



شركة دراية المالية
الطابق الثالث مركز برستج، حي العليا
شارع التخصصي
ص.ب ٢٨٦٥٤٦
الرمز البريدي: ١١٢٢٣
المملكة العربية السعودية
هاتف: ١١٢٩٩٨٠٠٠ ٩٦٦
فاكس: ١١٢٩٩٨٠٧١ ٩٦٦
الموقع الإلكتروني: support@derayah.com
البريد الإلكتروني: www.derayah.com

٤-٩ فترة الطرح وشروطها

سيكون الاكتتاب متاحاً للمستثمرين المؤهلين بدءاً من يوم الأحد ١٢/١٠/١٤٤٥هـ (الموافق ٢١/٠٤/٢٠٢٤م) وحتى يوم الخميس ١٦/١٠/١٤٤٥هـ (الموافق ٢٥/٠٤/٢٠٢٤م)، وعند استكمال طلب الاكتتاب سيقوم مدير الاكتتاب بإشعار المكتتب بذلك عن طريق رسالة نصية. وفي حالة عدم اكتمال طلب الاكتتاب أو عدم صحة المعلومات المقدمة فيه، فإن طلب الاكتتاب يعتبر لاغياً.

يجب على المستثمرين المؤهلين أن يكتتبوا إلكترونياً من خلال فترة الطرح عبر حسابهم الاستثماري لدى مدير الاكتتاب، ويجب على كل مكتتب أن يكون قد تم تصنيفه كمستثمر مؤهل لدى مدير الاكتتاب «شركة دراية المالية» وأن يكون قد قدم جميع المستندات التي تطلبها شركة دراية المالية لإثبات تأهيله للاستثمار في السوق الموازية.

عند تقديم طلب الاكتتاب، سوف يتم خصم كامل قيمة الأسهم المكتتب بها من الحساب الاستثماري للمكتتب لدى مدير الاكتتاب وتحويل الأموال مباشرة إلى حساب الأمانة الخاص بعملية الطرح، ويحق للشركة أو مدير الاكتتاب أن ترفض طلب الاكتتاب كلياً أو جزئياً إذا لم يستوف الطلب شروط وأحكام الطرح، وسيقبل المكتتب عدد الأسهم المخصصة له ما لم تزود هذه الأسهم التي طلب الاكتتاب بها.

يجب على المكتتب تحديد عدد الأسهم التي سيقوم بالاكتتاب فيها في نموذج طلب الاكتتاب، بحيث يكون إجمالي مبلغ الاكتتاب هو حاصل ضرب عدد الأسهم المطلوب الاكتتاب فيها بسعر العرض البالغ ●● (●●) ريال سعودي للسهم، الحد الأدنى للاكتتاب هو عشرة (١٠) أسهم، بينما الحد الأعلى للاكتتاب هو مئة وأربعة وسبعين ألف (١٧٤,٠٠٠) سهم لكل مكتتب.

يجب استكمال نموذج الاكتتاب خلال فترة الطرح مع إرفاق المستندات التالية (حيثما ينطبق):

١. صورة بطاقة الأحوال المدنية (للمكتتب الفرد).
٢. صورة صك الوكالة الشرعية (عندما يكون طلب الاكتتاب مقدماً من الوكيل بالنيابة عن المكتتب).
٣. صورة السجل التجاري وصورة من تفويض مقدم الطلب وهويته (إذا كان المكتتب شركة).
٤. صورة من السجل التجاري وصورة هوية المفوض بتقديم الطلب وصورة تراخيص هيئة السوق المالية (في حال كان المكتتب صندوق).
٥. استثماري أو شركة مرخصة من هيئة السوق المالية، ويضاف صورة من الاتفاقية بين المكتتب والشركة المرخصة في حال المحافظ.
٦. أو اتفاقيات الاستثمار بالنيابة).
٧. أي مستندات أخرى يتم طلبها أو الاطلاع عليها.

٩-٥ طريقة التخصيص ورد الفائض

سيقوم مدير الاكتتاب بفتح حساب أمانة تتم تسميته «الطرح الأولي في السوق الموازي لشركة كومل» سوف يتم خصم كامل قيمة الأسهم المكتتب بها من الحساب الاستثماري للمكتتب لدى مدير الاكتتاب وتحويل الأموال مباشرة إلى حساب الأمانة الخاص بعملية الطرح.

يُقر كل مكتتب بأنه استلم هذه النشرة وقرأها، وبناءً عليه يُقر برغبته في الاكتتاب في الأسهم المطروحة حسب ما هو مبين في طلب الاكتتاب.

وسيتم تخصيص الأسهم المطروحة للاكتتاب وفقاً لما يقترحه المستشار المالي بالتشاور مع المصدر. وسوف يتم الإعلان عن عملية التخصيص النهائي لأسهم الطرح في موعد أقصاه يوم الخميس ٢٣/١٠/١٤٤٥هـ (الموافق ٠٢/٠٥/٢٠٢٤م)، وسيكون رد الفائض بعد عملية التخصيص في موعد أقصاه خمسة أيام عمل من تاريخ انتهاء عملية التخصيص وفي موعد أقصاه يوم الخميس ٠١/١١/١٤٤٥هـ (الموافق ٠٩/٠٥/٢٠٢٤م). ولن تكون هناك أي عمولات أو استقطاعات من الجهة المستلمة لمتحصلات الطرح أو مدير الاكتتاب أو الشركة.

وسوف يقوم مدير الاكتتاب بإرسال إشعارات للمكتتبين توضح العدد النهائي للأسهم المخصصة لكل منهم والمبالغ الفائضة التي سيتم ردها لهم، إن وجدت. ولمزيد من المعلومات فإنه يتعين على المكتتبين الاتصال بالمستشار المالي أو مدير الاكتتاب.

٩-٦ أحكام متفرقة

يكون طلب الاكتتاب وكافة الشروط والأحكام والتعهدات ذات العلاقة ملزمة ولمنفعة أطراف الاكتتاب وخلفائهم والمتنازل لهم ومنفذي الوصايا ومديري التركات والورثة. ولا يجوز التنازل عن طلب الاكتتاب أو عن أي حقوق أو مصالح أو التزامات ناشئة عنه أو تفويض أي منها من قبل الأطراف في الاكتتاب دون الحصول على موافقة خطية مسبقة من الطرف الآخر.

١. تخضع هذه التعليمات والبنود وأي استلام لنماذج طلب الاكتتاب أو العقود المترتبة عليها لأنظمة المملكة وتفسر وتنفذ طبقاً لها.

٢. سيتم نشر نشرة الإصدار هذه باللغة العربية بعد موافقة هيئة السوق المالية عليها.

٣. مع مراعاة متطلبات المادة (٩٧) السابعة والتسعين من قواعد طرح الأوراق المالية والالتزامات المستمرة، تلتزم الشركة بتقديم نشرة إصدار تكميلية إلى الهيئة في أي وقت بعد تاريخ نشرة الإصدار الأولية وقبل اكتمال الطرح، إذا تبين ما يلي

- وجود تغير مهم في أمور جوهرية واردة في نشرة الإصدار.
- ظهور أي مسائل مهمة كان يجب تضمينها في نشرة الإصدار.

كما تجدر الإشارة إلى أنه يحق للمكتتب الذي قدم طلب اكتتاب في أسهم الطرح قبل نشرة الإصدار التكميلية أن يلغي أو يعدّل طلب اكتتابه في تلك الأسهم قبل انتهاء فترة الطرح وذلك وفقاً للفقرة (د) من المادة (٩٧) من قواعد طرح الأوراق المالية والالتزامات المستمرة.

٧-٩ الأوقات والظروف التي يجوز فيها تعليق الطرح

١-٧-٩ تعليق التداول أو إلغاء الإدراج

أ. يجوز للهيئة تعليق تداول الأوراق المالية المدرجة أو إلغاء إدراجها في أي وقت حسبما تراه مناسباً، وذلك في أي من الحالات الآتية:

١. إذا رأت الهيئة ضرورة ذلك حمايةً للمستثمرين أو للمحافظة على سوق منتظمة.
٢. إذا أخفق المصدر إخفاً تراه الهيئة جوهرياً في الالتزام بنظام السوق المالية أو لوائح التنفيذ أو قواعد السوق.
٣. إذا لم يسد المصدر أي مقابل مالي مستحق للهيئة أو السوق أو أي غرامات مستحقة للهيئة في مواعيدها.
٤. إذا رأت أن المصدر، أو أعماله، أو مستوى عملياته، أو أصوله لم تعد مناسبة لاستمرار إدراج الأسهم في السوق.
٥. عند الإعلان عن استحواذ عكسي لا يتضمن معلومات كافية بشأن الصفقة المقترحة. وفي حال أعلنت الشركة عن معلومات كافية تتعلق بالكيان المستهدف، وافتتعت الهيئة، بعد إعلان الشركة بأنه ستتوافر معلومات كافية متاحة للجمهور حول الصفقة المقترحة للاستحواذ العكسي، فللهيئة اتخاذ قرار بعدم تعليق التداول في هذه المرحلة.
٦. عند تسرب معلومات عن الصفقة المقترحة للاستحواذ العكسي، ويتعذر على الشركة تقييم وضعه المالي بدقة ويتعذر إبلاغ السوق وفقاً لذلك.
٧. إذا لم تُستوفَ متطلبات السيولة المحددة في الفقرة (ب) من المادة الحادية والأربعين من قواعد الإدراج بعد مضي المدة المحددة في الفقرة الفرعية (١) من الفقرة (د) من المادة الثالثة والأربعين من قواعد الإدراج.
٨. عند قيد طلب افتتاح إجراء إعادة التنظيم المالي للمصدر الذي بلغت خسائره المتراكمة ٥٠٪ فأكثر من رأس ماله لدى المحكمة بموجب نظام الإفلاس.
٩. عند قيد طلب افتتاح إجراء التصفية أو إجراء التصفية الإدارية للمصدر لدى المحكمة بموجب نظام الإفلاس.
١٠. عند صدور حكم المحكمة النهائي بإنهاء إجراء إعادة التنظيم المالي وافتتاح إجراء التصفية أو إجراء التصفية الإدارية للمصدر بموجب نظام الإفلاس.
١١. عند صدور حكم المحكمة النهائي بافتتاح إجراء التصفية أو إجراء التصفية الإدارية للمصدر بموجب نظام الإفلاس.

ب. يخضع رفع تعليق التداول المفروض بموجب الفقرة (أ) أعلاه للاعتبارات الآتية:

١. معالجة الأوضاع التي أدت إلى التعليق بشكل كافٍ، وعدم وجود ضرورة لاستمرار التعليق حمايةً للمستثمرين.
٢. أن رفع التعليق من المرجح عدم تأثيره في النشاط العادي للسوق.
٣. التزام المصدر بأي شروط أخرى تراها الهيئة.
٤. عند صدور حكم المحكمة النهائي بافتتاح إجراء إعادة التنظيم المالي للمصدر بموجب نظام الإفلاس ما لم يكن موقفاً عن مزاولته نشاطاته من قبل الجهة المختصة ذات العلاقة، وذلك في حال كان التعليق وفق الفقرة الفرعية (١٣) من الفقرة (أ) من المادة السادسة والثلاثين من قواعد الإدراج الصادرة عن السوق المالية السعودية (تداول).
٥. عند صدور حكم المحكمة النهائي برفض افتتاح إجراء التصفية أو إجراء التصفية الإدارية بموجب نظام الإفلاس ما لم يكن موقفاً عن مزاولته نشاطاته من قبل الجهة المختصة ذات العلاقة، وذلك في حال كان التعليق وفق الفقرة الفرعية (١٤) من الفقرة (أ) من المادة السادسة والثلاثين من قواعد الإدراج الصادرة عن السوق المالية السعودية (تداول).

ج. تعلق السوق تداول الأوراق المالية للشركة في أي من الحالات الآتية:

١. عند عدم التزام الشركة بالمواعيد المحددة للإفصاح عن معلوماتها المالية الدورية وفق اللوائح التنفيذية ذات العلاقة.
٢. عند تضمن تقرير مراجع الحسابات على القوائم المالية للشركة رأي معارض أو امتناع عن إبداء الرأي إلى حين إزالة الرأي المعارض أو الامتناع عن إبداء الرأي.
٣. إذا لم تستوف متطلبات السيولة المحددة في البابين الثاني والثامن من قواعد الإدراج بعد مضي المهلة التي تحددها السوق المالية للشركة لتصحيح أوضاعها ما لم توافق الهيئة على خلاف ذلك.
٤. عند صدور قرار عن الجمعية العامة غير العادية للشركة بتخفيض رأس مالها وذلك ليومي التداول التاليين لتنفيذ القرار.

- د. ترفع السوق التعليق المشار إليه في الفقرات (١) و(٢) و(٣) من الفقرة (ج) من المادة السادسة والثلاثين من قواعد الإدراج الصادرة عن السوق المالية السعودية (تداول)، بعد مضي جلسة تداول واحدة تلي انتفاء سبب التعليق، وفي حالة إتاحة تداول أسهم المصدر خارج المنصة، ترفع السوق التعليق خلال مدة لا تتجاوز خمس جلسات تداول تلي انتفاء سبب التعليق.
- هـ. يجوز للسوق في أي وقت أن تقترح على الهيئة تعليق تداول أي أوراق مالية مدرجة أو إلغاء إدراجها إذا رأت من المرجح حدوث أي من الحالات الواردة في الفقرة (أ) أعلاه.
- و. يجب على الشركة التي علقت تداول أسهمها الاستمرار في الالتزام بنظام السوق المالية ولوائحه التنفيذية وقواعد السوق.
- ز. إذا استمر تعليق تداول الأسهم مدة (٦) أشهر من دون أن تتخذ الشركة إجراءات مناسبة لتصحيح ذلك التعليق، فيجوز للهيئة إلغاء إدراج أسهم الشركة.
- ح. عند إكمال الشركة لعملية استحواد عكسي، يلغى إدراج أسهم الشركة. وإذا رغبت الشركة في إعادة إدراج أسهمها، فعليها تقديم طلب جديد لإدراج أسهمها وفقاً لقواعد الإدراج واستيفاء المتطلبات ذات العلاقة المنصوص عليها في قواعد طرح الأوراق المالية والالتزامات المستمرة.
- ط. لا تخل هذه المادة بتعليق التداول أو إلغاء الإدراج الناتج عن خسائر الشركة بناءً على اللوائح التنفيذية وقواعد السوق ذات العلاقة.

٢-٧-٩ الإلغاء الاختياري للإدراج

أ. لا يجوز للشركة بعد إدراج أوراقها المالية في السوق إلغاء الإدراج إلا بموافقة مسبقة من الهيئة، وللحصول على موافقة الهيئة، يجب على الشركة تقديم طلب الإلغاء إلى الهيئة مع تقديم إشعار متزامن للسوق المالية بذلك، وأن يشمل الطلب المعلومات الآتية:

١. الأسباب المحددة لطلب الإلغاء.
 ٢. نسخة من الإفصاح المشار إليه في الفقرة (د) أدناه.
 ٣. نسخة من المستندات ذات العلاقة ونسخة من كل وثيقة مرسله إلى المساهمين، إذا كان إلغاء الإدراج نتيجة عملية استحواد أو أي إجراء آخر تتخذه الشركة.
 ٤. أسماء ومعلومات الاتصال الخاصة بالمستشار المالي والمستشار القانوني المعين بموجب اللوائح التنفيذية ذات العلاقة.
- ب. يجوز للهيئة بناءً على تقديرها قبول طلب الإلغاء أو رفضه.
- ج. يجب على الشركة الحصول على موافقة الجمعية العامة غير العادية على إلغاء الإدراج بعد حصولها على موافقة الهيئة.
- د. عند إلغاء الإدراج بناءً على طلب المصدر، يجب على المصدر أن يفصح للجمهور عن ذلك في أقرب وقت ممكن. ويجب أن يتضمن الإفصاح على الأقل سبب الإلغاء وطبيعة الحدث الذي أدى إليه ومدى تأثيره في نشاطات الشركة.

٣-٧-٩ التعليق المؤقت للتداول

- أ. يجوز للشركة أن تطلب من السوق تعليق تداول أوراقها المالية مؤقتاً عند وقوع حدث خلال فترة التداول يجب الإفصاح عنه من دون تأخير بموجب نظام السوق المالية أو لوائحه التنفيذية أو قواعد السوق ولا تستطيع الشركة تأمين سرية حتى نهاية فترة التداول، وتقوم السوق بتعليق تداول الأوراق المالية لذلك المصدر فور تلقيها للطلب.
- ب. عند تعليق التداول مؤقتاً بناءً على طلب المصدر، يجب على المصدر أن يفصح للجمهور في أقرب وقت ممكن عن سبب التعليق والمدة المتوقعة له وطبيعة الحدث الذي أدى إليه ومدى تأثيره في نشاطات المصدر.
- ج. يجوز للهيئة أن تعلق التداول مؤقتاً من دون طلب من الشركة عندما يكون لديها معلومات أو تكون هناك ظروف قد تؤثر في نشاطات الشركة وترى أن تلك الظروف ربما تؤثر في نشاط السوق المالية أو تخل بحماية المستثمرين. ويجب على الشركة عندما تخضع أوراقها المالية للتعليق المؤقت للتداول الاستمرار في الالتزام بنظام السوق المالية ولوائحه التنفيذية وقواعد السوق.
- د. للسوق أن تقترح على الهيئة ممارسة صلاحياتها وفق الفقرة (ج) المذكورة أعلاه إذا تبين لها معلومات أو ظروف قد تؤثر في نشاطات المصدر ومن المحتمل أن تؤثر في نشاط السوق أو في حماية المستثمرين.
- هـ. يرفع التعليق المؤقت للتداول عند انتهاء المدة المحددة في الإفصاح المشار إليه في الفقرة (ب) أعلاه، ما لم تر الهيئة أو السوق المالية خلاف ذلك.

وإذا استمر تعليق تداول الأوراق المالية مدة ستة أشهر من دون أن تتخذ الشركة إجراءات مناسبة لتصحيح ذلك التعليق، فيجوز للهيئة إلغاء إدراج الأوراق المالية للشركة.

٤-٧-٩ إعادة تسجيل وقبول إدراج أوراق مالية سبق إلغاؤها إدراجها

إذا رغب المصدر في إدراج أوراق مالية سبق إلغاؤها طلب إدراجها، يجب عليه تقديم طلب جديد وفق الإجراءات المنصوص عليها في قواعد طرح الأوراق المالية والالتزامات المستمرة وقواعد الإدراج.

٨-٩ القرارات والموافقات التي ستطرح الأسهم بموجبها

١. توصية مجلس الإدارة كما في تاريخ ٢٠/١٠/١٤٤٤هـ (الموافق ١٠/٠٥/٢٠٢٣م) بزيادة رأس مال الشركة من (٣٠,٠٠٠,٠٠٠) ريال سعودي إلى (٣٥,٠٠٠,٠٠٠) ريال، من خلال إصدار (٥٠٠,٠٠٠) سهم عادي تمثل (١٤.٢٩٪) من إجمالي أسهم الشركة بعد الطرح (والتي تمثل ما نسبته ١٦.٦٧٪ من رأس مال الشركة قبل الطرح) وطرح الأسهم العادية الجديدة للاكتتاب في السوق الموازية.
٢. قرار الجمعية العامة غير العادية كما في تاريخ ٠١/١٢/١٤٤٤هـ (الموافق ١٩/٠٦/٢٠٢٣م) بزيادة رأس مال الشركة من (٣٠,٠٠٠,٠٠٠) ريال سعودي إلى (٣٥,٠٠٠,٠٠٠) ريال، من خلال إصدار (٥٠٠,٠٠٠) سهم عادي تمثل (١٤.٢٩٪) من إجمالي أسهم الشركة بعد الطرح (والتي تمثل ما نسبته ١٦.٧١٪ من رأس مال الشركة قبل الطرح) وطرح الأسهم العادية الجديدة للاكتتاب في السوق الموازية، وذلك بعد الحصول على جميع الموافقات النظامية اللازمة.
٣. موافقة شركة تداول السعودية (تداول السعودية) على طلب الإدراج لأسهم الشركة في السوق الموازية وذلك بتاريخ ٠٥/٠١/١٤٤٥هـ (الموافق ٢٣/٠٧/٢٠٢٣م).
٤. موافقة هيئة السوق المالية على طلب تسجيل وطرح أسهم الشركة في السوق الموازية، وقد تم الإعلان عن هذه الموافقة في موقع هيئة السوق المالية بتاريخ ٢٩/٠٥/١٤٤٥هـ (الموافق ١٣/١٢/٢٠٢٣م).

٩-٩ الترتيبات القائمة لمنع التصرف في أسهم معينة (فترة الحظر)

يحظر على كبار المساهمين المذكورين في الصفحة (ز) (في هذه النشرة التصرف في أسهمهم مدة اثني عشر (١٢) شهراً من تاريخ بدء تداول أسهم الشركة في السوق الموازية، ويجوز لهم التصرف في أسهمهم بعد انتهاء هذه الفترة دون الحصول على موافقة الهيئة المسبقة، بخلاف فترة الحظر المفروضة من الهيئة على المساهمين الكبار، لا توجد أي ترتيبات قائمة أخرى تمنع التصرف في أسهم معينة.

١٠-٩ السوق المالية السعودية (تداول)

بدأ تداول الأسهم في المملكة بشكل إلكتروني كامل عام ١٩٩٠م وقد تم تأسيس نظام تداول سنة ٢٠٠١م كبديل لنظام معلومات الأوراق المالية. ويتم التعامل بالأسهم عبر نظام «تداول» من خلال آلية متكاملة تغطي عملية التداول كاملة بدءاً من تنفيذ الصفقة وانتهاءً بتسويتها، ويتم التداول كل يوم عمل من أيام الأسبوع على فترة واحدة من الساعة العاشرة (١٠) صباحاً وحتى الساعة الثالثة (٣) عصراً من يوم الأحد حتى يوم الخميس من كل أسبوع ويتم خلالها تنفيذ الأوامر، أما خارج هذه الأوقات فيسمح بإدخال الأوامر وتعديلها وإلغائها من الساعة التاسعة والنصف صباحاً (٩.٣٠) صباحاً وحتى الساعة العاشرة (١٠.٠٠) صباحاً، وتتغير أوقات التداول في شهر رمضان المبارك كما يتم الإعلان عنه عن طريق تداول، وتتم الصفقات من خلال عملية مطابقة أوامر آلية، وكل أمر صالح يتم إنتاجه وفقاً لمستوى السعر، وبشكل عام تنفذ أوامر السوق (الأوامر التي وضعت بناء على أفضل سعر) أولاً ومن ثم الأوامر المحددة السعر (الأوامر التي وضعت بسعر محدد) مع الأخذ بالاعتبار أنه في حال إدخال عدة أوامر بنفس السعر يتم تنفيذها أولاً بأول حسب توقيت الإدخال، ويقوم نظام تداول بتوزيع نطاق شامل من المعلومات عبر قنوات مختلفة أبرزها موقع «تداول» على الإنترنت والرابط الإلكتروني لمعلومات «تداول» الذي يوفر بيانات السوق بشكل فوري لوكالات تزويد المعلومات مثلاً رويترز، وتتم تسوية الصفقات آلياً خلال يومين عمل، أي أن نقل ملكية الأسهم يتم بعد يومين عمل من تنفيذ الصفقة.

هذا وتلتزم الشركات المدرجة بالإفصاح عن كافة القرارات والمعلومات الجوهرية الهامة للمستثمرين من خلال تداول، وتتولى تداول مسؤولية مراقبة السوق بصفتها مشغلاً للآلية التي يعمل من خلالها السوق بهدف ضمان عدالة التداول وانسيابية عمليات التداول في الأسهم.



التغير في سعر السهم نتيجة لزيادة رأس المال

١٠

١-١٠ معلومات عن التغير المتوقع في سعر السهم

يبلغ عدد الأسهم في الشركة قبل الطرح ثلاثة ملايين (٣,٠٠٠,٠٠٠) سهم عادي، تبلغ القيمة الاسمية لكل سهم منها عشرة (١٠) ريالات سعودية، وبإجمالي قيمة اسمية تبلغ ثلاثين مليون (٣٠,٠٠٠,٠٠٠) ريال سعودي، وسيبلغ عدد الأسهم في الشركة بعد الطرح ثلاثة ملايين وخمسمائة ألف (٣,٥٠٠,٠٠٠) سهم، وبقيمة اسمية تبلغ خمسة وثلاثين مليون (٣٥,٠٠٠,٠٠٠) ريال سعودي، وسيتم تخصيص كامل أسهم الطرح للمستثمرين المؤهلين في السوق الموازية (نمو) بعد الانتهاء من عملية الطرح.

بعد اكتمال عملية الطرح ستخف نسبة ملكية المساهمين الحاليين في شركة كومل من نسبة (١٠٠٪) من رأس المال إلى ما نسبته (٨٥.٧١٪) من رأس المال بعد الزيادة.

من المتوقع أن تتأثر قيمة الأسهم المملوكة للمساهمين الحاليين عند أول يوم إدراج، حيث سيتم افتتاح سعر السهم في أول يوم إدراج على أساس سعر الطرح المحدد والذي يبلغ (●●) ريال سعودي، مع الإشارة إلى أنه ستتأثر القيمة السوقية لأسهم الشركة بعد الإدراج وفقاً لنسب التذبذب اليومية المسموح بها في السوق الموازية والتي تبلغ (٣٠٪ صعوداً وهبوطاً).

٢-١٠ تأثير التغير المتوقع في سعر السهم على حملة الأسهم

من المتوقع أن تتأثر قيمة الأسهم المملوكة للمساهمين الحاليين بشكل إيجابي عند أول يوم إدراج، حيث سيتم افتتاح سعر السهم في أول يوم إدراج على أساس سعر الطرح المحدد والذي يبلغ (●●) ريال سعودي بنسبة ارتفاع تبلغ (●●٪) عن القيمة الاسمية للسهم المحدد بقيمة عشرة (١٠) ريالات سعودية.

التعهدات الخاصة بالاكْتتاب

11

1-11 الإقرارات والتعهدات الخاصة بالاكْتتاب

بموجب تعبئة نموذج طلب الاكْتتاب، فإن المكتتب:

- يوافق على اكْتتابه في الشركة بعدد الأسهم الموضحة في نموذج طلب الاكْتتاب.
- يُقر بأنه اطلع على هذه النشرة وعلى كافة محتوياتها ودرسها بعناية وفهم مضمونها.
- يوافق على النظام الأساسي للشركة وكافة تعليمات الاكْتتاب والشروط الواردة في هذه النشرة.
- يعلن أنه لم يسبق له ولا لأي من الأفراد المشمولين في نموذج طلب الاكْتتاب التقدم بطلب اكْتتاب في الأسهم، ويوافق على أن للشركة الحق في رفض الاكْتتاب المزدوج.
- يعلن قبوله الأسهم المخصصة له بموجب نموذج طلب الاكْتتاب وقبوله كافة شروط وتعليمات الاكْتتاب الواردة في الطلب وهذه النشرة.
- يتعهد بعدم إلغاء أو تعديل نموذج طلب الاكْتتاب بعد تقديمه للجهة المستلمة.
- لا يتنازل عن حقه بمطالبة الشركة والرجوع عليها بكل ضرر ينجم جراء احتواء هذه النشرة على معلومات جوهرية غير صحيحة أو غير كافية، أو نتيجة إغفال معلومات جوهرية تؤثر على قرار المكتتب بالاكْتتاب في حالة إضافتها في النشرة.

2-11 تعهدات الشركة بعد الإدراج

تتعهد الشركة بعد الإدراج وفي أول جمعية عامة بعكس الكيان القانوني على كافة المستندات النظامية للشركة.

3-11 سجل الأسهم وترتيبات التعامل

تحتفظ تداول بسجل للمساهمين يحتوي على أسمائهم وجنسياتهم وعناوين إقاماتهم ومهنتهم والأسهم التي يمتلكونها والمبالغ المدفوعة من هذه الأسهم.

4-11 تداول أسهم الشركة في السوق الموازية (نمو)

تم تقديم طلب لدى هيئة السوق المالية لتسجيل وطرح أسهم الشركة في السوق الموازية، كما تم تقديم طلب إلى السوق المالية السعودية لإدراج أسهم الشركة في السوق الموازية. يتوقع البدء بتداول أسهم الشركة بعد التخصيص النهائي للأسهم، وإعلان تداول عن تاريخ بدء تداول أسهم الشركة. وتعتبر التواريخ والأوقات المذكورة في هذه النشرة تواريخ مبدئية ذُكرت للاستدلال فقط ويمكن تغييرها أو تعديلها بموافقة الهيئة.

علاوة على ذلك، فإنه لا يمكن تداول أسهم الاكْتتاب إلا بعد اعتماد تخصيص الأسهم في حسابات المكتتبين في «السوق الموازية»، وتسجيل الشركة في السوق الموازية وإدراج أسهمها في السوق الموازية. ويحظر التداول المسبق حظراً تاماً. ولن تتحمل الشركة أية مسؤولية قانونية في حال مخالفة ذلك من المكتتبين الذين يتعاملون في الأنشطة المحظورة حيث يتحملون هم المسؤولية الكاملة عنها.

يقتصر تداول الأسهم المدرجة في السوق الموازية على المستثمرين المؤهلين. فضلاً راجع القسم (1) «التعريفات والمصطلحات» من هذه النشرة.



إجراءات عدم اكتمال الطرح

١٢

في حال لم يكتمل الطرح في التاريخ المحدد لانتهاء عملية الطرح المبينة في نشرة الإصدار المقدمة لهيئة السوق المالية فضلاً راجع «التواريخ المهمة وإجراءات الاكتتاب» في الصفحة رقم (ي) من هذه النشرة، يقدم المستشار المالي للهيئة خلال ١٠ أيام من انتهاء الطرح إشعاراً كتابياً موقفاً منه يؤكد فيه عدم اكتمال الطرح، ومن ثم سيقوم بإشعار المستثمرين المكتتبين، وبالتنسيق مع مدير الاكتتاب ستم إعادة المبالغ التي تم جمعها من المستثمرين (إن وجدت) من دون خصم أي عمولات أو رسوم.

وتؤكد الشركة التزامها بأي قرار أو تعليمات أو إجراءات تصدر من هيئة السوق المالية في حال عدم اكتمال الطرح.

المستندات المتاحة للمعاينة

ستكون المستندات التالية متاحة للمعاينة في المقر الرئيس للشركة خلال أيام العمل (من الأحد إلى الخميس) بين الساعة ٩ صباحاً إلى الساعة ٥ مساءً، أو من خلال غرفة بيانات افتراضية سيتيحها المستشار المالي «شركة وثيق المالية» للمستثمرين المؤهلين عند طلبهم من خلال البريد الإلكتروني للمستشار المالي: info@watheeq.com، وذلك ابتداءً بتاريخ ١٠/٠٥/١٤٤٥هـ (الموافق ١٤/٠٤/٢٠٢٤م). (على ألا تقل هذه الفترة عن ٧ أيام قبل نهاية الطرح).

١. النظام الأساسي للشركة.
٢. السجل التجاري للشركة.
٣. موافقة هيئة السوق المالية على تسجيل وطرح أسهم الشركة في السوق الموازية كنسخة مطبوعة من موقع هيئة السوق المالية.
٤. موافقة شركة تداول السعودية (تداول السعودية) على الإدراج.
٥. توصية مجلس إدارة الشركة على الإدراج طرح أسهم الشركة في السوق الموازية.
٦. موافقة الجمعية العامة العادية على طرح أسهم الشركة في السوق الموازية.
٧. الآلية التي حُدد بناءً عليها سعر الطرح (تقرير تقييم للشركة المُعد من قبل المستشار المالي).
٨. القوائم المالية المراجعة للشركة للسنة المالية في ٣١ ديسمبر ٢٠٢٢م، والتي تتضمن أرقام المقارنة للسنة المالية المنتهية في ٣١ ديسمبر ٢٠٢١م، والقوائم الموحدة الأولية الموجزة لفترة الستة أشهر المنتهية في ٣٠ يونيو ٢٠٢٢م والتي تتضمن أرقام المقارنة لفترة المالية المنتهية في ٣٠ يونيو ٢٠٢٢م.
٩. القوائم المالية المراجعة للشركة للسنة المالية في ٣١ ديسمبر ٢٠٢٢م، والتي تتضمن أرقام المقارنة للسنة المالية المنتهية في ٣١ ديسمبر ٢٠٢٢م.
١٠. خطابات الموافقة من:
 - أ. المستشار المالي (شركة وثيق المالية) على إدراج اسمه وشعاره وعنوانه وإفاداته ضمن هذه النشرة.
 - ب. مراجع الحسابات (شركة المحاسبون المتحدون للاستشارات المهنية) على إدراج اسمه وشعاره وعنوانه وإفاداته ضمن هذه النشرة.
 - ج. مدير الاكتتاب (شركة دراية المالية) على إدراج اسمه وشعاره وعنوانه وإفاداته ضمن هذه النشرة.



تقرير المحاسب القانوني

١٤



١-١٤ القوائم المالية المدققة للسنة المالية المنتهية في ٣١ ديسمبر ٢٠٢٢م



شركة آر إس إم المحاسبون المتعدون للإستشارات المهنية
RSM Allied Accountants Professional Services Co.

شركة كومل
(شركة ذات مسؤولية محدودة)
الرياض - المملكة العربية السعودية
القوائم المالية وتقرير المراجع المستقل
للسنة المنتهية في ٣١ ديسمبر ٢٠٢٢م



شركة كومل
(شركة ذات مسؤولية محدودة)

القوائم المالية وتقرير المراجع المستقل
للسنة المنتهية في ٣١ ديسمبر ٢٠٢٢ م

صفحة	فهرس
-	تقرير المراجع المستقل
٣	قائمة المركز المالي
٤	قائمة الربح أو الخسارة والدخل الشامل الأخر
٥	قائمة التغيرات في حقوق الملكية
٦	قائمة التدفقات النقدية
٢٣ - ٧	إيضاحات حول القوائم المالية

تقرير المراجع المستقل

إلى السادة / الشركاء
شركة كومل
(شركة ذات مسؤولية محدودة)

الرأي

لقد راجعنا القوائم المالية لشركة كومل - شركة ذات مسؤولية محدودة - ("الشركة")، والتي تتكون من قائمة المركز المالي كما في ٣١ ديسمبر ٢٠٢٢م، وكلاً من قوائم الربح أو الخسارة والدخل الشامل الأخر والتغيرات في حقوق الملكية والتدفقات النقدية للسنة المنتهية في ذلك التاريخ، والإيضاحات المرفقة بالقوائم المالية، بما في ذلك ملخص السياسات المحاسبية المهمة.

وفي رأينا، فإن القوائم المالية المرفقة تعرض بشكل عادل، من جميع الجوانب الجوهرية، المركز المالي للشركة كما في ٣١ ديسمبر ٢٠٢٢م، وأدائها المالي وتدفقاتها النقدية للسنة المنتهية في ذلك التاريخ وفقاً للمعايير الدولية للتقرير المالي المعتمدة في المملكة العربية السعودية والمعايير والإصدارات الأخرى المكملة للمعايير الدولية المعتمدة من الهيئة السعودية للمراجعين والمحاسبين.

أساس الرأي

تمت مراجعتنا وفقاً للمعايير الدولية للمراجعة المعتمدة في المملكة العربية السعودية. إن مسؤولياتنا بموجب تلك المعايير موضحة بالتفصيل في قسم "مسؤوليات المراجع حول مراجعة القوائم المالية" الوارد في تقريرنا. ونحن مستقلون عن الشركة وفقاً للميثاق الدولي لسلك وأداب المهنة للمحاسبين المهنيين (بما في ذلك معايير الاستقلال الدولية) المعتمدة في المملكة العربية السعودية ("الميثاق") ذي الصلة بمراجعتنا للقوائم المالية. كما أننا التزمنا بمسؤولياتنا الأخلاقية الأخرى وفقاً لذلك الميثاق. وفي اعتقادنا، إن أدلة المراجعة التي حصلنا عليها كافية ومناسبة لأن تكون أساساً لإبداء رأينا.

لفت انتباه

نود لفت الانتباه إلى الإيضاح رقم (٢٥) في القوائم المالية، والذي يشير إلى أن الشركة قامت بالتحول من تطبيق المعيار الدولي للتقرير المالي للمنشآت الصغيرة والمتوسطة المعتمد في المملكة العربية السعودية والمعايير والإصدارات الأخرى المعتمدة من الهيئة السعودية للمراجعين والمحاسبين إلى تطبيق المعايير الدولية للتقرير المالي المعتمدة في المملكة العربية السعودية والمعايير والإصدارات الأخرى المكملة للمعايير الدولية المعتمدة من الهيئة السعودية للمراجعين والمحاسبين. لم يتم تعديل رأينا فيما يتعلق بهذا الأمر.

أمر آخر

إن القوائم المالية المقارنة للسنة المنتهية في ٣١ ديسمبر ٢٠٢١م والتي تم إعدادها وفقاً للمعيار الدولي للتقرير المالي للمنشآت الصغيرة والمتوسطة المعتمد في المملكة العربية السعودية والمعايير والإصدارات الأخرى المعتمدة من الهيئة السعودية للمراجعين والمحاسبين قد تمت مراجعتها من قبل مراجع آخر والذي أصدر رأي غير معدل عنها وذلك في تقريره الصادر بتاريخ ١٤ شعبان ١٤٤٣ هـ (الموافق ١٧ مارس ٢٠٢٢م).

مسؤوليات الإدارة والمكلفين بالحوكمة عن القوائم المالية

إن الإدارة هي المسؤولة عن إعداد القوائم المالية وعرضها بشكل عادل، وفقاً للمعايير الدولية للتقرير المالي المعتمدة في المملكة العربية السعودية والمعايير والإصدارات الأخرى المكملة للمعايير الدولية المعتمدة من الهيئة السعودية للمراجعين والمحاسبين وفقاً لأحكام نظام الشركات وعند تأسيس الشركة، وهي المسؤولة عن الرقابة الداخلية التي تراها ضرورية لتمكينها من إعداد قوائم مالية خالية من التحريف الجوهرى سواء بسبب غش أو خطأ.

وعد إعداد القوائم المالية، فإن الإدارة هي المسؤولة عن تقييم قدرة الشركة على البقاء كمنشأة مستمرة وعن الإفصاح بحسب مقتضى الحال، عن الأمور المتعلقة بالاستمرارية، واستخدام أساس الاستمرارية في المحاسبة، ما لم تكن هناك نية لدى الإدارة لتصفية الشركة أو إيقاف عملياتها، أو ما لم يكن لديها أي خيار آخر واقعي سوى القيام بذلك.

والمكلفون بالحوكمة، أي المديرين، هم المسؤولون عن الإشراف على آلية التقرير المالي في الشركة.

مسؤوليات المراجع عن مراجعة القوائم المالية

تتمثل أهدافنا في الوصول إلى تأكيد معقول عما إذا كانت القوائم المالية ككل تخلو من التحريف الجوهرى، سواء بسبب غش أو خطأ، وإصدار تقرير المراجع الذي يتضمن رأينا. والتأكيد المعقول هو مستوى عالٍ من التأكيد، لكنه لا يضمن أن المراجعة التي تم القيام بها وفقاً للمعايير الدولية للمراجعة المعتمدة في المملكة العربية السعودية ستكشف دائماً عن التحريف الجوهرى عند وجوده. ويمكن أن تنشأ التحريفات عن غش أو خطأ، وتعد التحريفات جوهرية إذا كان من المتوقع بدرجة معقولة أنها قد تؤثر، منفردة أو في مجملها، على القرارات الاقتصادية التي يتخذها المستخدمون على أساس هذه القوائم المالية.

تقرير المراجع المستقل (تتمة)
إلى السادة / الشركاء
شركة كومل
(شركة ذات مسؤولية محدودة)

مسؤوليات المراجع عن مراجعة القوائم المالية (تتمة)
وكجزء من عملية المراجعة التي تتم وفقاً للمعايير الدولية للمراجعة المعتمدة في المملكة العربية السعودية، فإننا نمارس الحكم المهني ونحافظ على نزعة الشك المهني طوال المراجعة، ونقوم أيضاً بما يلي:

- تحديد وتقييم مخاطر التحريف الجوهرية في القوائم المالية، سواء بسبب غش أو خطأ، وتصميم وتنفيذ إجراءات مراجعة تستجيب لتلك المخاطر، والحصول على أدلة مراجعة كافية ومناسبة لتوفير أساس لرأينا. ويعد خطر عدم اكتشاف التحريف الجوهرية الناتج عن غش أعلى من الخطر الناتج عن خطأ، نظراً لأن الغش قد ينطوي على تواطؤ أو تزوير أو إغفال ذكر متعمد أو إفادات مضللة أو تجاوز للرقابة الداخلية.
- التوصل إلى فهم للرقابة الداخلية ذات الصلة بالمراجعة من أجل تصميم إجراءات المراجعة المناسبة في ظل الظروف القائمة، وليس لغرض إبداء رأي في فاعلية الرقابة الداخلية.
- تقويم مدى مناسبة السياسات المحاسبية المستخدمة ومدى معقولية التقديرات المحاسبية والإفصاحات المتعلقة بها التي أعدتها إدارة الشركة.
- التوصل إلى استنتاج بشأن مدى مناسبة استخدام إدارة الشركة لأساس الاستمرارية في المحاسبة، وما إذا كان هناك عدم تأكيد جوهري متعلق بأحداث أو ظروف قد تثير شكوكاً كبيرة حول قدرة الشركة على البقاء كمنشأة مستمرة استناداً إلى أدلة المراجعة التي تم الحصول عليها. وإذا خالصنا إلى وجود عدم تأكيد جوهري، فنحن مطالبون بلفت الانتباه في تقريرنا إلى الإفصاحات ذات العلاقة الواردة في القوائم المالية، أو إذا كان الإفصاح عن هذه المعلومات غير كافياً، فإننا سوف نقوم بتعديل رأينا. استنتاجاتنا تستند على أدلة المراجعة التي تم الحصول عليها حتى تاريخ تقرير المراجع. ومع ذلك، فإنه من الممكن أن تتسبب أحداثاً أو ظروفناً مستقبلية في توقف الشركة على البقاء كمنشأة مستمرة.
- تقويم العرض العام للقوائم المالية وهيكلها ومحتواها، بما فيها الإفصاحات، وما إذا كانت القوائم المالية تعبر عن المعاملات والأحداث التي تمثلها بطريقة تحقق العرض العادل.
- ونحن نتواصل مع المكلفين بالحكومة فيما يتعلق بجملة أمور من بينها نطاق المراجعة وتوقيتها المخطط لهما والنتائج المهمة للمراجعة، بما في ذلك أية أوجه قصور مهمة في الرقابة الداخلية نقوم باكتشافها أثناء المراجعة.

شركة آر إس إم المحاسبون المتعدون للاستشارات المهنية



محمد بن فرحان بن نادر

ترخيص رقم ٤٣٥

الرياض، المملكة العربية السعودية

٢٤ ذو القعدة ١٤٤٤ هـ. (الموافق ١٣ يونيو ٢٠٢٣ م).

شركة كومل
(شركة ذات مسؤولية محدودة)

قائمة المركز المالي
كما في ٣١ ديسمبر ٢٠٢٢ م
بالريال السعودي

إيضاح	٣١ ديسمبر ٢٠٢٢ م	(معدلة - إيضاح ٢٥) ٣١ ديسمبر ٢٠٢١ م	(معدلة - إيضاح ٢٥) ١ يناير ٢٠٢١ م
الموجودات			
الموجودات غير المتداولة			
٥	٢٢٦,٤٧٧	٢٧٧,٧٠٢	٣٣٩,٥٦٢
٦	٢٤٥,٠٠٧	-	-
٧	٧٥,٣٥٠	٨١,٤٧١	١١٢,١٨٠
	<u>٥٤٦,٨٣٤</u>	<u>٣٥٩,١٧٣</u>	<u>٤٥١,٧٤٢</u>
الموجودات المتداولة			
٨	١١,٤١٨,٣١٦	٨,٩٢٥,٨٦٩	٨,٣٨٦,٢٤٢
٩	٢,٨١٩,٨٧٥	٢,٦٦٢,٩٧١	٢,٤٧٦,٢٣٣
١٠	٤,٨٢٦,٤٠٠	٣٦٧,٥٣٤	٣٤٩,٤٢٨
١١	٢٥,٢٦٤,٩٦٧	٣٣,٤٤٢,٦٧٦	١٥,٥٦١,٨٦٢
	٢٥,٤٠٥,٢١٨	٦,٣٥٤,١٢٧	٩,٥١٠,٤٨٠
	<u>٦٩,٧٣٤,٧٧٦</u>	<u>٥١,٧٥٣,١٧٧</u>	<u>٣٦,٢٧٤,٢٤٥</u>
	<u>٧٠,٢٨١,٦١٠</u>	<u>٥٢,١١٢,٣٥٠</u>	<u>٣٦,٧٢٥,٩٨٧</u>
حقوق الملكية والمطلوبات			
حقوق الملكية			
١	٣٠,٠٠٠,٠٠٠	٢,٠٠٠,٠٠٠	٢,٠٠٠,٠٠٠
١٢	٢,٢٦٩,٨٠٥	١,٠٠٠,٠٠٠	١,٠٠٠,٠٠٠
	٣٧٠,٥٣٥	٢٢,٩٥٥,٧٢٦	٢٣,٧٣٦,٦١٦
	<u>٣٢,٦٤٠,٣٤٠</u>	<u>٢٥,٩٥٥,٧٢٦</u>	<u>٢٦,٧٣٦,٦١٦</u>
المطلوبات			
المطلوبات غير المتداولة			
٦	٢٠٧,٤٦٥	-	-
١٣	٩٢٠,٠٠٠	٣,٠٦٦,٦٦٧	-
١٤	٢,٠١٨,٩٤٥	١,٨٤٠,٤٩٩	١,٥٥٤,٣٥٩
	<u>٣,١٤٦,٤١٠</u>	<u>٤,٩٠٧,١٦٦</u>	<u>١,٥٥٤,٣٥٩</u>
المطلوبات المتداولة			
٦	١٩,٢٣١	-	-
١٠	-	-	١,٣٠٠,٠٠٠
١٣	١٥,٤٨٤,٨٨٤	٦,٦٤١,٣٥٢	٣,٤٧٧,٥٤٦
١٥	١٧,٤١٥,١٩٦	١٣,٣٤٩,٣٢٠	٢,٤٦١,٥٣٧
١٦	٥٨٦,١٢١	٤٧٦,٢١٥	٣٧٣,١٠٢
١٧/ب	٩٨٩,٤٢٨	٧٨٢,٥٧١	٨٢٢,٨٢٧
	<u>٣٤,٤٩٤,٨٦٠</u>	<u>٢١,٢٤٩,٤٥٨</u>	<u>٨,٤٣٥,٠١٢</u>
	<u>٣٧,٦٤١,٢٧٠</u>	<u>٢٦,١٥٦,٦٢٤</u>	<u>٩,٩٨٩,٣٧١</u>
	<u>٧٠,٢٨١,٦١٠</u>	<u>٥٢,١١٢,٣٥٠</u>	<u>٣٦,٧٢٥,٩٨٧</u>

إن الإيضاحات المرفقة من (١) إلى (٣٢) تشكل جزءاً لا يتجزأ من هذه القوائم المالية

شركة كومل
(شركة ذات مسؤولية محدودة)

قائمة الربح أو الخسارة والدخل الشامل الآخر
للسنة المنتهية في ٣١ ديسمبر ٢٠٢٢ م
بالريال السعودي

إيضاح	٢٠٢٢ م	(معدلة - إيضاح ٢٥) ٢٠٢١ م
الربح أو الخسارة		
مبيعات، بالصادق	٧٧,٧١٤,٨٧٨	٦١,٢٢٨,٩٥٠
تكلفة المبيعات	(٥١,٩٧٢,٥١٩)	(٤٣,٩٨٩,٧٣١)
مجموع الربح	٢٥,٧٤٢,٣٥٩	١٧,٢٣٩,٢١٩
مصاريف بيعية وتسويقية	(٤,٥٨٨,٤٦٩)	(٤,١٧٣,٣٧٦)
مصاريف عمومية وإدارية	(٦,٠٩٣,٢٨٩)	(٤,٧٤٩,٧٧٧)
صافي ربح السنة من الأعمال الرئيسية	١٥,٠٦٠,٦٠١	٨,٣١٦,٠٦٦
تكاليف تمويل	(١,٨٣٠,١٦٤)	(٩٤١,٩٥١)
إيرادات (مصاريف) أخرى	٤٥٧,٠٤٢	(٤٦٣,٥٦٢)
صافي ربح السنة قبل الزكاة	١٣,٦٨٧,٤٧٩	٦,٩١٠,٥٥٣
الزكاة	(٩٨٩,٤٢٨)	(٧٨٢,٥٧١)
صافي ربح السنة	١٢,٦٩٨,٠٥١	٦,١٢٧,٩٨٢
الدخل الشامل الآخر		
بنود لا يتم إعادة تصنيفها لاحقاً إلى قائمة الربح أو الخسارة		
أرباح (خسائر) إعادة قياس التزامات خطة منافع الموظفين المحددة	٧٩,٨٦٨	(٥٢,٢٦٣)
إجمالي الدخل الشامل الآخر (الخسارة الشاملة الأخرى) للسنة	٧٩,٨٦٨	(٥٢,٢٦٣)
إجمالي الدخل الشامل للسنة	١٢,٧٧٧,٩١٩	٦,٠٧٥,٧١٩

إن الإيضاحات المرفقة من (١) إلى (٣٢) تشكل جزءاً لا يتجزأ من هذه القوائم المالية

شركة كومل
(شركة ذات مسؤولية محدودة)
قائمة التغيرات في حقوق الملكية
للسنة المنتهية في ٣١ ديسمبر ٢٠٢٢ م
بالريال السعودي

المجموع	الأرباح المبقاة	الإحتياطي النظامي	رأس المال	إيضاح
٢٤,٠٣٦,٧٢٩	٢٦,٠٣٦,٧٢٩	١,٠٠٠,٠٠٠	٢,٠٠٠,٠٠٠	
(٢,٠٤١,٩٤٨)	(٢,٠٤١,٩٤٨)	-	-	٤ - ٢٥
(٢٥٨,١٦٥)	(٢٥٨,١٦٥)	-	-	٢٦
٢٢,٧٣٦,٦١٦	٢٣,٧٣٦,٦١٦	١,٠٠٠,٠٠٠	٢,٠٠٠,٠٠٠	
(٦,٨٥٦,٦٠٩)	(٦,٨٥٦,٦٠٩)	-	-	
٦,١٢٧,٩٨٢	٦,١٢٧,٩٨٢	-	-	٢٦ / ٣ - ٢٥
(٥٢,٢٦٣)	(٥٢,٢٦٣)	-	-	١٤
٢٥,٩٥٥,٧٢٦	٢٢,٩٥٥,٧٢٦	١,٠٠٠,٠٠٠	٢,٠٠٠,٠٠٠	٥ - ٢٥
(٦,٠٩٣,٣٠٥)	(٦,٠٩٣,٣٠٥)	-	-	٢٤
-	(٢٨,٠٠٠,٠٠٠)	-	٢٨,٠٠٠,٠٠٠	ج / ١
١٢,٦٩٨,٠٥١	١٢,٦٩٨,٠٥١	-	-	
٧٩,٨٦٨	٧٩,٨٦٨	-	-	١٤
-	(١,٢٢٩,٨٠٥)	١,٢٢٩,٨٠٥	-	
٣٢,٦٤٠,٣٤٠	٣٧,٠٥٣٥	٢,٢٢٩,٨٠٥	٣,٠٠٠,٠٠٠	

إن الإيضاحات المرفقة من (١) إلى (٣٢) تشكل جزءاً لا يتجزأ من هذه القوائم المالية

شركة كومل
(شركة ذات مسؤولية محدودة)

قائمة التدفقات النقدية
للسنة المنتهية في ٣١ ديسمبر ٢٠٢٢ م
بالريال السعودي

٢٠٢١ م	٢٠٢٢ م	
		التدفقات النقدية من الأنشطة التشغيلية
		صافي ربح السنة
٦,١٢٧,٩٨٢	١٢,٦٩٨,٠٥١	تعديلات لتسوية صافي ربح السنة إلى صافي النقد المتوفر من (المستخدم في) الأنشطة التشغيلية
		استهلاك ممتلكات وألات ومعدات
٦٩,٦٧٦	٧٣,١٦٥	استهلاك حق استخدام أصول
-	٤٥١	إطفاء موجودات غير ملموسة
٢٠,٧٠٩	٣٦,٦٥١	المكون من مخصص مخزون راكد وبطيء الحركة
٢٧٨,٨٢٤	٦٦١,٤٦٨	شطب مخصص مخزون راكد وبطيء الحركة
(٢٧٨,٨٢٤)	(٥٢٢,٦٢٣)	شطب مبالغ مستحقة من طرف ذو علاقة
-	١٦٧,٥٣٤	المكون من مخصص خسائر ائتمانية متوقعة
١٣٣,٩٤٣	٥٥١,٧٥٣	شطب مخصص خسائر ائتمانية متوقعة
(١٣٣,٩٤٣)	(١١١,٠٤٥)	عكس مخصص خسائر ائتمانية متوقعة
(٢٢٥,٨٢٨)	-	تكاليف تمويل
٩٤١,٩٥١	١,٨٣٠,١٦٤	المكون من مخصص الزكاة
٧٨٢,٥٧١	٩٨٩,٤٢٨	المكون من التزامات خطة منافع الموظفين المحددة
٢٨٤,٢٦٨	٢٨٩,٤٩١	التدفقات النقدية بعد تعديل البنود غير النقدية
٨,٠١١,٣٢٩	١٦,٦٦٤,٤٨٨	التغيرات في الموجودات والمطلوبات التشغيلية
		مخزون
(٥٣٩,٦٢٧)	(٢,٦٣١,٢٩٢)	مصاريف مدفوعة مقدماً وموجودات أخرى
(١٨٦,٧٣٨)	(١٥٦,٩٠٤)	ذمم مدينة
(١٧,٦٥٤,٩٨٦)	٧,٧٣٧,٠٠١	ذمم دائنة
١٠,٨٨٧,٧٨٣	٤,٠٦٥,٨٧٦	مصاريف مستحقة ومطلوبات أخرى
١٠٣,١١٣	١٠٩,٩٠٦	الناتج من الأعمال الرئيسية
٦٢٠,٨٧٤	٢٥,٧٨٩,٠٧٥	المسدد من التزامات خطة منافع الموظفين المحددة
(٨٧,٦٠٧)	(٨٧,٢٨٠)	المسدد من مخصص الزكاة
(٨٢٢,٨٢٧)	(٧٨٢,٥٧١)	صافي النقد المتوفر من (المستخدم في) الأنشطة التشغيلية
(٢٨٩,٥٦٠)	٢٤,٩١٩,٢٢٤	التدفقات النقدية من الأنشطة الاستثمارية
		إضافات إلى ممتلكات وألات ومعدات
(٧,٨١٦)	(٢١,٩٤٠)	إضافات إلى موجودات غير ملموسة
-	(٣٠,٥٣٠)	صافي النقد المستخدم في الأنشطة الاستثمارية
(٧,٨١٦)	(٥٢,٤٧٠)	التدفقات النقدية من الأنشطة التمويلية
		المستحق من الأطراف ذات العلاقة
(١٨,١٠٦)	(٤,٦٢٦,٤٠٠)	المستحق إلى الأطراف ذات العلاقة
(١,٣٠٥,٠٠٠)	-	المستلم من القروض والتسهيلات البنكية
١٠,٣١٨,٩٦٣	٣٤,٠٥٥,٩٧٣	المسدد من القروض والتسهيلات البنكية
(٤,٠٨٨,٤٩٠)	(٢٧,٣٥٩,١٠٨)	المسدد من أصل التزامات التأجير
-	(١٨,٧٦٢)	المسدد من فوائد التزامات التأجير
-	(٤٦٩)	المسدد من فوائد القروض والتسهيلات البنكية
(٩٠٤,٧٣٥)	(١,٧٧٣,٥٩٢)	المسدد من توزيعات الأرباح
(٦,٨٥٦,٦٠٩)	(٦,٠٩٣,٣٠٥)	صافي النقد المستخدم في الأنشطة التمويلية
(٢,٨٤٨,٩٧٧)	(٥,٨١٥,٦٦٣)	صافي التغير في النقد لدى البنوك
(٢,١٤٦,٣٥٣)	١٩,٠٥١,٠٩١	النقد لدى البنوك، بداية السنة
٩,٥٠٠,٤٨٠	٦,٣٥٤,١٢٧	النقد لدى البنوك، نهاية السنة
٦,٣٥٤,١٢٧	٢٥,٤٠٥,٢١٨	المعاملات غير النقدية
-	(٢٤٥,٤٥٨)	إضافات إلى حق استخدام الأصول والتزامات التأجير
-	٢٨,٠٠٠,٠٠٠	زيادة رأس المال
-	١,٢٦٩,٨٠٥	المحول إلى الاحتياطي النظامي
٥٢,٢٦٣	(٧٩,٨٦٨)	(أرباح) خسائر إعادة قياس التزامات خطة منافع الموظفين المحددة

إن الإيضاحات المرفقة من (١) إلى (٣٢) تشكل جزءاً لا يتجزأ من هذه القوائم المالية

شركة كومل
(شركة ذات مسؤولية محدودة)

إيضاحات حول القوائم المالية

للسنة المنتهية في ٣١ ديسمبر ٢٠٢٢م

١ - التكوين والنشاط

- أ- تأسست شركة كومل كشركة ذات مسؤولية محدودة في مدينة الرياض بموجب السجل التجاري رقم ١٠١٠٢٣٤٤٣٩ و الصادر بتاريخ ٢ جمادى الثاني ١٤٢٨هـ (الموافق ١٧ يونيو ٢٠٠٧م).
- ب- يتمثل نشاط الشركة في أنشطة مستودعات الأدوية وبيع الأعشاب الطبية الطبيعية ومخازن الأجهزة والمنتجات الطبية.
- ج- التغيير في رأس المال
- حدد رأس مال الشركة بمبلغ ٢,٠٠٠,٠٠٠ ريال سعودي مقسم إلى ١٠٠ حصة نقدية متساوية القيمة، قيمة كل حصة ٢٠,٠٠٠ ريال سعودي موزعة على الشركاء كما يلي:

الشركاء	النسبة	عدد الحصص	قيمة الحصة	المجموع
		حصة	ريال سعودي	ريال سعودي
سلمان ناصر عبد العزيز المبارك	%٤٨	٤٨	٢٠,٠٠٠	٩٦٠,٠٠٠
بندر عبد الرحمن محمد النمر	%٢٤	٢٤	٢٠,٠٠٠	٤٨٠,٠٠٠
هشام عبد الله محمد العقلاء	%٢٠	٢٠	٢٠,٠٠٠	٤٠٠,٠٠٠
رقية عبد العزيز عبد الرحمن المبارك	%٨	٨	٢٠,٠٠٠	١٦٠,٠٠٠
	%١٠٠	١٠٠		٢,٠٠٠,٠٠٠

- بتاريخ ٢٨ ربيع الثاني ١٤٤٤هـ (الموافق ٢٢ نوفمبر ٢٠٢٢م) قامت الشركة بتعديل عقد التأسيس وذلك بموافقة الشركاء على زيادة رأس المال من مبلغ ٢,٠٠٠,٠٠٠ ريال سعودي إلى مبلغ ٣,٠٠٠,٠٠٠ مليون ريال سعودي (أي بزيادة قدرها ٢٨,٠٠٠,٠٠٠ ريال سعودي تمت عن طريق تحويل مبلغ ٢٥,٤١٧,٥٩٦ ريال سعودي من الأرباح المبقاه ومبلغ ٢,٥٨٢,٤٠٤ ريال سعودي من صافي ربح السنة الحالية) وكذلك تعديل عدد الحصص النقدية من ١٠٠ حصة نقدية قيمة كل منها ٢٠,٠٠٠ ريال سعودي إلى ٣,٠٠٠,٠٠٠ حصة نقدية قيمة كل منها ١٠ ريال سعودي. فيما يلي هيكلية رأس المال بعد التعديل:

الشركاء	النسبة	عدد الحصص	قيمة الحصة	المجموع
		حصة	ريال سعودي	ريال سعودي
سلمان ناصر عبد العزيز المبارك	%٤٨	١,٤٤٠,٠٠٠	١٠	١٤,٤٠٠,٠٠٠
بندر عبد الرحمن محمد النمر	%٢٤	٧٢٠,٠٠٠	١٠	٧,٢٠٠,٠٠٠
هشام عبد الله محمد العقلاء	%٢٠	٦٠٠,٠٠٠	١٠	٦,٠٠٠,٠٠٠
رقية عبد العزيز عبد الرحمن المبارك	%٨	٢٤٠,٠٠٠	١٠	٢,٤٠٠,٠٠٠
	%١٠٠	٣,٠٠٠,٠٠٠		٣٠,٠٠٠,٠٠٠

- د- إن القوائم المالية المرفقة تمثل موجودات ومطلوبات ونتائج أعمال السجل التجاري الرئيسي والسجلات التجارية الفرعية التالية:

اسم السجل التجاري	رقم السجل التجاري	مكان الاصدار	تاريخ الاصدار	النشاط
مستودع أدوية شركة كومل الطبية - فرع شركة كومل	١٠١٠٢٣٦٠٤٣	الرياض	١٤٢٨/٠٧/٠٩هـ	أنشطة مستودعات الأدوية والبيع بالتجزئة للأجهزة والمعدات والمستلزمات الطبية ومخازن الأجهزة والمنتجات الطبية.
مستودع شركة كومل	٢٠٥٠١٢٥٠٩١	الدمام	١٤٤٠/٠٨/٢٠هـ	البيع بالجملة للسلع الصيدلانية والبيع بالجملة لمستحضرات وصابون التجميل.
مستودع شركة كومل	٤٠٣٠٣٥٢٧٩١	جدة	١٤٤٠/٠٨/٢٠هـ	البيع بالجملة للسلع الصيدلانية والبيع بالجملة لمستحضرات وصابون التجميل.
فرع شركة مصنع كومل	١٠١٠٨٣٥٤٧٩	الرياض	١٤٤٤/٠٣/٢٧هـ	صناعة المكملات الغذائية وأغذية الحمية، صناعة المستحضرات الصيدلانية للاستخدام البشري، صناعة المواد الدوائية المستخدمة في صنع الفيتامينات.

- هـ- يقع المركز الرئيسي للشركة في العنوان التالي:

السليمانية - صمارة الراجحي - شارع الأمير ممنوح بن عبد العزيز
صندوق بريد: ١٩٦٤٨
الرياض - المملكة العربية السعودية

شركة كومل
(شركة ذات مسؤولية محدودة)

إيضاحات حول القوائم المالية (تتمة)
للسنة المنتهية في ٣١ ديسمبر ٢٠٢٢م

٢ - أسس إعداد القوائم المالية

بيان الالتزام

أعدت هذه القوائم المالية وفقاً للمعايير الدولية للتقرير المالي المعتمدة في المملكة العربية السعودية والمعايير والإصدارات الأخرى المكملة للمعايير الدولية المعتمدة من الهيئة السعودية للمراجعين والمحاسبين.

خلال السنة، قامت الشركة بالتحول من تطبيق المعيار الدولي للتقرير المالي للمنشآت الصغيرة والمتوسطة المعتمد في المملكة العربية السعودية إلى تطبيق المعايير الدولية للتقرير المالي المعتمدة في المملكة العربية السعودية والمعايير والإصدارات الأخرى المكملة للمعايير الدولية المعتمدة من الهيئة السعودية للمراجعين والمحاسبين. يبين الإيضاح رقم (٢٥) أثر التحول لتطبيق المعايير الدولية للتقرير المالي على تلك القوائم المالية.

أسس القياس

تم عرض القوائم المالية وفقاً لمبدأ التكلفة التاريخية ومفهوم الاستمرارية وأساس الاستحقاق المحاسبي. ويتم استخدام أساس آخر إذا تطلبت المعايير الدولية للتقرير المالي المعتمدة في المملكة العربية السعودية والمعايير والإصدارات الأخرى المكملة للمعايير الدولية المعتمدة من الهيئة السعودية للمراجعين والمحاسبين ذلك، كما هو مبين في السياسات المحاسبية المطبقة (إيضاح ٤).

السجلات المحاسبية

تحتفظ الشركة بسجلات محاسبية على الحاسب الآلي وباللغة العربية.

عملة العرض والإفصاح

يتم عرض القوائم المالية بالريال السعودي والذي يمثل العملة الوظيفية للشركة ويتم تقريبها إلى أقرب ريال سعودي.

استخدام التقديرات والافتراضات

يتطلب إعداد القوائم المالية وفقاً للمعايير الدولية للتقرير المالي المعتمدة في المملكة العربية السعودية والمعايير والإصدارات الأخرى المكملة للمعايير الدولية المعتمدة من الهيئة السعودية للمراجعين والمحاسبين من الإدارة استخدام تقديرات وافتراضات التي قد تؤثر على المبالغ المسجلة للإيرادات والتكاليف والموجودات والمطلوبات والإفصاحات عن المطلوبات المحتملة في تاريخ الفترة المالية. إلا أن عدم التأكد حول هذه الافتراضات والتقديرات، قد يؤدي إلى نتائج قد تتطلب إجراء تعديلات جوهرية على القيمة الدفترية للموجودات والمطلوبات التي تتأثر في المستقبل.

يتم مراجعة التقديرات والافتراضات المتعلقة بها بصورة مستمرة، كما يتم الاعتراف بالتعديلات على التقديرات بأثر مستقبلي.

التقديرات والافتراضات غير المؤكدة

قياس القيمة العادلة

تمثل القيمة العادلة السعر الذي يمكن قيضه نتيجة بيع أصل ما أو الذي يمكن دفعه لتحويل التزام ما في معاملة نظامية بين المشاركين في السوق بتاريخ القياس. يستند قياس القيمة العادلة على افتراض إجراء معاملة بين الأصل أو تحويل التزام تتم إما:

- في السوق الرئيسي للأصول أو المطلوبات، أو
- في ظل غياب سوق رئيسي، في أكثر الأسواق منفعة للأصول أو المطلوبات.

قياس القيمة العادلة لأصل غير مالي يأخذ بعين الاعتبار قدرة المشاركين في السوق على تحقيق منافع اقتصادية باستخدام الأصل على نحو أفضل وأعلى فائدة ممكنة أو عن طريق بيعه لمشارك آخر في السوق والذي سيستخدم الأصل على نحو أفضل وبأعلى فائدة ممكنة.

تصنف القيم العادلة ضمن مستويات مختلفة في تسلسل القيمة العادلة استناداً إلى المدخلات المستخدمة في طرق التقييم كما يلي:

المستوى الأول: الأسعار السوقية المعلنة في الأسواق النشطة لنفس الأدوات المالية.

المستوى الثاني: أساليب تقييم تعتمد على مدخلات تؤثر على القيمة العادلة ويمكن ملاحظتها بشكل مباشر أو غير مباشر في السوق.

المستوى الثالث: أساليب تقييم تعتمد على مدخلات تؤثر على القيمة العادلة ولا يمكن ملاحظتها بشكل مباشر أو غير مباشر في السوق.

شركة كومل
(شركة ذات مسؤولية محدودة)

إيضاحات حول القوائم المالية (تتمة)
للسنة المنتهية في ٣١ ديسمبر ٢٠٢٢م

٢ - أسس إعداد القوائم المالية (تتمة)

استخدام التقديرات والإفتراضات (تتمة)

التقديرات والإفتراضات غير المؤكدة (تتمة)

مبدأ الاستمرارية

قامت إدارة الشركة بعمل تقييم لقدرتها على الاستمرار على أساس مبدأ الاستمرارية وتوصلت إلى قناعة أن لديها الموارد للاستمرار في نشاطها في المستقبل المنظور. إضافة إلى ذلك، ليست الإدارة على دراية بأي تيقن جوهري قد يلقي بظلال من الشك حول قدرة الشركة على الاستمرار وفق مبدأ الاستمرارية. وبالتالي، تم إعداد القوائم المالية على أساس مبدأ الاستمرارية.

العمر الإنتاجي أو القيمة المتبقية أو طريقة الاستهلاك للممتلكات والألات والمعدات والإطفاء للموجودات غير الملموسة

تقدر إدارة الشركة العمر الإنتاجي التقديري للممتلكات والألات والمعدات والموجودات غير الملموسة. ويتم تحديد هذا التقدير بعد الأخذ بالحسبان الاستخدام المتوقع للممتلكات والمعدات والموجودات غير الملموسة أو التلف والتقدم الطبيعي. تقوم الإدارة بمراجعة العمر الإنتاجي أو القيمة المتبقية أو طريقة الاستهلاك للممتلكات والألات والمعدات والإطفاء للموجودات غير الملموسة سنوياً، حيث يتم تعديل الاستهلاك أو الإطفاء المستقبلي حينما تعتقد الإدارة أن العمر الإنتاجي أو القيمة المتبقية أو طريقة الاستهلاك أو الإطفاء تختلف عن تلك التي تم استخدامها في الفترات السابقة.

الانخفاض في قيمة الموجودات غير المالية

تراجع إدارة الشركة دورياً القيمة الدفترية للموجودات غير المالية لتحديد ما إذا كان هناك أي مؤشر على أن تلك الموجودات قد تخضع لأي خسارة انخفاض في القيمة. وفي حالة وجود أي مؤشر، يتم تقدير المبلغ القابل للاسترداد للموجودات من أجل تحديد مدى خسارة الانخفاض في القيمة. وعندما لا يكون ممكناً تقدير المبلغ القابل للاسترداد للموجودات بشكل منفرد تقوم الشركة بتقدير المبلغ القابل للاسترداد للوحدة المولدة للتقد التي تنتمي إليها الموجودات. وإذا تم تقدير مبلغ الموجودات القابل للاسترداد بحيث يكون أقل من قيمته الدفترية يتم تخفيض القيمة الدفترية للموجودات إلى قيمتها القابلة للاسترداد، ويتم الاعتراف بخسارة الانخفاض في قائمة الربح أو الخسارة.

خصم مدفوعات الإيجار

لا يمكن للشركة أن تحدد بسهولة سعر الفائدة الضمني في عقد الإيجار، وبالتالي، فإنها تستخدم معدل الاقتراض الافتراضي لقياس التزامات عقود الإيجار. إن معدل الاقتراض الافتراضي هو معدل الفائدة الذي يتعين على الشركة سداه لكي تقتضى التمويل اللازم على مدى مدة مماثلة بنفس الضمانات للحصول على أصل بنفس قيمة أصل "حق الاستخدام" في بيئة اقتصادية مماثلة. لذلك يعكس معدل الاقتراض الافتراضي ما "يتعين على الشركة سداه" والذي يتطلب تقديراً عند عدم توفر أسعار ملحوظة أو عندما تحتاج إلى تعديل لتعكس شروط وأحكام عقد الإيجار. تقوم المجموعة بتقدير معدل الاقتراض الافتراضي باستخدام منحلات يمكن ملاحظتها (مثل أسعار الفائدة في السوق) عند توفرها، ويتطلب ذلك القيام ببعض التقديرات الخاصة بها.

خيارات التمديد والإنهاء في عقود الإيجار

يتم تضمين خيارات التمديد والإنهاء في عدد من عقود الإيجار. تستخدم هذه الشروط لزيادة المرونة التشغيلية من حيث إدارة العقود، إن معظم خيارات التمديد والإنهاء المحفوظ بها قابلة للممارسة من قبل كل من الشركة والمؤجر.

عند تحديد مدة عقد الإيجار، تأخذ الإدارة في الاعتبار جميع الحقائق والظروف التي تخلق حافزاً اقتصادياً لممارسة خيار التمديد، أو عدم ممارسة خيار الإنهاء. يتم تضمين خيارات التمديد (أو الفترات التي تلي خيارات الإنهاء) فقط في مدة عقد الإيجار إذا كان عقد الإيجار مؤكداً بشكل معقول أن يتم تمديده (أو لم يتم إنجائه). تتم مراجعة التقييم في حالة حدوث حدث مهم أو تغيير كبير في الظروف التي تؤثر على هذا التقييم والتي تكون ضمن سيطرة المستأجر.

الارتباطات المحتملة

بحكم طبيعتها، فإنه لن يتم تسوية الارتباطات المحتملة إلا عند وقوع أو عدم وقوع حدث أو أحداث مستقبلية. إن تقييم مثل هذه الارتباطات المحتملة ينطوي بشكل جوهري على ممارسة الأحكام والتقديرات الهامة للأحداث المستقبلية.

الانخفاض في قيمة الذمم المدينة

يتم عمل تقدير للمبالغ الممكن تحصيلها من الذمم المدينة عندما يكون من غير الممكن تحصيل المبلغ بالكامل. بالنسبة للمبالغ الهامة الفردية، يتم عمل هذا التقدير على أساس فردي. يتم تقييم المبالغ غير الجوهرية بشكل فردي والتي تجاوزت موعد استحقاقها بشكل جماعي ويتم تكوين مخصص لها وفقاً لطول فترة تجاوز استحقاقها.

شركة كومل
(شركة ذات مسؤولية محدودة)

إيضاحات حول القوائم المالية (تتمة)
للسنة المنتهية في ٣١ ديسمبر ٢٠٢٢م

٢ - أسس إعداد القوائم المالية (تتمة)

استخدام التقديرات والافتراضات (تتمة)

التقديرات والافتراضات غير المؤكدة (تتمة)

المخزون

يُدرج المخزون بالتكلفة أو صافي القيمة القابلة للتحقق، أيهما أقل. عندما يكون المخزون قديماً أو متقادماً، يتم تقدير صافي القيمة القابلة للتحقق. يتم هذا التقدير بالنسبة لكل مبلغ من المبالغ الجوهرية على أساس معقول. يتم تقييم المبالغ التي لا يعتبر أي منها جوهرية لكل بند من بنود المخزون، ولكنه قديم أو متقادماً، وذلك بصورة جماعية ويتم تطبيق مخصص لها تبعاً لنوع المخزون ودرجة التقادم أو القدم استناداً إلى أسعار البيع التاريخية.

مناقص الموظفين

يتم تحديد تكاليف خطط نهاية الخدمة للموظفين والقيمة الحالية لالتزامات مكافأة نهاية الخدمة باستخدام التقييمات الإكتوارية، تتضمن التقييمات الإكتوارية اتخاذ افتراضات قد تختلف عن التطورات الفعلية في المستقبل. وتتضمن تحديد معدل الخصم والزيادة المستقبلية في الرواتب، ومعدل الوفيات والزيادات المستقبلية في المعاشات. ونظراً للتعديلات التي يتضمنها التقييم وطبيعته الطويلة الأجل، فإن التزام المزايا المحدد شديد الحساسية للتغيرات في هذه الافتراضات. كما ويتم مراجعة كافة الافتراضات في كل تاريخ تقديم التقرير حول القوائم المالية.

الزكاة

في احتساب الزكاة للسنة الحالية قامت الشركة بتعديل صافي ربحها وتطبيق خصم معين لوعائها الزكوي لاحتساب مصروف الزكاة. قامت الشركة بعمل أفضل التقديرات لهذه الافتراضات.

٣ - المعايير الجديدة والتعديلات على المعايير والتفسيرات والمعايير الصادرة التي لم يتم تطبيقها بعد
المعايير الجديدة والتعديلات على المعايير والتفسيرات

تطبيق التعديلات التالية على المعايير الحالية ليس له تأثير جوهرية على القوائم المالية للشركة في الفترة الحالية أو الفترات السابقة ومن المتوقع ألا يكون لها تأثير جوهرية في الفترات المستقبلية:

- التعديلات على المعيار الدولي للتقرير المالي رقم ٣ (تجميع الأعمال): الإشارة إلى الإطار المفاهيمي للتقرير المالي دون تغيير المتطلبات المحاسبية لتجميع الأعمال.
- التعديلات على معيار المحاسبة الدولي رقم ١٦ (الممتلكات والألات والمعدات): يحظر على الشركة أن تخصم من تكلفة الممتلكات والألات والمعدات المبالغ المستلمة من بيع العناصر المنتجة أثناء تحضير الشركة للأصل للاستخدام المقصود منه. بدلاً من ذلك، سوف تعترف الشركة بعائدات هذه المبيعات والتكاليف ذات الصلة في قائمة الربح أو الخسارة.
- التعديلات على معيار المحاسبة الدولي رقم ٣٧ (المخصصات والمطلوبات والموجودات المحتملة): يحدد المعيار التكاليف التي تتضمنها الشركة عند تقييم ما إذا كان العقد سيتسبب في خسارة.

المعايير الصادرة التي لم يتم تطبيقها بعد

يسري عدد من التصريحات الجديدة للفترات السنوية التي تبدأ في أو بعد ١ يناير ٢٠٢٣م مع السماح بالتطبيق المبكر، إلا أن الشركة لم تقم بالتطبيق المبكر للمعايير الجديدة أو المعدلة في إعداد هذه القوائم المالية.

المعيار / التفسير	الوصف	ساري اعتباراً من الفترات التي تبدأ في أو بعد التاريخ التالي
التعديلات على معيار المحاسبة الدولي رقم ١ وبيان ممارسات المعايير الدولية للتقرير المالي ٢	تصنيف المطلوبات على أنها متداولة أو غير متداولة والإفصاح عن السياسات المحاسبية وممارسات الاجتهادات بشأن الأهمية النسبية	١ يناير ٢٠٢٣م
التعديلات على معيار المحاسبة الدولي رقم ٨	تعريف التقديرات المحاسبية	١ يناير ٢٠٢٣م
التعديلات على معيار المحاسبة الدولي رقم ١٢	الضريبة المؤجلة المتعلقة بالموجودات والمطلوبات الناشئة عن معاملة واحدة	١ يناير ٢٠٢٣م

تقوم الشركة بتقييم آثار المعايير المذكورة أعلاه والتعديلات والتفسيرات على القوائم المالية للشركة.

شركة كومل
(شركة ذات مسؤولية محدودة)

إيضاحات حول القوائم المالية (تتمة)

للسنة المنتهية في ٣١ ديسمبر ٢٠٢٢م

٤ - ملخص لأهم السياسات المحاسبية
فيما يلي ملخص لأهم السياسات المحاسبية المتبعة من قبل الشركة:

تصنيف ما هو متداول أو غير متداول

تقوم الشركة بإظهار الموجودات والمطلوبات في قائمة المركز المالي على أساس متداول/غير متداول. تعتبر الموجودات متداولة وذلك:

- عندما يتوقع تحققها أو بنوي بيعها أو استفادها خلال دورة العمليات العادية،
- في حالة اقتناؤها بشكل أساسي لأغراض المتاجرة،
- عندما يتوقع تحققها خلال اثني عشر شهراً بعد الفترة المالية، أو عندما تكون نقدية وشبه نقدية ما لم تكن هناك قيود على استبدالها أو استخدامها لسداد أية مطلوبات لمدة لا تقل عن اثني عشر شهراً بعد الفترة المالية.

تصنف كافة الموجودات الأخرى كموجودات غير متداولة.

تعتبر كافة المطلوبات متداولة وذلك:

- عندما يتوقع سدادها خلال دورة العمليات العادية،
- في حالة اقتناؤها بشكل أساسي لأغراض المتاجرة،
- عندما تستحق السداد خلال اثني عشر شهراً بعد الفترة المالية، أو
- عند عدم وجود حق غير مشروط لتأجيل سداد المطلوبات لمدة لا تقل عن اثني عشر شهراً بعد الفترة المالية.

تصنف كافة المطلوبات الأخرى كمطلوبات غير متداولة.

الممتلكات والآلات والمعدات

تظهر الممتلكات والمعدات بالتكلفة مطروحاً منها أي مجمع استهلاك متراكم وأي مجمع خسائر هبوط. لا يتم استهلاك الأراضي. تشمل التكلفة جميع المصاريف بشكل مباشر والتي تم تكبدها في نقل الممتلكات والآلات والمعدات إلى موقعها الحالي وحتى تصبح جاهزة للاستخدام. تقوم الشركة بشكل دوري بمراجعة وإعادة تقييم العمر الإنتاجي المقدر والقيمة المتبقية، وبناءً على ذلك يجوز لها تغيير أو تعديل العمر الإنتاجي ونسب الاستهلاك. تعتبر مصاريف الإصلاح والصيانة مصاريف إيرادية أما مصاريف التحسينات فتعتبر مصاريف رأسمالية. يتم احتساب الاستهلاك على أساس العمر الإنتاجي المقدر وذلك باستعمال طريقة القسط الثابت.

إن نسب الإهلاك العملية المقدره لهذه الممتلكات والآلات والمعدات هي كالتالي:

البيان	نسبة الاستهلاك
التحسينات على المباني المستأجرة	١٠% أو مدة الإيجار أيهما أكثر
الأثاث والمفروشات	١٠%
الأجهزة والمعدات	١٥%
التجهيزات والديكورات	١٠%
السيارات	٢٥%
الأجهزة المكتبية	١٥%

إذا كان هناك مؤشر على حدوث تغير كبير في معدل الاستهلاك أو العمر الإنتاجي أو القيمة المتبقية للممتلكات والآلات والمعدات، يتم تعديل انخفاض هذه الممتلكات والآلات والمعدات مستقبلاً ليعكس التوقعات الجديدة. عند البيع، يتم إثبات الفرق بين صافي متحصلات البيع والقيمة الدفترية للبند المباع في قائمة الربح أو الخسارة، والمدرجة في الإيرادات الأخرى أو مصروفات التشغيل الأخرى.

المراجعة السنوية للقيم التخريدية والأعمار الإنتاجية

القيمة التخريدية للأصل هي المبلغ المقدر الحالي الذي يمكن للشركة الحصول عليه عند استبعاد الأصل بعد خصم التكاليف المقدره لاستبعاد إذا كان الأصل قد وصل بالفعل إلى العمر والحالة المتوقعين في نهاية عمره الإنتاجي.

تتم مراجعة القيم التخريدية والأعمار الإنتاجية للموجودات وتعديلها، عند الضرورة، في نهاية كل فترة تقرير مالي. إذا اختلفت التوقعات عن التقديرات السابقة، يتم احتساب التغير كتغير في التقديرات المحاسبية.

شركة كومل
(شركة ذات مسؤولية محدودة)

إيضاحات حول القوائم المالية (تتمة)

للسنة المنتهية في ٣١ ديسمبر ٢٠٢٢م

٤ - ملخص لأهم السياسات المحاسبية (تتمة)

الانخفاض في قيمة الموجودات غير المتداولة

في تاريخ كل تقرير، تقوم الشركة بإجراء تقييم للتأكد من وجود دليل على وقوع انخفاض في قيمة أصل ما. وفي حالة وجود مثل هذا الدليل، أو عندما يكون من الضروري إجراء اختبار سنوي للتأكد من وجود انخفاض في القيمة، تقوم الشركة بتقدير القيمة القابلة للاسترداد للموجودات، والتي تمثل القيمة الأعلى بين القيمة العادلة للموجودات أو الوحدة المدرة للنقدية ناقصاً تكاليف البيع والقيمة الحالية، ويتم تحديدها للموجودات بشكل فردي ما لم ينتج عن الموجودات تدفقات نقدية وإرادة تعتبر مستقلة بشكل كبير عن الموجودات الأخرى أو مجموعات من الموجودات. وفي حالة زيادة القيمة الدفترية للموجودات، أو الوحدة المدرة للنقدية، عن القيمة القابلة للاسترداد، فإن الموجودات أو الوحدة المدرة للنقدية، تعتبر منخفضة القيمة وتخضع إلى القيمة القابلة للاسترداد له.

وعند تقدير القيمة الحالية، تخصم التدفقات النقدية المستقبلية المقدرة إلى القيمة الحالية باستخدام معدل الخصم لما بعد الزكاة والذي يعكس تقديرات السوق الحالية للقيمة الزمنية للنقد والمخاطر الملازمة للموجودات.

يتم إثبات خسائر الانخفاض في القيمة للعمليات المستمرة، بما في ذلك الانخفاض في قيمة رأس المال العامل، إذا انطبق ذلك، في قائمة الربح أو الخسارة ضمن المصاريف وما يتماشى مع وظيفة الموجودات التي انخفضت قيمته.

بالنسبة للموجودات فيما عدا الشهرة، يتم بتاريخ إعداد كل قوائم مالية إجراء تقييم للتأكد من وجود دليل على أن خسائر الانخفاض في القيمة المثبتة سابقاً لم تعد موجودة أو أنها نقصت. وفي حالة وجود مثل هذا الدليل، تقوم الشركة بتقدير القيمة القابلة للاسترداد للموجودات أو الوحدة المدرة للنقدية. يتم عكس قيد خسارة الانخفاض في القيمة المثبتة سابقاً فقط في حالة وجود تغير في الافتراضات المستخدمة في تحديد القيمة القابلة للاسترداد منذ تاريخ إثبات آخر خسارة انخفاض في القيمة. يتم إثبات عكس القيد هذا في قائمة الربح أو الخسارة.

في حالة عكس خسارة انخفاض قيمة الموجودات غير المالية فيما عدا الشهرة، يتم زيادة القيمة الدفترية للموجودات (أو مجموعة الموجودات ذات الصلة) إلى التقييم المعدل للمبلغ الممكن استرداده، ولكن ليس أكثر من المبلغ الذي كان سيتم تحديده لو لم يتم تسجيل خسارة انخفاض في القيمة للموجودات (أو مجموعة الموجودات ذات الصلة) في السنوات السابقة. يتم الاعتراف بعكس خسارة انخفاض القيمة مباشرة في قائمة الربح أو الخسارة.

حق استخدام الأصول والتزامات التأجير

قامت الشركة بالاعتراف بموجودات ومطلوبات جديدة لإحدى عقود إيجاراتها التشغيلية تشمل أرض. يتم توزيع كل دفعة إيجار بين المطلوبات وتكلفة التمويل. يتم تحميل تكلفة التمويل على قائمة الربح أو الخسارة على مدى فترة الإيجار بحيث يتم تحقيق معدل فائدة دوري ثابت على الرصيد المتبقي من الالتزام لكل فترة. يتم استهلاك حق استخدام الأصل على مدى العمر الإنتاجي للأصل أو فترة عقد الإيجار، أيهما أقصر، على أساس القسط الثابت.

يتم مبدئياً قياس الموجودات والمطلوبات الناشئة عن عقد الإيجار على أساس القيمة الحالية.

أصل حق الاستخدام، حيث يثبت أولياً:

- مبلغ القياس الأولي للالتزام عقد الإيجار الذي هو عبارة عن القيمة الحالية لدفعات الإيجار المستقبلية؛
- أي دفعات عقد إيجار تمت في أو قبل تاريخ بداية عقد الإيجار ناقصاً أي حوافز إيجار مستلمة؛
- أي تكاليف مباشرة أولية متكبدة بواسطة الشركة كمستأجر؛
- تقدير للتكاليف التي ستكبدها الشركة كمستأجر لتفكيك وإزالة الأصل محل العقد، وإعادة الموقع الذي يوجد فيه الأصل إلى الحالة الأصلية.

يقاس أصل حق الاستخدام لاحقاً بالتكلفة مطروحاً منها أي مجمع استهلاك وأي مجمع خسائر هبوط في القيمة معدل باي إعادة قياس للالتزام عقد الإيجار.

تستهلك الشركة أصل حق الاستخدام على المدة المقدرة لعقد الإيجار بطريقة القسط الثابت.

الالتزام عقد الإيجار يتم إثباته أولياً بالقيمة الحالية لدفعات الإيجار غير المدفوعة في تاريخ بداية العقد، ويتم استخدام معدل الافتراض الإضافي للشركة.

شركة كومل
(شركة ذات مسؤولية محدودة)

إيضاحات حول القوائم المالية (تتمة)

للسنة المنتهية في ٣١ ديسمبر ٢٠٢٢م

٤ - ملخص لأهم السياسات المحاسبية (تتمة)

حق استخدام الأصول والتزامات التأجير (تتمة)

يقاس التزام عقد الإيجار لاحقاً كما يلي:

- زيادة المبلغ الدفئري ليعكس الفائدة على التزام عقد الإيجار؛
- تخفيض المبلغ الدفئري ليعكس دفعات الإيجار؛
- إعادة قياس المبلغ الدفئري ليعكس أي إعادة تقييم أو تعديلات لعقد الإيجار.

تقوم الشركة بفصل المبالغ المدفوعة إلى الجزء الأصلي (يعرض ضمن أنشطة التمويل) والفائدة (تعرض ضمن الأنشطة التشغيلية) في قائمة التدفقات النقدية.

بموجب المعيار الدولي للتقرير المالي رقم (١٦)، يتم اختبار "حق استخدام الأصول" للتحقق من انخفاض قيمته وفقاً لمعيار المحاسبة الدولي رقم (٣٦) "الهبوط في قيمة الأصول".

مدة عقود الإيجار

تقوم الشركة بتحديد مدة عقد الإيجار باعتبارها الفترة غير القابلة للإلغاء في عقد الإيجار جنباً إلى جنب مع كل من:

- الفترات المشمولة بخيار تمديد عقد الإيجار إذا كانت الشركة متأكدة بصورة معقولة من ممارسة هذا الخيار؛
- الفترات المشمولة بخيار إنهاء عقد الإيجار إذا كانت الشركة متأكدة بصورة معقولة من عدم ممارسة هذا الخيار.

بالنسبة لعقود الإيجار قصيرة الأجل (مدة الإيجار ١٢ شهراً أو أقل) والعقود منخفضة القيمة، قامت الشركة بالاعتراف بمصاريف الإيجار على أساس القسط الثابت على النحو المسموح به في المعيار الدولي للتقرير المالي رقم (١٦) وهي نفس الطريقة التي كان يتم المحاسبة عنها وفقاً لمعيار المحاسبة الدولي رقم (١٧) "عقود الإيجار".

الموجودات غير الملموسة

يتم الاعتراف بالموجودات غير الملموسة المُستحوذ عليها بشكل منفصل بالتكلفة، بعد الإثبات الأولي، تدرج الموجودات غير الملموسة بالتكلفة مطروحاً منها أي إطفاء متراكم وأي مجمع خسائر هبوط في القيمة، إن وجدت. إن الموجودات غير الملموسة المنتجة داخلياً، باستثناء تكاليف التطوير لا تتم رسملتها، ويتم إثبات المصاريف في قائمة الربح أو الخسارة عند تكبدها. يتم مراجعة فترة وطريقة الإطفاء للموجودات غير الملموسة ذات الأعمار الإنتاجية المحددة في نهاية كل فترة مالية. تتم المحاسبة عن التغييرات في العمر الإنتاجي المتوقع أو الطريقة المتوقعة لإطفاء المنافع الاقتصادية المستقبلية الكامنة في الموجودات غير الملموسة بتغيير فترة الإطفاء أو طريقته، حسب ما هو ملائم، وتعالج كتغيرات في التقديرات المحاسبية. يتم إثبات مصروف الإطفاء للموجودات غير الملموسة ذات الأعمار الإنتاجية المحددة في قائمة الربح أو الخسارة ضمن فئة المصاريف التي تتفق مع وظيفة الموجودات غير الملموسة. يتم إطفاء الموجودات غير الملموسة ذات الأعمار الإنتاجية المحددة باستخدام طريقة القسط الثابت على مدى أعمارها الإنتاجية المقدره كما يلي:

النسبة	البيان
٢٥%	برامج الحاسب الآلي

المخزون

يظهر المخزون بالتكلفة أو صافي القيمة القابلة للتحقق، أيهما أقل. تتمثل التكاليف في المصاريف المتكبدة من أجل وصول المنتج إلى الموقع الحالي بحالته الراهنة ويتم تحديدها على أساس المتوسط المرجح. تستند صافي القيمة القابلة للتحقق على سعر البيع المقدر خلال السياق الاعتيادي للأعمال ناقصاً أية تكاليف إضافية من المتوقع تكبدها عند الإنتمام أو البيع. يتم تكوين مخصص للمخزون الرائد ويطيى الحركة إذا دعت الحاجة لذلك.

الأطراف ذات العلاقة

الطرف ذو العلاقة هو شخص أو منشأة ذات علاقة بالشركة، ويكون الشخص ذو علاقة إذا امتلك سيطرة أو تأثير جوهري على الشركة أو كان عضو في الإدارة الرئيسية، وتكون المنشأة ذات علاقة إذا كانت المنشأة عضو في نفس المجموعة كشركة أم أو شركة تابعة أو شركة زميلة أو مرتبطتين بمشروع مشترك أو تكون كلا المنشأتين مشروعاً مشتركاً لطرف ثالث.

المعاملة مع الأطراف ذات العلاقة هي تحويل للموارد أو الخدمات أو الالتزامات بين الشركة والطرف ذو العلاقة بغض النظر عما إذا تم تحويل السعر. وإن أفراد الإدارة الرئيسيين هم الأشخاص المفوضين والمسؤولين عن التخطيط والإدارة ولهم سيطرة مباشرة أو غير مباشرة على العمال الرئيسية للشركة بما فيهم المدير.

الذمم المدينة

تظهر الذمم المدينة بالمبلغ الأصلي للفاتورة ناقصاً المخصص لقاء أية مبالغ غير قابلة للتحويل. يتم تكوين مخصص خسائر انتمائية متوقعة عند وجود دليل موضوعي يشير إلى عدم مقدرة الشركة على تحصيل المبالغ المستحقة وفقاً للشروط الأصلية للذمم المدينة. يتم شطب الديون المدومة عند تحديدها مقابل المخصصات المتعلقة بها. ويتم تحميل المخصصات على قائمة الربح أو الخسارة، وأي استردادات لاحقة لمبالغ الذمم المدينة والتي تم شطبها سابقاً تضاف إلى الإيرادات الأخرى.

شركة كومل
(شركة ذات مسؤولية محدودة)

إيضاحات حول القوائم المالية (تتمة)
للسنة المنتهية في ٣١ ديسمبر ٢٠٢٢م

٤ - ملخص لأهم السياسات المحاسبية (تتمة)

الانخفاض قيمة الموجودات المالية
تستخدم متطلبات انخفاض القيمة الجديدة للمعيار الدولي للتقرير المالي رقم (٩) مزيداً من المعلومات المستقبلية لإثبات الخسائر الائتمانية المتوقعة - نموذج الخسارة الائتمانية المتوقعة.

لم يعد إثبات الخسائر الائتمانية يعتمد على قيام الشركة مبدئياً بتحديد حدث خسارة الائتمان. وبدلاً من ذلك تأخذ الشركة بالحسبان نطاق أوسع من المعلومات عند تقييم مخاطر الائتمان وقياس خسائر الائتمان المتوقعة، بما في ذلك الأحداث الماضية والظروف الحالية والتنبؤات المعقولة والداعمة التي تؤثر على إمكانية التحصيل المتوقع للتدفقات النقدية المستقبلية للأداة.

عند تطبيق هذا النهج المستقبلي يتم التمييز بين:

- الأدوات المالية التي لم تتخضع جودتها الائتمانية بشكل جوهري منذ الاعتراف المبدئي أو التي تحتوي على مخاطر ائتمانية منخفضة (المرحلة الأولى) و،
- الأدوات المالية التي تتخضع جودتها الائتمانية بشكل جوهري منذ الاعتراف المبدئي ولم تكن مخاطرها الائتمانية منخفضة (المرحلة الثانية)،
- تغطي "المرحلة الثالثة" الموجودات المالية التي لديها دليل موضوعي على الانخفاض في القيمة بتاريخ التقرير. ومع ذلك لا يقع أي من موجودات الشركة في هذه الفئة.

يتم إثبات "١٢ شهر" من الخسائر الائتمانية المتوقعة" لفئة الأولى بينما يتم إثبات "خسائر ائتمانية متوقعة مدى الحياة" لفئة الثانية.

يتم تحديد مقياس الخسائر الائتمانية المتوقعة من خلال تقدير الاحتمال المرجح للخسائر الائتمانية على مدى العمر المتوقع للأداة المالية.

تعترف الشركة بخسائر ائتمانية متوقعة لمدة ١٢ شهراً للموجودات المالية بالقيمة العادلة من خلال الدخل الشامل الآخر (إن وجدت). وبما أن معظم هذه الأدوات تتمتع بتصنيف ائتماني ممتاز فإن احتمال جهاها يُعد ضئيلاً. إلا أنه في تاريخ كل تقرير تقوم الشركة بتقييم إذا ما كانت هناك زيادة ملحوظة في مخاطر الائتمان للأداة.

القروض

يتم تسجيل القروض مبدئياً بالقيمة العادلة (ممثلة في العائدات المستلمة) بعد خصم تكاليف المعاملة المتكبدة، إن وجدت. بعد الاعتراف المبدئي، يتم الاعتراف بهذه القروض طويلة الأجل بالتكلفة المطفأة باستخدام طريقة معدل الفائدة الفعلي. يتم الاعتراف بأي فروق بين العائدات (بعد خصم تكاليف المعاملة) والمبلغ القابل للاسترداد كريح أو خسارة على مدة القرض باستخدام طريقة معدل الفائدة الفعلي.

يتم تصنيف القروض كمطلوبات متداولة طالما أن الشركة ليس لديها حق مؤقت في تأخير تسوية الالتزام لمدة لا تقل عن ١٢ شهراً بعد تاريخ التقرير.

تكاليف الاقتراض

تتم رسلة تكاليف الاقتراض التي تعود بشكل مباشر على اقتناء أو تشييد أو إنتاج أصل مؤهل لشروط رسلة تكلفة الاقتراض على أنها جزء من تكلفة ذلك الأصل، والأصول المؤهلة هي التي تتطلب - بالضرورة - وقتاً زمنياً طويلاً لتصبح جاهزة للاستخدام. ويتم إثبات تكاليف الاقتراض الأخرى على أنها مصروف في قائمة الربح أو الخسارة في الفترة التي تكبدها فيها.

منافع الموظفين

- التزامات خطة منافع الموظفين المحددة

يتم تحديد التزامات خطة منافع الموظفين المحددة باستخدام طريقة تكلفة الوحدة المتوقعة مع إجراء تقييم ائتواري بنهاية كل فترة مالية سنوية، ويتم إدراج إعادة القياس التي تشمل المكاسب والخسائر الإئتواري في قائمة المركز المالي مع قيد أو خصم ضمن قائمة الدخل الشامل الآخر للفترة التي تم تكبدها فيها، ويتم إدراج إعادة القياس المعترف في قائمة الدخل الشامل الآخر فوراً ولا يتم إعادة إدراجه ضمن قائمة الربح أو الخسارة.

- استحقاق التقاعد

تقوم الشركة بسداد اشتراكات تقاعد لموظفيها السعوديين إلى مؤسسة التأمينات الاجتماعية، وتمثل خطة مساهمة محددة، وتعتبر الدفعات كمصاريف عند تكبدها.

- منافع الموظفين قصيرة الأجل

يتم الاعتراف بالالتزامات عن المزايا المستحقة للموظفين بالنسبة للأجور والرواتب، والإجازة السنوية والإجازة المرضية في الفترة التي يتم فيها تقديم الخدمة المتعلقة بها بالمبلغ غير المخصص للمزايا المتوقعة أن يتم دفعها مقابل تلك الخدمة.

الذمم الدائنة والمبالغ المستحقة الدفع

يتم إثبات الالتزامات لقاء المبالغ الواجب دفعها مستقبلاً عن البضائع أو الخدمات المستلمة، سواء قدمت أم لم تقدم بها فواتير من قبل الموردين.

شركة كومل
(شركة ذات مسؤولية محدودة)

إيضاحات حول القوائم المالية (تتمة)
للسنة المنتهية في ٣١ ديسمبر ٢٠٢٢م

٤ - ملخص لأهم السياسات المحاسبية (تتمة)

المخصصات

يجب إثبات المخصصات عندما يكون لدى الشركة التزام قائم (قانوني أو ضمني) نتيجة لحدث سابق وأن يكون من المحتمل أنه سوف يتطلب تدفقات خارجة لموارد لها منافع اقتصادية لتسوية هذا الالتزام وأنه يمكن إجراء تقدير لمبلغ الالتزام بطريقة يمكن الاعتماد عليها. عندما يكون من المتوقع أن يتم الاسترداد (من قبل طرف آخر) لبعض من أو لجميع الإنفاق المطلوب لتسوية مخصص (من خلال عقد تأمين على سبيل المثال)، فإنه يتم إثبات المبلغ المسترد فقط عندما يكون في حكم المؤكد أنه سيتم استلام المبلغ المسترد إذا قامت المنشأة بتسوية الالتزام، ويتم إثبات هذا المبلغ المسترد كأصل منفصل. يتم عرض المصروف المتعلق بالمخصص في قائمة الربح أو الخسارة وذلك بالصافي بعد طرح المبلغ المسترد.

الالتزامات المحتملة

جميع الالتزامات المحتملة الناجمة عن أحداث سابقة والتي سوف يتأكد وجودها فقط من خلال وقوع أو عدم وقوع حدث واحد أو أكثر من الأحداث المستقبلية غير المؤكدة والتي لا تخضع لسيطرة كاملة من قبل الشركة، أو جميع الالتزامات الحالية الناجمة عن أحداث سابقة ولكنها غير مثبتة للأسباب التالية:

- عدم وجود احتمال بأن تدفق الموارد الخارجة الكامنة في المنافع الاقتصادية سيكون مطلوباً لتسوية الالتزام، أو
- عدم إمكانية قياس مبلغ الالتزام بموثوقية كافية؛ فإنه يجب تقييمها جميعاً بتاريخ كل قائمة مركز مالي والإفصاح عنها في القوائم المالية للشركة ضمن المطلوبات المحتملة.

مخصص الزكاة

- يتم إثبات مخصص الزكاة في نهاية كل سنة مالية وفقاً لأنظمة هيئة الزكاة والضريبة والجمارك بالمملكة العربية السعودية ("الهيئة").
- يتم تحميل مخصص الزكاة في نهاية كل سنة مالية ضمن قائمة الربح أو الخسارة، كما يتم إثبات مطلوبات الزكاة، إن وجدت، والتي تتعلق بالربوط الزكوية عن السنوات السابقة من قبل الهيئة في الفترة التي يتم فيها إصدار الربوط النهائية.

ضريبة الاستقطاع

تقوم الشركة باستقطاع ضريبة على المعاملات مع الأطراف غير المقيمة في المملكة العربية السعودية وعلى توزيعات الأرباح المدفوعة للشركاء غير المقيمين وفقاً لأنظمة هيئة الزكاة والضريبة والجمارك في المملكة العربية السعودية.

ضريبة القيمة المضافة

- يعترف بالمصاريف والأصول بالصافي بعد حسم مبلغ ضريبة القيمة المضافة، باستثناء:
- عندما تكون ضريبة القيمة المضافة المتكبدة على شراء الأصول أو الخدمات غير قابلة للاسترداد من هيئة الزكاة والضريبة والجمارك، حيث يعترف بهذه الحالة بضرريبة القيمة المضافة كجزء من تكلفة اقتناء الأصل أو كجزء من بند المصاريف، حسب مقتضى الحال.
- وعند ادراج الحسابات المدينة والدائنة مع مبلغ ضريبة القيمة المضافة. يدرج صافي مبلغ ضريبة القيمة المضافة القابلة للاسترداد من أو المستحقة الدفع إلى هيئة الزكاة والضريبة والجمارك كجزء من الحسابات المدينة أو الدائنة في قائمة المركز المالي.

التوزيعات المستحقة للشركاء

تسجل توزيعات الأرباح إلى الشركاء في الشركة كالتزام عند إقرار هذه التوزيعات. وفقاً لنظام الشركات بالمملكة العربية السعودية، يتم إقرار التوزيعات عند اعتمادها من الشركاء أو تفويض من الشركاء إلى مجلس الإدارة بتوزيع أرباح مرحلية على الشركاء في الشركة بشكل نصف سنوي أو ربع سنوي بموجب قرار من الجمعية العامة العادية ويجدد سنوياً، وذلك بما يتناسب مع وضع الشركة المالي وتدفقاتها النقدية، ويخصم المبلغ المقابل مباشرة من حقوق الملكية.

تحقق المبيعات

- تعترف الشركة بالإيرادات بموجب المعيار الدولي للتقرير المالي رقم ١٥ باستخدام نموذج الخمس خطوات التالية:
- ١- تحديد العقد مع العميل: يعرّف العقد بأنه اتفاق بين طرفين أو أكثر ينشئ حقوقاً أو التزامات قابلة للتنفيذ ويحدد المعايير التي يجب الوفاء بها.
- ٢- تحديد التزامات الأداء في العقد: التزام الأداء هو وعد مع عميل لنقل سلعة أو تقديم خدمة.
- ٣- تحديد سعر الصفقة: سعر الصفقة هو مبلغ المقابل الذي تتوقع الشركة أن يحقق له مقابل تحويل البضائع أو الخدمات الموعودة إلى العميل باستثناء المبالغ المجمعّة نيابة عن أطراف ثالثة.
- ٤- تخصيص سعر الصفقة: التزامات الأداء في العقد: بالنسبة للعقد الذي يحتوي على أكثر من التزام أداء، تقوم الشركة بتخصيص سعر المعاملة إلى كل التزام أداء بمبلغ يحدد مقدار الاعتبار الذي تقوم به الشركة، يحدد مبلغ المقابل الذي تتوقع الشركة الحصول عليه مقابل الوفاء بكل التزام.
- ٥- الاعتراف بالإيراد عندما (كما) يفي الكيان بالتزام الأداء.

شركة كومل
(شركة ذات مسؤولية محدودة)

إيضاحات حول القوائم المالية (تتمة)

للسنة المنتهية في ٣١ ديسمبر ٢٠٢٢م

٤ - ملخص لأهم السياسات المحاسبية (تتمة)

تحقق المبيعات (تتمة)

تحديد العقود مع العميل

تقوم الشركة بتقييم دقيق لشروط وأحكام العقود مع عملائها لأن الإيراد يتحقق فقط عندما يتم الوفاء بالتزامات الأداء في العقود مع العملاء. يعتبر التغيير في نطاق أو سعر (أو كلاهما) العقد بمثابة تعديلاً للعقد وتحدد الشركة ما إذا كان هذا التغيير سيعتبر عقداً جديداً أو سيتم احتسابه كجزء من العقد الحالي.

تحديد التزامات الأداء

بمجرد أن تقوم الشركة بتحديد العقد مع العميل، تقوم بتقييم الشروط التعاقدية والممارسات التجارية المعتادة لتحديد كافة الخدمات المتفق عليها ضمن العقد وتحديد أي من تلك الخدمات المتفق عليها (أو مجموعة من الخدمات المتفق عليها) التي سيتم التعامل معها كالتزامات أداء منفصلة.

تحديد سعر المعاملة

تحدد الشركة سعر المعاملة كمبلغ تتوقع الحصول عليه. تتضمن تقديراً لأي مقابل متغير وتأثير القيمة الزمنية للنقود والقيمة العادلة لأي مقابل غير نقدي وتأثير أي مقابل مدفوع أو مستحق لأحد العملاء (إن وجد). يقتصر المقابل المتغير على المبلغ الذي بموجبه يكون هناك احتمال كبير بعدم حدوث انعكاس هام وذلك عندما يتم حل حالات عدم التأكد المرتبطة بالتغيير.

تخصيص سعر المعاملة

عند تحديد التزامات الأداء وسعر المعاملة، يتم تخصيص سعر المعاملة على التزامات الأداء والذي يتم عادةً بما يتناسب مع أسعار البيع المستقلة الخاصة بها (أي على أساس سعر البيع المستقل النسبي). عند تحديد أسعار البيع المستقلة، يتعين على الشركة استخدام معلومات قابلة للملاحظة، إن وجدت. إذا كانت أسعار البيع المستقلة غير قابلة للملاحظة بشكل مباشر، تقوم الشركة باستخدام التقديرات على أساس المعلومات المتاحة بشكل معقول.

الإعتراف بالإيرادات

يتم الاعتراف بالإيرادات فقط عند قيام الشركة باستيفاء التزام أداء عن طريق نقل السيطرة لخدمة متفق عليها إلى العميل. من الممكن تحويل السيطرة بمرور الوقت أو في وقت معين. وعند استيفاء التزام الأداء خلال مدة زمنية، تحدد الشركة متى التقدم بموجب العقد بناءً على طريقة المدخلات أو المخرجات والتي تعمل على قياس أفضل للأداء المكتمل لتاريخه. يتم تطبيق الطريقة المحددة بشكل ثابت على التزامات الأداء المماثلة وفي الظروف المماثلة.

الإعتراف بالإيرادات من مبيعات البضائع

يتم الاعتراف بمبيعات البضائع عندما يتم تسليم البضائع وانتقال المنافع والمخاطر الهامة المصاحبة لملكية البضائع إلى المشتري وإصدار الفواتير الخاصة بها، ويكون ذلك عادةً عند تسليم البضاعة، حيث أن هذه هي النقطة الزمنية التي يكون فيها هذا المبلغ غير مشروط، لأنه لا يلزم سوى مرور الوقت قبل استحقاق الدفعة.

الإيرادات الأخرى

يتم الاعتراف بالإيرادات الأخرى عند تحققها.

اعتبارات الأصيل مقابل الوكيل

قامت الشركة بإعادة تقييم شاملة لهذه الترتيبات لتحديد ما إذا كانت الشركة تعمل كأصيل أو وكيل عند تسليم السلع إلى العميل لأن ذلك سيؤثر على ما إذا كانت الإيرادات معترف بها على أساس إجمالي أو صافي. وتأخذ الشركة في الاعتبار عدة عوامل كتحمل المسؤولية الأساسية لتوفير السلع، وتحمل مخاطر المخزون، والفترة في تحديد الأسعار. وعند الاستيفاء بهذه المؤشرات، تُعد الشركة تعمل كأصيل، وبالتالي، فإن معاملات البيع المتصلة بما سبق يتم تسجيلها على أساس إجمالي.

تكلفة المبيعات

تثبت كافة المصاريف على أساس الاستحقاق، وتثبت التكاليف التشغيلية على أساس التكلفة التاريخية. وتصنف التكاليف المتعلقة بالمبيعات كتكلفة مبيعات. ويتضمن ذلك المواد الخام والعمالة المباشرة والتكاليف غير المباشرة الأخرى المتعلقة بها. وتسجل التكاليف الأخرى مثل تكاليف البيع كمصاريف بيع وتوسيق، فيما تظهر كافة التكاليف الأخرى المتبقية كمصاريف عمومية وإدارية.

شركة كومل
(شركة ذات مسؤولية محدودة)

إيضاحات حول القوائم المالية (تتمة)
للسنة المنتهية في ٣١ ديسمبر ٢٠٢٢م

٤ - ملخص لأهم السياسات المحاسبية (تتمة)

المصاريف البيعية والتسويقية

تتكون المصاريف البيعية والتسويقية بصورة رئيسية من التكاليف المتكبدة في التسويق لمنتجات الشركة وبيعها. يتم تصنيف كافة المصاريف الأخرى كمصاريف عمومية وإدارية.

المصاريف العمومية والإدارية

تتكون المصاريف العمومية والإدارية من التكاليف المباشرة وغير المباشرة غير المتعلقة بتكلفة المبيعات. يجب أن يتم على أساس ثابت توزيع المصاريف بين المصاريف العمومية والإدارية وتكلفة المبيعات - متى كان ذلك ضرورياً. تتضمن تلك المصاريف بصورة رئيسية تكاليف الموظفين والمزايا الأخرى للموظفين والمكافآت والبدلات وأتعاب الصيانة ومصاريف الإيجار والتأمين والأتعاب المهنية وغيرها.

القطاع التشغيلي

القطاع التشغيلي هو أحد مكونات الشركة والذي يقوم بأشطة قد يحقق منها إيرادات ويتحمل عنها مصروفات بما في ذلك الإيرادات والمصروفات المتعلقة بمعاملات مع أي من قطاعات الشركة الأخرى. يتم تقييم جميع نتائج القطاعات بشكل دوري من قبل متخذ القرارات التشغيلية لاتخاذ القرار حتى يتم اتخاذ قرارات وتقييم أداء الموارد المخصصة لكل قطاع والمعلومات المالية المتاحة بشكل منفصل.

تتضمن نتائج القطاعات التي يتم رفعها إلى متخذ القرارات التشغيلية عائدة مباشرة إلى القطاع بالإضافة إلى تلك التي يمكن تخصيصها على أساس مناسب. مصروفات المركز الرئيسي وتكاليف البحث والتطوير والموجودات / المطلوبات ذات العلاقة وموجودات ومطلوبات الزكاة.

لا توجد قطاعات تشغيلية لدى الشركة حيث أن جميع الإيرادات عن أنشطة الشركة تتم من خلال قطاع تشغيلي واحد وبالتالي فلا توجد قطاعات تشغيلية يتم الإفصاح عنها.

القطاع الجغرافي

القطاع الجغرافي هو مجموعة من الموجودات أو العمليات أو المنشآت التي تعمل في أنشطة مربحة في بيئة اقتصادية معينة خاضعة لمخاطر وعوائد مختلفة عن تلك التي تعمل في بيئات اقتصادية أخرى.

لا توجد قطاعات جغرافية لدى الشركة حيث أن جميع الإيرادات عن أنشطة الشركة تتم داخل المملكة العربية السعودية وبالتالي فلا توجد قطاعات جغرافية يتم الإفصاح عنها.

المقاصة

تتم المقاصة بين الموجودات والمطلوبات المالية وتسجل بالصافي في قائمة المركز المالي عندما يكون هناك حق قانوني ملزم بتطبيق عملية المقاصة بين هذه المبالغ، وتوحي الشركة التسوية على أساس صافي هذه المبالغ أو الاعتراف بالموجودات وتسوية المطلوبات في أن واحد.

المعاملات بالعملة الأجنبية

تتم المعاملات بالعملة الأجنبية إلى الريال السعودي بأسعار التحويل السائدة عند إجراء المعاملة. ويتم تحويل الموجودات والمطلوبات النقدية بالعملة الأجنبية كما في تاريخ قائمة المركز المالي إلى الريال السعودي بالأسعار السائدة في ذلك التاريخ. إن المكاسب والخسائر الناتجة عن التسديدات أو تحويل العملات الأجنبية يتم إدراجها ضمن قائمة الربح أو الخسارة.

شركة كومل
(شركة ذات مسؤولية محدودة)

إيضاحات حول القوائم المالية (تتمة)
للسنة المنتهية في ٣١ ديسمبر ٢٠٢٢ م
بالريال السعودي

٦ - حق استخدام الأصول، بالصافي والتزامات التأجير
أ- يتألف هذا البند مما يلي:

الرصيد، بداية السنة	إضافات	الرصيد، نهاية السنة	التكلفة
-	٢٤٥,٤٥٨	٢٤٥,٤٥٨	
الرصيد، بداية السنة	المحمل للسنة - إيضاح ٢١	الرصيد، نهاية السنة	الاستهلاك المتراكم
-	٤٥١	٤٥١	
الرصيد، بداية السنة		الرصيد، نهاية السنة	صافي القيمة الدفترية
-		٢٤٥,٠٠٧	

ب- فيما يلي الحركة التي تمت على التزامات التأجير:

٣١ ديسمبر ٢٠٢٢ م	٣١ ديسمبر ٢٠٢١ م	١ يناير ٢٠٢١ م	الرصيد، بداية السنة
-	-	-	إضافات
٢٤٥,٤٥٨	-	-	مصرف الفائدة - إيضاح ٢٢
٤٦٩	-	-	المسدد
(١٩,٢٣١)	-	-	الرصيد، نهاية السنة
٢٢٦,٦٩٦	-	-	

ج- تم تبويب التزامات التأجير على النحو التالي:

٣١ ديسمبر ٢٠٢٢ م	جزء غير المتداول	جزء المتداول
٢٠٧,٤٦٥		
١٩,٢٣١		
٢٢٦,٦٩٦		
٣١ ديسمبر ٢٠٢٢ م	كانت مدفوعات الإيجار والمصاريف التمويلية المتعلقة بالتزامات عقود الإيجار كما يلي:	
٦,٨٢٣	المجموع	
١٢,٤٠٨	غير المتداول	
١٩,٢٣١	٨٧,٨٩٨	
	١٣٨,٧٩٨	
	٢٢٦,٦٩٦	

د- قامت الشركة بتبويب التزامات التأجير على النحو التالي:

هـ- قامت الشركة بتبويب التزامات التأجير على النحو التالي:

الرصيد، بداية السنة	إضافات	الرصيد، نهاية السنة	التكلفة
١٧٧,٥٠٠	٣٠,٥٣٠	٢٠٨,٠٣٠	
الرصيد، بداية السنة	المحمل للسنة - إيضاح ٢١	الرصيد، نهاية السنة	الإطفاء المتراكم
٩٦,٠٢٩	٣٦,٦٥١	١٣٢,٦٨٠	
الرصيد، بداية السنة		الرصيد، نهاية السنة	صافي القيمة الدفترية
٨١,٤٧١		٧٥,٣٥٠	
الرصيد، بداية السنة	إضافات	الرصيد، نهاية السنة	التكلفة
١٧٧,٥٠٠	-	١٧٧,٥٠٠	
الرصيد، بداية السنة	المحمل للسنة - إيضاح ٢١	الرصيد، نهاية السنة	الإطفاء المتراكم
٦٥,٣٢٠	٣٠,٧٠٩	٩٦,٠٢٩	
الرصيد، بداية السنة		الرصيد، نهاية السنة	صافي القيمة الدفترية
١١٢,١٨٠		٨١,٤٧١	

ب- بلغت تكلفة الموجودات المملوكة المستهلكة بالكامل والتي لا تزال تعمل مبلغ ٥٥,٠٠٠ ريال سعودي كما في ٣١ ديسمبر ٢٠٢٢ م (كما في ٣١ ديسمبر ٢٠٢١ م: ٥٥,٠٠٠ ريال سعودي) (١ يناير ٢٠٢١ م: ٥٥,٠٠٠ ريال سعودي).

شركة كومل
(شركة ذات مسؤولية محدودة)
إيضاحات حول القوائم المالية (تتمة)
للسنة المنتهية في ٣١ ديسمبر ٢٠٢٢ م
بالريال السعودي

٨ - المخزون، بالصافي
أ- يتمثل هذا البند والبالغ بالصافي ١١,٤١٨,٣١٦ ريال سعودي كما في ٣١ ديسمبر ٢٠٢٢ م (٣١ ديسمبر ٢٠٢١ م: ٨,٩٢٥,٨٦٩ ريال سعودي) (١ يناير ٢٠٢١ م: ٨,٣٨٦,٢٤٢ ريال سعودي) في مخزون الأدوية والمستلزمات الطبية ومستلزمات الأسنان.
ب- فيما يلي حركة مخصص المخزون الراكد وبطيء الحركة:

٣١ ديسمبر ٢٠٢٢ م	٣١ ديسمبر ٢٠٢١ م	١ يناير ٢٠٢١ م
٦٦١,٤٦٨	٢٧٨,٨٢٤	١٢٧,٣٩٦
(٥٢٢,٦٢٣)	(٢٧٨,٨٢٤)	(١٢٧,٣٩٦)
١٣٨,٨٤٥	-	-

الرصيد، بداية السنة
المكون - إيضاح ٢١
شطب
الرصيد، نهاية السنة

٩ - المصاريف المدفوعة مقدماً والموجودات الأخرى

٣١ ديسمبر ٢٠٢٢ م	٣١ ديسمبر ٢٠٢١ م	١ يناير ٢٠٢١ م
٨٧٣,١٢٥	١,١٥٠,١٥٦	١,١٩٢,٥٢٨
٥٣٤,١٨٤	٥٣٥,٦١٩	١٩٠,٠٠٠
٦٤١,٩٤٤	٣٧٩,٣٢٥	٣٩٧,٨٦٨
٤٠٥,٤١٧	٢٢١,٥٦٤	٢٣٩,٤٦٧
١١٤,٧٣٠	١٨٧,٢٢٤	٩٠,٥٩٩
٢٥٠,٤٧٥	١٨٩,٠٨٣	٣٦٥,٧٧١
٢,٨١٩,٨٧٥	٢,٦٦٢,٩٧١	٢,٤٧٦,٢٢٣

تأمين خطابات ضمان
دفعات مقدمة للموردين
ضريبة القيمة المضافة
مصاريف مدفوعة مقدماً
عهد وسلف الموظفين
أخرى

١٠ - المعاملات مع الأطراف ذات العلاقة

هناك معاملات تمت خلال السنة مع أطراف ذات علاقة ضمن أعمال الشركة الاعتيادية وبموافقة الإدارة، وترى الإدارة أن شروط تلك المعاملات لا تختلف مادياً عن أية معاملات أخرى تقوم بها الإدارة مع أي طرف ثالث. يتألف هذا البند مما يلي:
أ- تتمثل الأرصدة المستحقة من الأطراف ذات العلاقة مما يلي:

٣١ ديسمبر ٢٠٢٢ م	٣١ ديسمبر ٢٠٢١ م	١ يناير ٢٠٢١ م
٤,٨٢٦,٤٠٠	-	-
-	٣٦٧,٥٣٤	١٨٣,٧٠٠
-	-	١٥,٧٢٨
-	-	١٥٠,٠٠٠
٤,٨٢٦,٤٠٠	٣٦٧,٥٣٤	٣٤٩,٤٢٨

سلمان ناصر عبد العزيز المبارك
هشام عبد الله محمد العقلاء
شركة محترفي المجموعة الاستشارية للاستشارات الهندسية
شركة جواهر الإنماء للمقاولات

ب- تتمثل الأرصدة المستحقة إلى الأطراف ذات العلاقة مما يلي:

٣١ ديسمبر ٢٠٢٢ م	٣١ ديسمبر ٢٠٢١ م	١ يناير ٢٠٢١ م
-	-	١,٥٥٠,٠٠٠
-	-	٢٥٠,٠٠٠
-	-	١,٣٠٠,٠٠٠

بندر عبد الرحمن محمد النمر
هشام عبد الله محمد العقلاء

ج- فيما يلي أهم المعاملات الجوهرية التي تمت مع الأطراف ذات العلاقة:

حجم المعاملات	نوع المعاملة	طبيعة العلاقة	الطرف ذو العلاقة
٣١ ديسمبر ٢٠٢٢ م	٣١ ديسمبر ٢٠٢١ م	١ يناير ٢٠٢١ م	
(٧,٧٠٠,٠٠٠)	(٢,٠٠٠,٠٠٠)	-	سلمان ناصر عبد العزيز المبارك
-	٢٠٠,٠٠٠	-	شريك
٢,٩٢٤,٧٨٦	٣,٢٩١,١٧٢	١,٣٢٣,٨٦٤	هشام عبد الله محمد العقلاء
(٤٤,١٠٠)	(٧٥٠,٠٠٠)	(٣,٠٠٠,٠٠٠)	شريك
٢٠٤,١٠٠	٥٠٠,٠٠٠	-	شريك
١,٢١٨,٦٦١	١,٣٧١,٣٢٢	٥٥١,٦١٠	بندر عبد الرحمن محمد النمر
(١٢٠,٠٠٠)	(٤,٠٥٠,٠٠٠)	(٥,٠٠٠,٠٠٠)	شريك
-	٣,٠٠٠,٠٠٠	١,٠٠٠,٠٠٠	شريك
١,٤٦٢,٣٩٣	١,٦٤٥,٥٨٦	٦٦١,٩٢٢	رقية عبد العزيز عبد الرحمن المبارك
(٤٨٠,٠٠٠)	-	(٣٠,٠٠٠)	شريك
-	-	٨٠,٠٠٠	شريك
٤٨٧,٤٦٥	٥٤٨,٥٢٩	٢٢٠,٦٤٤	شركة محترفي المجموعة الاستشارية مملوكة لأحد الشركاء
-	-	(١٥,٧٢٨)	للاستشارات الهندسية
-	-	(١٥٠,٠٠٠)	شركة جواهر الإنماء للمقاولات
١,٢٤٧,٠٠٠	١,١٢٥,٠٠٠	٩٩٠,١٥٠	مملوكة لأحد الشركاء
-	-	-	موظفين
-	-	-	رواتب ومزايا

شركة كومل
(شركة ذات مسؤولية محدودة)

إيضاحات حول القوائم المالية (تتمة)
للسنة المنتهية في ٣١ ديسمبر ٢٠٢٢ م
بالريال السعودي

١٠ - المعاملات مع الأطراف ذات العلاقة (تتمة)
د- تعويضات الإدارة العليا وكبار التنفيذيين

تتمثل تعويضات الإدارة العليا وكبار التنفيذيين في تلك المبالغ المدفوعة للأشخاص الذين لهم سلطة ومسؤولية تخطيط وتوجيه ورقابة أنشطة المنشأة بشكل مباشر أو غير مباشر، بما في ذلك أي مدير (سواء كان تنفيذياً أو خلاف ذلك) حيث تشمل تعويضات كبار موظفي الإدارة: (رواتب ومزايا ومكافآت).

١١ - الذمم المدينة، بالصافي

أ- يتألف هذا البند مما يلي:

٣١ ديسمبر ٢٠٢٢ م	٣١ ديسمبر ٢٠٢١ م	١ يناير ٢٠٢١ م
٢٧,٢١٨,٠٣٨	٣٤,٩٥٥,٠٣٩	١٧,٣٠٠,٠٥٣
(١,٩٥٣,٠٧١)	(١,٥١٢,٣٦٣)	(١,٧٣٨,١٩١)
٢٥,٢٦٤,٩٦٧	٣٣,٤٤٢,٦٧٦	١٥,٥٦١,٨٦٢

ذمم مدينة - ب

ناقصاً: مخصص خسائر ائتمانية متوقعة - ج

ب- فيما يلي جدول أعمار الذمم المدينة:

٣١ ديسمبر ٢٠٢٢ م		٣١ ديسمبر ٢٠٢١ م		١ يناير ٢٠٢١ م	
حكومي وشبه حكومي	قطاع خاص	حكومي وشبه حكومي	قطاع خاص	حكومي وشبه حكومي	قطاع خاص
١٧,٣٤٧,٤٧٩	٧٠٩,٩٤٤	٢٠,٧٤٧,٩٩٠	٧٤٧,٤٠٥	٨,٠١٦,٦٧٦	١,٧٢٣,٢٤٠
٣,٢٧٦,٤٦١	١,٩٨٠,٦٢١	٩,٨٩٧,٨٩٤	٢,٥٩٥,١٦٤	٣,٩٩٨,٧١٤	١,٨٢٦,٦٣٠
-	١٨,٤٠٤	-	-	-	-
١,٧٣٠,١٦٠	١,٧٥٤,٩٦٩	٣٤٥,٥٣٦	٦٢١,٠٥٠	٨٣٥,٩٥٠	٨٩٨,٨٤٣
٢٢,٧٥٤,١٠٠	٤,٤٦٣,٩٣٨	٣٠,٩٩١,٤٢٠	٣,٩٦٣,٦١٩	١٢,٨٥١,٣٤٠	٤,٤٤٨,٧١٣
٢٧,٢١٨,٠٣٨	-	٣٤,٩٥٥,٠٣٩	-	١٧,٣٠٠,٠٥٣	-

ج- فيما يلي حركة مخصص الخسائر الائتمانية المتوقعة:

٣١ ديسمبر ٢٠٢٢ م	٣١ ديسمبر ٢٠٢١ م	١ يناير ٢٠٢١ م
١,٥١٢,٣٦٣	١,٧٣٨,١٩١	-
٥٥١,٧٥٣	١٣٣,٩٤٣	١,٧٤١,٦٩١
-	(٢٢٥,٨٢٨)	-
(١١١,٠٤٥)	(١٣٣,٩٤٣)	(٣,٥٠٠)
١,٩٥٣,٠٧١	١,٥١٢,٣٦٣	١,٧٣٨,١٩١

الرصيد، بداية السنة

المكون - إيضاح ٢١

عكس - إيضاح ٢١

شطب

الرصيد، نهاية السنة - هـ

هـ- فيما يلي تحليل مخصص الخسائر الائتمانية المتوقعة:

كما في ٣١ ديسمبر ٢٠٢٢ م		١٨٠ - ٩١ يوم		١٨١ - ٣٦٥ يوم		أكثر من ٣٦٥ يوم		المجموع	
معدل خسائر الائتمان المتوقعة	إجمالي القيمة الدفترية	معدل خسائر الائتمان المتوقعة	إجمالي القيمة الدفترية	معدل خسائر الائتمان المتوقعة	إجمالي القيمة الدفترية	معدل خسائر الائتمان المتوقعة	إجمالي القيمة الدفترية	معدل خسائر الائتمان المتوقعة	إجمالي القيمة الدفترية
٠,٣٠%	١٨,٠٥٧,٤٢٣	٦,١٥%	٥,٦٥٧,٠٨٢	٤٣,٩٣%	١٨,٤٠٤	٤٤,٢٤%	٣,٤٨٥,١٢٩	٧,١٧%	٢٧,٢١٨,٠٣٨
٥٤,٧٩٦	١٨,٠٥٧,٤٢٣	٣٤٨,٠٧٩	٥,٦٥٧,٠٨٢	٨,٠٨٦	١٨,٤٠٤	١,٥٤٢,١١٠	٣,٤٨٥,١٢٩	١,٩٥٣,٠٧١	٢٧,٢١٨,٠٣٨
٠,٤٨%	٢١,٤٩٥,٣٩٥	٧,٠٥%	١٢,٤٩٣,٠٥٨	-	٩٦٦,٥٨٦	٥٤,٥١%	٩٦٦,٥٨٦	٤,٣٢%	٣٤,٩٥٥,٠٣٩
١٠٤,٧٨٨	٢١,٤٩٥,٣٩٥	٨٨٠,٦٨٤	١٢,٤٩٣,٠٥٨	-	٩٦٦,٥٨٦	٥٢٦,٨٩١	٩٦٦,٥٨٦	١,٥١٢,٣٦٣	٣٤,٩٥٥,٠٣٩
٢,٧٧%	٩,٧٣٩,٩١٦	١١,٢٩%	٥,٨٢٥,٣٤٤	-	١,٧٣٤,٧٩٣	٤٦,٦٧%	١,٧٣٤,٧٩٣	١٠,٠٥%	١٧,٣٠٠,٠٥٣
٢٧٠,٢٢٣	٩,٧٣٩,٩١٦	٦٥٨,٢٢٤	٥,٨٢٥,٣٤٤	-	١,٧٣٤,٧٩٣	٨٠٩,٧٤٤	١,٧٣٤,٧٩٣	١,٧٣٨,١٩١	١٧,٣٠٠,٠٥٣

و- تأخذ الشركة بالاعتبار أي تغيير في جودة ائتمان الذمم المدينة التجارية من تاريخ منح الائتمان حتى نهاية الفترة المشمولة بالتقرير. بناءً على الخبرة السابقة، يتوقع تحصيل كافة الذمم المدينة التي لم تنخفض قيمتها. أثبتت الشركة مخصص خسائر ائتمانية متوقعة في قيمة الذمم المدينة المتعلقة بالقطاع الخاص. تعتبر الشركة أن الذمم المدينة الحكومية وشبه الحكومية عالية الجودة الائتمانية.

شركة كومل
(شركة ذات مسؤولية محدودة)

إيضاحات حول القوائم المالية (تتمة)
للسنة المنتهية في ٣١ ديسمبر ٢٠٢٢ م
بالريال السعودي

١٢ - الاحتياطي النظامي

تماشياً مع متطلبات نظام الشركات، يجوز أن ينص عقد تأسيس الشركة على تجنب نسبة معينة من صافي الأرباح لتكوين احتياطي يخصص للأغراض التي يحددها عقد التأسيس، وحسب عقد تأسيس الشركة، يتم في نهاية كل سنة مالية تجنب ١٠% على الأقل من صافي الربح السنوي لتكوين احتياطي نظامي. ويجوز للجمعية العامة للشركاء أن تقرر وقف هذا التجنب متى بلغ الاحتياطي المذكور ٣٠% من رأس مال الشركة.

١٣ - القروض والتسهيلات البنكية

أ- فيما يلي تفاصيل القروض والتسهيلات البنكية:

٣١ ديسمبر ٢٠٢٢ م	٣١ ديسمبر ٢٠٢١ م	١ يناير ٢٠٢١ م	
١١,٠١١,٥١٤	٤,٠٤٥,٢٨٧	٣,٤٧٧,٥٤٦	البنك الأهلي السعودي - د
٢,٧٦٠,٥٠٠	٤,٦٠٠,٠٠٠	-	بنك التنمية الاجتماعية - هـ
٢,٦٣٣,٣٧٠	١,٠٦٢,٧٣٢	-	مصرف الإنماء - و
١٦,٤٠٤,٨٨٤	٩,٧٠٨,٠١٩	٣,٤٧٧,٥٤٦	

ب- فيما يلي حركة القروض والتسهيلات البنكية:

٣١ ديسمبر ٢٠٢٢ م	٣١ ديسمبر ٢٠٢١ م	١ يناير ٢٠٢١ م	
٩,٧٠٨,٠١٩	٣,٤٧٧,٥٤٦	-	الرصيد، بداية السنة
٣٤,٠٥٥,٩٧٣	١٠,٣١٨,٩٦٣	٣,٤٧٧,٥٤٦	المستلم
(٢٧,٣٥٩,١٠٨)	(٤,٠٨٨,٤٩٠)	-	المسدد
١٦,٤٠٤,٨٨٤	٩,٧٠٨,٠١٩	٣,٤٧٧,٥٤٦	الرصيد، نهاية السنة

ج- تم تصنيف القروض والتسهيلات البنكية بناءً على جدولة السداد مع البنوك كما يلي:

٣١ ديسمبر ٢٠٢٢ م	٣١ ديسمبر ٢٠٢١ م	١ يناير ٢٠٢١ م	
٩٢٠,٠٠٠	٣,٠٦٦,٦٦٧	-	الجزء غير المتداول
١٥,٤٨٤,٨٨٤	٦,٦٤١,٣٥٢	٣,٤٧٧,٥٤٦	الجزء المتداول
١٦,٤٠٤,٨٨٤	٩,٧٠٨,٠١٩	٣,٤٧٧,٥٤٦	

د- البنك الأهلي السعودي

بتاريخ ٢٣ يونيو ٢٠٢٢ م، قامت الشركة بتجديد اتفاقية التمويل والخدمات المصرفية قصيرة الأجل مع البنك الأهلي السعودي والتي تتمثل في تمويل اعتمادات مستندية وخطابات ضمان ابتدائي ونهائي وتيسير تجاري وشراء عملات أجنبية وذلك بحد أقصى بلغ ٤٧,٦٢٥,٠٠٠ مليون ريال سعودي وينسب فائدة ورسوم إدارية متفق عليها وذلك لتمويل الأنشطة التشغيلية للشركة. إن هذه الاتفاقية مضمونة مقابل شروط وتعهدات مالية كما يلي:

- تنازل الشركة عن مستحقات المشاريع لصالح البنك.
- توقيع سند لأمر من قبل الشركة بمبلغ ٥٢,٣٨٧,٥٠٠ ريال سعودي لصالح البنك.
- كفالة غرم وأداء تضامنية من قبل الشركاء سلمان ناصر عبد العزيز المبارك وبندر عبد الرحمن محمد النمر وهشام عبد الله محمد العقلاء ورقية عبد العزيز عبد الرحمن المبارك بمبلغ ٥٢,٣٨٧,٥٠٠ ريال سعودي.

هـ- بنك التنمية الاجتماعية

بتاريخ ٢٤ يناير ٢٠٢١ م، قامت الشركة بتوقيع اتفاقية تمويل طويلة الأجل على مدى ٣ سنوات يتم سدادها على أقساط نصف سنوية مع بنك التنمية الاجتماعية بمبلغ ٤,٦٠٠,٠٠٠ ريال سعودي وبمبلغ فائدة ورسوم إدارية متفق عليها وذلك لتمويل الأنشطة التشغيلية للشركة. إن هذه الاتفاقية مضمونة مقابل التوقيع على سند لأمر لكامل مبلغ التمويل من قبل الشركاء سلمان ناصر عبد العزيز المبارك وبندر عبد الرحمن محمد النمر وهشام عبد الله محمد العقلاء ورقية عبد العزيز عبد الرحمن المبارك.

و- مصرف الإنماء

بتاريخ ١٤ ديسمبر ٢٠٢٢ م، قامت الشركة بتوقيع اتفاقية بيع أجل قصيرة الأجل تنتهي في ٣٠ نوفمبر ٢٠٢٣ م مع مصرف الإنماء تتمثل في خطابات ضمان نهائية وتمويل بيع أجل وذلك بحد أقصى ٧,٠٠٠,٠٠٠ ريال سعودي وينسب فائدة ورسوم إدارية متفق عليها وذلك لتمويل الأنشطة التشغيلية للشركة. إن هذه الاتفاقية مضمونة مقابل شروط وتعهدات مالية كما يلي:

- تنازل الشركة عن عوائد مستحقات المشاريع لصالح المصرف.
- توقيع سند لأمر من قبل الشركة بمبلغ ٧٠٠,٠٠٠ ريال سعودي لصالح البنك.
- كفالة غرم وأداء من قبل الشركاء سلمان ناصر عبد العزيز المبارك وبندر عبد الرحمن محمد النمر وهشام عبد الله محمد العقلاء بمبلغ ٧,٠٠٠,٠٠٠ ريال سعودي تغطي إجمالي التسهيلات.
- كفالة برنامج كفالة بمبلغ ٥,٤٤٠,٠٠٠ ريال سعودي.

ز- بلغت مصاريف الفوائد البنكية مبلغ ١,٧٧٣,٥٩٢ ريال سعودي لعام ٢٠٢٢ م (٢٠٢١ م: ٩٠٤,٧٣٥ ريال سعودي) (إيضاح ٢٢).

شركة كومل
(شركة ذات مسؤولية محدودة)

إيضاحات حول القوائم المالية (تتمة)
للسنة المنتهية في ٣١ ديسمبر ٢٠٢٢ م
بالريال السعودي

١٤ - التزامات خطة منافع الموظفين المحددة

أ- تقوم الشركة بتحديد القيمة الحالية لالتزامات خطة منافع الموظفين المحددة بإجراء تقييم اکتواري بطريقة الوحدة الإضافية المقدرة بعد الأخذ في الاعتبار مجموعة الافتراضات التالية:

٣١ ديسمبر ٢٠٢٢ م	٣١ ديسمبر ٢٠٢١ م	١ يناير ٢٠٢١ م	معدل الخصم
٣,٣%	٣,٣%	٣,٣%	معدل زيادة الرواتب
٢%	٢%	٢%	سن التقاعد
٦٠ سنة	٦٠ سنة	٦٠ سنة	

ب- فيما يلي الحركة التي تمت على التزامات خطة منافع الموظفين المحددة:

٣١ ديسمبر ٢٠٢٢ م	٣١ ديسمبر ٢٠٢١ م	١ يناير ٢٠٢١ م	
١,٨٤٠,٤٩٩	١,٥٥٤,٣٥٩	١,٣١٨,٤٠٦	الرصيد، بداية السنة
٢٨٩,٤٩١	٢٨٤,٢٦٨	٥٤٩,٠٩١	المحمل على قائمة الربح أو الخسارة
٥٦,١٠٣	٣٧,٢١٦	٣٥,٦٢٥	تكلفة الخدمة الحالية
٣٤٥,٥٩٤	٣٢١,٤٨٤	٥٨٤,٧١٦	تكلفة الفائدة - إيضاح ٢٢
(٧٩,٨٦٨)	٥٢,٢٦٣	(٤٨,١٩٤)	المبرج بقائمة الدخل الشامل الأخرى
			(أرباح) خسائر اکتوارية
(٨٧,٢٨٠)	(٨٧,٦٠٧)	(٣٠٠,٥٦٩)	الحركة على النقد
			المسدد خلال السنة
٢,٠١٨,٩٤٥	١,٨٤٠,٤٩٩	١,٥٥٤,٣٥٩	الرصيد، نهاية السنة

ج- فيما يلي تحليل الحساسية في مطلوبات مزايا نهاية خدمة الموظفين:

٣١ ديسمبر ٢٠٢٢ م		٣١ ديسمبر ٢٠٢١ م		١ يناير ٢٠٢١ م	
زيادة ١%	نقص ١%	زيادة ١%	نقص ١%	زيادة ١%	نقص ١%
١,٩٥٦,٠٠٨	٢,١٤٦,٨٠٧	١,٧٥٩,٥٤٥	١,٩٤٩,٤٠٧	١,٦٤٥,٩٠٣	١,٤٧٦,٤١٣
معدل الخصم	زيادة الرواتب				
٢,١١٩,٦٢٠	١,٩٢٥,٦٠٣	١,٩٣٢,٢٥٣	١,٧٤٦,٢٧٨	١,٦٢٨,٤٤٩	١,٤٧٦,٤١٣

تستند تحليلات الحساسية المذكورة أعلاه على التغيير في الافتراضات في حين أن جميع الافتراضات الأخرى ثابتة. من الناحية العملية، فإن هذا غير وارد الحدوث وقد تكون بعض التغييرات في بعض الافتراضات مرتبطة مع بعضها البعض، وعند حساب حساسية مزايا نهاية الخدمة للموظفين لافتراض اکتواري جوهري فإنه يتم تطبيق نفس الطريقة (القيمة الحالية لمزايا نهاية الخدمة للموظفين محسوبة على أساس طريقة تكلفة الوحدة الانتمانية المقدرة في نهاية فترة التقرير) عند احتساب مزايا نهاية الخدمة للموظفين المعترف بها في قائمة المركز المالي.

١٥ - الذمم الدائنة

تتمثل أرصدة الذمم الدائنة والبالغ ١٧,٤١٥,١٩٦ ريال سعودي كما في ٣١ ديسمبر ٢٠٢٢ م (كما في ٣١ ديسمبر ٢٠٢١ م: ١٣,٣٤٩,٣٢٠ ريال سعودي) (١ يناير ٢٠٢١ م: ٢,٤٦١,٥٣٧ ريال سعودي) في المبالغ المستحقة إلى الموردين التجاريين عن المعاملات التجارية الاعتيادية ولا تحمل أي عمولة.

١٦ - المصاريف المستحقة والمطلوبات الأخرى

٣١ ديسمبر ٢٠٢٢ م	٣١ ديسمبر ٢٠٢١ م	١ يناير ٢٠٢١ م	
٤٢٢,٠٠٠	٣٥٢,٤٠٠	٢٥٨,١٦٥	عمولات ومكافآت مستحقة
١٠٤,١٢١	٢٧,١٧١	٨٥,٦٢١	مصاريف مستحقة
-	٧٧,٦٤٤	٦,٣١٦	دفعات مقدمة من العملاء
٦٠,٠٠٠	١٩,٠٠٠	٢٣,٠٠٠	أخرى
٥٨٦,١٢١	٤٧٦,٢١٥	٣٧٣,١٠٢	

شركة كومل
(شركة ذات مسؤولية محدودة)

إيضاحات حول القوائم المالية (تتمة)
للسنة المنتهية في ٣١ ديسمبر ٢٠٢٢ م
بالريال السعودي

١٧ - مخصص الزكاة

أ- فيما يلي العناصر الرئيسية لوعاء الزكاة:

٣١ ديسمبر ٢٠٢٢ م	٣١ ديسمبر ٢٠٢١ م	١ يناير ٢٠٢١ م	
١٥,٢٤٦,٣٩٤	٧,٢٣٤,٣٨٧	٣,٧٩٦,٠٤٨	صافي ربح السنة المعدل
٢٤,١٤٤,٣٢٢	٣٠,٩٣٦,٦٧٥	٣٢,٤١٠,١٥٩	عناصر الوعاء الموجبة
(٥٤٦,٨٣٤)	(٣٥٩,١٧٣)	(٤٥١,٧٤٢)	عناصر الوعاء السالبة
٢٣,٥٩٧,٤٨٩	٣٠,٥٥٧,٥٠٢	٣١,٩٥٨,٤١٧	الوعاء الزكوي
٩٨٩,٤٢٨	٧٨٢,٥٧١	٨٢٢,٨٢٧	مصروف الزكاة

ب- فيما يلي الحركة التي تمت على مخصص الزكاة:

٣١ ديسمبر ٢٠٢٢ م	٣١ ديسمبر ٢٠٢١ م	١ يناير ٢٠٢١ م	
٧٨٢,٥٧١	٨٢٢,٨٢٧	٩٣٢,٨٣٣	الرصيد، بداية السنة
٩٨٩,٤٢٨	٧٨٢,٥٧١	٨٢٢,٨٢٧	المكون
(٧٨٢,٥٧١)	(٨٢٢,٨٢٧)	(٩٣٢,٨٣٣)	المسدد
٩٨٩,٤٢٨	٧٨٢,٥٧١	٨٢٢,٨٢٧	الرصيد، نهاية السنة

ج- الموقف الزكوي

أنهت الشركة وضعها الزكوي حتى عام ٢٠١٥ م. قدمت الشركة القوائم المالية والإقرارات الزكوية إلى هيئة الزكاة والضريبة والجمارك للأعوام من ٢٠١٦ م حتى ٢٠٢١ م، وسددت المستحق عليها بموجب تلك الإقرارات وحصلت على الشهادات المطلوبة. لم يتم الربط عن تلك الأعوام حتى تاريخه.

١٨ - المبيعات، بالصافي

أ- يتألف هذا البند مما يلي:

٢٠٢٢ م	٢٠٢١ م	
٨٤,١٥٩,٣٧٥	٦٦,٨٣٧,٨١١	مبيعات
(٦,٤٤٤,٤٩٧)	(٥,٦٠٨,٨٦١)	ناقصاً: مردودات وخصومات مبيعات
٧٧,٧١٤,٨٧٨	٦١,٢٢٨,٩٥٠	

ب- توفيت الاعتراف بالإيرادات:

٢٠٢٢ م	٢٠٢١ م	
٧٧,٧١٤,٨٧٨	٦١,٢٢٨,٩٥٠	عند نقطة زمنية معينة

نوع العملاء

٢٠٢٢ م	٢٠٢١ م	
٧٤,٣٩٤,٠٩١	٦٠,١٧٤,٦٠٠	جهات حكومية وشبه حكومية
٣,٣٢٠,٧٨٧	١,٠٥٤,٣٥٠	قطاع خاص
٧٧,٧١٤,٨٧٨	٦١,٢٢٨,٩٥٠	

ج- التزامات الأداء

يتم الوفاء بالتزامات الأداء عند تقديم الخدمة للعميل، لا يوجد سعر معاملة يتعين توزيعه على التزامات الأداء التي لم يتم الوفاء بها أو المتبقية.

شركة كومل
(شركة ذات مسؤولية محدودة)

إيضاحات حول القوائم المالية (تتمة)
للسنة المنتهية في ٣١ ديسمبر ٢٠٢٢ م
بالريال السعودي

١٩ - تكلفة المبيعات

٢٠٢١ م	٢٠٢٢ م	
٤٣,٩٨٩,٧٣١	٥١,٩٧٢,٥١٩	تكلفة مبيعات الأدوية والمستلزمات الطبية ومستلزمات الأسنان
٤٣,٩٨٩,٧٣١	٥١,٩٧٢,٥١٩	

٢٠ - المصاريف البيعية والتسويقية

٢٠٢١ م	٢٠٢٢ م	
٢,٤٤٢,٢٣٠	٢,٤١١,٤٤١	رواتب وأجور ومزايا موظفين
١,٠٤٢,٣٥٨	١,٠٠١,٢٦٤	مصاريف شحن
٩١,٠١٧	٢٨١,٠٢٦	إيجارات
٦٣,٨٠٨	١١٨,٨٥٩	منافع وخدمات
٢٨,٧٧٨	٤٩,٤٦٠	عمولات
٣٣,٦١٠	١٥,٨١٢	قرطاسية ومطبوعات
٤٧١,٥٧٥	٧١٠,٦٠٧	أخرى
٤,١٧٣,٣٧٦	٤,٥٨٨,٤٦٩	

٢١ - المصاريف العمومية والإدارية

٢٠٢١ م	٢٠٢٢ م	
٢,٢٤٩,٣٦٨	٢,٨٤٣,٩٦٩	رواتب وأجور ومزايا موظفين
٢٧٨,٨٢٤	٦٦١,٤٦٨	مخصص مخزون راكد ويطيء الحركة - إيضاح ٨/ب
١٥٤,٦٥٥	٣٦٦,٦٦٢	استشارات مهنية وقانونية
٤٣٧,٣١٥	٣١٥,١٦١	شحن وتخليص جمركي
٢٤٦,٧٣٣	٢٥١,١٥٢	غرامات
١٣٠,٩٠٨	١٨٨,٨٤٨	مصاريف بنكية
٢٣٨,٢٩٠	١٧٦,٤٣٥	تأمين طبي وعلاج
-	١٦٧,٥٣٤	شطب مبالغ مستحقة من طرف ذو علاقة *
٢٦٠,٧٦٨	١١٩,٠٢٩	رسوم واشتركاكات
١٣٣,٩٤٣	٥٥١,٧٥٣	مخصص خسائر ائتمانية متوقعة - إيضاح ١١/ج
٣٢٣,٣٩٨	١٠٤,٨٩٧	إيجارات
٦٩,٦٧٦	٧٣,١٦٥	استهلاك ممتلكات وآلات ومعدات - إيضاح ٥
١٠٣,٩١٠	٦٤,٨١٢	منافع وخدمات
١٩٨,٣٢٥	٤٨,٩٨١	إقامة وتأثيرات
٣٠,٧٠٩	٣٦,٦٥١	إطفاء موجودات غير ملموسة - إيضاح ٧
٥٧,٧٧١	٣٤,١٠٥	ضباقة ونظافة
-	٤٥١	استهلاك حق استخدام أصول - إيضاح رقم ١/٦
(٢٢٥,٨٢٨)	-	عكس مخصص خسائر ائتمانية متوقعة - إيضاح ١١/ج
٦١,٠١٢	٨٨,٢١٦	أخرى
٤,٧٤٩,٧٧٧	٦,٠٩٣,٢٨٩	

* وافق الشركاء على شطب مبلغ مستحق من طرف ذو علاقة (الشريك / هشام عبدالله محمد العقلاء).

٢٢ - تكاليف التمويل

٢٠٢١ م	٢٠٢٢ م	
٩٠٤,٧٣٥	١,٧٧٣,٥٩٢	تكاليف تمويل قروض وتسهيلات بنكية - إيضاح ١٣/ز
٣٧,٢١٦	٥٦,١٠٣	تكلفة الفائدة عن إعادة قياس التزامات خطة منافع الموظفين المحددة - إيضاح ١٤/ب
-	٤٦٩	تكاليف تمويل التزامات تأجير - إيضاح ٦/هـ
٩٤١,٩٥١	١,٨٣٠,١٦٤	

شركة كومل
(شركة ذات مسؤولية محدودة)

إيضاحات حول القوائم المالية (تتمة)
للسنة المنتهية في ٣١ ديسمبر ٢٠٢٢ م
بالريال السعودي

٢٣ - الإيرادات (المصاريف) الأخرى

٢٠٢١ م	٢٠٢٢ م	
(٥٣٢,١٨٩)	٤٣٤,٠٣٢	مكاسب (خسائر) التغير في أسعار الصرف
٦٨,٦٢٧	٢٣,٠١٠	إيرادات أخرى
(٤٦٣,٥٦٢)	٤٥٧,٠٤٢	

٢٤ - توزيعات الأرباح

خلال السنة، اجتمع الشركاء عدة مرات ووافقوا على توزيعات أرباح بمبلغ ٦,٠٩٣,٣٠٥ ريال سعودي كلاً حسب نسبته في رأس المال. تم سداد مبلغ توزيعات الأرباح نقداً خلال السنة.

٢٥ - التحول لتطبيق المعايير الدولية للتقرير المالي المعتمدة في المملكة العربية السعودية والمعايير والإصدارات الأخرى المكملة للمعايير الدولية المعتمدة من الهيئة السعودية للمراجعين والمحاسبين بدلاً من المعيار الدولي للتقرير المالي للمنشآت الصغيرة والمتوسطة

كما هو مبين في الإيضاح رقم (٢)، إن هذه القوائم المالية للسنة المنتهية في ٣١ ديسمبر ٢٠٢٢ م هي أول قوائم مالية يتم إعدادها وفقاً للمعايير الدولية للتقرير المالي المعتمدة في المملكة العربية السعودية والمعايير والإصدارات الأخرى المكملة للمعايير الدولية المعتمدة من الهيئة السعودية للمراجعين والمحاسبين. أما بالنسبة للسنوات وبما فيها السنة المنتهية في ٣١ ديسمبر ٢٠٢١ م و١ يناير ٢٠٢١ م، فقد قامت الشركة بإعداد قوائمها المالية وفقاً للمعيار الدولي للتقرير المالي للمنشآت الصغيرة والمتوسطة المعتمد في المملكة العربية السعودية.

وطيه، قد قامت الشركة بإعداد القوائم المالية لتتفق مع المعايير الدولية للتقرير المالي كما في ٣١ ديسمبر ٢٠٢٢ م، مع قائمة المركز المالي المقارنة كما في ٣١ ديسمبر ٢٠٢١ م وكذلك قائمة المركز المالي كما في ١ يناير ٢٠٢١ م. إن الإيضاحات من (٢٥ - ١) حتى (٢٥ - ٦) توضح التعديلات التي أدخلتها الشركة لتعديل قوائمها المالية الصادرة سابقاً وفقاً للمعيار الدولي للتقرير المالي للمنشآت الصغيرة والمتوسطة المعتمد في المملكة العربية السعودية إلى المعايير الدولية للتقرير المالي، بما في ذلك قائمة المركز المالي كما في ٣١ ديسمبر ٢٠٢١ م وكذلك قائمة المركز المالي كما في ١ يناير ٢٠٢١ م.

شركة كومل
(شركة ذات مسؤولية محدودة)

إيضاحات حول القوائم المالية (تتممة)
للسنة المنتهية في ٣١ ديسمبر ٢٠٢٢ م
بالريال السعودي

٢٥ - التحول لتطبيق المعايير الدولية للتقرير المالي المعتمدة في المملكة العربية السعودية والمعايير والإصدارات الأخرى المكتملة للمعايير الدولية المعتمدة من الهيئة السعودية للمراجعين والمحاسبين بدلاً من المعيار الدولي للتقرير المالي للمنشآت الصغيرة والمتوسطة (تتممة)

٢٥-١- أثر تطبيق المعايير الدولية للتقرير المالي على قائمة المركز المالي كما في ١ يناير ٢٠٢١ م:

١ يناير ٢٠٢١ م	١ يناير ٢٠٢١ م	١ يناير ٢٠٢١ م	١ يناير ٢٠٢١ م	١ يناير ٢٠٢١ م	١ يناير ٢٠٢١ م
وفقاً للمعايير الدولية للتقرير المالي	تدريبات سنوات سابقة (إيضاح ٢٦)	إعادة تويبب (إيضاح ٢٧)	أثر التحول إلى المعايير الدولية للتقرير المالي	وفقاً للمعيار الدولي للتقرير المالي للمتوسطة والصغيرة	وفقاً للمعيار الدولي للتقرير المالي للمتوسطة والصغيرة
٣٢٩,٥٦٢	-	(١١٢,١٨٠)	-	٤٥١,٧٤٢	٤٥١,٧٤٢
١١٢,١٨٠	-	١١٢,١٨٠	-	-	-
٤٥١,٧٤٢	-	-	-	٤٥١,٧٤٢	٤٥١,٧٤٢
الموجودات					
الموجودات غير المتداولة					
ممتلكات والآلات ومعدات، بالصافي					
موجودات غير ملموسة، بالصافي					
مجموع الموجودات غير المتداولة					
الموجودات المتداولة					
مخزون، بالصافي					
مصاريف مدفوعة مقدماً وموجودات أخرى					
مستحق من أطراف ذات علاقة					
ذمم مدينة، بالصافي					
نقد لدى البنوك					
مجموع الموجودات المتداولة					
مجموع الموجودات					
حقوق الملكية والمطلوبات					
حقوق الملكية					
رأس المال					
احتياطي نظامي					
أرباح مبقاه					
مجموع حقوق الملكية					
المطلوبات					
المطلوبات غير المتداولة					
التزامات خطة منافع الموظفين المحددة					
مجموع المطلوبات غير متداولة					
المطلوبات المتداولة					
مستحق إلى أطراف ذات علاقة					
قروض وتسهيلات بنكية - جزء متداول					
ذمم دائنة					
مصاريف مستحقة ومطلوبات أخرى					
مخصص الزكاة					
مجموع المطلوبات المتداولة					
مجموع المطلوبات					
مجموع حقوق الملكية والمطلوبات					

شركة كومل
(شركة ذات مسؤولية محدودة)

إيضاحات حول القوائم المالية (تتمة)
للسنة المنتهية في ٣١ ديسمبر ٢٠٢٢ م
بالريال السعودي

٢٥ - التحول لتطبيق المعايير الدولية للتقرير المالي المعتمدة في المملكة العربية السعودية والمعايير والإصدارات الأخرى المكتملة للمعايير الدولية المعتمدة من الهيئة السعودية للمراجعين والمحاسبين بدلاً من المعيار الدولي للتقرير المالي للمنشآت الصغيرة والمتوسطة (تتمة)

٢٥-٢- أثر تطبيق المعايير الدولية للتقرير المالي على قائمة المركز المالي كما في ٣١ ديسمبر ٢٠٢١ م:

٣١ ديسمبر ٢٠٢١ م	أثر التحول إلى المعايير الدولية للتقرير المالي	إعادة تويبب (إيضاح ٢٧)	تعديلات سنوات سابقة وفقاً للمعايير الدولية للتقرير المالي	٣١ ديسمبر ٢٠٢١ م
٣٥٩,١٧٣	-	(٨١,٤٧١)	-	٢٧٧,٧٠٢
-	-	٨١,٤٧١	-	٨١,٤٧١
٣٥٩,١٧٣	-	-	-	٣٥٩,١٧٣
الموجودات				
الموجودات غير المتداولة				
٣٥٩,١٧٣	-	(٨١,٤٧١)	-	٢٧٧,٧٠٢
-	-	٨١,٤٧١	-	٨١,٤٧١
٣٥٩,١٧٣	-	-	-	٣٥٩,١٧٣
الموجودات المتداولة				
٨,٩٢٥,٨٦٩	-	-	-	٨,٩٢٥,٨٦٩
٢,٧٨٧,٦٣٩	-	(١٢٤,٦٦٨)	-	٢,٦٦٢,٩٧١
١٦٧,٥٣٤	-	٢٠٠,٠٠٠	-	٣٦٧,٥٣٤
٣٤,٩٥٥,٠٣٩	(١,٥١٢,٣٦٣)	-	-	٣٣,٤٤٢,٦٧٦
٦,٤٢٩,١٠٢	-	(٧٤,٩٧٥)	-	٦,٣٥٤,١٢٧
٥٣,٢٦٥,١٨٣	(١,٥١٢,٣٦٣)	٣٥٧	-	٥١,٧٥٣,١٧٧
٥٣,٦٢٤,٣٥٦	(١,٥١٢,٣٦٣)	٣٥٧	-	٥٢,١١٢,٣٥٠
حقوق الملكية والمطلوبات				
حقوق الملكية				
٢,٠٠٠,٠٠٠	-	-	-	٢,٠٠٠,٠٠٠
١,٠٠٠,٠٠٠	-	-	-	١,٠٠٠,٠٠٠
٢٥,٤١٧,٥٩٦	(٢,١٠٩,٤٧٠)	-	(٣٥٢,٤٠٠)	٢٢,٩٥٥,٧٢٦
٢٨,٤١٧,٥٩٦	(٢,١٠٩,٤٧٠)	-	(٣٥٢,٤٠٠)	٢٥,٩٥٥,٧٢٦
المطلوبات				
المطلوبات غير المتداولة				
٣,٠٦٦,٦٦٧	-	-	-	٣,٠٦٦,٦٦٧
١,٢٤٣,٣٩٢	٥٩٧,١٠٧	-	-	١,٨٤٠,٤٩٩
٤,٣١٠,٠٥٩	٥٩٧,١٠٧	-	-	٤,٩٠٧,١٦٦
المطلوبات المتداولة				
٦,٦٤١,٣٥٢	-	-	-	٦,٦٤١,٣٥٢
١٣,٣٤٩,٣٢٠	-	-	-	١٣,٣٤٩,٣٢٠
١٢٣,٤٥٨	-	٣٥٧	٣٥٢,٤٠٠	٤٧٦,٢١٥
٧٨٢,٥٧١	-	-	-	٧٨٢,٥٧١
٢٠,٨٩٦,٧٠١	-	٣٥٧	٣٥٢,٤٠٠	٢١,٢٤٩,٤٥٨
٢٥,٢٠٦,٧٦٠	٥٩٧,١٠٧	٣٥٧	٣٥٢,٤٠٠	٢٦,١٥٦,٦٢٤
٥٣,٦٢٤,٣٥٦	(١,٥١٢,٣٦٣)	٣٥٧	-	٥٢,١١٢,٣٥٠

شركة كومل
(شركة ذات مسؤولية محدودة)

إيضاحات حول القوائم المالية (تتمة)
للسنة المنتهية في ٣١ ديسمبر ٢٠٢٢ م
بالريال السعودي

٢٥ - التحول لتطبيق المعايير الدولية للتقرير المالي المعتمدة في المملكة العربية السعودية والمعايير والإصدارات الأخرى المكمل للمعايير الدولية المعتمدة من الهيئة السعودية للمراجعين والمحاسبين بدلاً من المعيار الدولي للتقرير المالي للمنشآت الصغيرة والمتوسطة (تتمة)

٢٥-٣- أثر تطبيق المعايير الدولية للتقرير المالي على قائمة الربح أو الخسارة والدخل الشامل الآخر للسنة المنتهية في ٣١ ديسمبر ٢٠٢١ م:

٣١ ديسمبر ٢٠٢١ م											
الربح أو الخسارة	مبيعات، بالصفاء	تكاليف المبيعات	مجمول الربح	مصاريف بيعية وتسويقية	مصاريف عمومية وإدارية	صافي ربح السنة من الأعمال الرئيسية	تكاليف تمويل	إيرادات (مصاريف) أخرى	صافي ربح السنة قبل الزكاة	الزكاة	صافي ربح السنة
وفقاً للمعيار الدولي للتقرير المالي للمنشآت الصغيرة والمتوسطة	أثر التحول إلى المعايير الدولية للتقرير المالي	إعادة تبويب (إيضاح ٢٧)	تعديلات سنوات سابقة (إيضاح ٢٦)	وفقاً للمعايير الدولية للتقرير المالي	٣١ ديسمبر ٢٠٢١ م	٣١ ديسمبر ٢٠٢١ م	٣١ ديسمبر ٢٠٢١ م	٣١ ديسمبر ٢٠٢١ م	٣١ ديسمبر ٢٠٢١ م	٣١ ديسمبر ٢٠٢١ م	٣١ ديسمبر ٢٠٢١ م
٦٢,٠٩٦,٧٢٠	-	(٨٦٧,٧٧٠)	-	٦١,٢٢٨,٩٥٠							
(٤٥,٢٥٧,٤٩٦)	-	١,٢٦٧,٧٦٥	-	(٤٣,٩٨٩,٧٣١)							
١٦,٨٣٩,٢٢٤	-	٣٩٩,٩٩٥	-	١٧,٢٣٩,٢١٩							
(٣,١٣١,٠١٧)	-	(١,٠٤٢,٣٥٩)	-	(٤,١٧٣,٣٧٦)							
(٦,٠٨٩,٨٦٣)	٢١,٩٥٧	١,٤١٢,٣٦٤	(٩٤,٢٣٥)	(٤,٧٤٩,٧٧٧)							
٧,٦١٨,٣٤٤	٢١,٩٥٧	٧٧٠,٠٠٠	(٩٤,٢٣٥)	٨,٣١٦,٠٦٦							
(١٣٤,٧٣٥)	(٣٧,٢١٦)	(٧٧٠,٠٠٠)	-	(٩٤١,٩٥١)							
(٤٦٣,٥٦٢)	-	-	-	(٤٦٣,٥٦٢)							
٧,٠٢٠,٠٤٧	(١٥,٢٥٩)	-	(٩٤,٢٣٥)	٦,٩١٠,٥٥٣							
(٧٨٢,٥٧١)	-	-	-	(٧٨٢,٥٧١)							
٦,٢٣٧,٤٧٦	(١٥,٢٥٩)	-	(٩٤,٢٣٥)	٦,١٢٧,٩٨٢							
الدخل الشامل الآخر											
خسائر من إعادة قياس التزامات خطة											
منافع الموظفين المحددة											
إجمالي الدخل الشامل للسنة											
-	(٥٢,٢٦٣)	-	-	(٥٢,٢٦٣)							
٦,٢٣٧,٤٧٦	(٦٧,٥٢٢)	-	(٩٤,٢٣٥)	٦,٠٧٥,٧١٩							

٢٥-٤- أثر تطبيق المعايير الدولية للتقرير المالي على قائمة التغيرات في حقوق الملكية كما في ١ يناير ٢٠٢١ م:

المجموع	رأس المال الاحتياطي النظامي	الأرباح المبقاه	المجموع	الرصيد كما في ١ يناير ٢٠٢١ م كما تم الإفصاح عنه سابقاً
٢٩,٠٣٦,٧٢٩	٢٦,٠٣٦,٧٢٩	١,٠٠٠,٠٠٠	٢,٠٠٠,٠٠٠	٢٩,٠٣٦,٧٢٩
(١,٧٣٨,١٩١)	(١,٧٣٨,١٩١)	-	-	تعديلات أثر تطبيق المعيار الدولي للتقرير المالي رقم ٩
(٣٠٣,٧٥٧)	(٣٠٣,٧٥٧)	-	-	تعديلات أثر تطبيق المعيار الدولي للتقرير المالي رقم ١٩
(٢,٠٤١,٩٤٨)	(٢,٠٤١,٩٤٨)	-	-	إجمالي أثر تطبيق التحول إلى المعايير الدولية للتقرير المالي
(٢٥٨,١٦٥)	(٢٥٨,١٦٥)	-	-	تعديلات سنوات سابقة - إيضاح ٢٦
٢٦,٧٣٦,٦١٦	٢٣,٧٣٦,٦١٦	١,٠٠٠,٠٠٠	٢,٠٠٠,٠٠٠	الرصيد كما في ١ يناير ٢٠٢١ م وفقاً للمعايير الدولية للتقرير المالي

٢٥-٥- أثر تطبيق المعايير الدولية للتقرير المالي على قائمة التغيرات في حقوق الملكية كما في ٣١ ديسمبر ٢٠٢١ م:

المجموع	رأس المال الاحتياطي النظامي	الأرباح المبقاه	المجموع	الرصيد كما في ٣١ ديسمبر ٢٠٢١ م كما تم الإفصاح عنه سابقاً
٢٨,٤١٧,٥٩٦	٢٥,٤١٧,٥٩٦	١,٠٠٠,٠٠٠	٢,٠٠٠,٠٠٠	٢٨,٤١٧,٥٩٦
(١,٥١٢,٣٦٣)	(١,٥١٢,٣٦٣)	-	-	تعديلات أثر تطبيق المعيار الدولي للتقرير المالي رقم ٩
(٥٩٧,١٠٧)	(٥٩٧,١٠٧)	-	-	تعديلات أثر تطبيق المعيار الدولي للتقرير المالي رقم ١٩
(٢,١٠٩,٤٧٠)	(٢,١٠٩,٤٧٠)	-	-	إجمالي أثر تطبيق التحول إلى المعايير الدولية للتقرير المالي
(٣٥٢,٤٠٠)	(٣٥٢,٤٠٠)	-	-	تعديلات سنوات سابقة - إيضاح ٢٦
٢٥,٩٥٥,٧٢٦	٢٢,٩٥٥,٧٢٦	١,٠٠٠,٠٠٠	٢,٠٠٠,٠٠٠	الرصيد كما في ٣١ ديسمبر ٢٠٢١ م وفقاً للمعايير الدولية للتقرير المالي

شركة كومل
(شركة ذات مسؤولية محدودة)

إيضاحات حول القوائم المالية (تتمة)
للسنة المنتهية في ٣١ ديسمبر ٢٠٢٢ م
بالريال السعودي

٢٥ - التحول لتطبيق المعايير الدولية للتقرير المالي المعتمدة في المملكة العربية السعودية والمعايير والإصدارات الأخرى المكملة للمعايير الدولية المعتمدة من الهيئة السعودية للمراجعين والمحاسبين بدلاً من المعيار الدولي للتقرير المالي للمنشآت الصغيرة والمتوسطة (تتمة)

٦-٢٥ إيضاحات حول التسويات
مخصص الخسائر الائتمانية المتوقعة

وفقاً للمعيار الدولي للتقرير المالي رقم (٩) الأدوات المالية، فقد قامت الشركة بإثبات مخصص خسائر ائتمانية متوقعة كما في ١ يناير ٢٠٢١ م بمبلغ ١,٧٣٨,١٩١ ريال سعودي و تخفيض الأرباح المبقاه بنفس المبلغ، كما قامت الشركة بإثبات مخصص خسائر ائتمانية متوقعة بمبلغ ١,٥١٢,٣٦٣ ريال سعودي كما في ٣١ ديسمبر ٢٠٢١ م وتخفيض المصاريف العمومية والإدارية بمبلغ ٢٢٥,٨٢٨ ريال سعودي.

التزامات خطة منافع الموظفين المحددة

وفقاً للمعيار الدولي للتقرير المالي رقم (١٩)، فقد قامت الشركة بإثبات المطلوبات المتعلقة بالتزامات منافع الموظفين كقيمة حالية للمنافع المكتسبة التي يستحقها الموظف. ومع ذلك، وكما في تاريخ التحول إلى المعايير الدولية للتقرير المالي، قامت الشركة بإعادة قياس التزامات المنافع المحددة وفقاً لطريقة وحدة الائتمان المتوقعة، كما تتطلب المعايير الدولية للتقرير المالي. كما في ١ يناير ٢٠٢١ م، نتج عن التعديل المذكور أعلاه زيادة في التزامات منافع الموظفين بمبلغ ٣٠٣,٧٥٧ ريال سعودي، وتخفيض في الأرباح المبقاه للشركة بنفس المبلغ. كما في ٣١ ديسمبر ٢٠٢١ م، نتج عن إعادة قياس التزامات المنافع المحددة وفقاً لطريقة وحدة الائتمان المتوقعة زيادة في التزامات منافع الموظفين بمبلغ ٥٩٧,١٠٧ ريال سعودي وتخفيض في الأرباح المبقاه بنفس المبلغ، وإثبات خسائر من إعادة قياس التزامات خطة منافع الموظفين المحددة ضمن الدخل الشامل الأخر بمبلغ ٥٢,٢٦٣ ريال سعودي.

٢٦ - تعديلات السنوات السابقة

وافقت إدارة الشركة على تصحيح أخطاء محاسبية تتمثل في عدم إثبات مصاريف مكافآت إدارية بمبلغ ٣٥٢,٤٠٠ ريال سعودي في عام ٢٠٢١ م و ٢٥٨,١٦٥ ريال سعودي في عام ٢٠٢٠ م. تم تصحيح تلك الأخطاء وعرض أثرها على القوائم المالية المقارنة كما هو مبين في الإيضاح رقم ٢٥.

٢٧ - أرقام المقارنة

تم إعادة تبويب بعض أرقام سنة المقارنة لكي تتماشى مع تبويب السنة الحالية، كما هو مبين في الإيضاح رقم ٢٥.

٢٨ - الالتزامات بموجب عقود الإيجار التشغيلية

لدى الشركة التزامات عن عقود إيجار تشغيلية تُجدد بشكل سنوي مقابل إيجارات مواقع ميدانية من البلدية، تمثل الحد الأدنى من دفعات الإيجار المستحقة الدفع، إن الحد الأدنى من المبالغ لا يخضع للإلغاء، ويتمثل فيما يلي:

٣١ ديسمبر ٢٠٢٢ م

١٢٧,٥٢٢

خلال سنة واحدة

٢٩ - الارتباطات المالية والالتزامات المحتملة والقضايا القائمة

أ- الارتباطات المالية والالتزامات المحتملة

- لدى الشركة التزامات محتملة مقابل قيمة خطابات ضمان صادرة من قبل بنوك محلية للغير بمبلغ ١,٤٧٠,٤٨٥ ريال سعودي كما في ٣١ ديسمبر ٢٠٢٢ م (كما في ديسمبر ٢٠٢١ م: ٣,٨٩٥,١٢٨ ريال سعودي) (١ يناير ٢٠٢١ م: ٣,٢٠٢,٣١٢ ريال سعودي).

- قامت الشركة بتوقيع سندات لأمر والتزمت بتعهدات و ضمانات ومتطلبات مالية مقابل القروض والتسهيلات الائتمانية الممنوحة للشركة من قبل البنوك المحلية كما هو مبين في إيضاح ١٤.

- لدى الشركة التزامات شراء مع أحد الموردين بمبلغ ٢,٤٣٠,٠٠٠ دولار أمريكي (٩,١١٢,٥٠٠ ريال سعودي) كما في ٣١ ديسمبر ٢٠٢٢ م (كما في ديسمبر ٢٠٢١ م: صفر ريال سعودي) (١ يناير ٢٠٢١ م: صفر ريال سعودي).

ب- القضايا القائمة

- قامت الشركة برفع قضية لدى المحكمة التجارية بالرياض ضد أحد الموردين التجاريين، تطالبه فيها باسترداد الدفعة المقدمة بمبلغ ٣٩٠,٠٠٠ ألف ريال سعودي نظراً لعدم التزام المورد بشروط وأحكام العقد. تم تصديق الحكم وتأييده من محكمة الاستئناف وأصبح واجب التنفيذ. قامت الشركة باستلام مبلغ ٢٠٠,٠٠٠ ريال سعودي، وما زال باقي المبلغ تحت التحصيل.

٣٠ - الأدوات المالية وإدارة المخاطر والقيمة العادلة

الأدوات المالية

تتضمن الأدوات المالية المدرجة في قائمة المركز المالي بشكل رئيسي من المستحق من وإلى الأطراف ذات العلاقة والمصاريف المدفوعة مقدماً والموجودات الأخرى والذمم المدينة والتفقد لدى البنوك والقروض والتسهيلات البنكية والذمم الدائنة والمصاريف المستحقة والمطلوبات الأخرى. إن السياسات المحاسبية للموجودات المالية والمطلوبات المالية قد تم ذكرها في الإيضاح رقم (٤).

شركة كومل
(شركة ذات مسؤولية محدودة)

إيضاحات حول القوائم المالية (تتمة)
للسنة المنتهية في ٣١ ديسمبر ٢٠٢٢ م
بالريال السعودي

٣٠ - الأدوات المالية وإدارة المخاطر والقيمة العادلة (تتمة)

إدارة المخاطر

تقع على عاتق إدارة الشركة المسؤولية الكلية عن وضع أطر إدارة المخاطر للشركة والإشراف عليها. تم وضع سياسات إدارة المخاطر في الشركة لتحديد وتحليل المخاطر التي تواجهها الشركة، ووضع حدود وضوابط ملائمة للمخاطر، ومراقبة المخاطر والالتزام بتلك الحدود. تتم مراجعة سياسات وأنظمة إدارة المخاطر بصورة منتظمة لتعكس التغيرات في ظروف السوق وأنشطة الشركة. ومن خلال إجراءات ومعايير التدريب والإدارة الخاصة بها، فإن الشركة تهدف إلى وجود بيئة رقابية بناءً ومنتظمة يكون الموظفون فيها على علم بمسئولياتهم والتزاماتهم.

مخاطر الائتمان

تتمثل مخاطر الائتمان في مخاطر الخسارة المالية التي تواجهها الشركة في حالة إخفاق العميل أو الطرف المقابل في أداة مالية في الوفاء بالتزاماته التعاقدية، وتنشأ بشكل أساسي من النقد لدى البنوك والمبالغ المستحقة من العملاء والمبالغ المستحقة من الأطراف ذات العلاقة. يمثل الحد الأقصى للتعرض لمخاطر الائتمان القيمة الدفترية لهذه الموجودات.

يتمثل رصيد النقد في حسابات جارية، وحيث يتم إيداع النقد لدى مؤسسات مالية ذات تصنيف ائتماني عالي، فترى الإدارة أن الشركة لا تتعرض لمخاطر جوهرية. تدار مخاطر الائتمان المتعلقة بالعملاء من قبل وحدة العمل الخاضعة لسياسات وإجراءات وضوابط الشركة بشأن إدارة مخاطر الائتمان المتعلقة بالعملاء. يتم وضع حدود ائتمان لكافة العملاء باستخدام معايير وضوابط تصنيف داخلية وخارجية. يتم تقييم جودة الائتمان المتعلقة بالعملاء وفق نظام تصنيف ائتماني. يتم مراقبة الذمم المدينة والإيرادات غير المفوترة القائمة بانتظام. المركز المالي مستقر للأطراف ذات العلاقة.

فيما يلي بيان بمخاطر الائتمان التي تتعرض لها الشركة:

٣١ ديسمبر ٢٠٢٢ م	٣١ ديسمبر ٢٠٢١ م	١ يناير ٢٠٢١ م	ذمم مدينة
٢٧,٢١٨,٠٣٨	٣٤,٩٥٥,٠٣٩	١٧,٣٠٠,٠٥٣	مستحق من أطراف ذات علاقة
٤,٨٢٦,٤٠٠	٣٦٧,٥٣٤	٣٤٩,٤٢٨	نقد لدى البنوك
٢٥,٤٠٥,٢١٨	٦,٣٥٤,١٢٧	٩,٥٠٠,٤٨٠	
٥٧,٤٤٩,٦٥٦	٤١,٦٧٦,٧٠٠	٢٧,١٤٩,٩٦١	

مخاطر السوق

تتمثل مخاطر السوق في مخاطر التأثير المحتمل للتغيرات في أسعار السوق مثل أسعار صرف العملات الأجنبية وأسعار العملات، إن الهدف من إدارة مخاطر السوق هو إدارة ورقابة التعرض لمخاطر السوق ضمن حدود مقبولة مع تحقيق أعلى عائد ممكن.

مخاطر سعر الصرف الأجنبي: تنتج مخاطر سعر الصرف الأجنبي من التغيرات والتذبذبات في قيمة الأدوات المالية نتيجة للتغير في أسعار صرف العملات الأجنبية. تهدف إدارة مخاطر العملات الأجنبية للشركة إلى حماية التدفقات النقدية المستقبلية بالريال السعودي والدولار الأمريكي واليورو الأوروبي. يتم أخذ التعرضات لمخاطر العملات الأجنبية المتعلقة بالتدفقات النقدية في الاعتبار على مستوى الشركة وتتكون بشكل أساسي من مخاطر صرف العملات الناتجة من الذمم الدائنة والذمم المدينة. تراقب إدارة الشركة أسعار صرف العملات وتعتقد أن مخاطر التقلبات في أسعار صرف العملات غير مؤثرة.

مخاطر أسعار العملات: تظهر مخاطر العملات من التغيرات والتذبذبات المحتملة في معدلات العملات التي تؤثر على الربح المستقبلي أو القيم العادلة للأدوات المالية وتراقب الشركة تقلبات أسعار العملات وتعتقد أن تأثير مخاطر أسعار العملات غير مؤثر.

مخاطر رأس المال

إن الهدف الرئيسي لإدارة رأس مال الشركة هو دعم أعمالها وزيادة العائد على الملاك.

تتمثل سياسة الشركة في الحفاظ على قاعدة رأس مال قوية للحفاظ على ثقة مستخدمي القوائم المالية والحفاظ على التطور المستقبلي للأعمال. تقوم الشركة بإدارة هيكلية رأسمالها وإجراء التعديلات عليه في ضوء التغيرات في الظروف الاقتصادية. تقوم الإدارة بمراقبة العائد على رأس المال والذي تحدده الشركة بالناتج عن الأنشطة التشغيلية مقسوماً على إجمالي حقوق الملكية. لم تطرأ أية تغيرات على طريقة الشركة في إدارة رأس المال خلال السنة. كما تقوم الإدارة بمراقبة مستوى توزيعات الأرباح للملاك. تخضع الشركة لمتطلبات رأس مال من قبل البنوك التي قامت بتقديم قروض وتسهيلات ائتمانية للشركة. إن الشركة ملتزمة بهذه المتطلبات. فيما يلي تحليلاً بنسب دين الشركة إلى حقوق الملكية:

٣١ ديسمبر ٢٠٢٢ م	٣١ ديسمبر ٢٠٢١ م	١ يناير ٢٠٢١ م	إجمالي المطلوبات
٣٧,٦٤١,٢٧٠	٢٦,١٥٦,٦٢٤	٩,٩٨٩,٣٧١	ناقصاً: النقد لدى البنوك
(٢٥,٤٠٥,٢١٨)	(٦,٣٥٤,١٢٧)	(٩,٥٠٠,٤٨٠)	صافي الدين
١٢,٢٣٦,٠٥٢	١٩,٨٠٢,٤٩٧	٤٨٨,٨٩١	مجموع حقوق الملكية
٣٢,٦٤٠,٣٤١	٢٥,٩٥٥,٧٢٦	٢٦,٧٣٦,٦١٦	الدين إلى حقوق الملكية
٠,٣٧	٠,٧٦	٠,٠٢	

شركة كومل
(شركة ذات مسؤولية محدودة)

إيضاحات حول القوائم المالية (تتمة)
للسنة المنتهية في ٣١ ديسمبر ٢٠٢٢ م
بالريال السعودي

٣٠ - الأدوات المالية وإدارة المخاطر والقيمة العادلة (تتمة)

مخاطر السيولة

تمثل مخاطر السيولة الصعوبات التي تواجهها الشركة في الوفاء بالالتزامات المتعلقة بمطلوباتها المالية. يتمثل نهج الشركة بإدارة مخاطر السيولة في الاحتفاظ بما يكفي من النقدية وشبه النقدية وضمان توافر التمويل من الملاك. تقوم الإدارة بمراقبة مخاطر النقص في السيولة باستخدام نماذج التوقعات لتحديد آثار الأنشطة التشغيلية على توفر السيولة بشكل كلي، وتحافظ على معدل سيولة نقدية متوفر مما يضمن سداد الديون عند استحقاقها. يلخص الجدول أدناه استحقاقات المطلوبات المالية للشركة بناءً على الدفعات التعاقدية:

كما في ٣١ ديسمبر ٢٠٢٢ م	من ١ إلى ١٢ شهراً	من ١ إلى ٥ سنة	٦ - ٢٠ سنة	غير محدد الأجل	المجموع
١٩,٢٣١	٧٨,٣٢١	١٢٩,١٤٤	-	-	٢٢٦,٦٩٦
١٥,٤٨٤,٨٨٤	٩٢٠,٠٠٠	-	-	-	١٦,٤٠٤,٨٨٤
-	-	-	٢,٠١٨,٩٤٥	-	٢,٠١٨,٩٤٥
١٧,٤١٥,١٩٦	-	-	-	-	١٧,٤١٥,١٩٦
٥٨٦,١٢١	-	-	-	-	٥٨٦,١٢١
٩٨٩,٤٢٨	-	-	-	-	٩٨٩,٤٢٨
٣٤,٤٩٤,٨٦٠	٩٩٨,٣٢١	١٢٩,١٤٤	٢,٠١٨,٩٤٥	-	٣٧,٦٤١,٢٧٠
كما في ٣١ ديسمبر ٢٠٢١ م	من ١ إلى ١٢ شهراً	من ١ إلى ٥ سنة	٦ - ٢٠ سنة	غير محدد الأجل	المجموع
٦,٦٤١,٣٥٢	٣,٠٦٦,٦٦٧	-	-	-	٩,٧٠٨,٠١٩
-	-	-	-	١,٨٤٠,٤٩٩	١,٨٤٠,٤٩٩
١٣,٣٤٩,٣٢٠	-	-	-	-	١٣,٣٤٩,٣٢٠
٤٧٦,٢١٥	-	-	-	-	٤٧٦,٢١٥
٧٨٢,٥٧١	-	-	-	-	٧٨٢,٥٧١
٢١,٢٤٩,٤٥٨	٣,٠٦٦,٦٦٧	-	-	١,٨٤٠,٤٩٩	٢٦,١٥٦,٦٢٤
١ يناير ٢٠٢١ م	من ١ إلى ١٢ شهراً	من ١ إلى ٥ سنة	٦ - ٢٠ سنة	غير محدد الأجل	المجموع
٣,٤٧٧,٥٤٦	-	-	-	-	٣,٤٧٧,٥٤٦
١,٣٠٠,٠٠٠	-	-	-	-	١,٣٠٠,٠٠٠
-	-	-	-	١,٥٥٤,٣٥٩	١,٥٥٤,٣٥٩
٢,٤٦١,٥٣٧	-	-	-	-	٢,٤٦١,٥٣٧
٣٧٣,١٠٢	-	-	-	-	٣٧٣,١٠٢
٨٢٢,٨٢٧	-	-	-	-	٨٢٢,٨٢٧
٨,٤٣٥,٠١٢	٣,٠٦٦,٦٦٧	-	-	١,٥٥٤,٣٥٩	٩,٩٨٩,٣٧١

مخاطر سعر الفائدة

تدير الشركة مخاطر أسعار الفائدة من خلال استخدام الديون ذات السعر الثابت. ليس لدى الشركة أي موجودات بأسعار فائدة متغيرة. لدى الشركة مطلوبات (قروض) بأسعار فائدة. قدرت الإدارة أن التأثير على نتائج أعمال السنة بسبب الزيادة أو النقص في سعر الفائدة بأنه ليس جوهرياً.

القيمة العادلة

القيمة العادلة هي الثمن الذي يمكن استلامه عند بيع أصل أو دفعه عند نقل التزام في التعاملات الاعتيادية بين الأطراف المشاركة في السوق عند تاريخ القياس. ويستند قياس القيمة العادلة على افتراض أن معاملة بيع الأصل أو تحويل المطلوبات تحدث إما:

- في السوق الرئيسية للأصل أو المطلوبات؛ أو
- في أفضل سوق مناسبة للأصل أو الالتزام في غياب سوق رئيسية.

يجب أن تكون السوق الرئيسية أو السوق الأجدى متاحة أمام الشركة. يتم قياس القيمة العادلة للأصل أو الالتزام باستخدام الافتراضات التي تستخدمها الأطراف العاملة في السوق حال تسعير الأصل أو الالتزام، على افتراض أن هذه الأطراف تسعى لتحقيق أكبر منفعة اقتصادية لها. يأخذ قياس القيمة العادلة للأصل غير المالي في الحسبان قدرة أطراف السوق على توليد منافع اقتصادية باستخدام الأصل فيما يحقق أفضل منفعة منه أو يبيعه إلى طرف آخر من أطراف السوق لاستخدامه من أجل تحقيق أفضل منفعة منه.

شركة كومل
(شركة ذات مسؤولية محدودة)

إيضاحات حول القوائم المالية (تتممة)
للسنة المنتهية في ٣١ ديسمبر ٢٠٢٢ م
بالريال السعودي

٣٠ - الأدوات المالية وإدارة المخاطر والقيمة العادلة (تتممة)

القيمة العادلة (تتممة)

تستخدم الشركة أساليب التقييم المناسبة للظروف والتي تتوفر بها بيانات كافية لقياس القيمة العادلة، وتثبت استخدام المدخلات القابلة للملاحظة ذات الصلة ويقلل من استخدام المدخلات غير القابلة للملاحظة.

يتم تصنيف جميع الموجودات والمطلوبات التي يتم قياس القيمة العادلة لها أو الإفصاح عنها في القوائم المالية ضمن التسلسل الهرمي للقيمة العادلة، كما هو موضح على النحو التالي، بناء على أدنى مستوى دخل مهم لقياس القيمة العادلة ككل:

- المستوى ١ - الأسعار المتداولة (بدون تعديل) في أسواق نشطة لموجودات أو مطلوبات مماثلة.
- المستوى ٢ - أساليب التقييم التي يكون فيها الحد الأدنى من المدخلات الجوهرية ملحوظاً بصورة مباشرة أو غير مباشرة لقياس القيمة العادلة.
- المستوى ٣ - تقنيات التقييم التي يمكن عندها ملاحظة أدنى مستوى دخل هام لقياس القيمة العادلة.

إذا كانت المدخلات المستخدمة لقياس القيمة العادلة لأصل أو التزام تقع في مستويات مختلفة من التسلسل الهرمي للقيمة العادلة، فإنه يتم تصنيف القياس بالكامل ضمن نفس مستوى التسلسل الهرمي كأقل مستوى للمدخلات الذي يعتبر جوهرياً ككل.

تثبت الشركة التحويلات بين مستويات التسلسل الهرمي للقيمة العادلة في نهاية فترة التقرير التي حدث فيها التغيير. يوضح الجدول التالي القيمة الدفترية والقيمة العادلة للموجودات والمطلوبات المالية بما في ذلك مستوياتها وتسلسل قيمتها العادلة، ولا يشمل ذلك معلومات القيمة العادلة للموجودات والمطلوبات المالية التي لم يتم قياسها بالقيمة العادلة إذا كانت القيمة الدفترية تمثل تقديراً معقولاً للقيمة العادلة.

القيمة الدفترية		
١ يناير ٢٠٢١ م	٣١ ديسمبر ٢٠٢١ م	٣١ ديسمبر ٢٠٢٢ م
الموجودات المالية		
٢,٤٧٦,٢٣٣	٢,٦٦٢,٩٧١	٢,٨١٩,٨٧٥
٣٤٩,٤٢٨	٣٦٧,٥٣٤	٤,٨٢٦,٤٠٠
١٥,٥٦١,٨٦٢	٣٣,٤٤٢,٦٧٦	٢٥,٢٦٤,٩٦٧
٩,٥٠٠,٤٨٠	٦,٣٥٤,١٢٧	٢٥,٤٠٥,٢١٨
٢٧,٨٨٨,٠٠٣	٤٢,٨٢٧,٣٠٨	٥٨,٣١٦,٤٦٠
المطلوبات المالية		
-	-	٢٢٦,٦٩٦
٣,٤٧٧,٥٤٦	٩,٧٠٨,٠١٩	١٦,٤٠٤,٨٨٤
١,٣٠٠,٠٠٠	-	-
٢,٤٦١,٥٣٧	١٣,٣٤٩,٣٢٠	١٧,٤١٥,١٩٦
٣٧٣,١٠٢	٤٧٦,٢١٥	٥٨٦,١٢٠
٧,٦١٢,١٨٥	٢٣,٥٣٣,٥٥٤	٣٤,٦٣٢,٨٩٦

٣١ - الأحداث اللاحقة

- بتاريخ ٢٣ مارس ٢٠٢٣ م، قرر الشركاء تحويل الكيان القانوني للشركة من شركة ذات مسؤولية محدودة إلى شركة مساهمة سعودية مغلقة. تم الانتهاء من الإجراءات القانونية المتعلقة بهذا الأمر.

- بتاريخ ٢٨ مارس ٢٠٢٣ م، قامت الشركة بتحويل الكيان القانوني للسجل التجاري الفرعي رقم ١٠١٠٨٣٥٤٧٩ بما له من حقوق وما عليه من التزامات وعمالة وتصنيف وترخيص وجميع عناصره المالية والفنية والإدارية إلى شركة شخص واحد ذات مسؤولية محدودة، مع الاحتفاظ بنفس اسم ورقم وتاريخ السجل التجاري لفرع الشركة بعد التحول، مملوكة بالكامل لشركة كومل (شركة تابعة). حدد رأس مال الشركة بمبلغ ٥٠٠,٠٠٠ ريال سعودي مقسم إلى ٥٠,٠٠٠ حصة نقدية متساوية القيمة، قيمة كل حصة ١٠ ريال سعودي.

بخلاف ذلك، تعتقد إدارة الشركة بعدم وجود أحداث لاحقة هامة بعد تاريخ القوائم المالية وقبل إصدار هذه القوائم المالية تتطلب تعديلها أو الإفصاح عنها.

٣٢ - اعتماد القوائم المالية

تم اعتماد هذه القوائم المالية من قبل الشركاء بتاريخ ٢٤ ذو القعدة ١٤٤٤ هـ (الموافق ١٣ يونيو ٢٠٢٣ م).



٢-١٤ القوائم الموحدة الأولية لفترة الستة أشهر المنتهية في ٣٠ يونيو ٢٠٢٣م



شركة كومل
(شركة مساهمة مغلقة)
(سابقاً: شركة ذات مسؤولية محدودة)
الرياض - المملكة العربية السعودية

القوائم المالية الموحدة الأولية الموجزة
لفترة الستة أشهر المنتهية في ٣٠ يونيو ٢٠٢٣م
وتقرير فحص المراجع المستقل



شركة كومل
(شركة مساهمة مقفلة)
(سابقاً: شركة ذات مسؤولية محدودة)

القوائم المالية الموحدة الأولية الموجزة وتقرير فحص المراجع المستقل
لفترة الستة أشهر المنتهية في ٣٠ يونيو ٢٠٢٣ م

صفحة	فهرس
-	تقرير فحص المراجع المستقل
٢	قائمة المركز المالي الموحدة الأولية الموجزة
٣	قائمة الربح أو الخسارة والدخل الشامل الآخر الموحدة الأولية الموجزة
٤	قائمة التغيرات في حقوق الملكية الموحدة الأولية الموجزة
٥	قائمة التدفقات النقدية الموحدة الأولية الموجزة
٦ - ٢٠	إيضاحات حول القوائم المالية الموحدة الأولية الموجزة

تقرير فحص المراجع المستقل

إلى السادة / المساهمين
شركة كومل
(شركة مساهمة مغلقة)
(سابقاً: شركة ذات مسؤولية محدودة)

مقدمة

لقد فحصنا قائمة المركز المالي الموحدة الأولية الموجزة المرفقة لشركة كومل (شركة مساهمة مغلقة) (سابقاً: شركة ذات مسؤولية محدودة) ("الشركة") والشركة التابعة لها (يشار إليهما لاحقاً بلفظ "المجموعة") كما في ٣٠ يونيو ٢٠٢٣م والقوائم المالية الموحدة الأولية الموجزة للربح أو الخسارة والدخل الشامل الأخر والتغيرات في حقوق الملكية الموحدة والتدفقات النقدية الموحدة لفترة الستة أشهر المنتهية في ذلك التاريخ والإيضاحات المرفقة في القوائم المالية الموحدة الأولية الموجزة.

إن الإدارة هي المسؤولة عن إعداد وعرض هذه القوائم المالية الموحدة الأولية الموجزة وفقاً لمعيار المحاسبة الدولي رقم (٣٤) "التقرير المالي الأولي" المعتمد في المملكة العربية السعودية، وتقتصر مسؤوليتنا في إبداء استنتاج حول هذه القوائم المالية الموحدة الأولية الموجزة بناءً على فحصنا.

نطاق الفحص

لقد قمنا بالفحص وفقاً للمعيار الدولي الخاص بارتباطات الفحص رقم ٢٤١٠ "فحص المعلومات المالية الأولية المنفذ من قبل المراجع المستقل للمنشأة" المعتمد في المملكة العربية السعودية. ويتكون فحص المعلومات المالية الموحدة الأولية من توجيه استفسارات بشكل أساسي للأشخاص المسؤولين عن الأمور المالية والمحاسبية، وتطبيق إجراءات تحليلية وإجراءات فحص أخرى. ويعد الفحص أقل بشكل كبير في نطاقه من المراجعة التي يتم القيام بها وفقاً للمعايير الدولية للمراجعة المعتمدة في المملكة العربية السعودية، وبالتالي لن تمكننا من الحصول على تأكيد بأننا سنعلم بجميع الأمور الهامة التي يمكن التعرف عليها من خلال عملية المراجعة، عليه لن نبدى رأي مراجعة.

لفت انتباه

إن هذه القوائم المالية الموحدة الأولية الموجزة هي أول قوائم مالية موحدة أولية موجزة تعدها إدارة المجموعة، كما وأن أرقام سنة المقارنة كما في ٣١ ديسمبر ٢٠٢٢م تمثل موجودات ومطلوبات ونتائج أعمال الشركة الأم فقط.

الاستنتاج

استناداً إلى فحصنا، لم يلفت انتباهنا شيء يجعلنا نعتقد بأن القوائم المالية الموحدة الأولية الموجزة المرفقة كما في ٣٠ يونيو ٢٠٢٣م غير معدة من جميع الجوانب الجوهرية، وفقاً لمعيار المحاسبة الدولي رقم (٣٤) "التقرير المالي الأولي" المعتمد في المملكة العربية السعودية.

شركة آر إس إم المحاسبون المتحدون للاستشارات المهنية



محمد بن فرحان بن نادر

ترخيص رقم ٤٣٥

الرياض، المملكة العربية السعودية

١٨ صفر ١٤٤٥هـ (الموافق ٣ سبتمبر ٢٠٢٣م)

شركة كومل
(شركة مساهمة مقفلة)
(سابقاً: شركة ذات مسؤولية محدودة)

قائمة المركز المالي الموحدة الأولية الموجزة (غير مراجعة)
كما في ٣٠ يونيو ٢٠٢٣ م
بالريال السعودي

٣٠ يونيو ٢٠٢٣ م (موحدة) (غير مراجعة) (مراجعة)	٣١ ديسمبر ٢٠٢٢ م (غير موحدة) (مراجعة)	إيضاح	
			الموجودات
			الموجودات غير المتداولة
٢٢٦,٤٧٧	٢٠٣,٣٨٦	٧	ممتلكات وآلات ومعدات، بالصافي
٢٤٥,٠٠٧	٢٣٨,٦٨٠	٨	حق استخدام أصول، بالصافي
٧٥,٣٥٠	٥٦,٢٧٤		موجودات غير ملموسة، بالصافي
<u>٥٤٦,٨٣٤</u>	<u>٤٩٨,٣٤٠</u>		مجموع الموجودات غير المتداولة
			الموجودات المتداولة
١١,٤١٨,٣١٦	١٠,٥٤٤,٥٧٧	٩	مخزون، بالصافي
٢,٨١٩,٨٧٥	٣,٥٤٦,٤٥٠		مصاريف مدفوعة مقدماً وموجودات أخرى
٤,٨٢٦,٤٠٠	٤,٨٢٦,٤٠٠	١٠	مستحق من أطراف ذات علاقة
٢٥,٢٦٤,٩٦٧	٤٩,٢١٨,٨٦٤	١١	ذمم مدينة، بالصافي
٢٥,٤٠٥,٢١٨	١٠,٧٩١,٤٩٧		نقد في الصندوق ولدى البنوك
<u>٦٩,٧٣٤,٧٧٦</u>	<u>٧٨,٩٢٧,٧٨٨</u>		مجموع الموجودات المتداولة
<u>٧٠,٢٨١,٦١٠</u>	<u>٧٩,٤٢٦,١٢٨</u>		مجموع الموجودات
			حقوق الملكية والمطلوبات
			حقوق الملكية
٣٠,٠٠٠,٠٠٠	٣٠,٠٠٠,٠٠٠	١	رأس المال
٢,٢٦٩,٨٠٥	٢,٢٦٩,٨٠٥		احتياطي نظامي
٣٧٠,٥٣٥	٥,٥٨٥,١٠٣		أرباح مبقاه
<u>٣٢,٦٤٠,٣٤٠</u>	<u>٣٧,٨٥٤,٩٠٨</u>		مجموع حقوق الملكية
			المطلوبات
			المطلوبات غير المتداولة
٢٠٧,٤٦٥	٢١٣,٦٦٩	٨	التزامات تأجير - جزء غير متداول
٩٢٠,٠٠٠	٩٢٠,٠٠٠	١٢	قروض وتسهيلات بنكية - جزء غير متداول
٢,٠١٨,٩٤٥	٢,٢١١,٠٢٤		التزامات خطة منافع الموظفين المحددة
<u>٣,١٤٦,٤١٠</u>	<u>٣,٣٤٤,٦٩٣</u>		مجموع المطلوبات غير المتداولة
			المطلوبات المتداولة
١٩,٢٣١	١٩,٢٣١	٨	التزامات تأجير - جزء متداول
١٥,٤٨٤,٨٨٤	٢٠,٨٦١,٢٠٨	١٢	قروض وتسهيلات بنكية - جزء متداول
١٧,٤١٥,١٩٦	١٦,٠٩٩,٦٠٧		ذمم دائنة
٥٨٦,١٢١	٥١٣,١٣٩		مصاريف مستحقة ومطلوبات أخرى
٩٨٩,٤٢٨	٧٣٣,٣٤٢	١٣	مخصص الزكاة
<u>٣٤,٤٩٤,٨٦٠</u>	<u>٣٨,٢٢٦,٥٢٧</u>		مجموع المطلوبات المتداولة
<u>٣٧,٦٤١,٢٧٠</u>	<u>٤١,٥٧١,٢٢٠</u>		مجموع المطلوبات
<u>٧٠,٢٨١,٦١٠</u>	<u>٧٩,٤٢٦,١٢٨</u>		مجموع حقوق الملكية والمطلوبات

إن الإيضاحات المرفقة من (١) إلى (٢٣) تشكل جزءاً لا يتجزأ من هذه القوائم المالية الموحدة الأولية الموجزة



شركة كومل
(شركة مساهمة مقفلة)
(سابقاً: شركة ذات مسؤولية محدودة)

قائمة الربح أو الخسارة والدخل الشامل الآخر الموحدة الأولية الموجزة (غير مراجعة)
لفترة الستة أشهر المنتهية في ٣٠ يونيو ٢٠٢٣ م
بالريال السعودي

لفترة الستة أشهر المنتهية في ٣٠ يونيو		إيضاح	
٢٠٢٢ م (غير موحدة) (غير مراجعة)	٢٠٢٣ م (موحدة) (غير مراجعة)		
٣٩,٧٦٩,٧١٣	٤٤,٠٣١,٢٢١	١٤	الربح أو الخسارة
(٢٦,٢٢٩,٤٠٢)	(٣٢,٠٤٤,٢١٢)		مبيعات، بالصافي
١٣,٥٤٠,٣١١	١١,٩٨٧,٠٠٩		تكلفة المبيعات
(٣,٢٥٨,٩٠٧)	(٢,٩٨٣,٨٩٥)		مجمّل الربح
(٢,١٣٧,٤٠٥)	(١,٨٤٠,١٠٦)		مصاريّف بيعية وتسويقية
٨,١٤٣,٩٩٩	٧,١٦٣,٠٠٨		مصاريّف عمومية وإدارية
(٩٨٠,٠٧١)	(١,٢٩١,٢٨٠)		صافي ربح الفترة من الأعمال الرئيسية
٤٦٤	١٨,٧٤٢		تكاليف تمويل
٧,١٦٤,٣٩٢	٥,٨٩٠,٤٧٠		إيرادات أخرى
(٦١٣,٢٨٤)	(٦٧٥,٩٠٢)		صافي ربح الفترة قبل الزكاة
٦,٥٥١,١٠٨	٥,٢١٤,٥٦٨		الزكاة
-	-		صافي ربح الفترة
٦,٥٥١,١٠٨	٥,٢١٤,٥٦٨		الدخل الشامل الآخر
-	-		إجمالي الدخل الشامل للفترة
٦٥,٥١١,٠٨	١,٧٤	٢٠	ربحية السهم
-	-		نصيب السهم الأساسي والمخفض من صافي ربح الفترة

إن الإيضاحات المرفقة من (١) إلى (٢٣) تشكل جزءاً لا يتجزأ من هذه القوائم المالية الموحدة الأولية الموجزة

شركة كومل
شركة مساهمة مقفلة)
سابقاً: شركة ذات مسؤولية محدودة)

قائمة التغيرات في حقوق الملكية الموحدة الأولية الموجزة (غير مراجعة)
لفترة الستة أشهر المنتهية في ٣٠ يونيو ٢٠٢٣ م
بالريال السعودي

المجموع	الأرباح المبقاه	الإحتياطي النظامي	رأس المال
٢٥,٩٥٥,٧٢٦	٢٢,٩٥٥,٧٢٦	١,٠٠٠,٠٠٠	٢,٠٠٠,٠٠٠
(٧٣,٣٠٥)	(٧٣,٣٠٥)	-	-
٦,٥٥١,١٠٨	٦,٥٥١,١٠٨	-	-
٣٢,٤٣٣,٥٢٩	٢٩,٤٣٣,٥٢٩	١,٠٠٠,٠٠٠	٢,٠٠٠,٠٠٠
المجموع	الأرباح المبقاه	الإحتياطي النظامي	رأس المال
٣٢,٦٤٠,٣٤٠	٣٧,٥٣٥	٢,٢٦٩,٨٠٥	٣٠,٠٠٠,٠٠٠
٥,٢١٤,٥٦٨	٥,٢١٤,٥٦٨	-	-
٣٧,٨٥٤,٩٠٨	٥,٥٨٥,١٠٣	٢,٢٦٩,٨٠٥	٣٠,٠٠٠,٠٠٠

لفترة الستة أشهر المنتهية في ٣٠ يونيو ٢٠٢٢ م (غير موحدة) (غير مراجعة)
الرصيد كما في ١ يناير ٢٠٢٢ م
توزيعات أرباح
صافي ربح الفترة
الرصيد كما في ٣٠ يونيو ٢٠٢٢ م

لفترة الستة أشهر المنتهية في ٣٠ يونيو ٢٠٢٣ م (موحدة) (غير مراجعة)
الرصيد كما في ١ يناير ٢٠٢٣ م
صافي ربح الفترة
الرصيد كما في ٣٠ يونيو ٢٠٢٣ م

إن الإيضاحات المرفقة من (١) إلى (١٣) تشكل جزءاً لا يتجزأ من هذه القوائم المالية الموحدة الأولية الموجزة

شركة كومل

(شركة مساهمة مغلقة)

(سابقاً: شركة ذات مسؤولية محدودة)

قائمة التدفقات النقدية الموحدة الأولية الموجزة (غير مراجعة)
لفترة السنة أشهر المنتهية في ٣٠ يونيو ٢٠٢٣ م

بالريال السعودي

لفترة السنة أشهر المنتهية في ٣٠ يونيو		
٢٠٢٢ م	٢٠٢٣ م	
(غير موحدة)	(موحدة)	
(غير مراجعة)	(غير مراجعة)	
٦,٥٥١,١٠٨	٥,٢١٤,٥٦٨	التدفقات النقدية من الأنشطة التشغيلية
		صافي ربح الفترة
٣٥,٢٧١	٣٦,٧٨٨	تعديلات لتسوية صافي ربح الفترة إلى صافي النقد المستخدم في الأنشطة التشغيلية
-	٦,٣٢٧	استهلاك ممتلكات وآلات ومعدات
١٦,٨٢٠	١٩,٠٧٦	استهلاك حق استخدام أصول
١٣٤,٣٣٧	١٣٤,٣٣٧	إطفاء موجودات غير ملموسة
٤٧٩,٩٨٠	-	المكون من مخصص مخزون راكد وبطيء الحركة
-	(٢٤٨,٦٨٠)	المكون من مخصص خسائر ائتمانية متوقعة
٩٨٠,٠٧١	١,٢٨٥,٠٧٦	عكس مخصص خسائر ائتمانية متوقعة
-	٦,٢٠٤	تكاليف تمويل عن قروض وتسهيلات بنكية
١٤٤,٧٤٤	٢١١,٩٥٩	تكاليف تمويل عقود إيجار
٦١٣,٢٨٤	٦٧٥,٩٠٢	المكون من التزامات خطة منافع الموظفين المحددة
٨,٩٥٥,٦١٥	٧,٣٤١,٥٥٧	المكون من مخصص الزكاة
		التدفقات النقدية بعد تعديل البنود غير النقدية
		التغيرات في الموجودات والمطلوبات التشغيلية
٢٦٤,٢٦٥	٧٣٩,٤٠٢	مخزون
(٥٠,٢٣١)	(٧٢٦,٥٧٥)	مصاريف مدفوعة مقدماً وموجودات أخرى
(١٤,٧٠٦,١٥٩)	(٢٣,٧٠٥,٢١٧)	ذمم مدينة
١,٤٠٣,٢٩٥	(١,٣١٥,٥٨٩)	ذمم دائنة
(٩,٩٣٣)	(٧٢,٩٨٢)	مصاريف مستحقة ومطلوبات أخرى
(٤,١٤٣,١٤٨)	(١٧,٧٣٩,٤٠٤)	المستخدم في الأعمال الرئيسية
(٧٧,٠٨٠)	(١٩,٨٨٠)	المسدد من التزامات خطة منافع الموظفين المحددة
(٧٨٢,٥٧١)	(٩٣١,٩٨٨)	المسدد من مخصص الزكاة
(٥,٠٠٢,٧٩٩)	(١٨,٦٩١,٢٧٢)	صافي النقد المستخدم في الأنشطة التشغيلية
		التدفقات النقدية من الأنشطة الاستثمارية
(١٨,٨٥٠)	(١٣,٦٩٧)	إضافات إلى ممتلكات وآلات ومعدات
(٣٠,٥٣٠)	-	إضافات إلى موجودات غير ملموسة
(٤٩,٣٨٠)	(١٣,٦٩٧)	صافي النقد المستخدم في الأنشطة الاستثمارية
		التدفقات النقدية من الأنشطة التمويلية
(٢,٢٨٠,٠٠٠)	-	المستحق من الأطراف ذات العلاقة
٢٠,٢٦٠,٩٢٢	١٩,١٣٠,٢٤٧	المستلم من القروض والتسهيلات البنكية
(٤,٩٦٥,٢٨٦)	(١٤,٥٦٤,٨٨٤)	المسدد من القروض والتسهيلات البنكية
(٨٣٤,١٦٩)	(٤٧٤,١١٥)	المسدد من فوائد القروض والتسهيلات البنكية
(٧٣,٣٠٥)	-	المسدد من توزيعات الأرباح
١٢,١٠٨,١٦٢	٤,٠٩١,٢٤٨	صافي النقد المتوفر من الأنشطة التمويلية
		صافي التغير في النقد لدى البنوك
٧,٠٥٥,٩٨٣	(١٤,٦١٣,٧٢١)	النقد في الصندوق ولدى البنوك، بداية الفترة
٦,٣٥٤,١٢٧	٢٥,٤٠٥,٢١٨	النقد في الصندوق ولدى البنوك، نهاية الفترة
١٣,٤١٠,١١٠	١٠,٧٩١,٤٩٧	

إن الإيضاحات المرفقة من (١) إلى (٢٣) تشكل جزءاً لا يتجزأ من هذه القوائم المالية الموحدة الأولية الموجزة

شركة كومل
(شركة مساهمة مغلقة)
(سابقاً: شركة ذات مسؤولية محدودة)

إيضاحات حول القوائم المالية الموحدة الأولية الموجزة (غير مراجعة)
لفترة الستة أشهر المنتهية في ٣٠ يونيو ٢٠٢٣م

١ - التكوين والنشاط

أ- تأسست شركة كومل كشركة ذات مسؤولية محدودة في مدينة الرياض بموجب السجل التجاري رقم ١٠١٠٢٣٤٤٣٩ والصادر بتاريخ ٢ جمادى الثاني ١٤٢٨هـ (الموافق ١٧ يونيو ٢٠٠٧م).

ب- يتمثل نشاط الشركة في أنشطة مستودعات الأدوية وبيع الأعشاب الطبية الطبيعية ومخازن الأجهزة والمنتجات الطبية.

ج- الكيان القانوني ورأس المال

- حدد رأس مال الشركة بمبلغ ٢,٠٠٠,٠٠٠ ريال سعودي مقسم إلى ١٠٠ حصة نقدية متساوية القيمة، قيمة كل حصة ٢٠,٠٠٠ ريال سعودي موزعة على الشركاء كما يلي:

الشركاء	النسبة	عدد الحصص	قيمة الحصة	المجموع
		حصة	ريال سعودي	ريال سعودي
سلمان ناصر عبد العزيز المبارك	٪٤٨	٤٨	٢٠,٠٠٠	٩٦٠,٠٠٠
بندر عبد الرحمن محمد النمر	٪٢٤	٢٤	٢٠,٠٠٠	٤٨٠,٠٠٠
هشام عبد الله محمد العقلاء	٪٢٠	٢٠	٢٠,٠٠٠	٤٠٠,٠٠٠
رقية عبد العزيز عبد الرحمن المبارك	٪٨	٨	٢٠,٠٠٠	١٦٠,٠٠٠
	٪١٠٠	١٠٠		٢,٠٠٠,٠٠٠

- بتاريخ ٢٨ ربيع الثاني ١٤٤٤هـ (الموافق ٢٢ نوفمبر ٢٠٢٢م) وافق الشركاء على تعديل عقد التأسيس وذلك بزيادة رأس المال من مبلغ ٢,٠٠٠,٠٠٠ ريال سعودي إلى مبلغ ٣,٠٠٠,٠٠٠ ريال سعودي (أي بزيادة قدرها ٢٨,٠٠٠,٠٠٠ ريال سعودي تمت عن طريق الأرباح المبقاه)، وكذلك تعديل عدد الحصص النقدية من ١٠٠ حصة نقدية قيمة كل منها ٢٠,٠٠٠ ريال سعودي إلى ٣,٠٠٠,٠٠٠ حصة نقدية قيمة كل منها ١٠ ريال سعودي. فيما يلي هيكلية رأس المال بعد التعديل:

الشركاء	النسبة	عدد الحصص	قيمة الحصة	المجموع
		حصة	ريال سعودي	ريال سعودي
سلمان ناصر عبد العزيز المبارك	٪٤٨	١,٤٤٠,٠٠٠	١٠	١٤,٤٠٠,٠٠٠
بندر عبد الرحمن محمد النمر	٪٢٤	٧٢٠,٠٠٠	١٠	٧,٢٠٠,٠٠٠
هشام عبد الله محمد العقلاء	٪٢٠	٦٠٠,٠٠٠	١٠	٦,٠٠٠,٠٠٠
رقية عبد العزيز عبد الرحمن المبارك	٪٨	٢٤٠,٠٠٠	١٠	٢,٤٠٠,٠٠٠
	٪١٠٠	٣,٠٠٠,٠٠٠		٣٠,٠٠٠,٠٠٠

- بتاريخ ٢٣ مارس ٢٠٢٣م، وافق الشركاء بالإجماع بتحويل الكيان القانوني للمنشأة من شركة ذات مسؤولية محدودة إلى شركة مساهمة مغلقة، وذلك بما لها من حقوق وما عليها من التزامات وعمالة وتصنيف وتراخيص وجميع عناصرها المالية والفنية والإدارية وبنفس مبلغ وهيكلية توزيع رأس المال البالغ ٣,٠٠٠,٠٠٠ ريال سعودي على المساهمين والقيمة الاسمية للسهم البالغة ١٠ ريال سعودي مع الاحتفاظ باسم الشركة وبرقم وتاريخ السجل التجاري عند التحول.

د- إن القوائم المالية الموحدة الأولية الموجزة المرفقة تمثل موجودات ومطلوبات ونتائج أعمال السجل التجاري الرئيسي والسجلات التجارية الفرعية التالية:

اسم السجل التجاري	رقم السجل التجاري	مكان الاصدار	تاريخ الإصدار	النشاط
مستودع أدوية شركة كومل الطبية - فرع شركة كومل	١٠١٠٢٣٦٠٤٣	الرياض	١٤٢٨/٠٧/٠٩هـ	أنشطة مستودعات الأدوية والبيع بالتجزئة للأجهزة والمعدات والمستلزمات الطبية ومخازن الأجهزة والمنتجات الطبية.
مستودع شركة كومل	٢٠٥٠١٢٥٠٩١	الدمام	١٤٤٠/٠٨/٢٠هـ	البيع بالجملة للسلع الصيدلانية والبيع بالجملة لمستحضرات وصابون التجميل.
مستودع شركة كومل	٤٠٣٠٣٥٣٧٩١	جدة	١٤٤٠/٠٨/٢٠هـ	البيع بالجملة للسلع الصيدلانية والبيع بالجملة لمستحضرات وصابون التجميل.
شركة مصنع كومل - هـ	١٠١٠٨٣٥٤٧٩	الرياض	١٤٤٤/٠٢/٢٥هـ	صناعة المكملات الغذائية وأغذية الحمية، صناعة المستحضرات الصيدلانية للاستخدام البشري، صناعة المواد الدوائية المستخدمة في صنع الفيتامينات.

شركة كومل

(شركة مساهمة مغلقة)

(سابقاً: شركة ذات مسؤولية محدودة)

**إيضاحات حول القوائم المالية الموحدة الأولية الموجزة (غير مراجعة) (تتمة)
لفترة الستة أشهر المنتهية في ٣٠ يونيو ٢٠٢٣ م****١ - التكوين والنشاط (تتمة)**

هـ- بتاريخ ٢٨ مارس ٢٠٢٣ م، قامت الشركة بتحويل الكيان القانوني للسجل التجاري الفرعي رقم ١٠١٠٨٣٥٤٧٩ وتاريخ ٢٢ أكتوبر ٢٠٢٢ م وباسم شركة مصنع كومل بما له من حقوق وما عليه من التزامات وعمالة وتصنيف وتراخيص وجميع عناصره المالية والفنية والإدارية إلى شركة شخص واحد - ذات مسؤولية محدودة، مع الاحتفاظ بنفس اسم ورقم وتاريخ السجل التجاري لفرع الشركة بعد التحول، مملوكة بالكامل لشركة كومل (شركة تابعة).

حدد رأس مال الشركة التابعة بمبلغ ٥٠٠,٠٠٠ ريال سعودي مقسم إلى ٥٠,٠٠٠ حصة نقدية متساوية القيمة، قيمة كل حصة ١٠ ريال سعودي.

يتمثل نشاط الشركة التابعة في صناعة المكملات الغذائية وأغذية الحمية، صناعة المستحضرات الصيدلانية للاستخدام البشري، صناعة المواد الدوائية المستخدمة في صنع الفيتامينات.

لم تمارس الشركة التابعة أي أنشطة لها حتى تاريخ إعداد هذه القوائم المالية الموحدة الأولية الموجزة.

و- يقع المركز الرئيسي للشركة في العنوان التالي:

السليمانية - عمارة الراجحي - شارع الأمير ممدوح بن عبد العزيز

صندوق بريد: ١٩٦٤٨

الرياض - المملكة العربية السعودية

٢ - أسس إعداد القوائم المالية الموحدة الأولية الموجزة**المعايير المحاسبية المطبقة**

أعدت هذه القوائم المالية الموحدة الأولية الموجزة وفقاً لمعيار المحاسبة الدولي رقم (٣٤) "التقرير المالي الأولي" المعتمد في المملكة العربية السعودية والمعايير والإصدارات الأخرى المكتملة للمعايير الدولية المعتمدة من الهيئة السعودية للمراجعين والمحاسبين ويجب قراءتها جنباً إلى جنب مع آخر قوائم مالية غير موحدة للشركة للسنة المنتهية في ٣١ ديسمبر ٢٠٢٢ م والتي لا تتضمن كافة المعلومات المطلوبة للمجموعة كاملة من القوائم المالية الموحدة المعدة وفقاً للمعايير الدولية للتقرير المالي، ولكن يتم إدراج التغييرات في السياسات المحاسبية "إن وجدت" وإيضاحات تفسيرية مختارة لتفسير أحداث ومعاملات هامة لفهم التغييرات في المركز المالي الموحد والأداء المالي الموحد للمجموعة منذ القوائم المالية السنوية الأخيرة.

أسس القياس

تم إعداد القوائم المالية الموحدة الأولية الموجزة وفقاً لمبدأ التكلفة التاريخية ومفهوم الإستمرارية وأساس الإستحقاق المحاسبي، باستثناء التزامات خطة منافع الموظفين المحددة والتي يتم قياسها باستخدام طريقة وحدة الائتمان المخططة. ويتم استخدام أساس آخر إذا تطلبت المعايير الدولية للتقرير المالي المعتمدة في المملكة العربية السعودية والمعايير والإصدارات الأخرى المكتملة للمعايير الدولية المعتمدة من الهيئة السعودية للمراجعين والمحاسبين ذلك.

السجلات المحاسبية

تحتفظ المجموعة بسجلات محاسبية منتظمة على الحاسب الآلي وباللغة العربية.

عملة العرض والأفصاح

يتم عرض القوائم المالية الموحدة الأولية الموجزة بالريال السعودي والذي يمثل العملة الوظيفية ويتم تقريبها إلى أقرب ريال سعودي.

استخدام الأحكام والافتراضات والتقديرات**أ- الافتراضات والتقديرات**

يتطلب إعداد القوائم المالية الموحدة الأولية الموجزة وفقاً للمعايير الدولية للتقرير المالي المعتمدة في المملكة العربية السعودية والمعايير والإصدارات الأخرى المكتملة للمعايير الدولية المعتمدة من الهيئة السعودية للمراجعين والمحاسبين من الإدارة استخدام تقديرات وافتراضات التي تؤثر على المبالغ المسجلة للإيرادات والتكاليف والموجودات والمطلوبات والإفصاحات عن المطلوبات المحتملة في تاريخ الفترة المالية. إلا أن عدم التأكيد حول هذه الافتراضات والتقديرات قد يؤدي إلى نتائج قد تتطلب إجراء تعديلات

جوهرية على القيمة الدفترية للموجودات والمطلوبات التي تتأثر في المستقبل.

يتم مراجعة التقديرات والافتراضات المتعلقة بها بصورة مستمرة، كما يتم الإعراف بالتعديلات على التقديرات بأثر مستقبلي.

إن الافتراضات والتقديرات الهامة الموضوعية من قبل الإدارة عند تطبيق السياسات المحاسبية للمجموعة والمصادر الهامة لحالات عدم التأكد من الافتراضات والتقديرات كانت مماثلة لتلك المبينة في القوائم المالية الموحدة السنوية الأخيرة للمجموعة.

شركة كومل

(شركة مساهمة مغلقة)

(سابقاً: شركة ذات مسؤولية محدودة)

إيضاحات حول القوائم المالية الموحدة الأولية الموجزة (غير مراجعة) (تتمة)

لفترة الستة أشهر المنتهية في ٣٠ يونيو ٢٠٢٣ م

٢ - أسس إعداد القوائم المالية الموحدة الأولية الموجزة (تتمة)

ب- الأحكام

تحديد السيطرة والتأثير الهام

إن الشركة التابعة هي الشركة المستثمر فيها التي تسيطر عليها المجموعة. تعتبر الإدارة بأنها تسيطر على شركة مستثمر فيها عندما تتعرض المجموعة لمخاطر بشأنها أو يكون لديها حقوق في معظم العوائد المتغيرة ناتجة عن ارتباطها بالشركة المستثمر فيها، وكذلك عندما يكون لديها القدرة على استخدام سلطتها على الشركة المستثمر فيها للتأثير على تلك العوائد من خلال قدرتها على توجيه الأنشطة ذات العلاقة للشركات المستثمر فيها. إن تحديد سيطرة المجموعة يتوقف على طريقة اتخاذ القرارات المتعلقة بالأنشطة ذات العلاقة وحقوق المجموعة في الشركات المستثمر فيها. يتطلب الأمر إبداء الأحكام. توصلت الإدارة إلى قناعة بأنها لها الحق في كافة العوائد والمخاطر المتعلقة بالشركة التابعة وكذلك توجيه الأنشطة التشغيلية في الشركة التابعة.

٣ - السياسات المحاسبية

إن السياسات المحاسبية المطبقة على هذه القوائم المالية الموحدة الأولية الموجزة هي نفس تلك السياسات المطبقة على القوائم المالية للسنة المنتهية في ٣١ ديسمبر ٢٠٢٢ م، باستثناء أسس توحيد القوائم المالية مع الشركة التابعة والتي تم شرحها بشكل موجز ضمن إيضاح رقم ٦.

٤ - المعايير الجديدة والتعديلات على المعايير والتفسيرات والمعايير الصادرة التي لم يتم تطبيقها بعد

المعايير الجديدة والتعديلات على المعايير والتفسيرات

يسري عدد من التصريحات الجديدة للفترة السنوية التي تبدأ في أو بعد ١ يناير ٢٠٢٣ م مع السماح بالتطبيق المبكر، إلا أن المجموعة لم تقم بالتطبيق المبكر للمعايير الجديدة أو المعدلة في إعداد هذه القوائم المالية الموحدة الأولية الموجزة.

- التعديلات على معيار المحاسبة الدولي رقم ١ وبيان ممارسات المعايير الدولية للتقرير المالي ٢: تصنيف المطلوبات على أنها متداولة أو غير متداولة والإفصاح عن السياسات المحاسبية وممارسة الاجتهادات بشأن الأهمية النسبية.
- التعديلات على معيار المحاسبة الدولي رقم ٨: تعريف التقديرات المحاسبية.
- التعديلات على معيار المحاسبة الدولي رقم ١٢: الضريبة المؤجلة المتعلقة بالموجودات والمطلوبات الناشئة عن معاملة واحدة.

لم يكن للتعديلات المذكورة أعلاه أي أثر ناشئ على المبالغ المثبتة في الفترات السابقة ومن غير المتوقع أن تؤثر بشكل جوهري على الفترات الحالية أو المستقبلية.

المعايير الصادرة التي لم يتم تطبيقها بعد

المعايير والتعديلات الصادرة ولكنها غير سارية المفعول بعد والتي تبدأ في ١ يناير ٢٠٢٤ م: فيما يلي المعايير والتفسيرات والتعديلات التي صدرت ولكن لم تطبق حتى تاريخ إصدار القوائم المالية الموحدة الأولية الموجزة. وتعتزم الشركة تطبيق هذه المعايير، متى كان ذلك ممكناً عندما تصبح سارية المفعول، ومن غير المتوقع أن يكون لها أثر جوهري على القوائم المالية الموحدة للشركة:

- المعيار الدولي للتقرير المالي رقم ١٦: التزامات عقود الإيجار في معاملات البيع وإعادة الاستئجار.
- معيار المحاسبة الدولي رقم ١: تصنيف المطلوبات كمتداولة أو غير متداولة و المطلوبات غير المتداولة مع التعهدات.
- المعيار الدولي للتقرير المالي ١٠ ومعيار المحاسبة الدولي ٢٨: بيع أو مساهمة الموجودات بين المستثمر وشركته الزميلة أو المشروع المشترك. هذا التعديل متاح للتطبيق الاختياري / تاريخ السريان موحل إلى أجل غير مسمى.

٥ - النتائج المالية الأولية للفترة

قامت إدارة المجموعة بإعداد جميع التسويات التي رأت أهميتها لكي تظهر القوائم المالية الموحدة الأولية الموجزة بعدل كما في ٣٠ يونيو ٢٠٢٣ م ونتائج أعمالها الموحدة الأولية الموجزة للفترة المنتهية في ذلك التاريخ. إن النتائج المالية الموحدة الأولية الموجزة لتلك الفترة قد لا تمثل مؤشراً دقيقاً عن النتائج المالية الموحدة للسنة المنتهية في ٣١ ديسمبر ٢٠٢٣ م.

شركة كومل
(شركة مساهمة مغلقة)
(سابقاً: شركة ذات مسؤولية محدودة)

إيضاحات حول القوائم المالية الموحدة الأولية الموجزة (غير مراجعة) (تتمة)
لفترة الستة أشهر المنتهية في ٣٠ يونيو ٢٠٢٣ م

٦ - أسس التوحيد

إن القوائم المالية الموحدة الأولية الموجزة تشمل شركة كومل والشركة التابعة لها ("المجموعة") كما هو موضح بالتفصيل في إيضاح رقم (١ - هـ).

يتم إعداد القوائم المالية للشركة التابعة لنفس الفترة المالية للشركة الأم باستخدام سياسات محاسبية مماثلة.

إن الشركة التابعة هي الشركة المستثمر فيها التي تسيطر عليها المجموعة. تسيطر المجموعة على الشركة المستثمر فيها عندما تتعرض لمخاطر أو يكون لديها حقوق في العوائد المتغيرة من خلال مشاركتها في المنشأة المستثمر فيها، ويكون لديها القدرة على التأثير في تلك العوائد من خلال سيطرتها على الشركة المستثمر فيها.

يتم توحيد القوائم المالية للشركة التابعة في القوائم المالية الموحدة الأولية الموجزة من تاريخ السيطرة عليها إلى المجموعة، ويتوقف توحيد هذه القوائم المالية بتاريخ توقف هذه السيطرة.

يتم استبعاد الأرصدة بين الشركة الأم والشركة التابعة، وأي دخل أو مصروف غير محقق قد ينشأ من المعاملات المتداخلة بين شركات المجموعة عند إعداد القوائم المالية الموحدة الأولية الموجزة.

كما يتم استبعاد الخسائر غير المحققة بنفس الطريقة التي يتم فيها استبعاد المكاسب غير المحققة وذلك فقط بقدر عدم وجود دليل على حدوث انخفاض في القيمة.

شركة كومل
(شركة مساهمة مغلقة)
(سابقاً: شركة ذات مسؤولية محدودة)

إيضاحات حول القوائم المالية الموحدة الأولية الموجزة (غير مراجعة) (تتمة)
لفترة الستة أشهر المنتهية في ٣٠ يونيو ٢٠٢٣ م
بالريال السعودي

٧ - الممتلكات والآلات والمعدات، بالصافي

أ- تتمثل بنود الممتلكات والآلات والمعدات في بنود التحسينات على المباني المستأجرة، الأثاث والمفروشات، الأجهزة والمعدات، التجهيزات والديكورات، السيارات، والأجهزة المكتبية.

ب- فيما يلي الحركة التي تمت على بند الممتلكات والآلات والمعدات:

٣١ ديسمبر ٢٠٢٢ م (غير موحدة) (مراجعة)	٣٠ يونيو ٢٠٢٣ م (موحدة) (غير مراجعة)	التكلفة
٢,٠٢٨,٣٦٥	١,٨٦١,٣٠٥	الرصيد في بداية الفترة / السنة
٢١,٩٤٠	١٣,٦٩٧	إضافات خلال الفترة / السنة
(١٨٩,٠٠٠)		استبعادات خلال الفترة / السنة
١,٨٦١,٣٠٥	١,٨٧٥,٠٠٢	الرصيد في نهاية الفترة / السنة
١,٧٥٠,٦٦٣	١,٦٣٤,٨٢٨	الاستهلاك المتراكم
٧٣,١٦٥	٣٦,٧٨٨	الرصيد في بداية الفترة / السنة
(١٨٩,٠٠٠)		المحمل للفترة / للسنة
١,٦٣٤,٨٢٨	١,٦٧١,٦١٦	استبعادات خلال الفترة / السنة
٢٢٦,٤٧٧	٢٠٣,٣٨٦	الرصيد في نهاية الفترة / السنة
		صافي القيمة الدفترية

٨ - حق استخدام الأصول، بالصافي والتزامات التأجير

أ- فيما يلي الحركة التي تمت على بند حق استخدام الأصول:

أرض		التكلفة
٣١ ديسمبر ٢٠٢٢ م (غير موحدة) (مراجعة)	٣٠ يونيو ٢٠٢٣ م (موحدة) (غير مراجعة)	
-	٢٤٥,٤٥٨	الرصيد في بداية الفترة / السنة
٢٤٥,٤٥٨	-	إضافات خلال الفترة / السنة
٢٤٥,٤٥٨	٢٤٥,٤٥٨	الرصيد في نهاية الفترة / السنة
-	٤٥١	الاستهلاك المتراكم
٤٥١	٦,٣٢٧	الرصيد في بداية الفترة / السنة
٤٥١	٦,٧٧٨	المحمل للفترة / للسنة
٢٤٥,٠٠٧	٢٣٨,٦٨٠	الرصيد في نهاية الفترة / السنة
		صافي القيمة الدفترية

ب- فيما يلي الحركة التي تمت على التزامات التأجير:

٣١ ديسمبر ٢٠٢٢ م (غير موحدة) (مراجعة)	٣٠ يونيو ٢٠٢٣ م (موحدة) (غير مراجعة)	الرصيد، بداية الفترة / السنة
-	٢٢٦,٦٩٦	إضافات خلال الفترة / السنة
٢٤٥,٤٥٨	-	مصرف الفائدة
٤٦٩	٦,٢٠٤	المسدد خلال الفترة / السنة
(١٩,٢٣١)	-	الرصيد، نهاية السنة
٢٢٦,٦٩٦	٢٣٢,٩٠٠	

شركة كومل
(شركة مساهمة مغلقة)
(سابقاً: شركة ذات مسؤولية محدودة)

إيضاحات حول القوائم المالية الموحدة الأولية الموجزة (غير مراجعة) (تتمة)
لفترة الستة أشهر المنتهية في ٣٠ يونيو ٢٠٢٣ م
بالريال السعودي

٨ - حق استخدام الأصول، بالصافي والتزامات التأجير (تتمة)

ج- تم تبويب التزامات التأجير على النحو التالي:

	٣٠ يونيو ٢٠٢٣ م (موحدة) (غير مراجعة)	٣١ ديسمبر ٢٠٢٢ م (غير موحدة) (مراجعة)	
الجزء غير المتداول	٢١٣,٦٦٩	٢٠٧,٤٦٥	
الجزء المتداول	١٩,٢٣١	١٩,٢٣١	
د- كانت مدفوعات الإيجار والمصاريف التمويلية المتعلقة بالتزامات عقود الإيجار كما يلي:			
٣٠ يونيو ٢٠٢٣ م (موحدة) (غير مراجعة)	المتداول	غير المتداول	المجموع
مدفوعات عقود الإيجار	٦,٨٢٣	٨١,٠٧٥	٨٧,٨٩٨
مصاريف تمويلية	١٢,٤٠٨	١٣٢,٥٩٤	١٤٥,٠٠٢
صافي القيمة الحالية	١٩,٢٣١	٢١٣,٦٦٩	٢٣٢,٩٠٠
٣١ ديسمبر ٢٠٢٢ م (غير موحدة) (مراجعة)	المتداول	غير المتداول	المجموع
مدفوعات عقود الإيجار	٦,٨٢٣	٨١,٠٧٥	٨٧,٨٩٨
مصاريف تمويلية	١٢,٤٠٨	١٢٦,٣٩٠	١٣٨,٧٩٨
صافي القيمة الحالية	١٩,٢٣١	٢٠٧,٤٦٥	٢٢٦,٦٦٦

٩ - المخزون، بالصافي

أ- يتمثل هذا البند والبالغ بالصافي ١٠,٥٤٤,٥٧٧ ريال سعودي كما في ٣٠ يونيو ٢٠٢٢ م (٣١ ديسمبر ٢٠٢٢ م: ١١,٤١٨,٣١٦ ريال سعودي) في مخزون الأدوية والمستلزمات الطبية ومستلزمات الأسنان.

ب- فيما يلي حركة مخصص المخزون الراكد وبطيء الحركة:

	٣٠ يونيو ٢٠٢٣ م (موحدة) (غير مراجعة)	٣١ ديسمبر ٢٠٢٢ م (غير موحدة) (مراجعة)	
الرصيد في بداية الفترة / السنة	١٣٨,٨٤٥	-	
المكون خلال الفترة / السنة	١٣٤,٣٣٧	٦٦١,٤٦٨	
شطب خلال الفترة / السنة	-	(٥٢٢,٦٢٣)	
الرصيد، نهاية الفترة / السنة	٢٧٣,١٨٢	١٣٨,٨٤٥	

١٠ - الأطراف ذات العلاقة

هناك معاملات تمت خلال الفترة مع أطراف ذات علاقة ضمن أعمال المجموعة الاعتيادية وبموافقة الإدارة، وترى الإدارة أن شروط تلك المعاملات لا تختلف مادياً عن أية معاملات أخرى تقوم بها الإدارة مع أي طرف ثالث. يتألف هذا البند مما يلي:

أ- يتمثل الرصيد المستحق من الطرف ذو علاقة مما يلي:

	٣٠ يونيو ٢٠٢٣ م (موحدة) (غير مراجعة)	٣١ ديسمبر ٢٠٢٢ م (غير موحدة) (مراجعة)	
سلمان ناصر عبد العزيز المبارك *	٤,٨٢٦,٤٠٠	٤,٨٢٦,٤٠٠	

* بتاريخ ٣ سبتمبر ٢٠٢٣ م (الفترة اللاحقة)، قام المساهم / سلمان ناصر عبد العزيز المبارك بسداد كامل الرصيد المستحق عليه أعلاه لحساب الشركة.

شركة كومل
(شركة مساهمة مغلقة)
(سابقاً: شركة ذات مسؤولية محدودة)

إيضاحات حول القوائم المالية الموحدة الأولية الموجزة (غير مراجعة) (تتمة)
لفترة الستة أشهر المنتهية في ٣٠ يونيو ٢٠٢٣ م
بالريال السعودي

١٠- الأطراف ذات العلاقة (تتمة)

ب- فيما يلي أهم التعاملات الجوهرية التي تمت مع الأطراف ذات العلاقة:

حجم المعاملات		نوع المعاملة	طبيعة العلاقة	الطرف ذو العلاقة
٣٠ يونيو ٢٠٢٣ م (موحدة) (غير مراجعة)	٣١ ديسمبر ٢٠٢٢ م (غير موحدة) (مراجعة)			
-	(٧,٧٠٠,٠٠٠)	مسحوبات	شريك	سلمان ناصر عبد العزيز المبارك
-	٢,٩٢٤,٧٨٦	توزيعات أرباح		
(١٥٥,٠٠٠)	(٤٤,١٠٠)	مسحوبات	شريك	هشام عبد الله محمد العقلاء
١٥٥,٠٠٠	٢٠٤,١٠٠	مدفوعات		
-	١,٢١٨,٦٦١	توزيعات أرباح		
-	(١٢٠,٠٠٠)	مسحوبات	شريك	بندر عبد الرحمن محمد النمر
-	١,٤٦٢,٣٩٣	توزيعات أرباح		
-	(٤٨٠,٠٠٠)	مسحوبات	شريك	رقية عبد العزيز عبد الرحمن المبارك
-	٤٨٧,٤٦٥	توزيعات أرباح		
٥٠٠,٠٠٠	-	استثمار	شركة تابعة	شركة مصنع كومل
١٥٤,٣٥٨	-	مصاريف بالإئابة		
٥٢٢,٠٠٠	١,٢٤٧,٠٠٠	رواتب ومزايا	موظفين	الإدارة العليا وكبار التنفيذيين
٢٩,٠٠٠	-	مكافآت وبدلات	مكلفين بالحوكمة	مجلس الإدارة

ج - تعويضات الإدارة العليا وكبار التنفيذيين

تتمثل تعويضات الإدارة العليا وكبار التنفيذيين في تلك المبالغ المدفوعة للأشخاص الذين لهم سلطة ومسؤولية تخطيط وتوجيه ورقابة أنشطة المنشأة بشكل مباشر أو غير مباشر، بما في ذلك أي مدير (سواء كان تنفيذياً أو خلاف ذلك) حيث تشمل تعويضات كبار موظفي الإدارة: (رواتب ومزايا ومكافآت).

١١- الذمم المدينة، بالصافي

أ- يتألف هذا البند مما يلي:

٣٠ يونيو ٢٠٢٣ م (موحدة) (غير مراجعة)	٣١ ديسمبر ٢٠٢٢ م (غير موحدة) (مراجعة)
٥٠,٩٢٣,٢٥٥	٢٧,٢١٨,٠٣٨
(١,٧٠٤,٣٩١)	(١,٩٥٣,٠٧١)
٤٩,٢١٨,٨٦٤	٢٥,٢٦٤,٩٦٧

نم مدينة - ب

ناقصاً: مخصص خسائر ائتمانية متوقعة - ج

ب- فيما يلي جدول أعمار الذمم المدينة:

٣٠ يونيو ٢٠٢٣ م (موحدة) (غير مراجعة)		٣١ ديسمبر ٢٠٢٢ م (غير موحدة) (مراجعة)	
حكومي وشبه حكومي	قطاع خاص	حكومي وشبه حكومي	قطاع خاص
٢٢,٤٩٣,٥٣٢	٣٦٠,٦٤٠	١٧,٣٤٧,٤٧٩	٧٠٩,٩٤٤
٢١,٦٩٨,١٩٧	٣,٠٥٦,٧٣٢	٣,٦٧٦,٤٦١	١,٩٨٠,٦٢١
١,١٦٩,٨٨٤	٦,٧٨٢	-	١٨,٤٠٤
٤٧٨,١٦٠	١,٦٥٩,٣٢٨	١,٧٣٠,١٦٠	١,٧٥٤,٩٦٩
٤٥,٨٣٩,٧٧٣	٥,٠٨٣,٤٨٢	٢٢,٧٥٤,١٠٠	٤,٤٦٣,٩٣٨
٥٠,٩٢٣,٢٥٥		٢٧,٢١٨,٠٣٨	

١ - ٩٠ يوم
٩١ - ١٨٠ يوم
١٨١ - ٣٦٥ يوم
أكثر من ٣٦٥ يوم
المجموع
الإجمالي

شركة كومل
(شركة مساهمة مغلقة)
(سابقاً: شركة ذات مسؤولية محدودة)

إيضاحات حول القوائم المالية الموحدة الأولية الموجزة (غير مراجعة) (تتمة)
لفترة الستة أشهر المنتهية في ٣٠ يونيو ٢٠٢٣ م
بالريال السعودي

١١- الذمم المدينة، بالصافي (تتمة)

ج- فيما يلي حركة مخصص الخسائر الائتمانية المتوقعة:

٣٠ يونيو ٢٠٢٣ م (موحدة) (غير مراجعة)	٣١ ديسمبر ٢٠٢٢ م (غير موحدة) (مراجعة)	
١,٩٥٣,٠٧١	١,٥١٢,٣٦٣	الرصيد في بداية الفترة / السنة
-	٥٥١,٧٥٣	المكون خلال الفترة / السنة
(٢٤٨,٦٨٠)	-	عكس خلال الفترة / السنة
-	(١١١,٠٤٥)	شطب خلال الفترة / السنة
١,٧٠٤,٣٩١	١,٩٥٣,٠٧١	الرصيد في نهاية الفترة / السنة - هـ

د - فيما يلي تحليل مخصص الخسائر الائتمانية المتوقعة:

كما في ٣٠ يونيو ٢٠٢٣ م (موحدة) (غير مراجعة)				
١ - ٩٠ يوم	٩١ - ١٨٠ يوم	١٨١ - ٣٦٥ يوم	أكثر من ٣٦٥ يوم	المجموع
٠,٠٥%	٠,٨٧%	٠,١٥%	٦٩%	٣,٣٥%
٢٢,٨٥٤,١٧٢	٢٤,٧٥٤,٩٢٩	١,١٧٦,٦٦٦	٢,١٣٧,٤٨٨	٥٠,٩٢٣,٢٥٥
١٠,٤٠٣	٢١٥,٦٥٥	١,٧٩١	١,٤٧٦,٥٤٢	١,٧٠٤,٣٩١
معدل خسائر الائتمان المتوقعة				
إجمالي القيمة الدفترية				
خسائر الائتمان المتوقعة				
كما في ٣١ ديسمبر ٢٠٢٢ م (غير موحدة) (مراجعة)				
١ - ٩٠ يوم	٩١ - ١٨٠ يوم	١٨١ - ٣٦٥ يوم	أكثر من ٣٦٥ يوم	المجموع
٠,٣٠%	٦,١٥%	٤٣,٩٤%	٤٤,٢٥%	٧,١٨%
١٨,٠٥٧,٤٢٣	٥,٦٥٧,٠٨٢	١٨,٤٠٤	٣,٤٨٥,١٢٩	٢٧,٢١٨,٠٣٨
٥٤,٧٩٦	٣٤٨,٠٧٩	٨,٠٨٦	١,٥٤٢,١١٠	١,٩٥٣,٠٧١
معدل خسائر الائتمان المتوقعة				
إجمالي القيمة الدفترية				
خسائر الائتمان المتوقعة				

هـ- تأخذ المجموعة بالاعتبار أي تغيير في جودة ائتمان الذمم المدينة التجارية من تاريخ منح الائتمان حتى نهاية الفترة المشمولة بالتقرير. بناءً على الخبرة السابقة، يتوقع تحصيل كافة الذمم المدينة التي لم تنخفض قيمتها. أثبتت المجموعة مخصص خسائر ائتمانية متوقعة في قيمة الذمم المدينة المتعلقة بالقطاع الخاص. تعتبر المجموعة أن الذمم المدينة الحكومية وشبه الحكومية عالية الجودة الائتمانية.

١٢- القروض والتسهيلات البنكية

أ- فيما يلي تفاصيل القروض والتسهيلات البنكية:

٣٠ يونيو ٢٠٢٣ م (موحدة) (غير مراجعة)	٣١ ديسمبر ٢٠٢٢ م (غير موحدة) (مراجعة)	
١٩,٩٤١,٢٠٨	١١,٠١١,٥١٤	البنك الأهلي السعودي - د
١,٨٤٠,٠٠٠	٢,٧٦٠,٠٠٠	بنك التنمية الاجتماعية - و
-	٢,٦٣٣,٣٧٠	مصرف الإنماء - هـ
٢١,٧٨١,٢٠٨	١٦,٤٠٤,٨٨٤	

شركة كومل

(شركة مساهمة مقفلة)

(سابقاً: شركة ذات مسؤولية محدودة)

إيضاحات حول القوائم المالية الموحدة الأولية الموجزة (غير مراجعة) (تتمة)

لفترة الستة أشهر المنتهية في ٣٠ يونيو ٢٠٢٣ م

بالريال السعودي

١٢ - القروض والتسهيلات البنكية (تتمة)

ب- فيما يلي حركة القروض والتسهيلات البنكية:

٣٠ ديسمبر ٢٠٢٢ م (غير موحدة) (مراجعة)	٣٠ يونيو ٢٠٢٣ م (موحدة) (غير مراجعة)	
٩,٧٠٨,٠١٩	١٦,٤٠٤,٨٨٤	الرصيد، بداية الفترة / السنة
٣٤,٠٥٥,٩٧٣	١٩,١٣٠,٢٤٧	المستلم خلال الفترة / السنة
١,٧٧٣,٥٩٢	١,٢٨٥,٠٧٦	تكلفة الفائدة
(٢٧,٣٥٩,١٠٨)	(١٤,٥٦٤,٨٨٤)	المسدد خلال الفترة / السنة
(١,٧٧٣,٥٩٢)	(٤٧٤,١١٥)	المسدد من تكلفة الفائدة
١٦,٤٠٤,٨٨٤	٢١,٧٨١,٢٠٨	الرصيد، نهاية الفترة / السنة

ج- البنك الأهلي السعودي

بتاريخ ٢٣ يونيو ٢٠٢٢ م، قامت المجموعة بتجديد اتفاقية التمويل والخدمات المصرفية قصيرة الأجل مع البنك الأهلي السعودي والتي تتمثل في تمويل اعتمادات مستندية وخطابات ضمان ابتدائي ونهائي وتيسير تجاري وشراء عملات أجنبية وذلك بحد أقصى بلغ ٤٧,٦٢٥,٠٠٠ مليون ريال سعودي وبنسب فائدة ورسوم إدارية متفق عليها وذلك لتمويل الأنشطة التشغيلية للمجموعة. إن هذه الاتفاقية مضمونة مقابل شروط وتعهدات مالية كما يلي:

- تنازل المجموعة عن مستحقات المشاريع لصالح البنك.
- توقيع سند الأمر من قبل المجموعة بمبلغ ٥٢,٣٨٧,٥٠٠ ريال سعودي لصالح البنك.
- كفالة غرم وأداء تضامنية من قبل المساهمين سلمان ناصر عبد العزيز المبارك وبندر عبد الرحمن محمد النمر وهشام عبد الله محمد العقلاء ورقية عبد العزيز عبد الرحمن المبارك بمبلغ ٥٢,٣٨٧,٥٠٠ ريال سعودي.

د- بنك التنمية الاجتماعية

بتاريخ ٢٤ يناير ٢٠٢١ م، قامت المجموعة بتوقيع اتفاقية تمويل طويلة الأجل على مدى ٣ سنوات يتم سدادها على أقساط نصف سنوية مع بنك التنمية الاجتماعية بمبلغ ٤,٦٠٠,٠٠٠ ريال سعودي وبمبلغ فائدة ورسوم إدارية متفق عليها وذلك لتمويل الأنشطة التشغيلية للمجموعة. إن هذه الاتفاقية مضمونة مقابل التوقيع على سند الأمر لكامل مبلغ التمويل من قبل الشركاء سلمان ناصر عبد العزيز المبارك وبندر عبد الرحمن محمد النمر وهشام عبد الله محمد العقلاء ورقية عبد العزيز عبد الرحمن المبارك.

هـ- مصرف الإنماء

بتاريخ ١٤ ديسمبر ٢٠٢٢ م، قامت المجموعة بتوقيع اتفاقية بيع أجل قصيرة الأجل تنتهي في ٣٠ نوفمبر ٢٠٢٣ م مع مصرف الإنماء تتمثل في خطابات ضمان نهائية وتمويل بيع أجل وذلك بحد أقصى ٧,٠٠٠,٠٠٠ ريال سعودي وبنسب فائدة ورسوم إدارية متفق عليها وذلك لتمويل الأنشطة التشغيلية للمجموعة. إن هذه الاتفاقية مضمونة مقابل شروط وتعهدات مالية كما يلي:

- تنازل المجموعة عن عوائد مستحقات المشاريع لصالح المصرف.
- توقيع سند الأمر من قبل المجموعة بمبلغ ٧٠٠,٠٠٠ ريال سعودي لصالح البنك.
- كفالة غرم وأداء من قبل المساهمين سلمان ناصر عبد العزيز المبارك وبندر عبد الرحمن محمد النمر وهشام عبد الله محمد العقلاء بمبلغ ٧,٠٠٠,٠٠٠ ريال سعودي تغطي إجمالي التسهيلات.
- كفالة برنامج كفالة بمبلغ ٥,٤٤٠,٠٠٠ ريال سعودي.

و- تم تويب القروض والتسهيلات البنكية في قائمة المركز المالي الموحدة الأولية الموجزة كما يلي:

٣٠ ديسمبر ٢٠٢٢ م (غير موحدة) (مراجعة)	٣٠ يونيو ٢٠٢٣ م (موحدة) (غير مراجعة)	
٩٢٠,٠٠٠	٩٢٠,٠٠٠	جزء غير متداول
١٥,٤٨٤,٨٨٤	٢٠,٨٦١,٢٠٨	جزء متداول

ز- بلغت مصاريف الفوائد البنكية مبلغ ١,٢٨٥,٠٧٦ ريال سعودي للفترة المنتهية في ٣٠ يونيو ٢٠٢٣ م (الفترة المنتهية في ٣٠ يونيو ٢٠٢٢ م: ٩٨٠,٠٧١ ريال سعودي)

شركة كومل
(شركة مساهمة مغلقة)
(سابقاً: شركة ذات مسؤولية محدودة)

إيضاحات حول القوائم المالية الموحدة الأولية الموجزة (غير مراجعة) (تتمة)
لفترة الستة أشهر المنتهية في ٣٠ يونيو ٢٠٢٣ م
بالريال السعودي

١٣ - الموقف الزكوي

الشركة الأم: أنهت الشركة وضعها الزكوي حتى عام ٢٠١٥ م. قدمت الشركة القوائم المالية والإقرارات الزكوية إلى هيئة الزكاة والضريبة والجمارك وللأعوام من ٢٠١٦ م حتى ٢٠٢١ م، وسددت المستحق عليها بموجب تلك الإقرارات وحصلت على الشهادات المطلوبة. لم يتم الربط عن تلك الأعوام حتى تاريخه.

الشركة التابعة: جاري الحصول على شهادة تسجيل لدى هيئة الزكاة والضريبة والجمارك للشركة التابعة.

١٤ - المبيعات، بالصافي

أ- يتألف هذا البند مما يلي:

٣٠ يونيو ٢٠٢٢ م (غير مراجعة)	٣٠ يونيو ٢٠٢٣ م (غير مراجعة)	
٤٤,٩٥٢,٤٧٠	٤٥,٢٩٩,١٧٦	مبيعات
(٥,١٨٢,٧٥٧)	(١,٢٦٧,٩٥٥)	ناقصاً: مردودات وخصومات مبيعات
٣٩,٧٦٩,٧١٣	٤٤,٠٣١,٢٢١	

ب- توقيت الاعتراف بالإيرادات:

٣٠ يونيو ٢٠٢٢ م (غير مراجعة)	٣٠ يونيو ٢٠٢٣ م (غير مراجعة)	
٣٩,٧٦٩,٧١٣	٤٤,٠٣١,٢٢١	عند نقطة زمنية معينة

نوع العملاء

٣٠ يونيو ٢٠٢٢ م (غير مراجعة)	٣٠ يونيو ٢٠٢٣ م (غير مراجعة)	
٣٨,٢٥٠,٢٧٦	٤٢,١٤٤,٢٢٨	جهات حكومية وشبه حكومية
١,٥١٩,٤٣٧	١,٨٨٦,٩٩٣	قطاع خاص
٣٩,٧٦٩,٧١٣	٤٤,٠٣١,٢٢١	

ج- التزامات الأداء

يتم الوفاء بالتزامات الأداء عند تسليم البضاعة للعملاء، لا يوجد سعر معاملة يتعين توزيعه على التزامات الأداء التي لم يتم الوفاء بها أو المتبقية.

١٥ - الالتزامات بموجب عقود الإيجار التشغيلية

لدى المجموعة التزامات عن عقود إيجار تشغيلية تُجدد بشكل سنوي مقابل إيجارات سكن موظفين، تمثل الحد الأدنى من دفعات الإيجار المستحقة الدفع، إن الحد الأدنى من المبالغ لا يخضع للإلغاء، ويتمثل فيما يلي:

٣٠ يونيو ٢٠٢٣ م (غير مراجعة)
١٢٧,٥٢٢

خلال سنة واحدة

١٦ - الارتباطات المالية والالتزامات المحتملة

- لدى المجموعة التزامات محتملة مقابل قيمة خطابات ضمان صادرة من قبل بنوك محلية للغير بمبلغ ٢,١٤٨,٠٢١ ريال سعودي كما في ٣٠ يونيو ٢٠٢٣ م (كما في ديسمبر ٢٠٢٢ م: ١,٤٧٠,٤٨٥ ريال سعودي).

- قامت المجموعة بتوقيع سندات لأمر والتزمت بتعهدات وضمائمات ومتطلبات مالية مقابل القروض والتسهيلات الائتمانية الممنوحة للمجموعة من قبل البنوك المحلية كما هو مبين في إيضاح ١٢.

شركة كومل

(شركة مساهمة مغلقة)

(سابقاً: شركة ذات مسؤولية محدودة)

إيضاحات حول القوائم المالية الموحدة الأولية الموجزة (غير مراجعة) (تتمة)**لفترة الستة أشهر المنتهية في ٣٠ يونيو ٢٠٢٣ م****بالريال السعودي****١٧ - القضايا القائمة**

قامت المجموعة برفع قضية لدى المحكمة التجارية بالرياض ضد أحد الموردين التجاريين، تطالبه فيها باسترداد الدفعة المقدمة بمبلغ ٣٩٠,٠٠٠ ألف ريال سعودي نظراً لعدم التزام المورد بشروط وأحكام العقد. تم تصديق الحكم وتأييده من محكمة الاستئناف وأصبح واجب التنفيذ. قامت المجموعة باستلام مبلغ ٣٠٠,٠٠٠ ريال سعودي، وما زال باقي المبلغ تحت التحصيل.

١٨ - الأدوات المالية وإدارة المخاطر والقيمة العادلة**الأدوات المالية**

تتضمن الأدوات المالية المدرجة في قائمة المركز المالي الموحدة بشكل رئيسي من المستحق من الطرف ذو العلاقة والمصاريف المدفوعة مقدماً والموجودات الأخرى والذمم المدينة والنقد لدى البنوك والقروض والتسهيلات البنكية والذمم الدائنة والمصاريف المستحقة والمطلوبات الأخرى.

إدارة المخاطر

تقع على عاتق إدارة المجموعة المسؤولية الكلية عن وضع أطر إدارة المخاطر للمجموعة والإشراف عليها. تم وضع سياسات إدارة المخاطر في المجموعة لتحديد وتحليل المخاطر التي تواجهها المجموعة، ووضع حدود وضوابط ملائمة للمخاطر، ومراقبة المخاطر والالتزام بتلك الحدود. تتم مراجعة سياسات وأنظمة إدارة المخاطر بصورة منتظمة لتعكس التغيرات في ظروف السوق وأنشطة الشركة. ومن خلال إجراءات ومعايير التدريب والإدارة الخاصة بها، فإن المجموعة تهدف إلى وجود بيئة رقابية بناءً ومنتظمة يكون الموظفين فيها على علم بمسئولياتهم والتزاماتهم.

مخاطر الائتمان

تتمثل مخاطر الائتمان في مخاطر الخسارة المالية التي تواجهها المجموعة في حالة إخفاق العميل أو الطرف المقابل في أداء مالية في الوفاء بالتزاماته التعاقدية، وتنشأ بشكل أساسي من النقد لدى البنوك والمبالغ المستحقة من العملاء والمبالغ المستحقة من الأطراف ذات العلاقة. يمثل الحد الأقصى للتعرض لمخاطر الائتمان القيمة الدفترية لهذه الموجودات.

يتمثل رصيد النقد في حسابات جارية، وحيث يتم إيداع النقد لدى مؤسسات مالية ذات تصنيف ائتماني عالي، فترى الإدارة أن المجموعة لا تتعرض لمخاطر جوهرية. تدار مخاطر الائتمان المتعلقة بالعملاء من قبل وحدة العمل الخاضعة لسياسات وإجراءات وضوابط الشركة بشأن إدارة مخاطر الائتمان المتعلقة بالعملاء. يتم وضع حدود ائتمان لكافة العملاء باستخدام معايير وضوابط تصنيف داخلية وخارجية. يتم تقييم جودة الائتمان المتعلقة بالعملاء وفق نظام تصنيف ائتماني. يتم مراقبة الذمم المدينة والإيرادات غير المفوترة القائمة بانتظام. المركز المالي مستقر للأطراف ذات العلاقة.

فيما يلي بيان بمخاطر الائتمان التي تتعرض لها المجموعة:

٣١ ديسمبر ٢٠٢٢ م (مراجعة)	٣٠ يونيو ٢٠٢٣ م (غير مراجعة)	
٢٧,٢١٨,٠٣٨	٥٠,٩٢٣,٢٥٥	ذمم مدينة
٤,٨٢٦,٤٠٠	٤,٨٢٦,٤٠٠	مستحق من طرف ذو علاقة
٢٥,٤٠٥,٢١٨	١٠,٦٢٦,٠٢٠	نقد لدى البنوك
٥٧,٤٤٩,٦٥٦	٦٦,٣٧٥,٦٧٥	

مخاطر السوق

تتمثل مخاطر السوق في مخاطر التأثير المحتمل للتغيرات في أسعار السوق مثل أسعار صرف العملات الأجنبية وأسعار العملات، إن الهدف من إدارة مخاطر السوق هو إدارة ورقابة التعرض لمخاطر السوق ضمن حدود مقبولة مع تحقيق أعلى عائد ممكن.

مخاطر سعر الصرف الأجنبي: تنتج مخاطر سعر الصرف الأجنبي من التغيرات والتذبذبات في قيمة الأدوات المالية نتيجة للتغير في أسعار صرف العملات الأجنبية. تهدف إدارة مخاطر العملات الأجنبية للمجموعة إلى حماية التدفقات النقدية المستقبلية بالريال السعودي والدولار الأمريكي واليورو الأوروبي. يتم أخذ التعرضات لمخاطر العملات الأجنبية المتعلقة بالتدفقات النقدية في الاعتبار على مستوى المجموعة وتتكون بشكل أساسي من مخاطر صرف العملات الناتجة من الذمم الدائنة والذمم المدينة. تراقب إدارة المجموعة أسعار صرف العملات وتعتقد أن مخاطر التقلبات في أسعار صرف العملات غير مؤثرة.

مخاطر أسعار العملات: تظهر مخاطر العملات من التغيرات والتذبذبات المحتملة في معدلات العملات التي تؤثر على الربح المستقبلي أو القيم العادلة للأدوات المالية وتراقب المجموعة تقلبات أسعار العملات وتعتقد أن تأثير مخاطر أسعار العملات غير مؤثر.

شركة كومل

(شركة مساهمة مغلقة)

(سابقاً: شركة ذات مسؤولية محدودة)

إيضاحات حول القوائم المالية الموحدة الأولية الموجزة (غير مراجعة) (تتمة)

لفترة الستة أشهر المنتهية في ٣٠ يونيو ٢٠٢٣م

بالريال السعودي

١٨ - الأدوات المالية وإدارة المخاطر والقيمة العادلة (تتمة)

مخاطر رأس المال

إن الهدف الرئيسي لإدارة رأس مال المجموعة هو دعم أعمالها وزيادة العائد على المساهمين.

تتمثل سياسة المجموعة في الحفاظ على قاعدة رأس مال قوية للحفاظ على ثقة مستخدمي القوائم المالية الموحدة والحفاظ على التطور المستقبلي للأعمال. تقوم المجموعة بإدارة هيكلية رأس مالها وإجراء التعديلات عليه في ضوء التغيرات في الظروف الاقتصادية. تقوم الإدارة بمراقبة العائد على رأس المال والذي تحدده المجموعة بالنتائج عن الأنشطة التشغيلية مقسوماً على إجمالي حقوق الملكية. لم تطرأ أية تغيرات على طريقة المجموعة في إدارة رأس المال خلال الفترة. كما تقوم الإدارة بمراقبة مستوى توزيعات الأرباح للملاك. تخضع الشركة لمتطلبات رأس مال من قبل البنوك التي قامت بتقديم قروض وتسهيلات ائتمانية للمجموعة. إن المجموعة ملتزمة بهذه المتطلبات. فيما يلي تحليلاً بنسب دين المجموعة إلى حقوق الملكية:

٣٠ يونيو ٢٠٢٣م	٣١ ديسمبر ٢٠٢٢م	إجمالي المطلوبات
(موحدة)	(غير مراجعة)	ناقصاً: النقد في الصندوق ولدى البنوك
(غير مراجعة)	(مراجعة)	صافي الدين
٤١,٥٧١,٢٢٠	٣٧,٦٤١,٢٧٠	مجموع حقوق الملكية
(١٠,٧٩١,٤٩٧)	(٢٥,٤٠٥,٢١٨)	الدين إلى حقوق الملكية
٣٠,٧٧٩,٧٢٣	١٢,٢٣٦,٠٥٢	
٣٧,٨٥٤,٩٠٨	٣٢,٦٤٠,٣٤٠	
٠,٨١	٠,٣٧	

مخاطر السيولة

تمثل مخاطر السيولة الصعوبات التي تواجهها المجموعة في الوفاء بالالتزامات المتعلقة بمطلوباتها المالية. يتمثل نهج المجموعة بإدارة مخاطر السيولة في الاحتفاظ بما يكفي من النقدية وشبه النقدية وضمان توافر التمويل من المساهمين.

تقوم الإدارة بمراقبة مخاطر النقص في السيولة باستخدام نماذج التوقعات لتحديد آثار الأنشطة التشغيلية على توفر السيولة بشكل كلي، وتحافظ على معدل سيولة نقدية متوفر مما يضمن سداد الديون عند استحقاقها.

يلخص الجدول أدناه استحقاقات المطلوبات للمجموعة بناءً على الدفعات التعاقدية:

كما في ٣٠ يونيو ٢٠٢٣م (موحدة) (غير مراجعة)	من ١ إلى ١٢ شهراً		من ١ إلى ٥ سنة		غير محدد الأجل		المجموع
	١٢ شهراً	من ١ إلى ١٢ شهراً	٥ سنة	٦ - ٢٠ سنة	غير محدد الأجل	المجموع	
التزامات تأجير	١٩,٢٣١	٨١,٤٢٣	١٣٢,٢٤٦	-	-	٢٣٢,٩٠٠	
قروض وتسهيلات بنكية	٢٠,٨٦١,٢٠٨	٩٢٠,٠٠٠	-	-	-	٢١,٧٨١,٢٠٨	
التزامات خطة منافع الموظفين	-	-	-	٢,٢١١,٠٢٤	٢,٢١١,٠٢٤	٤,٤٢٢,٠٤٨	
ذمم دائنة	١٦,٠٩٩,٦٠٧	-	-	-	-	١٦,٠٩٩,٦٠٧	
مصاريف مستحقة ومطلوبات أخرى	٥١٣,١٣٩	-	-	-	-	٥١٣,١٣٩	
مخصص الزكاة	٧٣٣,٣٤٢	-	-	-	-	٧٣٣,٣٤٢	
	٣٨,٢٢٦,٥٢٧	١,٠٠١,٤٢٣	١٣٢,٢٤٦	٢,٢١١,٠٢٤	٢,٢١١,٠٢٤	٤١,٥٧١,٢٢٠	
كما في ٣١ ديسمبر ٢٠٢٢م (غير مراجعة) (مراجعة)	من ١ إلى ١٢ شهراً		من ١ إلى ٥ سنة		غير محدد الأجل		المجموع
(غير مراجعة)	١٢ شهراً	من ١ إلى ١٢ شهراً	٥ سنة	٦ - ٢٠ سنة	غير محدد الأجل	المجموع	
التزامات تأجير	١٩,٢٣١	٧٨,٣٢١	١٢٩,١٤٤	-	-	٢٢٦,٦٩٦	
قروض وتسهيلات بنكية	١٥,٤٨٤,٨٨٤	٩٢٠,٠٠٠	-	-	-	١٦,٤٠٤,٨٨٤	
التزامات خطة منافع الموظفين	-	-	-	٢,٠١٨,٩٤٥	٢,٠١٨,٩٤٥	٤,٠٣٧,٨٩٠	
ذمم دائنة	١٧,٤١٥,١٩٦	-	-	-	-	١٧,٤١٥,١٩٦	
مصاريف مستحقة ومطلوبات أخرى	٥٨٦,١٢١	-	-	-	-	٥٨٦,١٢١	
مخصص الزكاة	٩٨٩,٤٢٨	-	-	-	-	٩٨٩,٤٢٨	
	٣٤,٤٩٤,٨٦٠	٩٩٨,٣٢١	١٢٩,١٤٤	٢,٠١٨,٩٤٥	٢,٠١٨,٩٤٥	٣٧,٦٤١,٢٧٠	

شركة كومل
(شركة مساهمة مغلقة)
(سابقاً: شركة ذات مسؤولية محدودة)

إيضاحات حول القوائم المالية الموحدة الأولية الموجزة (غير مراجعة) (تتمة)
لفترة الستة أشهر المنتهية في ٣٠ يونيو ٢٠٢٣ م
بالريال السعودي

١٨- الأدوات المالية وإدارة المخاطر والقيمة العادلة (تتمة)

مخاطر سعر الفائدة

تدير المجموعة مخاطر أسعار الفائدة من خلال استخدام الديون ذات السعر الثابت. ليس لدى المجموعة أي موجودات بأسعار فائدة متغيرة. لدى الشركة مطلوبات (قروض) بأسعار فائدة. قدرت الإدارة أن التأثير على نتائج أعمال الفترة بسبب الزيادة أو النقص في سعر الفائدة بأنه ليس جوهرياً.

القيمة العادلة

القيمة العادلة هي الثمن الذي يمكن استلامه عند بيع أصل أو دفعه عند نقل التزام في التعاملات الاعتيادية بين الأطراف المشاركة في السوق عند تاريخ القياس. ويستند قياس القيمة العادلة على افتراض أن معاملة بيع الأصل أو تحويل المطلوبات تحدث إما:

- في السوق الرئيسية للأصل أو المطلوبات؛ أو
- في أفضل سوق مناسبة للأصل أو الالتزام في غياب سوق رئيسية.

يجب أن تكون السوق الرئيسية أو السوق الأجدى متاحة أمام المجموعة.

يتم قياس القيمة العادلة للأصل أو الالتزام باستخدام الافتراضات التي تستخدمها الأطراف العاملة في السوق حال تسعير الأصل أو الالتزام، على افتراض أن هذه الأطراف تسعى لتحقيق أكبر منفعة اقتصادية لها. يأخذ قياس القيمة العادلة للأصل غير المالي في الحسبان قدرة أطراف السوق على توليد منافع اقتصادية باستخدام الأصل فيما يحقق أفضل منفعة منه أو يبيعه إلى طرف آخر من أطراف السوق لاستخدامه من أجل تحقيق أفضل منفعة منه.

تستخدم المجموعة أساليب التقييم المناسبة للظروف والتي تتوفر بها بيانات كافية لقياس القيمة العادلة، وتثبت استخدام المدخلات القابلة للملاحظة ذات الصلة ويقبل من استخدام المدخلات غير القابلة للملاحظة.

يتم تصنيف جميع الموجودات والمطلوبات التي يتم قياس القيمة العادلة لها أو الإفصاح عنها في القوائم المالية الموحدة ضمن التسلسل الهرمي للقيمة العادلة، كما هو موضح على النحو التالي، بناء على أدنى مستوى دخل مهم لقياس القيمة العادلة ككل:

- المستوى ١ - الأسعار المتداولة (بدون تعديل) في أسواق نشطة لموجودات أو مطلوبات مماثلة.
- المستوى ٢ - أساليب التقييم التي يكون فيها الحد الأدنى من المدخلات الجوهرية ملحوظاً بصورة مباشرة أو غير مباشرة لقياس القيمة العادلة.
- المستوى ٣ - تقنيات التقييم التي يمكن عندها ملاحظة أدنى مستوى دخل هام لقياس القيمة العادلة.

إذا كانت المدخلات المستخدمة لقياس القيمة العادلة لأصل أو التزام تقع في مستويات مختلفة من التسلسل الهرمي للقيمة العادلة، فإنه يتم تصنيف القياس بالكامل ضمن نفس مستوى التسلسل الهرمي كأقل مستوى للمدخلات الذي يعتبر جوهرياً ككل.

تثبت المجموعة التحويلات بين مستويات التسلسل الهرمي للقيمة العادلة في نهاية فترة التقرير التي حدث فيها التغيير.

يوضح الجدول التالي القيمة الدفترية للموجودات والمطلوبات المالية، ولا يشمل ذلك معلومات القيمة العادلة للموجودات والمطلوبات المالية حيث أن قيمتها الدفترية لا تختلف بشكل جوهري عن القيمة العادلة:

القيمة الدفترية		
٣١ ديسمبر ٢٠٢٢ م (مراجعة)	٣٠ يونيو ٢٠٢٣ م (غير مراجعة)	
٢,٨١٩,٨٧٥	٣,٥٤٦,٤٥٠	الموجودات المالية
٤,٨٢٦,٤٠٠	٤,٨٢٦,٤٠٠	مصاريف مدفوعة مقدماً وموجودات أخرى
٢٥,٢٦٤,٩٦٧	٤٩,٢١٨,٨٦٤	مستحق من طرف ذو علاقة
٢٥,٤٠٥,٢١٨	١٠,٧٩١,٤٩٧	ذمم مدينة، بالصافي
٥٨,٣١٦,٤٦٠	٦٨,٣٨٣,٢١١	النقد في الصندوق ولدى البنوك

شركة كومل
(شركة مساهمة مغلقة)
(سابقاً: شركة ذات مسؤولية محدودة)

إيضاحات حول القوائم المالية الموحدة الأولية الموجزة (غير مراجعة) (تتمة)
لفترة الستة أشهر المنتهية في ٣٠ يونيو ٢٠٢٣ م
بالريال السعودي

١٨ - الأدوات المالية وإدارة المخاطر والقيمة العادلة (تتمة)

القيمة الدفترية		القيمة العادلة (تتمة)
٣١ ديسمبر ٢٠٢٢ م (مراجعة)	٣٠ يونيو ٢٠٢٣ م (غير مراجعة)	
٢٢٦,٦٩٦	٢٣٢,٩٠٠	المطلوبات المالية
١٦,٤٠٤,٨٨٤	٢١,٧٨١,٢٠٨	التزامات تأجير
١٧,٤١٥,١٩٦	١٦,٠٩٩,٦٠٧	قروض وتسهيلات بنكية
٥٨٦,١٢١	٥١٣,١٣٩	ذمم دائنة
٣٤,٦٣٢,٨٩٧	٣٨,٦٢٦,٨٥٤	مصاريف مستحقة ومطلوبات أخرى

١٩ - المعلومات المالية المتعلقة بالشركات التابعة

فيما يلي ملخصاً بإجمالي المعلومات المالية المتعلقة بالشركة التابعة للمجموعة، وتمثل المبالغ قبل الاستبعادات بين شركات المجموعة:

قائمة المركز المالي		الموجودات:
٣١ ديسمبر ٢٠٢٢ م (مراجعة)	٣٠ يونيو ٢٠٢٣ م (غير مراجعة)	
-	٣٤٥,٦٤٢	الموجودات المتداولة
-	٣٤٥,٦٤٢	مجموع الموجودات
-	٣٤٥,٦٤٢	حقوق الملكية والمطلوبات:
-	٣٤٥,٦٤٢	حقوق الملكية:
-	٣٤٥,٦٤٢	صافي حقوق الملكية
-	-	المطلوبات:
-	-	المطلوبات المتداولة
-	-	مجموع المطلوبات
-	٣٤٥,٦٤٢	مجموع حقوق الملكية والمطلوبات
قائمة الربح أو الخسارة والدخل الشامل الآخر		الإيرادات
لفترة الستة أشهر المنتهية في ٣٠ يونيو		
٢٠٢٢ م (غير مراجعة)	٢٠٢٣ م (غير مراجعة)	المصاريف
-	-	صافي خسارة الفترة
-	(١٥٤,٣٥٨)	
-	(١٥٤,٣٥٨)	

شركة كومل
(شركة مساهمة مغلقة)
(سابقاً: شركة ذات مسؤولية محدودة)

إيضاحات حول القوائم المالية الموحدة الأولية الموجزة (غير مراجعة) (تتمة)
لفترة الستة أشهر المنتهية في ٣٠ يونيو ٢٠٢٣ م
بالريال السعودي

٢٠ - ربحية السهم

يتم احتساب حصة السهم الأساسية بقسمة صافي ربح الفترة على المتوسط المرجح لعدد الأسهم القائمة كما في نهاية الفترة، كما يلي:

لفترة الستة أشهر المنتهية في ٣٠ يونيو		
٢٠٢٢ م	٢٠٢٣ م	
(غير موحدة)	(موحدة)	
(غير مراجعة)	(غير مراجعة)	
٦,٥٥١,١٠٨	٥,٢١٤,٥٦٨	صافي ربح الفترة
١٠٠	٣,٠٠٠,٠٠٠	المتوسط المرجح لعدد الأسهم
٦٥,٥١١,٠٨	١,٧٤	نصيب السهم الأساسي والمخفض

لم تتم إدارة المجموعة بتضمين الزيادة على عدد الأسهم البالغة ٥,٠٠٠,٠٠٠ سهم (المذكورة ضمن الأمور الهامة أدناه)، حيث أنه لم يتم الحصول على الموافقات اللازمة من هيئة سوق المال ومجموعة تداول السعودية حتى تاريخه.

٢١ - الأمور الهامة

بتاريخ ١٩ يونيو ٢٠٢٣ م، اجتمع المساهمين ضمن اجتماع الجمعية العامة غير العادية ووافقوا على أهم البنود التالية:

- وافق المساهمين على زيادة رأس المال من ٣٠,٠٠٠,٠٠٠ ريال سعودي إلى ٣٥,٠٠٠,٠٠٠ ريال سعودي عن طريق إصدار ٥٠٠,٠٠٠ سهم جديد يكتتب بها مساهمين جدد وتدفع قيمتها عن طريق الاكتتاب بعد الحصول على الموافقات اللازمة من هيئة السوق المالية ومجموعة تداول السعودية.

- وافق المساهمين على طرح ٥٠٠,٠٠٠ سهم عادي في السوق الموازية "نمو" والتي تمثل ١٦,٦٧٪ من أسهم الشركة قبل الطرح وما نسبته ١٤,٢٩٪ من أسهم الشركة بعد الطرح والتسجيل والإدراج في السوق الموازية "نمو" وذلك بعد الحصول على الموافقات اللازمة من هيئة السوق المالية ومجموعة تداول السعودية.

٢٢ - الأحداث اللاحقة

بتاريخ ٣ سبتمبر ٢٠٢٣ م، اجتمع مجلس إدارة المجموعة ووافق على توزيع أرباح مرحلية عن النصف الأول من عام ٢٠٢٣ م بواقع ١,٥٥ ريال سعودي لكل سهم وبإجمالي مبلغ ٤,٦٥٠,٠٠٠ ريال سعودي، على أن يكون تاريخ الاستحقاق والتوزيع ٤ سبتمبر ٢٠٢٣ م.

بخلاف ذلك، تعتقد إدارة المجموعة بعدم وجود أحداث لاحقة هامة بعد تاريخ القوائم المالية الموحدة الأولية الموجزة وقبل إصدارها تتطلب تعديلها أو الإفصاح عنها.

٢٣ - اعتماد القوائم المالية الموحدة الأولية الموجزة

تم اعتماد هذه القوائم المالية الأولية الموجزة من قبل مجلس الإدارة بتاريخ ١٨ صفر ١٤٤٥ هـ (الموافق ٣ سبتمبر ٢٠٢٣ م).



٣-١٤ القوائم المالية المراجعة للشركة للسنة المالية في ٣١ ديسمبر ٢٠٢٣م، والتي تتضمن أرقام المقارنة للسنة المالية المنتهية في ٣١ ديسمبر ٢٠٢٢م



شركة كومل
(شركة مساهمة مغلقة)
(سابقاً: شركة ذات مسؤولية محدودة)
الرياض - المملكة العربية السعودية

القوائم المالية الموحدة وتقرير المراجع المستقل
للسنة المنتهية في ٣١ ديسمبر ٢٠٢٣م



شركة كومل
(شركة مساهمة مغلقة)
(سابقاً: شركة ذات مسؤولية محدودة)

القوائم المالية الموحدة وتقرير المراجع المستقل
للسنة المنتهية في ٣١ ديسمبر ٢٠٢٣ م

صفحة	فهرس
١ - ٢	تقرير المراجع المستقل
٣	قائمة المركز المالي الموحدة
٤	قائمة الربح أو الخسارة والدخل الشامل الأخر الموحدة
٥	قائمة التغيرات في حقوق الملكية الموحدة
٦	قائمة التدفقات النقدية الموحدة
٧ - ٣٨	إيضاحات حول القوائم المالية الموحدة



شركة ارس ام المحاسبون المتحدون للاستشارات المهنية
الرياض - حي العليا - طريق العروبة
مبنى رقم ٣١٩٣ ، الطابق الأول
ص. ب ٨٣٣٥ ، الرياض - ١١٣٣٣
هاتف: ٩٦٦ ١١ ٤١٦ ٩٣٦١
فاكس: ٩٦٦ ١١ ٤١٦ ٩٣٤٩
المملكة العربية السعودية
www.rsmsaudi.com
س.ت ١٠٣٠٢٢٨٧٧٢

RSM Allied Accountants Professional Services Co.
Riyadh - Olaya District - Al Oruba Street
1st Floor, Building No. 3193
P.O. Box 8335, Riyadh - 12333
Tel.: +966 11 416 9361
Fax: +966 11 416 9349
Kingdom of Saudi Arabia
www.rsmsaudi.com
C.R : 4030228773

تقرير المراجع المستقل

إلى السادة / المساهمين
شركة كومل
(شركة مساهمة مغلقة)
(سابقاً: شركة ذات مسؤولية محدودة)

الرأي

لقد راجعنا القوائم المالية الموحدة لشركة كومل - (شركة مساهمة مغلقة) (سابقاً: شركة ذات مسؤولية محدودة) - ("الشركة") والشركة التابعة لها (يشار إليهما لاحقاً بلفظ "المجموعة")، والتي تتكون من قائمة المركز المالي الموحدة كما في ٣١ ديسمبر ٢٠٢٣م، وكلاً من قوائم الربح أو الخسارة والدخل الشامل الآخر الموحدة والتغيرات في حقوق الملكية الموحدة والتدفقات النقدية الموحدة للسنة المنتهية في ذلك التاريخ، والإيضاحات المرفقة بالقوائم المالية الموحدة، بما في ذلك ملخص للسياسات المحاسبية الجوهرية.

وفي رأينا، فإن القوائم المالية الموحدة المرفقة تعرض بشكل عادل، من جميع الجوانب الجوهرية، المركز المالي الموحد للمجموعة كما في ٣١ ديسمبر ٢٠٢٣م، وأدائها المالي الموحد وتدفقاتها النقدية الموحدة للسنة المنتهية في ذلك التاريخ وفقاً للمعايير الدولية للتقرير المالي المعتمدة في المملكة العربية السعودية والمعايير والإصدارات الأخرى المكملة للمعايير الدولية المعتمدة من الهيئة السعودية للمراجعين والمحاسبين.

أساس الرأي

تمت مراجعتنا وفقاً للمعايير الدولية للمراجعة المعتمدة في المملكة العربية السعودية. إن مسؤولياتنا بموجب تلك المعايير موضحة بالتفصيل في قسم "مسؤوليات المراجع حول مراجعة القوائم المالية الموحدة" الواردة في تقريرنا. ونحن مستقلون عن المجموعة وفقاً للميثاق الدولي لسلك وأداب المهنة للمحاسبين المهنيين (بما في ذلك معايير الاستقلال الدولية) المعتمدة في المملكة العربية السعودية ("الميثاق") ذي الصلة بمراجعتنا للقوائم المالية الموحدة. كما أننا التزمنا بمسؤولياتنا الأخلاقية الأخرى وفقاً لذلك الميثاق. وفي اعتقادنا، إن أدلة المراجعة التي حصلنا عليها كافية و مناسبة لأن تكون أساساً لإبداء رأينا.

أمر آخر

إن أرقام سنة المقارنة كما في ٣١ ديسمبر ٢٠٢٢م تمثل موجودات ومطلوبات ونتائج أعمال الشركة الأم فقط، حيث قامت الشركة الأم بتاريخ ٢٨ مارس ٢٠٢٣م بتحويل الكيان القانوني للسجل الفرعي رقم ١٠١٠٨٣٥٤٧٩ وتاريخ ٢٢ أكتوبر ٢٠٢٢م إلى شركة شخص واحد ذات مسؤولية محدودة، ومملوكة بالكامل للشركة الأم (إيضاح ١ - د).

مسؤوليات الإدارة والمكلفين بالحكومة عن القوائم المالية الموحدة

إن الإدارة هي المسؤولة عن إعداد القوائم المالية الموحدة وعرضها بشكل عادل، وفقاً للمعايير الدولية للتقرير المالي المعتمدة في المملكة العربية السعودية والمعايير والإصدارات الأخرى المكملة للمعايير الدولية المعتمدة من الهيئة السعودية للمراجعين والمحاسبين ووفقاً لأحكام نظام الشركات والنظام الأساس للشركة، وهي المسؤولة عن الرقابة الداخلية التي تراها ضرورية لتمكينها من إعداد قوائم مالية موحدة خالية من التحريف الجوهرية سواء بسبب غش أو خطأ.

وعند إعداد القوائم المالية الموحدة، فإن الإدارة هي المسؤولة عن تقييم قدرة المجموعة على البقاء كمنشأة مستمرة وعن الإفصاح بحسب مقتضى الحال، عن الأمور المتعلقة بالاستمرارية، واستخدام أساس الاستمرارية في المحاسبة، ما لم تكن هناك نية لدى الإدارة لتصفية المجموعة أو إيقاف عملياتها، أو ما لم يكن لديها أي خيار آخر واقعي سوى القيام بذلك.

والمكلفون بالحكومة، أي مجلس الإدارة، هم المسؤولون عن الإشراف على آلية التقرير المالي في المجموعة.

مسؤوليات المراجع حول مراجعة القوائم المالية الموحدة

تتمثل أهدافنا في الوصول إلى تأكيد معقول عما إذا كانت القوائم المالية الموحدة ككل تخلو من التحريف الجوهرية، سواء بسبب غش أو خطأ، وإصدار تقرير المراجع الذي يتضمن رأينا. والتأكيد المعقول هو مستوى عالٍ من التأكيد، لكنه لا يضمن أن المراجعة التي تم القيام بها وفقاً للمعايير الدولية للمراجعة المعتمدة في المملكة العربية السعودية ستكشف دائماً عن التحريف الجوهرية عند وجوده. ويمكن أن تنشأ التحريفات عن غش أو خطأ، وتعد التحريفات جوهرية إذا كان من المتوقع بدرجة معقولة أنها قد تؤثر، منفردة أو في مجملها، على القرارات الاقتصادية التي يتخذها المستخدمون على أساس هذه القوائم المالية الموحدة.

تقرير المراجع المستقل (تتمة)

إلى السادة / المساهمين
شركة كومل
(شركة مساهمة مغلقة)
(سابقاً: شركة ذات مسؤولية محدودة)

مسؤوليات المراجع حول مراجعة القوائم المالية الموحدة (تتمة)
وكجزء من عملية المراجعة التي تتم وفقاً للمعايير الدولية للمراجعة المعتمدة في المملكة العربية السعودية، فإننا نمارس الحكم المهني ونحافظ على نزعة الشك المهني طوال المراجعة، ونقوم أيضاً بما يلي:

- تحديد وتقييم مخاطر التحريف الجوهري في القوائم المالية الموحدة، سواء بسبب غش أو خطأ، وتصميم وتنفيذ إجراءات مراجعة تستجيب لتلك المخاطر، والحصول على أدلة مراجعة كافية ومناسبة لتوفير أساس لرأينا. ويعد خطر عدم اكتشاف التحريف الجوهري الناتج عن غش أعلى من الخطر الناتج عن خطأ، نظراً لأن الغش قد ينطوي على تواطؤ أو تزوير أو إغفال ذكر متعمد أو إفادات مضللة أو تجاوز للرقابة الداخلية.
 - التوصل إلى فهم للرقابة الداخلية ذات الصلة بالمراجعة من أجل تصميم إجراءات المراجعة المناسبة في ظل الظروف القائمة، وليس لغرض إبداء رأي في فاعلية الرقابة الداخلية.
 - تقييم مدى مناسبة السياسات المحاسبية المستخدمة ومدى معقولية التقديرات المحاسبية والإفصاحات المتعلقة بها التي أعدتها إدارة المجموعة.
 - التوصل إلى استنتاج بشأن مدى مناسبة استخدام إدارة المجموعة لاساس الاستمرارية في المحاسبة، وما إذا كان هناك عدم تأكيد جوهري متعلق بأحداث أو ظروف قد تثير شكوكاً كبيرة حول قدرة المجموعة على البقاء كمنشأة مستمرة استناداً إلى أدلة المراجعة التي تم الحصول عليها. وإذا خلصنا إلى وجود عدم تأكيد جوهري، فنحن مطالبون بلفت الانتباه في تقريرنا إلى الإفصاحات ذات العلاقة الواردة في القوائم المالية الموحدة، أو إذا كان الإفصاح عن هذه المعلومات غير كافياً، فإننا سوف نقوم بتعديل رأينا. استنتاجنا تستند على أدلة المراجعة التي تم الحصول عليها حتى تاريخ تقرير المراجع. ومع ذلك، فإنه من الممكن أن تتسبب أحداثاً أو ظروفًا مستقبلية في توقف المجموعة على البقاء كمنشأة مستمرة.
 - تقويم العرض العام للقوائم المالية الموحدة وهيكلها ومحتواها، بما فيها الإفصاحات، وما إذا كانت القوائم المالية الموحدة تعبر عن المعاملات والأحداث التي تمثلها بطريقة تحقق العرض العادل.
 - الحصول على ما يكفي من أدلة المراجعة المناسبة فيما يتعلق بالمعلومات المالية للمنشآت أو الأنشطة التجارية ضمن المجموعة، لإبداء رأي حول القوائم المالية الموحدة، ونحن مسؤولون عن توجيه عملية مراجعة المجموعة والإشراف عليها وتنفيذها، ونظّل وحدنا المسؤولين عن رأي المراجعة.
- ونحن نتواصل مع المكلفين بالحوكمة فيما يتعلق بجملة أمور من بينها نطاق المراجعة وتوقيتها المخطط لهما والنتائج المهمة للمراجعة، بما في ذلك أية أوجه قصور مهمة في الرقابة الداخلية نقوم باكتشافها أثناء المراجعة.

شركة آر إس إم المحاسبون المتعدون للإستشارات المهنية



محمد بن فرحان بن نادر

ترخيص رقم ٤٣٥
الرياض، المملكة العربية السعودية
٢٩ شعبان ١٤٤٥ هـ (الموافق ١٠ مارس ٢٠٢٤ م)

شركة كومل
(شركة مساهمة مغلقة)
(سابقاً: شركة ذات مسؤولية محدودة)

قائمة المركز المالي الموحدة
كما في ٣١ ديسمبر ٢٠٢٣ م
بالريال السعودي

٢٠٢٢ م (غير موحدة)	٢٠٢٣ م (موحدة)	إيضاح	
			الموجودات
			الموجودات غير المتداولة
٢٢٦,٤٧٧	٦٩٠,٩٩٤	٦	ممتلكات وآلات ومعدات
٢٤٥,٠٠٧	٢٣٢,٣٥٣	٧	حق استخدام أصول
٧٥,٣٥٠	٦١,٩٨٦	٨	موجودات غير ملموسة
-	١١,٢٦٤,١٠٠	٩	أعمال رأسمالية قيد الإنشاء
٥٤٦,٨٣٤	١٢,٢٤٩,٤٣٣		مجموع الموجودات غير المتداولة
			الموجودات المتداولة
			مخزون
١١,٤١٨,٣١٦	١٣,٥٥٣,٨٩١	١٠	مصاريف مدفوعة مقدماً وموجودات أخرى
٢,٨١٩,٨٧٥	٧,٣٨٧,٢٧٦	١١	مستحق من طرف ذو علاقة
٤,٨٢٦,٤٠٠	-	١٢	ذمم مدينة
٢٥,٢٦٤,٩٦٧	٥٤,٥٥١,٧١٣	١٣	نقد لدى البنوك
٢٥,٤٠٥,٢١٨	١١,٣٧٦,٢٠٢		مجموع الموجودات المتداولة
٦٩,٧٣٤,٧٧٦	٨٦,٨٦٩,٤٨٢		مجموع الموجودات
٧٠,٢٨١,٦١٠	٩٩,١١٨,٩١٥		
			حقوق الملكية والمطلوبات
			حقوق الملكية
٣٠,٠٠٠,٠٠٠	٣٠,٠٠٠,٠٠٠	١	رأس المال
٢,٢٦٩,٨٠٥	٢,٢٦٩,٨٠٥	١٤	احتياطي نظامي
٣٧٠,٥٣٥	١٣,٢٣٣,٠١٣		أرباح مبقاه
٣٢,٦٤٠,٣٤٠	٤٥,٥٠٢,٨١٨		مجموع حقوق الملكية
			المطلوبات
			المطلوبات غير المتداولة
٢٠٧,٤٦٥	٢٠٠,٦٤٢	٧	التزامات تأجير - جزء غير متداول
٩٢٠,٠٠٠	-	١٥	قروض وتسهيلات بنكية - جزء غير متداول
٢,٠١٨,٩٤٥	٢,٣٦٢,٨١٠	١٦	التزامات خطة منافع الموظفين المحددة
٣,١٤٦,٤١٠	٢,٥٦٣,٤٥٢		مجموع المطلوبات غير المتداولة
			المطلوبات المتداولة
١٩,٢٣١	١٩,٢٣١	٧	التزامات تأجير - جزء متداول
١٥,٤٨٤,٨٨٤	٢٠,٢١٧,٤١٩	١٥	قروض وتسهيلات بنكية - جزء متداول
١٧,٤١٥,١٩٦	٢٨,٥٥١,٣٣٩	١٧	ذمم دائنة
٥٨٦,١٢١	٧٦٣,٩٩٠	١٨	مصاريف مستحقة ومطلوبات أخرى
٩٨٩,٤٢٨	١,٥٠٠,٦٦٦	١٩	مخصص الزكاة
٣٤,٤٩٤,٨٦٠	٥١,٠٥٢,٦٤٥		مجموع المطلوبات المتداولة
٣٧,٦٤١,٢٧٠	٥٣,٦١٦,٠٩٧		مجموع المطلوبات
٧٠,٢٨١,٦١٠	٩٩,١١٨,٩١٥		مجموع حقوق الملكية والمطلوبات

إن الإيضاحات المرفقة من (١) إلى (٣٤) تشكل جزءاً لا يتجزأ من هذه القوائم المالية الموحدة

شركة كومل
(شركة مساهمة مغلقة)
(سابقاً: شركة ذات مسؤولية محدودة)

قائمة الربح أو الخسارة والدخل الشامل الآخر الموحدة
للسنة المنتهية في ٣١ ديسمبر ٢٠٢٣ م
بالريال السعودي

٢٠٢٢ م (غير موحدة)	٢٠٢٣ م (موحدة)	إيضاح	
			الربح أو الخسارة
٧٧,٧١٤,٨٧٨	١٠٥,٤٧٣,٩٦٥	٢٠	مبيعات
(٥١,٩٧٢,٥١٩)	(٧٢,٨٠٦,٢٧٥)	٢١	تكلفة المبيعات
٢٥,٧٤٢,٣٥٩	٣٢,٦٦٧,٦٩٠		مجمل الربح
(٥,٣٤١,٩٧٣)	(٥,٤٥٧,٨٩٥)	٢٢	مصاريف بيعية وتسويقية
(٥,٣٣٩,٧٨٥)	(٦,٥٩٢,٩٩١)	٢٣	مصاريف عمومية وإدارية
١٥,٠٦٠,٦٠١	٢٠,٦١٦,٨٠٤		صافي ربح السنة من الأعمال الرئيسية
(١,٨٣٠,١٦٤)	(١,٦٤٦,٣٩١)	٢٤	تكاليف تمويل
٤٥٧,٠٤٢	٦٦,٦٤٧	٢٥	إيرادات أخرى
١٣,٦٨٧,٤٧٩	١٩,٠٣٧,٠٦٠		صافي ربح السنة قبل الزكاة
(٩٨٩,٤٢٨)	(١,٤٤٣,٢٢٦)	١٩	الزكاة
١٢,٦٩٨,٠٥١	١٧,٥٩٣,٨٣٤		صافي ربح السنة
			الدخل الشامل الآخر
٧٩,٨٦٨	(٨١,٣٥٦)	١٦	بنود لا يتم إعادة تصنيفها لاحقاً إلى قائمة الربح أو الخسارة الموحدة (خسائر) / أرباح إعادة قياس التزامات خطة منافع الموظفين المحددة إجمالي (خسارة شاملة أخرى) / دخل شامل آخر للسنة
٧٩,٨٦٨	(٨١,٣٥٦)		إجمالي الدخل الشامل للسنة
١٢,٧٧٧,٩١٩	١٧,٥١٢,٤٧٨		
		٢٦	ربحية السهم / الحصة
٣٩,٥٠	٥,٨٦		ربحية السهم / الحصة الأساسية من صافي ربح السنة

إن الإيضاحات المرفقة من (١) إلى (٣٤) تشكل جزءاً لا يتجزأ من هذه القوائم المالية الموحدة

شركة كومل
(شركة مساهمة مغلقة)
(سابقاً: شركة ذات مسؤولية محدودة)

قائمة التغيرات في حقوق الملكية الموحدة
للمنحة المنتهية في ٣١ ديسمبر ٢٠٢٣ م
بالريال السعودي

المجموع	الأرباح المبقاه	الاحتياطي النظامي	رأس المال	إيضاح	
٢٥,٩٥٥,٧٢٦	٢٢,٩٥٥,٧٢٦	١,٠٠٠,٠٠٠	٢,٠٠١,٠٠٠		الرصيد كما في ١ يناير ٢٠٢٢ م (غير موحدة)
-	(٢٨,٠٠٠,٠٠٠)	-	٢٨,٠٠٠,٠٠١	ج / ١	زيادة رأس المال
١٢,٦٩٨,٠٥١	١٢,٦٩٨,٠٥١	-	-		صافي ربح السنة
٧٩,٨٦٨	٧٩,٨٦٨	-	-		الدخل الشامل الأخر
-	(١,٢٦٩,٨٠٥)	١,٢٦٩,٨٠٥	-		المحول إلى الاحتياطي النظامي
٦,٠٩٣,٣٠٥	(٦,٠٩٣,٣٠٥)	-	-		توزيعات أرباح
٣٢,٦٤٠,٣٤٠	٣٧,٠٥٣٥	٢,٢٦٩,٨٠٥	٣٠,٠٠٠,٠٠٠		الرصيد كما في ٣١ ديسمبر ٢٠٢٢ م (غير موحدة)
١٧,٥٩٣,٨٣٤	١٧,٥٩٣,٨٣٤	-	-		صافي ربح السنة
(٨١,٣٥٦)	(٨١,٣٥٦)	-	-		الخسارة الشاملة الأخرى
(٤,٦٥٠,٠٠٠)	(٤,٦٥٠,٠٠٠)	-	-	٢٧	توزيعات أرباح
٤٥,٥٠٢,٨١٨	١٣,٢٣٣,٠١٣	٢,٢٦٩,٨٠٥	٣٠,٠٠٠,٠٠٠		الرصيد كما في ٣١ ديسمبر ٢٠٢٣ م (موحدة)

إن الإيضاحات المرفقة من (١) إلى (٣٤) تشكل جزءاً لا يتجزأ من هذه القوائم المالية الموحدة

٥

شركة كومل
(شركة مساهمة مغلقة)
(سابقاً: شركة ذات مسؤولية محدودة)
قائمة التدفقات النقدية الموحدة
للسنة المنتهية في ٣١ ديسمبر ٢٠٢٣ م
بالريال السعودي

٢٠٢٢ م (غير موحدة)	٢٠٢٣ م (موحدة)	إيضاح	
١٢,٦٩٨,٠٥١	١٧,٥٩٣,٨٣٤		التدفقات النقدية من الأنشطة التشغيلية
			صافي ربح السنة
			تعديلات للبنود غير النقدية:
٧٣,١٦٥	٨٦,٢٤٢	٦	استهلاك ممتلكات وآلات ومعدات
-	(١٤,٥٧٧)	٢٥	أرباح استبعاد ممتلكات وآلات ومعدات
٤٥١	١٢,٦٥٤	٧	استهلاك حق استخدام أصول
٣٦,٦٥١	٣٩,٤٦٤	٨	إطفاء موجودات غير ملموسة
٦٦١,٤٦٨	٢٢٩,١٩٦	١٠	المكون من مخصص مخزون راكد وأوشك على انتهاء الصلاحية
(٥٢٢,٦٢٣)	(١٨٤,٣٥٠)	١٠	شطب مخصص مخزون أوشك على انتهاء الصلاحية
١٦٧,٥٣٤	-	١٢	شطب مبالغ مستحقة من طرف ذو علاقة
٥٥١,٧٥٣	٧٨١,٢٥٣	١٣	المكون من مخصص خسائر ائتمانية متوقعة
(١١١,٠٤٥)	-	١٣	شطب مخصص خسائر ائتمانية متوقعة
١,٨٣٠,١٦٤	١,٦٤٦,٣٩١	٢٤	تكاليف تمويل
٩٨٩,٤٢٨	١,٤٤٣,٢٢٦	١٩	المكون من مخصص الزكاة
٢٨٩,٤٩١	٢٣٤,١٤٦	١٦	المكون من التزامات خطة منافع الموظفين المحددة
١٦,٦٦٤,٤٨٨	٢١,٨٦٧,٤٧٩		التدفقات النقدية بعد تعديل البنود غير النقدية
			التغيرات في الموجودات والمطلوبات التشغيلية
			مخزون
(٢,٦٣١,٢٩٢)	(٢,١٨٠,٤٢١)		مصاريف مدفوعة مقدماً وموجودات أخرى
(١٥٦,٩٠٤)	(٤,٣٦٠,٢٠١)		ذمم مدينة
٧,٧٣٧,٠٠١	(٣٠,٠٦٧,٩٩٩)		ذمم دائنة
٤,٠٦٥,٨٧٦	١١,١٣٦,١٤٣		مصاريف مستحقة ومطلوبات أخرى
١٠٩,٩٠٦	١٧٧,٨٦٩		(المستخدم في) / الناتج من الأعمال الرئيسية
٢٥,٧٨٩,٠٧٥	(٣,٤٢٧,١٣٠)	١٦	المسدد من التزامات خطة منافع الموظفين المحددة
(٨٧,٢٨٠)	(٣٨,٢٦٢)	١٩	المسدد من مخصص الزكاة
(٧٨٢,٥٧١)	(٩٣١,٩٨٨)		صافي النقد (المستخدم في) / المتوفر من الأنشطة التشغيلية
٢٤,٩١٩,٢٢٤	(٤,٣٩٧,٣٨٠)		التدفقات النقدية من الأنشطة الاستثمارية
			إضافات إلى ممتلكات وآلات ومعدات
(٢١,٩٤٠)	(٧٦٥,٢٨٢)	٦	المحصل من استبعاد ممتلكات وآلات ومعدات
-	٢١,٥٠٠	٢٥	إضافات إلى موجودات غير ملموسة
(٣٠,٥٣٠)	(٢٦,١٠٠)	٨	إضافات إلى أعمال رأسمالية قيد الإنشاء
-	(١١,٢٦٤,١٠٠)	٩	صافي النقد المستخدم في الأنشطة الاستثمارية
(٥٢,٤٧٠)	(١٢,٠٣٣,٩٨٢)		التدفقات النقدية من الأنشطة التمويلية
			المستحق من الأطراف ذات العلاقة
(٤,٦٢٦,٤٠٠)	٤,٨٢٦,٤٠٠		المستلم من القروض والتسهيلات البنكية
٣٧,٢٨٢,٣٨١	٤١,٣٤٦,٤٣٠	١٥	المسدد من القروض والتسهيلات البنكية
(٢٧,٣٥٩,١٠٨)	(٣٩,١٠١,٢٥٣)	١٥	المسدد من التزامات التأجير
(١٩,٢٣١)	(١٩,٢٣١)	٧	المسدد من توزيعات الأرباح
(٦,٠٩٣,٣٠٥)	(٤,٦٥٠,٠٠٠)	٢٧	صافي النقد المتوفر من / (المستخدم في) الأنشطة التمويلية
(٥,٨١٥,٦٦٣)	٢,٤٠٢,٣٤٦		صافي التغير في النقد لدى البنوك
١٩,٠٥١,٠٩١	(١٤,٠٢٩,٠١٦)		النقد لدى البنوك، بداية السنة
٦,٣٥٤,١٢٧	٢٥,٤٠٥,٢١٨		النقد لدى البنوك، نهاية السنة
٢٥,٤٠٥,٢١٨	١١,٣٧٦,٢٠٢		المعاملات غير النقدية
			إضافات إلى حق استخدام الأصول والالتزامات التأجير
٢٤٥,٤٥٨	-	٧	ذمم مدينة من استبعاد ممتلكات وآلات ومعدات
-	٢٠٧,٦٠٠	٢٥	زيادة رأس المال
٢٨,٠٠٠,٠٠٠	-	١	المحول إلى الاحتياطي النظامي
١,٢٦٩,٨٠٥	-		خسائر / (أرباح) إعادة قياس التزامات خطة منافع الموظفين المحددة
(٧٩,٨٦٨)	٨١,٣٥٦	١٦	

إن الإيضاحات المرفقة من (١) إلى (٣٤) تشكل جزءاً لا يتجزأ من هذه القوائم المالية الموحدة

شركة كومل
(شركة مساهمة مغلقة)
(سابقاً: شركة ذات مسؤولية محدودة)

إيضاحات حول القوائم المالية الموحدة
للسنة المنتهية في ٣١ ديسمبر ٢٠٢٣م

١ - نبذة عن الشركة والشركة التابعة لها وأنشطتها

أ- التأسيس

تأسست شركة كومل كشركة ذات مسؤولية محدودة في مدينة الرياض بموجب السجل التجاري رقم ١٠١٠٢٣٤٤٣٩ والصادر بتاريخ ٢ جمادى الثاني ١٤٢٨هـ (الموافق ١٧ يونيو ٢٠٠٧م). وبتاريخ ٢٣ مارس ٢٠٢٣م، وافق الشركاء بالإجماع بتحويل الكيان القانوني للمنشأة من شركة ذات مسؤولية محدودة إلى شركة مساهمة مغلقة، وذلك بما لها من حقوق وما عليها من التزامات وعاملة وتصنيف وترخيص وجميع عناصرها المالية والفنية والإدارية ونفس مبلغ وهيكلية توزيع رأس المال على المساهمين البالغ ٣٠,٠٠٠,٠٠٠ ريال سعودي مقسم إلى ٣,٠٠٠,٠٠٠ سهم اسمي متساوي القيمة، قيمة كل منها ١٠ ريال سعودي مع الاحتفاظ باسم الشركة وبرقم وتاريخ السجل التجاري عند التحول.

ب- النشاط الرئيسي للشركة الأم

يتمثل نشاط الشركة في أنشطة بيع الأعشاب الطبية الطبيعية ومخازن الأجهزة والمنتجات الطبية.

ج- التغيير في رأس المال

- حدد رأس مال الشركة بمبلغ ٢,٠٠٠,٠٠٠ ريال سعودي مقسم إلى ١٠٠ حصة نقدية متساوية القيمة، قيمة كل حصة ٢٠,٠٠٠ ريال سعودي موزعة على الشركاء كما يلي:

الشركاء	النسبة	عدد الحصص حصة	قيمة الحصة ريال سعودي	المجموع ريال سعودي
سلمان ناصر عبد العزيز المبارك	٤٨%	٤٨	٢٠,٠٠٠	٩٦٠,٠٠٠
بندر عبد الرحمن محمد النمر	٢٤%	٢٤	٢٠,٠٠٠	٤٨٠,٠٠٠
هشام عبد الله محمد العقلاء	٢٠%	٢٠	٢٠,٠٠٠	٤٠٠,٠٠٠
رقية عبد العزيز عبد الرحمن المبارك	٨%	٨	٢٠,٠٠٠	١٦٠,٠٠٠
	١٠٠%	١٠٠		٢,٠٠٠,٠٠٠

- بتاريخ ٢٨ ربيع الثاني ١٤٤٤هـ (الموافق ٢٢ نوفمبر ٢٠٢٢م) وافق الشركاء على تعديل عقد التأسيس وذلك بزيادة رأس المال من مبلغ ٢,٠٠٠,٠٠٠ ريال سعودي إلى مبلغ ٣,٠٠٠,٠٠٠ مليون ريال سعودي (أي بزيادة قدرها ٢٨,٠٠٠,٠٠٠ ريال سعودي تمت عن طريق التحويل من الأرباح المبقاة)، وكذلك تعديل عدد الحصص النقدية من ١٠٠ حصة نقدية قيمة كل منها ٢٠,٠٠٠ ريال سعودي إلى ٣,٠٠٠,٠٠٠ حصة نقدية قيمة كل منها ١٠ ريال سعودي، فيما يلي هيكلية رأس المال بعد التعديل:

الشركاء	النسبة	عدد الحصص حصة	قيمة الحصة ريال سعودي	المجموع ريال سعودي
سلمان ناصر عبد العزيز المبارك	٤٨%	١,٤٤٠,٠٠٠	١٠	١٤,٤٠٠,٠٠٠
بندر عبد الرحمن محمد النمر	٢٤%	٧٢٠,٠٠٠	١٠	٧,٢٠٠,٠٠٠
هشام عبد الله محمد العقلاء	٢٠%	٦٠٠,٠٠٠	١٠	٦,٠٠٠,٠٠٠
رقية عبد العزيز عبد الرحمن المبارك	٨%	٢٤٠,٠٠٠	١٠	٢,٤٠٠,٠٠٠
	١٠٠%	٣,٠٠٠,٠٠٠		٣٠,٠٠٠,٠٠٠

د- الشركة التابعة

بتاريخ ٢٨ مارس ٢٠٢٣م، قامت شركة كومل "الشركة الأم" بتحويل الكيان القانوني للسجل التجاري الفرعي رقم ١٠١٠٨٣٥٤٧٩ وتاريخ ٢٢ أكتوبر ٢٠٢٢م وبإسم شركة مصنع كومل بما له من حقوق وما عليه من التزامات وعاملة وتصنيف وترخيص وجميع عناصره المالية والفنية والإدارية إلى شركة شخص واحد - ذات مسؤولية محدودة، مع الاحتفاظ بنفس اسم ورقم وتاريخ السجل التجاري لفرع الشركة بعد التحول. حدد رأس مال شركة مصنع كومل "الشركة التابعة" بمبلغ ٥٠٠,٠٠٠ ريال سعودي مقسم إلى ٥٠,٠٠٠ حصة نقدية متساوية القيمة، قيمة كل حصة ١٠ ريال سعودي، مملوكة بالكامل لشركة كومل "الشركة الأم".

يتمثل نشاط الشركة التابعة في صناعة المكملات الغذائية وأغذية الحمية، صناعة المستحضرات الصيدلانية للاستخدام البشري، صناعة المواد الدوائية المستخدمة في صنع الفيتامينات.

لم تمارس الشركة التابعة أي أنشطة لها حتى تاريخ إعداد هذه القوائم المالية الموحدة، حيث ما زالت الشركة في صدد بناء المصنع، ومن المتوقع أن تبدأ الشركة بمزاولة أنشطتها خلال عام ٢٠٢٦م.

شركة كومل
(شركة مساهمة مغلقة)
(سابقاً: شركة ذات مسؤولية محدودة)

إيضاحات حول القوائم المالية الموحدة (تتمة)
للسنة المنتهية في ٣١ ديسمبر ٢٠٢٣م

١ - نبذة عن الشركة والشركة التابعة لها وأنشطتها (تتمة)

هـ - طرح الشركة

- بتاريخ ١٩ يونيو ٢٠٢٣م، اجتمعت الجمعية العامة غير العادية للشركة وافقوا على البنود التالية:

- وافق المساهمين على زيادة رأس المال من ٣٠,٠٠٠,٠٠٠ ريال سعودي إلى ٣٥,٠٠٠,٠٠٠ ريال سعودي عن طريق إصدار ٥٠٠,٠٠٠ سهم جديد يكتب بها مساهمين جدد وتدفع قيمتها عن طريق الاكتتاب بعد الحصول على الموافقات اللازمة من هيئة السوق المالية ومجموعة تداول السعودية.
- وافق المساهمين على طرح ٥٠٠,٠٠٠ سهم عادي في السوق الموازية "نمو" والتي تمثل ١٦,٦٧% من أسهم المجموعة قبل الطرح وما نسبته ١٤,٢٩% من أسهم المجموعة بعد الطرح والتسجيل والإدراج في السوق الموازية "نمو" وذلك بعد الحصول على الموافقات اللازمة من هيئة السوق المالية ومجموعة تداول السعودية.
- بتاريخ ٢٣ يوليو ٢٠٢٣م، حصلت المجموعة على موافقة مجموعة تداول السعودية لإدراج الأوراق المالية لشركة كومل برأس مال قدره ٣٥,٠٠٠,٠٠٠ ريال سعودي من خلال الطرح، على أن تكون الموافقة مشروطة بحصول المصدر على موافقة هيئة السوق المالية على طلب التسجيل والطرح ذي العلاقة وفقاً للقواعد واللوائح ذات الصلة واستيفاء شروط السيولة.
- بتاريخ ١٣ ديسمبر ٢٠٢٣م، أعلنت هيئة السوق المالية "الهيئة" صدور قرار مجلس الهيئة بتاريخ ٢٩ جمادى الأولى ١٤٤٥هـ (الموافق ١٣ ديسمبر ٢٠٢٣م) المتضمن الموافقة على طلب شركة كومل ("الشركة") تسجيل أسهمها وطرح (٥٠٠,٠٠٠) سهماً تمثل (١٤,٢٩%) من أسهمها في السوق الموازية. وسيقتصر الطرح على فئات المستثمرين المؤهلين المنصوص عليهم في قائمة المصطلحات المستخدمة في لوائح هيئة السوق المالية وقواعدها، وسوف تنشر نشرة الإصدار قبل وقت كافٍ من موعد بداية الطرح.

و- السجلات التجارية الفرعية

إن القوائم المالية الموحدة المرفقة تمثل موجودات ومطلوبات ونتائج أعمال السجل التجاري الرئيسي والسجلات التجارية الفرعية الثلاثة التالية (٢٠٢٢م: أربعة فروع):

اسم السجل التجاري	رقم السجل التجاري	مكان الإصدار	تاريخ الإصدار	النشاط
مستودع أدوية شركة كومل الطبية	١٠١٠٢٣٦٠٤٣	الرياض	٢٢ يوليو ٢٠٠٧م	أنشطة مستودعات الأدوية، البيع بالتجزئة للأجهزة والمعدات والمستلزمات الطبية، مخازن الأجهزة والمنتجات الطبية.
مستودع شركة كومل	٢٠٥٠١٢٥٠٩١	الدمام	٢٤ إبريل ٢٠١٩م	وكلاء البيع في الأدوية، البيع بالجملة للسلع الصيدلانية، البيع بالجملة لمستحضرات وصابون التجميل، مخازن الأجهزة والمنتجات الطبية، مخازن المستحضرات الصيدلانية.
مستودع شركة كومل	٤٠٣٠٣٥٣٧٩١	جدة	٢٤ إبريل ٢٠١٩م	البيع بالجملة للسلع الصيدلانية والبيع بالجملة لمستحضرات وصابون التجميل.

ز- العنوان الرئيسي

السليمانية - عمارة الراجحي - شارع الأمير ممدوح بن عبد العزيز
صندوق بريد: ١٩٦٤٨
الرياض - المملكة العربية السعودية

شركة كومل
(شركة مساهمة مغلقة)
(سابقاً: شركة ذات مسؤولية محدودة)

إيضاحات حول القوائم المالية الموحدة (تتمة)
للسنة المنتهية في ٣١ ديسمبر ٢٠٢٣م

٢ - أسس إعداد القوائم المالية الموحدة

بيان الالتزام

أعدت هذه القوائم المالية الموحدة وفقاً للمعايير الدولية للتقرير المالي المعتمدة في المملكة العربية السعودية والمعايير والإصدارات الأخرى المكتملة للمعايير الدولية المعتمدة من الهيئة السعودية للمراجعين والمحاسبين.

أسس القياس

تم عرض القوائم المالية الموحدة وفقاً لمبدأ التكلفة التاريخية ومفهوم الاستمرارية وأساس الاستحقاق المحاسبي، ويتم استخدام أساس آخر إذا تطلبت المعايير الدولية للتقرير المالي المعتمدة في المملكة العربية السعودية والمعايير والإصدارات الأخرى المكتملة للمعايير الدولية المعتمدة من الهيئة السعودية للمراجعين والمحاسبين ذلك، كما هو مبين في السياسات المحاسبية الجوهرية (إيضاح ٤).

السجلات المحاسبية

تحتفظ المجموعة بسجلات محاسبية على الحاسب الآلي وباللغة العربية.

عملة العرض والإفصاح

يتم عرض القوائم المالية الموحدة بالريال السعودي والذي يمثل العملة الوظيفية للمجموعة ويتم تقريبها إلى أقرب ريال سعودي.

٣ - أسس التوحيد

إن القوائم المالية الموحدة تشمل شركة كومل وشركتها التابعة لها ("المجموعة") كما هو موضح بالتفصيل في إيضاح رقم ١. تتحقق السيطرة عندما يكون للمجموعة:

- القدرة على التحكم بالمنشأة المستثمر بها،
- نشوء حق للمجموعة في العوائد المتغيرة نتيجة لارتباطها بالمنشأة المستثمر بها،
- القدرة على استخدام سيطرتها بغرض التأثير على عوائد الاستثمار.

تقوم المجموعة بإعادة تقييم ما إذا كانت تسيطر على أي من المنشآت المستثمر بها أم لا، وإذا ما كانت الحقائق والظروف تشير إلى حدوث تغييرات على واحد أو أكثر من عناصر السيطرة المشار إليها أعلاه.

عندما نقل حقوق التصويت الخاصة بالمجموعة في أي من المنشآت المستثمر بها عن أغلبية حقوق التصويت بها، يكون للمجموعة السيطرة على تلك المنشأة المستثمر بها عندما تكون حقوق التصويت كافية لمنحها قدرة عملية لتوجيه الأنشطة ذات الصلة بالمنشأة المستثمر بها بشكل منفرد. تأخذ المجموعة بعين الاعتبار كافة الحقائق والظروف ذات الصلة عند تقييم ما إذا كان للمجموعة حقوق التصويت في الشركة المستثمر فيها لمنحها السيطرة، تشمل تلك الحقائق والظروف ما يلي:

- حجم حقوق التصويت التي تمتلكها الشركة القابضة بالنسبة لحجم ومدى ملكية حاملي حقوق التصويت الآخرين.
- حقوق التصويت المحتملة التي تمتلكها المجموعة وحاملي حقوق التصويت الآخرين والأطراف الأخرى.
- الحقوق الناشئة من الترتيبات التعاقدية الأخرى، و
- أية حقائق وظروف إضافية قد تشير إلى أن المجموعة لها، أو ليست لديها، القدرة الحالية على توجيه الأنشطة ذات الصلة وقت الحاجة لاتخاذ قرارات، بما في ذلك كيفية التصويت في اجتماعات المساهمين السابقة.

تبدأ عملية توحيد الشركة التابعة عندما تتمكن المجموعة من السيطرة على تلك الشركة التابعة، بينما تتوقف تلك العملية عندما تفقد المجموعة السيطرة على الشركة التابعة. وعلى وجه الخصوص، يتم تضمين إيرادات ومصاريف الشركة التابعة المستحوذة أو المستبعدة خلال السنة في قائمة الربح أو الخسارة والدخل الشامل الآخر الموحدة من تاريخ استحواذ الشركة على السيطرة حتى تاريخ فقدان السيطرة على الشركة التابعة.

إن قائمة الربح أو الخسارة الموحدة وكل عنصر من عناصر الدخل الشامل الآخر موزعة على مساهمي المجموعة.

عند الضرورة، يتم إجراء تعديلات على القوائم المالية الموحدة للشركة التابعة، لكي تتلائم سياساتها المحاسبية مع تلك المستخدمة من قبل المجموعة.

يتم استبعاد جميع المعاملات بما في ذلك الموجودات والمطلوبات وحقوق الملكية والإيرادات والمصاريف والتدفقات النقدية الناتجة عن المعاملات بين شركات المجموعة عند التوحيد.

شركة كومل
(شركة مساهمة مغلقة)
(سابقاً: شركة ذات مسؤولية محدودة)

إيضاحات حول القوائم المالية الموحدة (تتمة)
للسنة المنتهية في ٣١ ديسمبر ٢٠٢٣م

٣ - أسس التوحيد (تتمة)

التغيرات في حقوق ملكية المجموعة في الشركات التابعة الحالية
إن التغيرات في ملكية المجموعة في شركات تابعة والتي لا تؤدي إلى خسارة السيطرة يتم احتسابها كعمليات حقوق ملكية. يتم تعديل القيم المدرجة لملكية المجموعة وحقوق الملكية غير المسيطرة لتعكس التغيرات في ملكيتها في الشركات التابعة. إن أي فرق بين قيمة تعديل حقوق الملكية غير المسيطرة والقيمة العادلة للبدل المنفرد أو المقبوض يتم إدراجه مباشرة في حقوق الملكية ويكون عائداً إلى مساهمي المجموعة.

عندما تفقد المجموعة السيطرة على الشركة التابعة، يتم الاعتراف بأي ربح أو خسارة في قائمة قائمة الربح أو الخسارة والدخل الشامل الآخر الموحدة ويتم احتسابها كالفرق بين (١) إجمالي القيمة العادلة للعرض المستلم / المستحق الاستلام و (٢) القيمة الدفترية المدرجة للموجودات (بما في ذلك الشهرة)، ومطلوبات الشركة التابعة وأية حقوق ملكية غير مسيطرة.

٤ - السياسات المحاسبية الجوهرية

قامت المجموعة بتطبيق السياسات المحاسبية التالية بشكل ثابت على جميع الفترات المعروضة في هذه القوائم المالية الموحدة، ما لم يذكر خلاف ذلك. بالإضافة إلى ذلك، اعتمدت المجموعة الإفصاح عن السياسات المحاسبية (تعديلات على معيار المحاسبة الدولي ١ وبيان ممارسة المعايير الدولية لإعداد التقارير المالية ٢) اعتباراً من ١ يناير ٢٠٢٣م. تتطلب التعديلات الإفصاح عن السياسات المحاسبية "الجوهرية" بدلاً من السياسات المحاسبية "الهامة". وعلى الرغم من أن التعديلات لم ينتج عنها أي تغييرات في السياسة المحاسبية نفسها، إلا أنها أثرت على معلومات السياسة المحاسبية التي تم الإفصاح عنها في بعض الحالات.

أ- المعايير الجديدة والتعديلات على المعايير والتفسيرات:

اعتمدت المجموعة المعايير الجديدة والتعديلات التالية لأول مرة اعتباراً من ١ يناير ٢٠٢٣م:

• **تعديلات على معيار المحاسبة الدولي ٨**
تهدف التعديلات إلى تحسين إفصاحات السياسة المحاسبية ومساعدة مستخدمي القوائم المالية الموحدة على التمييز بين التغيرات في التقديرات المحاسبية والتغيرات في السياسات المحاسبية.

• **تعديل على معيار المحاسبة الدولي ١٢ - الضريبة المؤجلة المتعلقة بالموجودات والمطلوبات الناشئة عن معاملة واحدة**
تتطلب هذه التعديلات من الشركات الاعتراف بالضريبة المؤجلة على المعاملات التي تؤدي عند الاعتراف الأولي إلى مبالغ متساوية من الفروق المؤقتة الخاضعة للضريبة والقابلة للخصم.

ب- المعايير الصادرة التي لم يتم تطبيقها بعد

فيما يلي بيان بالمعايير الجديدة والتعديلات على المعايير المطبقة للسنوات التي تبدأ في أو بعد ١ يناير ٢٠٢٤م مع السماح بالتطبيق المبكر ولكن لم يتم المجموعة بتطبيقها عند إعداد هذه القوائم المالية الموحدة. من غير المتوقع أن يكون لهذه التعديلات تأثير جوهري على القوائم المالية الموحدة للمجموعة.

• **تعديلات على المعيار الدولي للتقرير المالي ١٦ - التزامات عقود الإيجار في معاملات البيع وإعادة الاستئجار:**
تشمل هذه التعديلات متطلبات لمعاملات البيع وإعادة الاستئجار في المعيار الدولي للتقرير المالي ١٦ لتوضيح طريقة محاسبة المجموعة عن معاملات البيع وإعادة الاستئجار بعد تاريخ المعاملة. معاملات البيع وإعادة الاستئجار التي تعتبر فيها بعض أو جميع مدفوعات عقود إيجار بأنها مدفوعات عقود إيجار متغيرة تعتمد على المؤشر أو السعر الذي من المحتمل جداً أن يتأثر.

• **تعديلات على معيار المحاسبة الدولي ١ - المطلوبات غير المتداولة مع التعهدات وتصنيف المطلوبات كمتداولة أو غير متداولة**
توضح هذه التعديلات كيف يؤثر الامتثال للشروط الذي يجب على المجموعة الامتثال لها خلال اثني عشر شهراً بعد فترة التقرير على تصنيف المطلوبات، وتهدف هذه التعديلات أيضاً إلى تحسين المعلومات التي توفرها المجموعة فيما يتعلق بالمطلوبات الخاضعة لهذه الشروط.

• **تعديلات على معيار المحاسبة الدولي ٧ والمعيار الدولي لإعداد التقارير المالية ٧ - ترتيبات تمويل المورد**

• **تعديلات على معيار المحاسبة الدولي ٢٧ - عدم إمكانية التحويل**

شركة كومل
(شركة مساهمة مغلقة)
(سابقاً: شركة ذات مسؤولية محدودة)

إيضاحات حول القوائم المالية الموحدة (تتمة)
للسنة المنتهية في ٣١ ديسمبر ٢٠٢٣م

٤- السياسات المحاسبية الجوهرية (تتمة)

ب- المعايير الصادرة التي لم يتم تطبيقها بعد (تتمة)

فيما يلي المعايير الدولية للتقرير المالي الجديدة للإفصاح عن الاستدامة سارية المفعول للقرارات السنوية التي تبدأ في ١ يناير ٢٠٢٤م أو بعد ذلك التاريخ التي تخضع لموافقة الهيئة السعودية للمراجعين والمحاسبين.

• المعيار الدولي للتقرير المالي (الاستدامة ١) "المتطلبات العامة للإفصاح عن المعلومات المالية المتعلقة بالاستدامة" يتضمن هذا المعيار الإطار الأساسي للإفصاح عن المعلومات الجوهرية حول المخاطر والفرص المتعلقة بالاستدامة عبر سلسلة قيمة المنشأة.

• المعيار الدولي للتقرير المالي (الاستدامة ٢) "الإفصاحات المتعلقة بالمناخ" هذا هو أول معيار موضوعي صادر يحدد متطلبات المنشآت للإفصاح عن المعلومات حول المخاطر والفرص المتعلقة بالمناخ.

تقوم المجموعة بتقييم آثار المعايير المنكورة أعلاه والتعديلات والتفسيرات على القوائم المالية الموحدة للمجموعة.

ج- السياسات المحاسبية الجوهرية الأخرى:

تصنيف ما هو متداول أو غير متداول

تقوم المجموعة بإظهار الموجودات والمطلوبات في قائمة المركز المالي الموحدة على أساس متداول/غير متداول. تعتبر الموجودات متداولة وذلك:

- عندما يتوقع تحققها أو ينوي بيعها أو استفادها خلال دورة العمليات العادية،
- في حالة اقتناؤها بشكل أساسي لأغراض المتاجرة،
- عندما يتوقع تحققها خلال اثني عشر شهراً بعد الفترة المالية، أو عندما تكون نقدية وشبه نقدية ما لم تكن هناك قيود على استبدالها أو استخدامها لسداد أية مطلوبات لمدة لا تقل عن اثني عشر شهراً بعد الفترة المالية.

تصنف كافة الموجودات الأخرى كموجودات غير متداولة.

تعتبر كافة المطلوبات متداولة وذلك:

- عندما يتوقع سدادها خلال دورة العمليات العادية،
- في حالة اقتناؤها بشكل أساسي لأغراض المتاجرة،
- عندما تستحق السداد خلال اثني عشر شهراً بعد الفترة المالية، أو
- عند عدم وجود حق غير مشروط لتأجيل سداد المطلوبات لمدة لا تقل عن اثني عشر شهراً بعد الفترة المالية.

تصنف كافة المطلوبات الأخرى كمطلوبات غير متداولة.

الممتلكات والآلات والمعدات

تظهر الممتلكات والمعدات بالتكلفة مطروحاً منها أي مجمع استهلاك متراكم وأي مجمع خسائر هبوط. لا يتم استهلاك الأراضي. تشمل التكلفة جميع المصاريف بشكل مباشر والتي تم تكديدها في نقل الممتلكات والآلات والمعدات إلى موقعها الحالي وحتى تصبح جاهزة للاستخدام. تقوم المجموعة بشكل دوري بمراجعة وإعادة تقييم العمر الإنتاجي المستقبلي المقدر والقيمة المتبقية، وبناءً على ذلك يجوز لها تغيير أو تعديل العمر الإنتاجي ونسب الاستهلاك. تعتبر مصاريف الإصلاح والصيانة مصاريف إيرادية أما مصاريف التحسينات فتعتبر مصاريف رأسمالية. يتم احتساب الاستهلاك على أساس العمر الإنتاجي المقدر وذلك باستعمال طريقة القسط الثابت.

المراجعة السنوية للقيم التخريدية والأعمار الإنتاجية

القيمة التخريدية للأصل هي المبلغ المقدر الحالي الذي يمكن للمجموعة الحصول عليه عند استبعاد الأصل بعد خصم التكاليف المقدرة للاستبعاد إذا كان الأصل قد وصل بالفعل إلى العمر والحالة المتوقعين في نهاية عمره الإنتاجي.

تتم مراجعة القيم التخريدية والأعمار الإنتاجية للموجودات وتعديلها، عند الضرورة، في نهاية كل فترة تقرير مالي. إذا اختلفت التوقعات عن التقديرات السابقة، يتم احتساب التغير كتنغير في التقديرات المحاسبية.

شركة كومل
(شركة مساهمة مغلقة)
(سابقاً؛ شركة ذات مسؤولية محدودة)

إيضاحات حول القوائم المالية الموحدة (تتمة)
للسنة المنتهية في ٣١ ديسمبر ٢٠٢٣م

٤ - السياسات المحاسبية الجوهرية (تتمة)

الممتلكات والألات والمعدات (تتمة)

إن نسب الإهلاك العملية المقدرة لهذه الممتلكات والألات والمعدات هي كالتالي:

البيان	نسبة الاستهلاك
التحسينات على المباني المستأجرة	١٠% أو مدة الإيجار أيهما أكثر
الأثاث والمفروشات	١٠%
الأجهزة والمعدات	١٥%
التجهيزات والديكورات	١٠%
السيارات	٢٥%
الأجهزة المكتبية	١٥%

إذا كان هناك مؤشر على حدوث تغير كبير في معدل الاستهلاك أو العمر الإنتاجي أو القيمة المتبقية للممتلكات والألات والمعدات، يتم تعديل انخفاض هذه الممتلكات والألات والمعدات مستقبلاً ليعكس التوقعات الجديدة. عند البيع، يتم إثبات الفرق بين صافي متحصلات البيع والقيمة الدفترية للبند المباع في قائمة الربح أو الخسارة والدخل الشامل الآخر الموحدة، والمدرجة في الإيرادات الأخرى أو مصروفات التشغيل الأخرى.

الانخفاض في قيمة الموجودات غير المتداولة

في تاريخ كل تقرير، تقوم المجموعة بإجراء تقييم للتأكد من وجود دليل على وقوع انخفاض في قيمة أصل ما. وفي حالة وجود مثل هذا الدليل، أو عندما يكون من الضروري إجراء اختبار سنوي للتأكد من وجود انخفاض في القيمة، تقوم المجموعة بتقدير القيمة القابلة للاسترداد للموجودات، والتي تمثل القيمة الأعلى بين القيمة العادلة للموجودات أو الوحدة المدرة للنفعية ناقصاً تكاليف البيع والقيمة الحالية، ويتم تحديدها للموجودات بشكل فردي ما لم ينتج عن الموجودات تدفقات نقدية واردة تعتبر مستقلة بشكل كبير عن الموجودات الأخرى أو مجموعات من الموجودات. وفي حالة زيادة القيمة الدفترية للموجودات، أو الوحدة المدرة للنفعية، عن القيمة القابلة للاسترداد، فإن الموجودات أو الوحدة المدرة للنفعية، تعتبر منخفضة القيمة وتخفض إلى القيمة القابلة للاسترداد له.

وعند تقدير القيمة الحالية، تخصم التدفقات النقدية المستقبلية المقدرة إلى القيمة الحالية باستخدام معدل الخصم لما بعد الزكاة والذي يعكس تقديرات السوق الحالية للقيمة الزمنية للنقد والمخاطر الملازمة للموجودات.

يتم إثبات خسائر الانخفاض في القيمة للعمليات المستمرة، بما في ذلك الانخفاض في قيمة رأس المال العامل، إذا انطبق ذلك، في قائمة الربح أو الخسارة والدخل الشامل الآخر الموحدة ضمن المصاريف وبما يتماشى مع وظيفة الموجودات التي انخفضت قيمته.

بالنسبة للموجودات فيما عدا الشهرة، يتم بتاريخ إعداد كل قوائم مالية موحدة إجراء تقييم للتأكد من وجود دليل على أن خسائر الانخفاض في القيمة المثبتة سابقاً لم تعد موجودة أو أنها نقصت. وفي حالة وجود مثل هذا الدليل، تقوم المجموعة بتقدير القيمة القابلة للاسترداد للموجودات أو الوحدة المدرة للنفعية. يتم عكس قيد خسارة الانخفاض في القيمة المثبتة سابقاً فقط في حالة وجود تغير في الافتراضات المستخدمة في تحديد القيمة القابلة للاسترداد منذ تاريخ إثبات آخر خسارة انخفاض في القيمة. يتم إثبات عكس القيد هذا في قائمة الربح أو الخسارة والدخل الشامل الآخر الموحدة.

في حالة عكس خسارة انخفاض قيمة الموجودات غير المالية فيما عدا الشهرة، يتم زيادة القيمة الدفترية للموجودات (أو مجموعة الموجودات ذات الصلة) إلى التقدير المعدل للمبلغ الممكن استرداده، ولكن ليس أكثر من المبلغ الذي كان سيتم تحديده لو لم يتم تسجيل خسارة انخفاض في القيمة للموجودات (أو مجموعة الموجودات ذات الصلة) في السنوات السابقة. يتم الاعتراف بعكس خسارة انخفاض القيمة مباشرة في قائمة الربح أو الخسارة والدخل الشامل الآخر الموحدة.

شركة كومل
(شركة مساهمة مغلقة)
(سابقاً؛ شركة ذات مسؤولية محدودة)

إيضاحات حول القوائم المالية الموحدة (تتمة)
للسنة المنتهية في ٣١ ديسمبر ٢٠٢٣م

٤ - السياسات المحاسبية الجوهرية (تتمة)

حق استخدام الأصول والتزامات التأجير قامت المجموعة بالإعتراف بأصل والتزام لأحد عقود إيجاراتها التشغيلية (عقد إيجار أرض). يتم توزيع كل دفعة إيجار بين المطلوبات وتكلفة التمويل. يتم تحميل تكلفة التمويل على قائمة الربح أو الخسارة والدخل الشامل الآخر الموحدة على مدى فترة الإيجار بحيث يتم تحقيق معدل فائدة دوري ثابت على الرصيد المتبقي من الالتزام لكل فترة. يتم استهلاك حق استخدام الأصل على مدى فترة عقد الإيجار، على أساس القسط الثابت.

يتم مبدئياً قياس الموجودات والمطلوبات الناشئة عن عقد الإيجار على أساس القيمة الحالية.

أصل حق الاستخدام، حيث يثبت أولاً:

- مبلغ القياس الأولي للالتزام عقد الإيجار الذي هو عبارة عن القيمة الحالية لدفعات الإيجار المستقبلية؛
- أي دفعات عقد إيجار تمت في أو قبل تاريخ بداية عقد الإيجار ناقصاً أي حوافز إيجار مستلمة؛
- أي تكاليف مباشرة أولية متكبدة بواسطة المجموعة كمستأجر؛
- تقدير للتكاليف التي ستكبدها المجموعة كمستأجر لتفكيك وإزالة الأصل محل العقد، وإعادة الموقع الذي يوجد فيه الأصل إلى الحالة الأصلية.

يقاس أصل حق الاستخدام لاحقاً بالتكلفة مطروحاً منها أي مجمع استهلاك وأي مجمع خسائر هبوط في القيمة معدل بأي إعادة قياس للالتزام عقد الإيجار.

تستهلك المجموعة أصل حق الاستخدام على المدة المقدرة لعقد الإيجار بطريقة القسط الثابت.

التزام عقد الإيجار يتم إثباته أولاً بالقيمة الحالية لدفعات الإيجار غير المدفوعة في تاريخ بداية العقد، ويتم استخدام معدل الاقتراض الإضافي للمجموعة.

يقاس التزام عقد الإيجار لاحقاً كما يلي:

- زيادة المبلغ الدفترى ليعكس الفائدة على التزام عقد الإيجار؛
- تخفيض المبلغ الدفترى ليعكس دفعات الإيجار؛
- إعادة قياس المبلغ الدفترى ليعكس أي إعادة تقييم أو تعديلات لعقد الإيجار.

تقوم المجموعة بفصل المبالغ المدفوعة إلى الجزء الأصلي (يعرض ضمن أنشطة التمويل) والفائدة (تعرض ضمن الأنشطة التشغيلية) في قائمة التدفقات النقدية الموحدة.

بموجب المعيار الدولي للتقرير المالي رقم (١٦)، يتم اختبار "حق استخدام الأصول" للتحقق من انخفاض قيمته وفقاً لمعيار المحاسبة الدولي رقم (٣٦) "الهبوط في قيمة الأصول".

مدة عقود الإيجار

- تقوم المجموعة بتحديد مدة عقد الإيجار باعتبارها الفترة غير القابلة للإلغاء في عقد الإيجار جنباً إلى جنب مع كل من:
- الفترات المشمولة بخيار تمديد عقد الإيجار إذا كانت المجموعة متأكدة بصورة معقولة من ممارسة هذا الخيار؛
 - الفترات المشمولة بخيار إنهاء عقد الإيجار إذا كانت المجموعة متأكدة بصورة معقولة من عدم ممارسة هذا الخيار.

بالنسبة لعقود الإيجار قصيرة الأجل (مدة الإيجار ١٢ شهراً أو أقل) والعقود منخفضة القيمة، قامت المجموعة بالإعتراف بمصاريف الإيجار على أساس القسط الثابت على النحو المسموح به في المعيار الدولي للتقرير المالي رقم (١٦) وهي نفس الطريقة التي كان يتم المحاسبة عنها وفقاً لمعيار المحاسبة الدولي رقم (١٧) "عقود الإيجار".

شركة كومل
(شركة مساهمة مغلقة)
(سابقاً: شركة ذات مسؤولية محدودة)

إيضاحات حول القوائم المالية الموحدة (تتمة)
للسنة المنتهية في ٣١ ديسمبر ٢٠٢٣م

٤ - السياسات المحاسبية الجوهرية (تتمة)

الموجودات غير الملموسة

يتم الاعتراف بالموجودات غير الملموسة المُستحوذ عليها بشكل منفصل بالتكلفة. بعد الإثبات الأولي، تدرج الموجودات غير الملموسة بالتكلفة مطروحاً منها أي إطفاء متراكم وأي مجمع خسائر هبوط في القيمة، إن وجدت. إن الموجودات غير الملموسة المنتجة داخلياً، باستثناء تكاليف التطوير لا تتم رسملتها، ويتم إثبات المصاريف في قائمة الربح أو الخسارة والدخل الشامل الآخر الموحدة عند تكديدها. يتم مراجعة فترة وطريقة الإطفاء للموجودات غير الملموسة ذات الأعمار الإنتاجية المحددة في نهاية كل فترة مالية. تتم المحاسبة عن التغيرات في العمر الإنتاجي المتوقع أو الطريقة المتوقعة لإطفاء المنافع الاقتصادية المستقبلية الكاملة في الموجودات غير الملموسة بتغيير فترة الإطفاء أو طريقته، حسب ما هو ملائم، وتعالج كتغيرات في التقديرات المحاسبية. يتم إثبات مصروف الإطفاء للموجودات غير الملموسة ذات الأعمار الإنتاجية المحددة في قائمة الربح أو الخسارة والدخل الشامل الآخر الموحدة ضمن فئة المصاريف التي تتفق مع وظيفة الموجودات غير الملموسة. يتم إطفاء الموجودات غير الملموسة ذات الأعمار الإنتاجية المحددة (برامج الحاسب الآلي) باستخدام طريقة القسط الثابت على مدى العمر الإنتاجي المقدر بأربعة سنوات.

الأعمال الرأسمالية قيد الإنشاء

يتم إثبات الأعمال الرأسمالية قيد الإنشاء بالتكلفة طبقاً للقياس الأولي. تتضمن التكلفة كافة النفقات المتعلقة مباشرة واللازمة لتجهيزات الأصل إلى الحالة التي يتم تشغيله بها وفي الغرض الذي اقتنى من أجله. يتم تحويل الأعمال الرأسمالية قيد الإنشاء إلى بند الممتلكات والألات والمعدات عندما يتم الانتهاء منها وتكون متاحة للغرض الذي تم اقتناؤها من أجله.

الذمم المدينة

تظهر الذمم المدينة بالمبلغ الأصلي للفاخرة ناقصاً المخصص لقاء أية مبالغ غير قابلة للتحويل. يتم تكوين مخصص خسائر ائتمانية متوقعة عند وجود دليل موضوعي يشير إلى عدم مقدرة المجموعة على تحصيل المبالغ المستحقة وفقاً لل شروط الأصلية للذمم المدينة. يتم شطب الديون المدومة عند تحديدها مقابل المخصصات المتعلقة بها. ويتم تحميل المخصصات على قائمة الربح أو الخسارة والدخل الشامل الآخر الموحدة، وأي استردادات لاحقة لمبالغ الذمم المدينة والتي تم شطبها سابقاً تضاف إلى الإيرادات الأخرى.

مخصص خسائر الائتمان المتوقعة

بالنسبة للخسائر الائتمانية المتوقعة للذمم المدينة المقاسة بالتكلفة المطفاة، تطبق المجموعة النهج المبسط، والذي يتطلب تسجيل الخسائر المتوقعة على أساس العمر من تاريخ الاعتراف الأولي للذمم المدينة. لقياس خسائر الائتمان المتوقعة، تم تجميع الذمم المدينة بناءً على خصائص مخاطر الائتمان المشتركة وعدد الأيام المتقادمة ونوعية العملاء. تم استنتاج معدلات الخسارة المتوقعة من المعلومات التاريخية للمجموعة وتم تعديلها لتعكس النتيجة المستقبلية المتوقعة والتي تتضمن أيضاً معلومات مستقبلية لعوامل الاقتصاد الكلي مثل التضخم ومعدل نمو الناتج المحلي الإجمالي.

الأرصدة في البنوك

تشتمل الأرصدة في البنوك النقد لدى البنوك.

القروض

يتم تسجيل القروض مبدئياً بالقيمة العادلة (ممثلة في العائدات المستلمة) بعد خصم تكاليف المعاملة المتكبدة، إن وجدت. بعد الاعتراف المبدئي، يتم الاعتراف بهذه القروض طويلة الأجل بالتكلفة المطفاة باستخدام طريقة معدل الفائدة الفعلي. يتم الاعتراف بأي فروق بين العائدات (بعد خصم تكاليف المعاملة) والمبلغ القابل للاسترداد كربح أو خسارة على مدة القرض باستخدام طريقة معدل الفائدة الفعلي.

يتم تصنيف القروض كمطلوبات متداولة طالما أن المجموعة ليس لديها حق مؤقت في تأخير تسوية الالتزام لمدة لا تقل عن ١٢ شهراً بعد تاريخ التقرير.

تكاليف الاقتراض

تتم رسملة تكاليف الاقتراض التي تعود بشكل مباشر على اقتناء أو تشييد أو إنتاج أصل مؤهل لشروط رسملة تكلفة الاقتراض على أنها جزء من تكلفة ذلك الأصل، والأصول المؤهلة هي التي تتطلب - بالضرورة - وقتاً زمنياً طويلاً لتصبح جاهزة للاستخدام. ويتم إثبات تكاليف الاقتراض الأخرى على أنها مصروف في قائمة الربح أو الخسارة والدخل الشامل الآخر الموحدة في الفترة التي تكبدتها فيها.

شركة كومل
(شركة مساهمة مغلقة)
(سابقاً: شركة ذات مسؤولية محدودة)

إيضاحات حول القوائم المالية (تتمة)
للسنة المنتهية في ٣١ ديسمبر ٢٠٢٣م

٤- السياسات المحاسبية الجوهرية (تتمة)

مناافع الموظفين

- التزامات خطة منافع الموظفين المحددة
يتم تحديد التزامات خطة منافع الموظفين المحددة باستخدام طريقة تكلفة الوحدة المتوقعة مع إجراء تقييم اكتواري بنهاية كل فترة مالية سنوية، ويتم إدراج إعادة القياس التي تشمل المكاسب والخسائر الإكتوارية في قائمة المركز المالي الموحدة مع قيد أو خصم ضمن قائمة الدخل الشامل الآخر الموحدة للفترة التي تم تكديدها فيها، ويتم إدراج إعادة القياس المعترف في قائمة الدخل الشامل الآخر الموحدة فوراً ولا يتم إعادة إدراجها ضمن قائمة الربح أو الخسارة الموحدة.
- استحقاق التقاعد
تقوم المجموعة بسداد اشتراكات تقاعد لموظفيها السعوديين إلى مؤسسة التأمينات الاجتماعية، وتمثل خطة مساهمة محددة، وتعتبر الدفعات كمصاريف عند تكديدها.
- منافع الموظفين قصيرة الأجل
يتم الاعتراف بالالتزامات عن المزايا المستحقة للموظفين بالنسبة للأجور والرواتب، والإجازة السنوية والإجازة المرضية في الفترة التي يتم فيها تقديم الخدمة المتعلقة بها بالمبلغ غير المخصوم للمزايا المتوقعة أن يتم دفعها مقابل تلك الخدمة.

المخصصات

يتم إثبات المخصصات عندما يكون لدى المجموعة التزام قائم (قانوني أو ضمني) نتيجة لحدث سابق وأن يكون من المحتمل أنه سوف يتطلب تدفقات خارجة لموارد لها منافع اقتصادية لتسوية هذا الالتزام وأنه يمكن إجراء تقدير لمبلغ الالتزام بطريقة يمكن الاعتماد عليها. عندما يكون من المتوقع أن يتم الاسترداد (من قبل طرف آخر) لبعض من أو لجميع الإنفاق المطلوب لتسوية مخصص (من خلال عقد تأمين على سبيل المثال)، فإنه يتم إثبات المبلغ المسترد فقط عندما يكون في حكم المؤكد أنه سيتم استلام المبلغ المسترد إذا قامت المنشأة بتسوية الالتزام، ويتم إثبات هذا المبلغ المسترد كأصل منفصل. يتم عرض المصروف المتعلق بالمخصص في قائمة الربح أو الخسارة والدخل الشامل الآخر الموحدة وذلك بالصافي بعد طرح المبلغ المسترد.

الالتزامات المحتملة

- جميع الالتزامات المحتملة الناجمة عن أحداث سابقة والتي سوف يتأكد وجودها فقط من خلال وقوع أو عدم وقوع حدث واحد أو أكثر من الأحداث المستقبلية غير المؤكدة والتي لا تخضع لسيطرة كاملة من قبل المجموعة، أو جميع الالتزامات الحالية الناجمة عن أحداث سابقة ولكنها غير مثبتة للأسباب التالية:
- عدم وجود احتمال بأن تدفق الموارد الخارجة الكاملة في المنافع الاقتصادية سيكون مطلوباً لتسوية الالتزام، أو
- عدم إمكانية قياس الالتزام بموثوقية كافية؛ فإنه يجب تقييمها جميعاً بتاريخ كل قائمة مالي موحدة والإفصاح عنها في القوائم المالية الموحدة للمجموعة ضمن المطلوبات المحتملة.

الذمم الدائنة والمبالغ المستحقة الدفع

يتم إثبات الالتزامات لقاء المبالغ الواجب دفعها مستقبلاً عن البضائع أو الخدمات المستلمة، سواء قدمت أم لم تقدم بها فواتير من قبل الموردين.

مخصص الزكاة

- يتم إثبات مخصص الزكاة في نهاية كل سنة مالية وفقاً لأنظمة هيئة الزكاة والضريبة والجمارك بالمملكة العربية السعودية ("الهيئة").
- يتم تحميل مخصص الزكاة في نهاية كل سنة مالية ضمن قائمة الربح أو الخسارة والدخل الشامل الآخر الموحدة، كما يتم إثبات مطلوبات الزكاة، إن وجدت، والتي تتعلق بالربوط الزكوية عن السنوات السابقة من قبل الهيئة في الفترة التي يتم فيها إصدار الربوط النهائية.

ضريبة الاستقطاع

تقوم المجموعة باستقطاع ضريبة على المعاملات مع الأطراف غير المقيمة في المملكة العربية السعودية وعلى توزيعات الأرباح المدفوعة للمساهمين غير المقيمين وفقاً لأنظمة هيئة الزكاة والضريبة والجمارك في المملكة العربية السعودية.

شركة كومل
(شركة مساهمة مغلقة)
(سابقاً: شركة ذات مسؤولية محدودة)

إيضاحات حول القوائم المالية الموحدة (تتمة)
للسنة المنتهية في ٣١ ديسمبر ٢٠٢٣ م

٤- السياسات المحاسبية الجوهرية (تتمة)

ضريبة القيمة المضافة

يعترف بالمصاريف والأصول بالصافي بعد خصم مبلغ ضريبة القيمة المضافة، باستثناء:
- عندما تكون ضريبة القيمة المضافة المتكبدة على شراء الأصول أو الخدمات غير قابلة للاسترداد من هيئة الزكاة والضريبة والجمارك، حيث يعترف بهذه الحالة بضرورة القيمة المضافة كجزء من تكلفة اقتناء الأصل أو كجزء من بند المصاريف، حسب مقتضى الحال.
- عند ادراج الحسابات المدينة والدائنة مع مبلغ ضريبة القيمة المضافة. يدرج صافي مبلغ ضريبة القيمة المضافة القابلة للاسترداد من أو المستحقة الدفع إلى هيئة الزكاة والضريبة والجمارك كجزء من الحسابات المدينة أو الدائنة في قائمة المركز المالي الموحدة.

التوزيعات المستحقة للمساهمين

تسجل توزيعات الأرباح إلى المساهمين في المجموعة كالتزام عند إقرار هذه التوزيعات. وفقاً لنظام الشركات بالمملكة العربية السعودية، يتم إقرار التوزيعات عند اعتمادها من المساهمين أو تفويض من المساهمين إلى مجلس الإدارة بتوزيع أرباح مرحلية على المساهمين في المجموعة بشكل نصف سنوي أو ربع سنوي بموجب قرار من الجمعية العامة العادية ويجدد سنوياً، وذلك بما يتناسب مع وضع المجموعة المالي وتدفقاتها النقدية، ويخصم المبلغ المقابل مباشرة من حقوق الملكية.

الإيرادات من العقود مع العملاء

تحقق المجموعة إيراداتها بشكل رئيسي من مبيعات الأدوية والمستلزمات الطبية إلى العملاء.

تتمثل الإيرادات في القيمة العادلة للمقابل المستلم أو المستحق لقاء البضاعة المباعة بالصافي بعد خصم المرتجعات والخصم التجاري والحسومات.

تعترف المجموعة بالإيرادات بموجب المعيار الدولي للتقرير المالي رقم ١٥ باستخدام نموذج الخمس خطوات التالية:

- ١- تحديد العقد مع العميل: يعرّف العقد بأنه اتفاق بين طرفين أو أكثر ينشئ حقاً أو التزامات قابلة للتنفيذ ويحدد المعايير التي يجب الوفاء بها.
- ٢- تحديد التزامات الأداء في العقد: التزام الأداء هو وعد مع عميل لنقل سلعة أو تقديم خدمة.
- ٣- تحديد سعر الصفقة: سعر الصفقة هو مبلغ المقابل الذي تتوقع المجموعة أن يحقق له مقابل تحويل البضائع أو الخدمات الموعودة إلى العميل باستثناء المبالغ المجمعّة نيابة عن أطراف ثالثة.
- ٤- تخصيص سعر الصفقة إلى التزامات الأداء في العقد: بالنسبة للعقد الذي يحتوي على أكثر من التزام أداء، تقوم المجموعة بتخصيص سعر المعاملة إلى كل التزام أداء بمبلغ يحدد مقدار الاعتبار الذي تقوم به المجموعة، يحدد مبلغ المقابل الذي تتوقع المجموعة الحصول عليه مقابل الوفاء بكل التزام.
- ٥- الاعتراف بالإيراد عندما (أو حالما) تفي المجموعة بالتزام الأداء.

الإعتراف بالإيرادات من مبيعات البضائع

يتم الاعتراف بمبيعات البضائع عند نقطة معينة من الزمن، والتي تتمثل في تسليم البضائع وانتقال السيطرة (المنافع والمخاطر الهامة المصاحبة لملكية البضائع) إلى المشتري وإصدار الفواتير الخاصة بها، ويكون ذلك عادةً عند تسليم البضاعة، حيث أن هذه هي النقطة الزمنية التي يكون فيها هذا المبلغ غير مشروط، لأنه لا يلزم سوى مرور الوقت قبل استحقاق الدفعة.

اعتبارات الأصول مقابل الوكيل

قامت المجموعة بإعادة تقييم شاملة لهذه الترتيبات لتحديد ما إذا كانت المجموعة تعمل كأصيل أو كوكيل عند تسليم السلع إلى العميل لأن ذلك سيؤثر على ما إذا كانت الإيرادات معترف بها على أساس إجمالي أو صافي. تأخذ المجموعة في الاعتبار عدة عوامل كتحمل المسؤولية الأساسية لتوفير السلع، وتحمل مخاطر المخزون، والقدرة في تحديد الأسعار. وعند الاستيفاء بهذه المؤشرات، تُعد المجموعة تعمل كأصيل، وبالتالي، فإن معاملات البيع المتصلة بما سبق يتم تسجيلها على أساس إجمالي.

الإيرادات الأخرى

يتم الاعتراف بالإيرادات الأخرى عند تحققها.

شركة كومل
(شركة مساهمة مغلقة)
(سابقاً: شركة ذات مسؤولية محدودة)

إيضاحات حول القوائم المالية الموحدة (تتمة)
للسنة المنتهية في ٣١ ديسمبر ٢٠٢٣م

٤- السياسات المحاسبية الجوهرية (تتمة)

تكلفة المبيعات

تثبت كافة المصاريف على أساس الاستحقاق، وتثبت التكاليف التشغيلية على أساس التكلفة التاريخية. وتصنف التكاليف المتعلقة بالمبيعات كتكلفة مبيعات. ويتضمن ذلك المواد الخام والعمالة المباشرة والتكاليف غير المباشرة الأخرى المتعلقة بها. وتسجل التكاليف الأخرى مثل تكاليف البيع كمصاريف بيع وتسويق، فيما تظهر كافة التكاليف الأخرى المتبقية كمصاريف عمومية وإدارية.

المصاريف البيعية والتسويقية

تتكون المصاريف البيعية والتسويقية بصورة رئيسية من التكاليف المتكبدة في التسويق لمنتجات المجموعة وبيعها. يتم تصنيف كافة المصاريف الأخرى كمصاريف عمومية وإدارية.

المصاريف العمومية والإدارية

تتكون المصاريف العمومية والإدارية من التكاليف المباشرة وغير المباشرة غير المتعلقة بتكلفة المبيعات. يجب أن يتم على أساس ثابت توزيع المصاريف بين المصاريف العمومية والإدارية وتكلفة المبيعات - متى كان ذلك ضرورياً. تتضمن تلك المصاريف بصورة رئيسية تكاليف الموظفين والمزايا الأخرى للموظفين والمكافآت والبدلات وأتعاب الصيانة ومصاريف الإيجار والتأمين والأتعاب المهنية وغيرها.

ربحية السهم

يتم احتساب ربحية السهم الأساسية بقسمة صافي ربح السنة على المتوسط المرجح لعدد الأسهم القائمة كما في نهاية السنة.

التقارير القطاعية

القطاع التشغيلي

القطاع التشغيلي هو أحد مكونات المجموعة والذي يقوم بأنشطة قد يحقق منها إيرادات وتحمل عنها مصروفات بما في ذلك الإيرادات والمصروفات المتعلقة بمعاملات مع أي من قطاعات المجموعة الأخرى. يتم تقييم جميع نتائج القطاعات بشكل دوري من قبل متخذ القرارات التشغيلية لاتخاذ القرار حتى يتم اتخاذ قرارات وتقييم أداء الموارد المخصصة لكل قطاع والمعلومات المالية المتاحة بشكل منفصل.

تتضمن نتائج القطاعات التي يتم رفعها إلى متخذ القرارات التشغيلية عائدة مباشرة إلى القطاع بالإضافة إلى تلك التي يمكن تخصيصها على أساس مناسب. مصروفات المركز الرئيسي وتكاليف البحث والتطوير والموجودات / المطلوبات ذات العلاقة وموجودات ومطلوبات الزكاة.

لا توجد قطاعات تشغيلية لدى المجموعة حيث أن جميع الإيرادات عن أنشطة المجموعة تتم من خلال قطاع تشغيلي واحد والمتمثل في بيع الأدوية والمنتجات الطبية، وبالتالي فلا توجد قطاعات تشغيلية يتم الإفصاح عنها.

القطاع الجغرافي

القطاع الجغرافي هو مجموعة من الموجودات أو العمليات أو المنشآت التي تعمل في أنشطة مربحة في بيئة اقتصادية معينة خاضعة لمخاطر وعوائد مختلفة عن تلك التي تعمل في بيئات اقتصادية أخرى.

لا توجد قطاعات جغرافية لدى المجموعة حيث أن جميع الإيرادات عن أنشطة المجموعة تتم داخل المملكة العربية السعودية وبالتالي فلا توجد قطاعات جغرافية يتم الإفصاح عنها.

المقاصة

تم المقاصة بين الموجودات والمطلوبات المالية وتسجل بالاصافي في قائمة المركز المالي الموحدة عندما يكون هناك حق قانوني ملزم بتطبيق عملية المقاصة بين هذه المبالغ، وتنوي المجموعة التسوية على أساس صافي هذه المبالغ أو الإعتراف بالموجودات وتسوية المطلوبات في آن واحد.

المعاملات بالعملة الأجنبية

تم المعاملات بالعملة الأجنبية إلى الريال السعودي بأسعار التحويل السائدة عند إجراء المعاملة. ويتم تحويل الموجودات والمطلوبات النقدية بالعملة الأجنبية كما في تاريخ قائمة المركز المالي الموحدة إلى الريال السعودي بالأسعار السائدة في ذلك التاريخ. إن المكاسب والخسائر الناتجة عن التسديدات أو تحويل العملات الأجنبية يتم إدراجها ضمن قائمة الربح أو الخسارة الموحدة.

شركة كومل
(شركة مساهمة مغلقة)
(سابقاً: شركة ذات مسؤولية محدودة)

إيضاحات حول القوائم المالية الموحدة (تتمة)
للسنة المنتهية في ٣١ ديسمبر ٢٠٢٣م

٥ - استخدام التقديرات والافتراضات والأحكام

يتطلب إعداد القوائم المالية الموحدة وفقاً للمعايير الدولية للتقرير المالي المعتمدة في المملكة العربية السعودية والمعايير والإصدارات الأخرى المكتملة للمعايير الدولية المعتمدة من الهيئة السعودية للمراجعين والمحاسبين من الإدارة استخدام تقديرات وافتراضات وأحكام قد تؤثر على المبالغ المسجلة للإيرادات والتكاليف والموجودات والمطلوبات والإفصاحات عن المطلوبات المحتملة في تاريخ السنة المالية. إلا أن عدم التأكيد حول هذه الافتراضات والتقديرات قد يؤدي إلى نتائج قد تتطلب إجراء تعديلات جوهرية على القيمة الدفترية للموجودات والمطلوبات التي تتأثر في المستقبل.

يتم مراجعة التقديرات والافتراضات والأحكام المتعلقة بها بصورة مستمرة، كما يتم الاعتراف بالتعديلات على التقديرات بأثر مستقبلي.

أ- التقديرات والافتراضات غير المؤكدة

مبدأ الاستمرارية

قامت إدارة المجموعة بعمل تقييم لقدرتها على الاستمرار على أساس مبدأ الاستمرارية وتوصلت إلى قناعة أن لديها الموارد للاستمرار في نشاطها في المستقبل المنظور. إضافة إلى ذلك، ليست الإدارة على دراية بأي تيقن جوهرية قد يلقي بظلال من الشك حول قدرة المجموعة على الاستمرار وفق مبدأ الاستمرارية. وبالتالي، تم إعداد القوائم المالية الموحدة على أساس مبدأ الاستمرارية.

العمر الإنتاجي أو القيمة المتبقية أو طريقة الاستهلاك للممتلكات والآلات والمعدات والإطفاء للموجودات غير الملموسة
تقدر إدارة المجموعة العمر الإنتاجي التقديري للممتلكات والآلات والمعدات والموجودات غير الملموسة. ويتم تحديد هذا التقدير بعد الأخذ بالحسبان الاستخدام المتوقع للممتلكات والمعدات والموجودات غير الملموسة أو التلف والتقدم الطبيعي. تقوم الإدارة بمراجعة العمر الإنتاجي أو القيمة المتبقية أو طريقة الاستهلاك للممتلكات والآلات والمعدات والإطفاء للموجودات غير الملموسة سنوياً، حيث يتم تعديل الاستهلاك أو الإطفاء المستقبلي حينما تعتقد الإدارة أن العمر الإنتاجي أو القيمة المتبقية أو طريقة الاستهلاك أو الإطفاء تختلف عن تلك التي تم استخدامها في الفترات السابقة.

الانخفاض في قيمة الموجودات غير المالية

تراجع إدارة المجموعة دورياً القيمة الدفترية للموجودات غير المالية لتحديد ما إذا كان هناك أي مؤشر على أن تلك الموجودات قد تحتمل أي خسارة انخفاض في القيمة. وفي حالة وجود أي مؤشر، يتم تقدير المبلغ القابل للاسترداد للموجودات من أجل تحديد مدى خسارة الانخفاض في القيمة. وعندما لا يكون ممكناً تقدير المبلغ القابل للاسترداد للموجودات بشكل منفرد تقوم المجموعة بتقدير المبلغ القابل للاسترداد للوحدة المولدة للنقد التي تنتمي إليها الموجودات. وإذا تم تقدير مبلغ الموجودات القابل للاسترداد بحيث يكون أقل من قيمته الدفترية يتم تخفيض القيمة الدفترية للموجودات إلى قيمتها القابلة للاسترداد، ويتم الاعتراف بخسارة الانخفاض في قائمة الربح أو الخسارة والدخل الشامل الأخرى الموحدة.

خصم مدفوعات الإيجار

لا يمكن للمجموعة أن تحدد بسهولة سعر الفائدة الضمني في عقد الإيجار، وبالتالي، فإنها تستخدم معدل الاقتراض الافتراضي لقياس التزامات عقود الإيجار. إن معدل الاقتراض الافتراضي هو معدل الفائدة الذي يتعين على المجموعة سداده لكي تقتضى التمويل اللازم على مدى مدة مماثلة بنفس الضمانات للحصول على أصل بنفس قيمة أصل "حق الاستخدام" في بيئة اقتصادية مماثلة. لذلك يعكس معدل الاقتراض الافتراضي ما "يتعين على المجموعة سداده" والذي يتطلب تقديراً عند عدم توفر أسعار ملحوظة أو عندما تحتاج إلى تعديل لتعكس شروط وأحكام عقد الإيجار. تقوم المجموعة بتقدير معدل الاقتراض الافتراضي باستخدام مدخلات يمكن ملاحظتها (مثل أسعار الفائدة في السوق) عند توفرها، ويتطلب ذلك القيام ببعض التقديرات الخاصة بها.

خيارات التمديد والإنهاء في عقود الإيجار

يتم تضمين خيارات التمديد والإنهاء في عدد من عقود الإيجار. تستخدم هذه الشروط لزيادة المرونة التشغيلية من حيث إدارة العقود، إن معظم خيارات التمديد والإنهاء المحفوظ بها قابلة للممارسة من قبل كل من المجموعة والمؤجر.

عند تحديد مدة عقد الإيجار، تأخذ الإدارة في الاعتبار جميع الحقائق والظروف التي تخلق حافزاً اقتصادياً لممارسة خيار التمديد، أو عدم ممارسة خيار الإنهاء. يتم تضمين خيارات التمديد (أو الفترات التي تلي خيارات الإنهاء) فقط في مدة عقد الإيجار إذا كان عقد الإيجار مؤكداً بشكل معقول أن يتم تمديده (أو لم يتم إنجائه). تتم مراجعة التقييم في حالة حدوث حدث مهم أو تغيير كبير في الظروف التي تؤثر على هذا التقييم والتي تكون ضمن سيطرة المستأجر.

شركة كومل
(شركة مساهمة مغلقة)
(سابقاً؛ شركة ذات مسؤولية محدودة)

إيضاحات حول القوائم المالية الموحدة (تتمة)
للسنة المنتهية في ٣١ ديسمبر ٢٠٢٣ م

٥- استخدام التقديرات والافتراضات والأحكام (تتمة)

أ- التقديرات والافتراضات غير المؤكدة (تتمة)

الارتباطات المحتملة

بحكم طبيعتها، فإنه لن يتم تسوية الارتباطات المحتملة إلا عند وقوع أو عدم وقوع حدث أو أحداث مستقبلية. إن تقييم مثل هذه الارتباطات المحتملة ينطوي بشكل جوهري على ممارسة الأحكام والتقديرات الهامة للأحداث المستقبلية.

الخسائر الائتمانية المتوقعة للذمم المدينة التجارية

بالنسبة للخسائر الائتمانية المتوقعة للذمم المدينة المقاسة بالتكلفة المطفأة، تطبق المجموعة النهج المبسط، والذي يتطلب تسجيل الخسائر المتوقعة على أساس العمر من تاريخ الإقرار الأولي للذمم المدينة. لقياس خسائر الائتمان المتوقعة، تم تجميع الذمم المدينة بناءً على خصائص مخاطر الائتمان المشتركة وعدد الأيام المتقادمة ونوعية العملاء. تم استنتاج معدلات الخسارة المتوقعة من المعلومات التاريخية للمجموعة وتم تعديلها لتعكس النتيجة المستقبلية المتوقعة والتي تتضمن أيضاً معلومات مستقبلية لعوامل الاقتصاد الكلي مثل التضخم ومعدل نمو الناتج المحلي الإجمالي.

مخصص المخزون الرائد ويطيء الحركة

يُدْرَج المخزون بالتكلفة أو صافي القيمة القابلة للتحقق، أيهما أقل. عندما يكون المخزون قديماً أو متقدماً، يتم تقدير صافي القيمة القابلة للتحقق. يتم هذا التقدير بالنسبة لكل مبلغ من المبالغ الجوهرية على أساس معقول. يتم تقييم المبالغ التي لا يعتبر أي منها جوهري لكل بند من بنود المخزون، ولكنه قديم أو متقدم، وذلك بصورة جماعية ويتم تطبيق مخصص لها تبعاً لنوع المخزون ودرجة التقادم أو القدم استناداً إلى أسعار البيع التاريخية. كما يتم تكوين مخصص بالمخزون الذي الذي أو شكك على انتهاء الصلاحية.

مناخ الموظفين

يتم تحديد تكاليف خطط نهاية الخدمة للموظفين والقيمة الحالية لالتزامات مكافأة نهاية الخدمة باستخدام التقديرات الإكوتورية، تتضمن التقديرات الإكوتورية اتخاذ افتراضات قد تختلف عن التطورات الفعلية في المستقبل. وتتضمن تحديد معدل الخصم والزيادة المستقبلية في الرواتب، ومعدل الوفيات والزيادات المستقبلية في المعاشات. ونظراً للتعقيدات التي يتضمنها التقييم وطبيعته الطويلة الأجل، فإن التزام المزايا المحدد شديد الحساسية للتغيرات في هذه الافتراضات. كما ويتم مراجعة كافة الافتراضات في كل تاريخ تقديم التقرير حول القوائم المالية الموحدة.

الزكاة

في احتساب الزكاة للسنة الحالية قامت المجموعة بتعديل صافي ربحها وتطبيق خصم معين لوعائها الزكوي لاحتساب مصروف الزكاة. قامت المجموعة بعمل أفضل التقديرات لهذه الافتراضات.

ب- الأحكام

تحديد السيطرة والتأثير الهام والتوحيد

إن الشركة التابعة هي الشركة المستثمر فيها التي تسيطر عليها المجموعة. تعتبر الإدارة بأنها تسيطر على شركة مستثمر فيها عندما تتعرض المجموعة لمخاطر بشأنها أو يكون لديها حقوق في معظم العوائد المتغيرة ناتجة عن ارتباطها بالشركة المستثمر فيها، وكذلك عندما يكون لديها القدرة على استخدام سلطتها على الشركة المستثمر فيها للتأثير على تلك العوائد من خلال قدرتها على توجيه الأنشطة ذات العلاقة للشركة المستثمر فيها. إن تحديد سيطرة المجموعة يتوقف على طريقة اتخاذ القرارات المتعلقة بالأنشطة ذات العلاقة وحقوق المجموعة في الشركة المستثمر فيها. يتطلب الأمر إبداء الأحكام. خلصت المجموعة إلى أنها تسيطر على الشركة التابعة "شركة مصنع كومل".

شركة كويمل
(شركة مساهمة مقفلة)
(سابقاً: شركة ذات مسؤولية محدودة)
إيضاحات حول القوائم المالية الموحدة (تمة)
للسنة المنتهية في ٣١ ديسمبر ٢٠٢٣
بالريال السعودي

٦ - المستحقات والآلات والمعدات

١ - يتألف هذا البند مما يلي:

المستحقات على المباني المستأجرة والآلات والمعدات والسيارات والأجهزة المكتبية المجموع	٢٠٢٣ م (موحدة) التكلفة	٢٠٢٢ م (موحدة) التكلفة
١٩٨,٩٦٢	١٩٨,٩٦٢	١٩٨,٩٦٢
١٢٤,٠٧٨	١٢٤,٠٧٨	١٢٤,٠٧٨
-	٢٠٠,٩٨٩	-
٢٣٩,١٢٣	٢٣٩,١٢٣	٢٣٩,١٢٣
١٧٧,٠٧٣	١٧٧,٠٧٣	١٧٧,٠٧٣
٢٥٨,٦٥٠	٢٥٨,٦٥٠	٢٥٨,٦٥٠
٢١٦,٦٠٠	٢١٦,٦٠٠	٢١٦,٦٠٠
٩٨٤,٠١٠	٩٨٤,٠١٠	٩٨٤,٠١٠
١١٨,٥٣٢	١١٨,٥٣٢	١١٨,٥٣٢
١,٨٦١,٣٠٥	١,٨٦١,٣٠٥	١,٨٦١,٣٠٥
١٩٨,٩٦٢	١٩٨,٩٦٢	١٩٨,٩٦٢
١١٩,١٨٩	١١٩,١٨٩	١١٩,١٨٩
٧,٥٠٨	٧,٥٠٨	٧,٥٠٨
١٥٧,٠٤٤	١٥٧,٠٤٤	١٥٧,٠٤٤
١٣٢,٥٦٩	١٣٢,٥٦٩	١٣٢,٥٦٩
١١٥,٠٢٠	١١٥,٠٢٠	١١٥,٠٢٠
٩٦٣,٢٥٢	٩٦٣,٢٥٢	٩٦٣,٢٥٢
٢٢,٨٣٢	٢٢,٨٣٢	٢٢,٨٣٢
٤,٠٧٣	٤,٠٧٣	٤,٠٧٣
١٠٥,٨٣٦	١٠٥,٨٣٦	١٠٥,٨٣٦
١,٢٣٤,٨٧٨	١,٢٣٤,٨٧٨	١,٢٣٤,٨٧٨
١٤٨,٢٧٣	١٤٨,٢٧٣	١٤٨,٢٧٣
١٢٦,٢٩٧	١٢٦,٢٩٧	١٢٦,٢٩٧
٨٧٩,٠٠٧	٨٧٩,٠٠٧	٨٧٩,٠٠٧
١٠٩,٩٠٩	١٠٩,٩٠٩	١٠٩,٩٠٩
١,٢٦٣,٩٩٣	١,٢٦٣,٩٩٣	١,٢٦٣,٩٩٣
١٩٨,٣٧٠	١٩٨,٣٧٠	١٩٨,٣٧٠
٩٠,٨٩٠	٩٠,٨٩٠	٩٠,٨٩٠
٣٢٦,٦٣٥	٣٢٦,٦٣٥	٣٢٦,٦٣٥
٣	٣	٣
٣٥,٠٩٦	٣٥,٠٩٦	٣٥,٠٩٦
٦٩٠,٩٩٤	٦٩٠,٩٩٤	٦٩٠,٩٩٤
١٩٨,٣٧٠	١٩٨,٣٧٠	١٩٨,٣٧٠
٩٠,٨٩٠	٩٠,٨٩٠	٩٠,٨٩٠
٣٢٦,٦٣٥	٣٢٦,٦٣٥	٣٢٦,٦٣٥
٣	٣	٣
٣٥,٠٩٦	٣٥,٠٩٦	٣٥,٠٩٦
٦٩٠,٩٩٤	٦٩٠,٩٩٤	٦٩٠,٩٩٤

الرصيد، نهاية السنة

استيعبات

المحصل السنة

الرصيد، بداية السنة

الاستهلاك المتراكم

الرصيد، نهاية السنة

صافي القيمة التقديرية

شركة كومل
(شركة مساهمة مقفلة)
(سابقاً: شركة ذات مسوولية محدودة)
إيضاحات حول القوائم المالية الموحدة (تتمه)
للسنة المنتهية في ٣١ ديسمبر ٢٠٢٣
بالريال السعودي

٦ - الممتلكات والآلات والمعدات (تتمه)
١ - يتألف هذا البند ما يلي (تتمه):

٢٠٢٢ م (غير موحدة)	التصنيفات على	التجهيزات	السيارات	الأجهزة المكتبية	المجموع
التكاليف	المباني المستأجرة	الأثاث والمفروشات	الأجهزة والمعدات	والفيكرات	
١٩٨,٩١٢	١٢٤,٥٧٨	١٥٨,٥٢٣	٢٥٨,٦٥٠	١١٥,١٤٢	٢,٠٢٨,٣١٥
-	-	١٨,٥٥٠	-	٢١,٩٤٠	٢١,٩٤٠
-	-	-	-	(١٨٩,٥٠٠)	(١٨٩,٥٠٠)
١٩٨,٩١٢	١٢٤,٥٧٨	١٧٧,٠٧٣	٢٥٨,٦٥٠	١١٨,٥٣٢	١,٨٢١,٣٠٥
الإستهلاك المتراكم	الرصيد، نهاية السنة	إجماليات	الرصيد، بداية السنة	إجماليات	
١٩٨,٩١٢	١١٨,٦٥٠	١٢٠,١٩٤	٨٨,٨٠٠	١٠٢,٣٧٥	١,٧٥٠,٢٢٣
-	١,٠٢٩	١٢,٣٧٥	٢١,٢٢٠	٢,٤٢١	٧٣,١٦٥
-	-	-	(١٨٩,٥٠٠)	-	(١٨٩,٥٠٠)
١٩٨,٩١٢	١١٩,١٨٩	١٣٢,٥٦٩	١١٥,٠٢٠	١٠٥,٨٣٦	١,٢٣٤,٨٢٨
صافي القيمة الدفترية	٤,٨٨٩	٤٤,٥٠٤	٢٠,٧٥٨	١٢,٦٩٦	٢٢١,٤٧٧

ب- تم توزيع مصروف استهلاك الممتلكات والآلات والمعدات كما يلي:

٢٠٢٢ م (غير موحدة)	٢٠٢٣ م (موحدة)	إيضاح
٤٢,٤٤٥	٣٨,٥٣٦	٢٢ مصاريف بيعية وتسويقية
٢٩,٧٢٠	٤٧,٧٠٦	٢٣ مصاريف عمومية وإدارية
٧٢,١٦٥	٨٦,٢٤٢	

ج- بلغت تكلفة الممتلكات والآلات والمعدات المستأجرة بالكامل ولا تزال قيد الإستخدام مبلغ ١,٣٨٢,٠٠٦ ريال سعودي كما في ٣١ ديسمبر ٢٠٢٣ م (٢٠٢٢ م: ١,٣٦٥,٤٦٩ ريال سعودي).

د- إن الأرصدين على المباني المستأجرة والبالغ تكلفتها ١٩٨,٩١٢ ريال سعودي كما في ٣١ ديسمبر ٢٠٢٣ م (٢٠٢٢ م: ١٩٨,٩١٢ ريال سعودي) تمت على مباني ومستودعات مستأجرة بموجب عقود إيجار تشغيلية على مدى فترة التحد.

شركة كومل
(شركة مساهمة مغلقة)
(سابقاً: شركة ذات مسؤولية محدودة)

إيضاحات حول القوائم المالية الموحدة (تتمة)
للسنة المنتهية في ٣١ ديسمبر ٢٠٢٣
بالريال السعودي

٧ - حق استخدام الأصول والتزامات التأجير
أ- فيما يلي الحركة التي تمت على حق استخدام الأصول:

الأرض		إيضاح	التكلفة
٢٠٢٢م (غير موحدة)	٢٠٢٣م (موحدة)		
-	٢٤٥,٤٥٨		الرصيد، بداية السنة
٢٤٥,٤٥٨	-		إضافات
٢٤٥,٤٥٨	٢٤٥,٤٥٨		الرصيد، نهاية السنة
-	٤٥١		الاستهلاك المتراكم
٤٥١	١٢,٦٥٤	٢٣	الرصيد، بداية السنة
٤٥١	١٣,١٠٥		المحمل للسنة
			الرصيد، نهاية السنة
٢٤٥,٠٠٧	٢٣٢,٣٥٣		صافي القيمة الدفترية

* يتمثل عقد الإيجار في قطعة أرض تم استئجارها من الهيئة السعودية للمدن الصناعية ومناطق التقنية "مدن" لمدة عشرون سنة. يتمثل الغرض الرئيسي من إيجار الأرض في إنشاء مصنع مملوك للشركة التابعة (شركة مصنع كومل) (إيضاح ٩).

ب- فيما يلي الحركة التي تمت على التزامات التأجير:

إيضاح		٢٠٢٢م (غير موحدة)	٢٠٢٣م (موحدة)	
		-	٢٢٦,٦٩٦	الرصيد، بداية السنة
		٢٤٥,٤٥٨	-	إضافات
		٤٦٩	١٢,٤٠٨	مصرف الفائدة
		(١٩,٢٣١)	(١٩,٢٣١)	المسدد
		٢٢٦,٦٩٦	٢١٩,٨٧٣	الرصيد، نهاية السنة

ج- تم تبويب التزامات التأجير على النحو التالي:

٢٠٢٢م (غير موحدة)	٢٠٢٣م (موحدة)	
٢٠٧,٤٦٥	٢٠٠,٦٤٢	الجزء غير المتداول
١٩,٢٣١	١٩,٢٣١	الجزء المتداول

شركة كومل
(شركة مساهمة مغلقة)
(سابقاً: شركة ذات مسؤولية محدودة)

إيضاحات حول القوائم المالية الموحدة (تتمة)
للسنة المنتهية في ٣١ ديسمبر ٢٠٢٣ م
بالريال السعودي

٨ - الموجودات غير الملموسة
أ- يتألف هذا البند مما يلي:

برنامج الحاسب الآلي		إيضاح	التكلفة
٢٠٢٢ م (غير موحدة)	٢٠٢٣ م (موحدة)		
١٧٧,٥٠٠	٢٠٨,٠٣٠		الرصيد، بداية السنة
٣٠,٥٣٠	٢٦,١٠٠		إضافات
٢٠٨,٠٣٠	٢٣٤,١٣٠		الرصيد، نهاية السنة
٩٦,٠٢٩	١٣٢,٦٨٠	٢٣	الإطفاء المتراكم
٣٦,٦٥١	٣٩,٤٦٤		الرصيد، بداية السنة
١٣٢,٦٨٠	١٧٢,١٤٤		المحمل للسنة
			الرصيد، نهاية السنة
٧٥,٣٥٠	٦١,٩٨٦		صافي القيمة الدفترية

ب- بلغت تكلفة الموجودات الملموسة المستهلكة بالكامل والتي لا تزال تعمل مبلغ ٥٥,٠٠٠ ريال سعودي كما في ٣١ ديسمبر ٢٠٢٣ م (٢٠٢٢ م: ٥٥,٠٠٠ ريال سعودي).

٩ - الأعمال الرأسمالية قيد الإنشاء
فيما يلي الحركة التي تمت على بند الأعمال الرأسمالية قيد الإنشاء:

٢٠٢٢ م (غير موحدة)	٢٠٢٣ م (موحدة)	
-	-	الرصيد، بداية السنة
-	١١,٢٦٤,١٠٠	إضافات
-	١١,٢٦٤,١٠٠	الرصيد، نهاية السنة

تتمثل الأعمال الرأسمالية قيد الإنشاء في التكاليف المتكبدة لإنشاء مصنع أدوية من خلال الشركة التابعة "شركة مصنع كومل" مقام على الأرض المستأجرة من الهيئة السعودية للمدن الصناعية ومناطق التقنية "مدن" (إيضاح ٧). وتبلغ التكلفة المتوقعة للإنتهاء من بناء وتشغيل المصنع مبلغ ٧٩,٥٨٧,٤٩٩ ريال سعودي، ومن المتوقع الإنتهاء من تلك الأعمال وبدء التشغيل الفعلي للمصنع خلال عام ٢٠٢٦ م.

ستقوم المجموعة بشكل رئيسي باستخدام عائدات طرح أسهمها في السوق الموازية "نمو"، إضافة إلى الحصول على قرض أو تسهيلات من صندوق التنمية الصناعية وذلك لتمويل بناء المصنع.

١٠ - المخزون
أ- يتألف هذا البند مما يلي:

٢٠٢٢ م (غير موحدة)	٢٠٢٣ م (موحدة)	إيضاح
١١,٥٥٧,١٦١	١٣,٧٣٧,٥٨٢	مخزون أدوية ومستلزمات طبية
(١٣٨,٨٤٥)	(١٨٣,٦٩١)	نقصاً: مخصص مخزون راكد وأوشك على انتهاء الصلاحية ١٠ / ب
١١,٤١٨,٣١٦	١٣,٥٥٣,٨٩١	

شركة كومل
(شركة مساهمة مغلقة)
(سابقاً: شركة ذات مسؤولية محدودة)

إيضاحات حول القوائم المالية الموحدة (تتمة)
للسنة المنتهية في ٣١ ديسمبر ٢٠٢٣ م
بالريال السعودي

١٠ - المخزون (تتمة)

ب- فيما يلي الحركة التي تمت على مخصص المخزون الراكد والأوشك على انتهاء الصلاحية:

٢٠٢٢ م (غير موحدة)	٢٠٢٣ م (موحدة)	إيضاح	
-	١٣٨,٨٤٥		الرصيد، بداية السنة
٦٦١,٤٦٨	٢٢٩,٩٦٦	٢٣	المكون
(٥٢٢,٦٢٣)	(١٨٤,٣٥٠)		شطب
١٣٨,٨٤٥	١٨٣,٦٩١		الرصيد، نهاية السنة

١١ - المصاريف المدفوعة مقدماً والموجودات الأخرى

٢٠٢٢ م (غير موحدة)	٢٠٢٣ م (موحدة)	
٦٨٨,٦٢٩	٣,٤٣٨,٩٩٣	دفعات مقدمة لموردين تجاريين
١٨٤,٤٤٠	٩٢٥,٦٠٢	فوائد بنكية مدفوعة مقدماً
٨٧٣,١٢٥	٩١٣,٩١٧	غطاء نقدي لخطابات ضمان
٦٤١,٩٤٤	٦٦٧,٩٦٦	ضريبة القيمة المضافة
-	٤٤٥,٦٢٥	دفعات مقدمة لمقاولين
-	٢٩٣,٥٥٠	رسوم تسجيل مدفوعة مقدماً
٧٩,٣٦٣	٢٧٧,٢٢١	نم موظفين مدينة
١٢٢,١٤١	١٨٧,٦٧٠	مصاريف إيجار مدفوعة مقدماً
١٠٣,٦٤٤	١٠٥,٧٦١	تأمين طبي مدفوع مقدماً
٣٥,٣٦٧	١٢,٩٦٥	عهد موظفين
١١,٦١٥	١١,٦١٥	تأمينات مستردة
٧٩,٦٠٧	١٠٦,٢٩١	أرصدة مدينة أخرى
٢,٨١٩,٨٧٥	٧,٣٨٧,٦٧٦	

١٢ - المعاملات مع الأطراف ذات العلاقة

هناك معاملات تمت خلال السنة مع أطراف ذات علاقة ضمن أعمال المجموعة الاعتيادية وبموافقة الإدارة، وترى الإدارة أن شروط تلك المعاملات لا تختلف مادياً عن أية معاملات أخرى تقوم بها الإدارة مع أي طرف ثالث. يتألف هذا البنود مما يلي:

أ- يمثل الرصيد المستحق من الطرف ذو العلاقة مما يلي:

٢٠٢٢ م (غير موحدة)	٢٠٢٣ م (موحدة)	
٤,٨٢٦,٤٠٠	-	سلمان ناصر عبد العزيز المبارك
٤,٨٢٦,٤٠٠	-	

شركة كومل
(شركة مساهمة مغلقة)
(سابقاً: شركة ذات مسؤولية محدودة)

إيضاحات حول القوائم المالية الموحدة (تتمة)
للسنة المنتهية في ٣١ ديسمبر ٢٠٢٣ م
بالريال السعودي

١٢ - المعاملات مع الأطراف ذات العلاقة (تتمة)

ب- فيما يلي أهم المعاملات الجوهرية التي تمت مع الأطراف ذات العلاقة:

حجم المعاملات		نوع المعاملة	طبيعة العلاقة	الطرف ذو العلاقة
٢٠٢٢ م (غير موحدة)	٢٠٢٣ م (موحدة)			
(٧,٧٠٠,٠٠٠)	-	مסحوبات	مساهم	سلمان ناصر عبد العزيز المبارك
-	٤,٨٢٦,٤٠٠	مدفوعات		
٢,٩٢٤,٧٨٦	٢,٢٣٢,٠٠٠	توزيعات أرباح مدفوعة		
(٤٤,١٠٠)	(٤١٥,٠٠٠)	سلفة	مساهم	هشام عبد الله محمد العقلاء
٢٠٤,١٠٠	٤١٥,٠٠٠	سداد سلفة		
١,٢١٨,٦٦١	٩٣٠,٠٠٠	توزيعات أرباح مدفوعة		
١٦٧,٥٣٤	-	شطب مديونية (إيضاح ٢٣)		
(١٢٠,٠٠٠)	-	مסحوبات	مساهم	بندر عبد الرحمن محمد النمر
١,٤٦٢,٣٩٣	١,١١٦,٠٠٠	توزيعات أرباح مدفوعة		
(٤٨٠,٠٠٠)	-	مסحوبات	مساهم	رقية عبد العزيز عبد الرحمن المبارك
٤٨٧,٤٦٥	٣٧٢,٠٠٠	توزيعات أرباح مدفوعة		
-	٦,٥٠١,٩٢٠	مصاريف بالإئابة	شركة تابعة	شركة مصنع كومل
-	(٥٠٠,٠٠٠)	استثمار		
-	١,٩٠٠,٠٠٠	تمويل	مملوكة لأحد المساهمين	شركة محترفي المجموعة الاستشارية للاستشارات الهندسية
-	(١,٩٠٠,٠٠٠)	سداد التمويل		
-	(٦٦,٧٠٠)	شراء أصول	مملوكة لأحد المساهمين	شركة أومض للمقاولات
-	٦٦,٧٠٠	سداد مشتريات أصول		

ج- تعويضات الإدارة العليا وكبار التنفيذيين

تتمثل تعويضات الإدارة العليا وكبار التنفيذيين في تلك المبالغ المدفوعة للأشخاص الذين لهم سلطة ومسؤولية التخطيط والتوجيه والرقابة على أنشطة المنشأة بشكل مباشر أو غير مباشر، بما في ذلك أي منير (سواء كان تنفيذياً أو خلاف ذلك) حيث تشمل تعويضات كبار موظفي الإدارة: (رواتب ومزايا ومكافآت).

حجم المعاملات		نوع المعاملة	طبيعة العلاقة	الطرف ذو العلاقة
٢٠٢٢ م (غير موحدة)	٢٠٢٣ م (موحدة)			
١,٢٤٧,٠٠٠	١,٣٧٣,٠٠٠	رواتب ومكافآت	موظفين	الإدارة العليا وكبار التنفيذيين
-	٨١,٠٠٠	أتعاب حضور (إيضاح ٢٣)	المكلفين بالحوكمة	مجلس الإدارة واللجان المنبثقة منه

شركة كومل
(شركة مساهمة مغلقة)
(سابقاً: شركة ذات مسؤولية محدودة)

إيضاحات حول القوائم المالية الموحدة (تتمة)
للسنة المنتهية في ٣١ ديسمبر ٢٠٢٣ م
بالريال السعودي

١٣ - الذمم المدينة

أ- يتألف هذا البند مما يلي:

٢٠٢٢ م (غير موحدة)	٢٠٢٣ م (موحدة)	إيضاح	
٢٧,٢١٨,٠٣٨	٥٧,٢٨٦,٠٣٧	ب / ١٣	ذمم مدينة تجارية
(١,٩٥٣,٠٧١)	(٢,٧٣٤,٣٢٤)	ج / ١٣	ناقصاً: مخصص خسائر ائتمانية متوقعة
٢٥,٢٦٤,٩٦٧	٥٤,٥٥١,٧١٣		

ب- فيما يلي جدول أعمار الذمم المدينة:

٢٠٢٢ م (غير موحدة)	٢٠٢٣ م (موحدة)		
قطاع خاص	حكومي وشبه حكومي	قطاع خاص	حكومي وشبه حكومي
٧٠٩,٩٤٤	١٧,٣٤٧,٤٧٩	٦٦٣,٧٤٢	٣٣,٩٥٨,٨٧٤
١,٩٨٠,٦٢١	٣,٦٧٦,٤٦١	١,٢٠٤,٤٢٦	١٨,٣٢٣,٠٥٣
١٨,٤٠٤	-	٤١,٢١٣	-
١,٧٥٤,٩٦٩	١,٧٣٠,١٦٠	٢,٧٠٨,٦٢٦	٣٨٦,١٠٣
٤,٤٦٣,٩٣٨	٢٢,٧٥٤,١٠٠	٤,٦١٨,٠٠٧	٥٢,٦٦٨,٠٣٠
٢٧,٢١٨,٠٣٨		٥٧,٢٨٦,٠٣٧	

١ - ٩٠ يوم
٩١ - ١٨٠ يوم
١٨١ - ٣٦٥ يوم
أكثر من ٣٦٥ يوم
المجموع
الإجمالي

ج- فيما يلي حركة مخصص الخسائر الائتمانية المتوقعة:

٢٠٢٢ م (غير موحدة)	٢٠٢٣ م (موحدة)	إيضاح	
١,٥١٢,٣٦٣	١,٩٥٣,٠٧١		الرصيد، بداية السنة
٥٥١,٧٥٣	٧٨١,٢٥٣	٢٣	المكون شطب
(١١١,٠٤٥)	-		
١,٩٥٣,٠٧١	٢,٧٣٤,٣٢٤	د / ١٣	الرصيد، نهاية السنة

د- فيما يلي تحليل مخصص الخسائر الائتمانية المتوقعة:

٢٠٢٣ م (موحدة)	٩٠ - ١ يوم	١٨٠ - ٩١ يوم	١٨١ - ٣٦٥ يوم	أكثر من ٣٦٥ يوم	المجموع
القطاع الخاص					
معدل خسائر الائتمان المتوقعة	%١٢,٦٤	%١٢,٨٦	%٢٤,٣٦	%٦١,١٠	
إجمالي القيمة النظرية	٦٦٣,٧٤٢	١,٢٠٤,٤٢٦	٤١,٢١٣	٢,٧٠٨,٦٢٦	٤,٦١٨,٠٠٧
خسائر الائتمان المتوقعة	٤٤,٠٩٦	١٥٤,٩١٦	١٠,٠٣٨	١,٦٥٢,١٣٧	١,٨٦١,١٨٧
الجهات الحكومية وشبه الحكومية					
معدل خسائر الائتمان المتوقعة	%٠,٩٤	%٢,٨٠	-	%١٠,٧٦	
إجمالي القيمة النظرية	٣٣,٩٥٨,٨٧٤	١٨,٣٢٣,٠٥٣	-	٣٨٦,١٠٣	٥٢,٦٦٨,٠٣
خسائر الائتمان المتوقعة	٣١٩,٤١٣	٥١٢,١٨٥	-	٤١,٥٣٩	٨٧٣,١٣٧
إجمالي خسائر الائتمان المتوقعة	٣٦٣,٥٠٩	٦٦٧,١٠١	١٠,٠٣٨	١,٦٩٣,٦٧٦	٢,٧٣٤,٣٢٤

شركة كومل
(شركة مساهمة مغلقة)
(سابقاً: شركة ذات مسؤولية محدودة)

إيضاحات حول القوائم المالية الموحدة (تتمة)
للسنة المنتهية في ٣١ ديسمبر ٢٠٢٣ م
بالريال السعودي

١٣ - الذمم المدينة (تتمة)

د- فيما يلي تحليل مخصص الخسائر الائتمانية المتوقعة (تتمة):

المجموع	أكثر من ٣٦٥ يوم	١٨١ - ٣٦٥ يوم	٩١ - ١٨٠ يوم	١ - ٩٠ يوم	٢٠٢٢ م (غير موحدة)
					القطاع الخاص
					معدل خسائر الائتمان المتوقعة
	%٨٧,٨٧	%٤٣,٩٤	%١٧,٥٧	%٧,٧٢	إجمالي القيمة الدفترية
٤,٤٦٣,٩٣٨	١,٧٥٤,٩٦٩	١٨,٤٠٤	١,٩٨٠,٦٢١	٧٠٩,٩٤٤	خسائر الائتمان المتوقعة
١,٩٥٣,٠٧١	١,٥٤٢,١١٠	٨,٠٨٦	٣٤٨,٠٧٩	٥٤,٧٩٦	
					الجهات الحكومية وشبه الحكومية
					معدل خسائر الائتمان المتوقعة
					إجمالي القيمة الدفترية
٢٢,٧٥٤,١٠٠	١,٧٣٠,١٦٠	-	٣,٦٧٦,٤٦١	١٧,٣٤٧,٤٧٩	خسائر الائتمان المتوقعة
-	-	-	-	-	
١,٩٥٣,٠٧١	١,٥٤٢,١١٠	٨,٠٨٦	٣٤٨,٠٧٩	٥٤,٧٩٦	إجمالي خسائر الائتمان المتوقعة

تأخذ المجموعة بالإعتبار أي تغيير في جودة ائتمان الذمم المدينة التجارية من تاريخ منح الائتمان حتى نهاية الفترة المشمولة بالتقرير. بناءً على الخبرة السابقة، يتوقع تحصيل كافة الذمم المدينة التي لم تتخفص قيمتها. تعتبر المجموعة أن الذمم المدينة الحكومية وشبه الحكومية عالية الجودة الائتمانية.

١٤ - الاحتياطي النظامي

تماشياً مع متطلبات نظام الشركات، يجوز أن ينص النظام الأساس للشركة على تجنب نسبة معينة من صافي الأرباح لتكوين احتياطي يخصص للأغراض التي يحددها النظام الأساس. وحسب النظام الأساس للشركة، للجمعية العامة العادية عند تحديد نصيب الأسهم في صافي الأرباح أن تقرر تكوين احتياطيات، وذلك بالقدر الذي يحقق مصلحة الشركة أو يكفل توزيع أرباح ثابتة على المساهمين. لم تقم الجمعية العامة بتحديد نسبة معينة لتجنبها من صافي ربح السنة لتكوين أية احتياطيات.

١٥ - القروض والتسهيلات البنكية

أ- فيما يلي بيان بالقروض والتسهيلات البنكية:

٢٠٢٢ م (غير موحدة)	٢٠٢٣ م (موحدة)	إيضاح	
-	٨,٣٤٣,٤٨٨	١/د ١٥	بنك الجزيرة
١١,٠١١,٥١٤	٦,١٧١,٣٩٢	٢/د ١٥	البنك الأهلي السعودي
٢,٦٣٣,٣٧٠	٤,٧٨٢,٥٣٩	٣/د ١٥	مصرف الإنماء
٢,٧٦٠,٠٠٠	٩٢٠,٠٠٠	٤/د ١٥	بنك التنمية الاجتماعية
١٦,٤٠٤,٨٨٤	٢٠,٢١٧,٤١٩		

ب- فيما يلي حركة القروض والتسهيلات البنكية:

٢٠٢٢ م (غير موحدة)	٢٠٢٣ م (موحدة)	إيضاح	
٩,٧٠٨,٠١٩	١٦,٤٠٤,٨٨٤		الرصيد، بداية السنة
٣٢,٢٨٢,٣٨١	٤١,٣٤٦,٤٣٠		المستلم
١,٧٧٣,٥٩٢	١,٥٦٧,٣٥٨	٢٤	تكلفة الفائدة
(٢٧,٣٥٩,١٠٨)	(٣٩,١٠١,٢٥٣)		المسدد
١٦,٤٠٤,٨٨٤	٢٠,٢١٧,٤١٩		الرصيد، نهاية السنة

شركة كومل
(شركة مساهمة مغلقة)
(سابقاً: شركة ذات مسؤولية محدودة)

إيضاحات حول القوائم المالية الموحدة (تتمة)
للسنة المنتهية في ٣١ ديسمبر ٢٠٢٣ م
بالريال السعودي

١٥ - القروض والتسهيلات البنكية (تتمة)

ج- تم تصنيف القروض والتسهيلات البنكية بناءً على تواريخ استحقاق السداد كما يلي:

٢٠٢٢ م (غير موحدة)	٢٠٢٣ م (موحدة)	الجزء غير المتداول
٩٢٠,٠٠٠	-	الجزء المتداول
١٥,٤٨٤,٨٨٤	٢٠,٢١٧,٤١٩	
١٦,٤٠٤,٨٨٤	٢٠,٢١٧,٤١٩	

د- فيما يلي ملخص لاتفاقيات القروض:

د / ١ / بنك الجزيرة

بتاريخ ٦ نوفمبر ٢٠٢٣ م، قامت المجموعة بتوقيع اتفاقية تسهيلات ائتمانية قصيرة الأجل بإجمالي مبلغ ١٢ مليون ريال سعودي تتمثل في بيع أجل لتمويل الفواتير وحد بيع أجل (برنامج دينار) لتمويل أوامر الشراء من الموردين وخطابات ضمان نهائية، وذلك بمتوسط هامش ربح ٤% زائداً نسبة السايبور ومصاريق إدارية أخرى وذلك لتمويل الأنشطة التشغيلية للمجموعة.

قامت المجموعة بالتعهد بتقديم الشروط التالية:

- كفالة غرم وأداء بالتضامن والافراد موقعة من المساهمين السادة بندر عبد الرحمن محمد النمر، هشام عبد الله محمد العقلاء، وسلمان ناصر عبد العزيز المبارك.
- سند لأمر بمبلغ ١٣,٧٠٠,٠٠٠ ريال سعودي موقع من المجموعة ومضمون من المساهمين السادة بندر عبد الرحمن محمد النمر، هشام عبد الله محمد العقلاء، وسلمان ناصر عبد العزيز المبارك.
- تنازل المجموعة عن عوائد مشاريع وزارة الصحة لصالح البنك.
- الالتزام بتعهدات ونسب مالية أخرى.

د / ٢ / البنك الأهلي السعودي

بتاريخ ١٠ ديسمبر ٢٠٢٣ م، قامت المجموعة بتجديد اتفاقية التمويل والخدمات المصرفية قصيرة الأجل مع البنك الأهلي السعودي بمبلغ ٤٧,٦٢٥,٠٠٠ ريال سعودي تتمثل في تمويل اعتمادات مستندية وخطابات ضمان ابتدائي ونهائي وتيسير تجاري وشراء عملات أجنبية وبتوسط هامش ربح ٣% زائداً نسبة السايبور ومصاريق إدارية أخرى وذلك لتمويل الأنشطة التشغيلية للمجموعة. إن هذه الاتفاقية مضمونة مقابل شروط وتعهدات مالية كما يلي:

- كفالة برنامج ضمان التمويل بمبلغ ٩,٠٠٠,٠٠٠ ريال سعودي.
- كفالة غرم وأداء تضامنية من قبل المساهمين مجتمعين ومنفردين بمبلغ ٥٢,٣٨٧,٥٠٠ ريال سعودي.
- التنازل المؤبد لصالح البنك عن مستحقات المشاريع الحكومية التي تنفذها المجموعة تغطي كامل حدود التسهيلات.
- الالتزام بتعهدات ونسب مالية أخرى.

د / ٣ / مصرف الإنماء

بتاريخ ١٤ ديسمبر ٢٠٢٢ م، قامت المجموعة بتجديد اتفاقية بيع أجل قصيرة الأجل تنتهي في ٣٠ نوفمبر ٢٠٢٣ م مع مصرف الإنماء تتمثل في خطابات ضمان نهائية وتمويل بيع أجل وذلك بحد أقصى ٧,٠٠٠,٠٠٠ ريال سعودي وبمعدل هامش ربح ٤% زائداً نسبة السايبور ورسوم إدارية أخرى وذلك لتمويل الأنشطة التشغيلية للمجموعة. إن هذه الاتفاقية مضمونة مقابل شروط وتعهدات مالية كما يلي:

- كفالة غرم وأداء من قبل المساهمين السادة بندر عبد الرحمن محمد النمر، سلمان ناصر عبد العزيز المبارك، و هشام عبد الله محمد العقلاء بمبلغ ٧,٠٠٠,٠٠٠ ريال سعودي تغطي إجمالي التسهيلات.
- كفالة برنامج كفالة بمبلغ ٥,٤٤٠,٠٠٠ ريال سعودي.
- تنازل المجموعة عن عوائد مستحقات المشاريع الحكومية وشبه الحكومية لصالح المصرف.
- توقيع سند لأمر من قبل المجموعة بمبلغ ٧,٧٠٠,٠٠٠ ريال سعودي لصالح المصرف ومضمون من قبل المساهمين السادة بندر عبد الرحمن محمد النمر، سلمان ناصر عبد العزيز المبارك، و هشام عبد الله محمد العقلاء. وتأكيد التنازل من قبل ملاك تلك المشاريع وذلك لإيداع المبالغ في حساب احتياطي خاص بالمشروع لدى المصرف وبدار من قبله. بلغ رصيد الحساب الاحتياطي لدى المصرف صفر ريال سعودي كما في ٣١ ديسمبر ٢٠٢٣ م (٢٠٢٢ م: ١,٧٠٥,٠٠٠ ريال سعودي).
- الالتزام بتعهدات ونسب مالية أخرى.

* ما زالت المجموعة في صدد تجديد الاتفاقية مع مصرف الإنماء.

شركة كومل
(شركة مساهمة مقفلة)
(سابقاً: شركة ذات مسؤولية محدودة)

إيضاحات حول القوائم المالية الموحدة (تتمة)
للسنة المنتهية في ٣١ ديسمبر ٢٠٢٣ م
بالريال السعودي

١٥ - القروض والتسهيلات البنكية (تتمة)

د- فيما يلي ملخص لاتفاقيات القروض (تتمة):

د / ٤ بنك التنمية الاجتماعية

بتاريخ ٢٤ يناير ٢٠٢١ م، قامت المجموعة بتوقيع اتفاقية تمويل طويلة الأجل على مدى ٣ سنوات يتم سدادها على أقساط نصف سنوية مع بنك التنمية الاجتماعية بمبلغ ٤,٦٠٠,٠٠٠ ريال سعودي وبمبلغ ورسوم إدارية ٥٥٢,٠٠٠ ريال سعودي وذلك لتمويل الأنشطة التشغيلية للمجموعة. إن هذه الاتفاقية مضمونة مقابل التوقيع على سند لأمر لكامل مبلغ التمويل من قبل المساهمين سلمان ناصر عبد العزيز المبارك، بندر عبد الرحمن محمد النمر، هشام عبدالله محمد العقلاء، ورقية عبد العزيز عبد الرحمن المبارك.

تشتمل القروض على تعهدات معينة. إن الإخلال بهذه التعهدات في المستقبل قد يؤدي إلى إعادة التفاوض. تقوم الإدارة بمراقبة التعهدات بصورة دورية، وفي حال وجود إخلال محتمل، فإن الإدارة تقوم باتخاذ الإجراءات اللازمة لضمان الالتزام. خلال سنة ٢٠٢٣ م، لم يكن لدى المجموعة أي إخلال بأي من هذه التعهدات.

١٦ - التزامات خطة منافع الموظفين المحددة

أ- تقوم المجموعة بتحديد القيمة الحالية للالتزامات خطة منافع الموظفين المحددة بإجراء تقييم اكتواري بطريقة الرحمة الإضافية المقدرة بعد الأخذ في الاعتبار مجموعة الافتراضات التالية:

٢٠٢٢ م (غير موحدة)	٢٠٢٣ م (موحدة)	
٣,٣٠%	٤,٦٥%	معدل الخصم
٢,٠٠%	٣,٧٥%	معدل زيادة الرواتب
٦,٣٤ سنة	٦,٧٠ سنة	متوسط سنوات الالتزام
٦٠ سنة	٦٠ سنة	سن التقاعد

ب- فيما يلي الحركة التي تمت على التزامات خطة منافع الموظفين المحددة:

٢٠٢٢ م (غير موحدة)	٢٠٢٣ م (موحدة)	إيضاح
١,٨٤٠,٤٩٩	٢,٠١٨,٩٤٥	الرصيد، بداية السنة
٢٨٩,٤٩١	٢٣٤,١٤٦	المحمل على قائمة الربح أو الخسارة الموحدة
٥٦,١٠٣	٦٦,٦٢٥	تكلفة الخدمة الحالية
٣٤٥,٥٩٤	٣٠٠,٧٧١	تكلفة الفائدة
(٧٩,٨٦٨)	٨١,٣٥٦	المدرج بقائمة الدخل الشامل الآخر الموحدة
(٨٧,٢٨٠)	(٣٨,٢٦٢)	خسائر (أرباح) اكتوارية
٢,٠١٨,٩٤٥	٢,٣٦٢,٨١٠	الحركة على النقد
		المسدد
		الرصيد، نهاية السنة

شركة كومل
(شركة مساهمة مغلقة)
(سابقاً: شركة ذات مسؤولية محدودة)

إيضاحات حول القوائم المالية الموحدة (تتمة)
للسنة المنتهية في ٣١ ديسمبر ٢٠٢٣ م
بالريال السعودي

١٦ - التزامات خطة منافع الموظفين الموحدة (تتمة)

ج- فيما يلي تحليل الحساسية في مطلوبات مزايا نهاية خدمة الموظفين:

٢٠٢٢ م (غير موحدة)		٢٠٢٣ م (موحدة)		
نقص %١	زيادة %١	نقص %١	زيادة %١	الاقتراض
٢,١٤٦,٨٠٧	١,٩٥٦,٠٠٨	٢,٦٨١,٦٢٩	٢,٠٩٣,٦٥٠	معدل الخصم
١,٩٢٥,٦٠٣	٢,١١٩,٦٢٠	٢,٠٨٩,٠٨١	٢,٦٨١,٢٩٨	معدل التضخم في الرواتب

تستند تحليلات الحساسية المذكورة أعلاه على التغير في الافتراضات في حين أن جميع الافتراضات الأخرى ثابتة. من الناحية العلمية، فإن هذا غير وارد الحدوث وقد تكون بعض التغيرات في بعض الافتراضات مرتبطة مع بعضها البعض، وعند حساب حساسية مزايا نهاية الخدمة للموظفين لافتراض اكتواري جوهري فإنه يتم تطبيق نفس الطريقة (القيمة الحالية لمزايا نهاية الخدمة للموظفين محسوبة على أساس طريقة تكلفة الوحدة الائتمانية المقدرة في نهاية فترة التقرير) عند احتساب مزايا نهاية الخدمة للموظفين المعترف بها في قائمة المركز المالي الموحدة.

١٧ - الذمم الدائنة

٢٠٢٢ م (غير موحدة)	٢٠٢٣ م (موحدة)	
١٧,٤١٥,١٩٦	٢٢,٩٢٦,٣٣٩	ذمم دائنة لموردين تجاريين
-	٥,٦٢٥,٠٠٠	ذمم دائنة لمقاولين
١٧,٤١٥,١٩٦	٢٨,٥٥١,٣٣٩	

١٨ - المصاريف المستحقة والمطلوبات الأخرى

٢٠٢٢ م (غير موحدة)	٢٠٢٣ م (موحدة)	
٤٢٢,٠٠٠	٤٩٤,٥٠٠	عمولات ومكافآت مستحقة
١٦٤,١٢١	٢٣٨,٨٣٤	مصاريف مستحقة
-	٣٠,١٠٥٤	دفعات مقدمة من العملاء
-	٦٠٢	أخرى
٥٨٦,١٢١	٧٦٣,٩٩٠	

١٩ - مخصص الزكاة

أ- فيما يلي العناصر الأساسية المكونة لوعاء الزكاة:

٢٠٢٢ م	٢٠٢٣ م	إيضاح
١٥,٢٤٦,٣٩٤	٢٠,٣٣٣,٧٠٣	صافي الربح المعدل
٢٤,١٤٤,٣٢٣	٤٨,٥٠٣,٦٣٣	عناصر الوعاء الموجبة
(٥٤٦,٨٣٤)	(١٢,٢٤٩,٤٣٣)	عناصر الوعاء السالبة
٣٩,٥٧٧,١٣٨	٣٦,٢٥٤,٢٠٠	الوعاء الزكوي المعدل
٩٨٩,٤٢٨	١,٤٤٣,٢٢٦	الزكاة المستحقة

شركة كومل
(شركة مساهمة مغلقة)
(سابقاً: شركة ذات مسؤولية محدودة)

إيضاحات حول القوائم المالية الموحدة (تتمة)
للسنة المنتهية في ٣١ ديسمبر ٢٠٢٣ م
بالريال السعودي

١٩ - مخصص الزكاة (تتمة)

ب- فيما يلي الحركة التي تمت على مخصص الزكاة:

٢٠٢٢ م (غير موحدة)	٢٠٢٣ م (موحدة)	
٧٨٢,٥٧١	٩٨٩,٤٢٨	الرصيد، بداية السنة
٩٨٩,٤٢٨	١,٤٤٣,٢٢٦	المكون
(٧٨٢,٥٧١)	(٩٣١,٩٨٨)	الممدد
٩٨٩,٤٢٨	١,٥٠٠,٦٦٦	الرصيد، نهاية السنة

ج- الموقف الزكوي

الشركة الأم: أنهت الشركة وضعها الزكوي حتى عام ٢٠١٨ م. قدمت الشركة القوائم المالية والإقرارات الزكوية إلى هيئة الزكاة والضريبة والجمارك للأعوام من ٢٠١٩ م حتى ٢٠٢٢ م، وسدنت المستحق عليها بموجب تلك الإقرارات وحصلت على الشهادات المطلوبة. لم يتم الربط عن تلك الأعوام حتى تاريخه.

الشركة التابعة: ما زالت الشركة في صدد الإنهاء من الحصول على شهادة تسجيل لدى هيئة الزكاة والضريبة والجمارك.

٢٠ - المبيعات

أ- يتألف هذا البند مما يلي:

٢٠٢٢ م (غير موحدة)	٢٠٢٣ م (موحدة)	
٨٤,١٥٩,٣٧٥	١١٢,٩٣٥,٥١٤	إجمالي المبيعات
(٦,٤٤٤,٤٩٧)	(٧,٤٦١,٥٤٩)	ناقصاً: مردودات وخصومات مبيعات
٧٧,٧١٤,٨٧٨	١٠٥,٤٧٣,٩٦٥	

لدى المجموعة مخاطر تركيز كبيرة لمبيعات عملاء محددین (راجع إيضاح ٣١).

ب- توقيت الاعتراف بالإيرادات:

٢٠٢٢ م (غير موحدة)	٢٠٢٣ م (موحدة)	
٧٧,٧١٤,٨٧٨	١٠٥,٤٧٣,٩٦٥	عند نقطة زمنية معينة
		نوع العملاء
٢٠٢٢ م (غير موحدة)	٢٠٢٣ م (موحدة)	
٧٤,٣٩٤,٠٩١	١٠٢,٦٢٧,٣٨٠	جهات حكومية وشبه حكومية
٣,٣٢٠,٧٨٧	٢,٨٤٦,٥٨٥	قطاع خاص
٧٧,٧١٤,٨٧٨	١٠٥,٤٧٣,٩٦٥	

ج- التزامات الأداء

يتم الوفاء بالتزامات الأداء عند تقديم الخدمة للعميل، لا يوجد سعر معاملة يتعين توزيعه على التزامات الأداء التي لم يتم الوفاء بها أو المتبقية.

٢١ - تكلفة المبيعات

٢٠٢٢ م (غير موحدة)	٢٠٢٣ م (موحدة)	
٨,٩٢٥,٨٦٩	١١,٥٥٧,١٦١	المخزون، بداية السنة
٥٤,٦٠٣,٨١١	٧٤,٩٨٦,٦٩٦	المشتريات
(١١,٥٥٧,١٦١)	(١٣,٧٣٧,٥٨٢)	المخزون، نهاية السنة
٥١,٩٧٢,٥١٩	٧٢,٨٠٦,٢٧٥	تكلفة البضاعة المباعة

شركة كومل
(شركة مساهمة مغلقة)
(سابقاً: شركة ذات مسؤولية محدودة)

إيضاحات حول القوائم المالية الموحدة (تتمة)
للسنة المنتهية في ٣١ ديسمبر ٢٠٢٣
بالريال السعودي

٢٠٢٢ م		٢٠٢٣ م		إيضاح	٢٢ - المصاريف البيعية والتسويقية
(غير موحدة)	(موحدة)	(غير موحدة)	(موحدة)		
٣,١٤٢,٥٦١	٢,٨٥٤,٤٧٥				رواتب وأجور ومزايا موظفين
١,٠٣٢,٣٥١	٩٧٠,٦٣٦				مصاريف شحن للعملاء
٢٧٤,٨٧٠	٣٣٥,٩٩٨				إيجارات
٦٦,١٥٩	٢٢٣,٢٧٩				دعاية وإعلان
١٦٣,١٦٥	٢١٢,٠٥٨				تأمين طبي
١٥٥,٩٣٥	١٧٠,١٦٦				تأمينات اجتماعية
٦٩,٧٠٩	١٦١,٨٤٨				رسوم واشتراقات
١١٢,٢٧٥	١١٣,٤٤٩				منافع وخدمات
١٢٦,٨٥٠	٧٢,٦٧٥				صيانة وشحن
٦٥,٣٠٨	٣٧,٠٨٥				إقامة وتأثيرات
٤٣,٤٤٥	٣٨,٥٣٦	٦			استهلاك ممتلكات وألات ومعدات
١١,٨١٠	٢٢,٥٠٩				مصاريف تدريب
١٠,٥٤١	١١,٠٣١				قرطاسية ومطبوعات
٦٧,٠٠٤	٢٢٤,١٥٠				أخرى
٥,٣٤١,٩٧٣	٥,٤٥٧,٨٩٥				

٢٠٢٢ م		٢٠٢٣ م		إيضاح	٢٣ - المصاريف العمومية والإدارية
(غير موحدة)	(موحدة)	(غير موحدة)	(موحدة)		
١,٧٧٢,٥٧٧	١,٧٨١,٥١٥				رواتب ومزايا موظفين
٣٦٦,٦٦٢	١,٤٦٠,٧٩٦				أتعاب مهنية واستشارات
٥٥١,٧٥٣	٧٨١,٢٥٣	١٣			مخصص خسائر ائتمانية متوقعة
-	٢٦٧,٨٠٩				رسوم تسجيل
٣١٥,١٦١	٢٥٩,٢٦٣				تخليص جمركي
٢٣٣,٩٠١	٢٥٥,٢٤٨				تأمينات اجتماعية
٦٦١,٤٦٨	٢٢٩,١٩٦	١٠			مخصص مخزون راكد وأوشك على انتهاء الصلاحية
٢٥١,١٥٢	٢٢٦,٧٢٣				غرامات
١٨٨,٨٤٨	١٥٧,٥٦٢				رسوم بنكية
١٠٨,٧٧٦	١٤١,٣٧١				تأمين طبي
٤٤,٩٦٠	١١٤,١٢٣				ضريبة
١١١,٠٥٣	٩٢,٧٥١				إيجارات
-	٨١,٠٠٠	١٢			مكافآت مجلس الإدارة واللجان المنبثقة منه
١٧,٩١٥	٧٢,٦١٣				صيانة وإصلاح
٧١,٣٩٦	٥٣,٢٨٢				منافع وخدمات
٩٧,٩٦١	٥٢,٦٢٧				تأثيرات وإقامة
١٠٤,٥٦٥	٤٩,٦٤٧				رسوم واشتراقات
٢٩,٧٢٠	٤٧,٧٠٦	٦			استهلاك ممتلكات وألات ومعدات
٣٦,٦٥١	٣٩,٤٦٤	٨			إطفاء موجودات غير ملموسة
٢٢,٥٠٠	٣٧,٣٦٧				دعم وتبرعات
١٥,٨١٢	١٦,٥٤٦				قرطاسية ومطبوعات
٤٥١	١٢,٦٥٤	٧			استهلاك حق استخدام أصول
١٠,١٤١	١٠,٦٦٧				نظافة وتعقيم
١١٧,٥٣٤	-	١٢			شطب مبالغ مستحقة من طرف ذو علاقة
١٥٨,٨٢٨	٣٥١,٨٠٨				أخرى
٥,٣٣٩,٧٨٥	٦,٥٩٢,٩٩١				

شركة كومل
(شركة مساهمة مقفلة)
(سابقاً: شركة ذات مسؤولية محدودة)

إيضاحات حول القوائم المالية الموحدة (تتمة)
للسنة المنتهية في ٣١ ديسمبر ٢٠٢٣ م
بالريال السعودي

٢٤ - تكاليف التمويل

٢٠٢٢ م (غير موحدة)	٢٠٢٣ م (موحدة)	إيضاح	
١,٧٧٣,٥٩٢	١,٥٦٧,٣٥٨	١٥	فوائد قروض وتسهيلات بنكية
٥٦,١٠٣	٦٦,٦٢٥	١٦	فوائد عن منافع الموظفين
٤٦٩	١٢,٤٠٨	٧	فوائد التزامات تأجير
١,٨٣٠,١٦٤	١,٦٤٦,٣٩١		

٢٥ - الإيرادات الأخرى

أ- يتألف هذا البند مما يلي:

٢٠٢٢ م (غير موحدة)	٢٠٢٣ م (موحدة)	إيضاح	
٤٣٤,٠٣٢	٥٢,٠٧٠		مكاسب التغير في أسعار الصرف
-	١٤,٥٧٧	ب / ٢٥	أرباح استبعاد ممتلكات وآلات ومعدات
٢٣,٠١٠	-		إيرادات أخرى
٤٥٧,٠٤٢	٦٦,٦٤٧		

ب- فيما يلي تفاصيل أرباح الاستبعاد:

٢٠٢٢ م (غير موحدة)	٢٠٢٣ م (موحدة)	
(١٨٩,٠٠٠)	٣٢١,٦٠٠	التكلفة
(١٨٩,٠٠٠)	(١٠٧,٠٧٧)	مجموع الاستهلاك
-	٢١٤,٥٢٣	صافي القيمة الدفترية
-	٢١,٥٠٠	المحصل نقداً من البيع
-	٢٠٧,٦٠٠	ذمم مدينة أخرى
-	١٤,٥٧٧	أرباح الاستبعاد

٢٦ - ربحية السهم / الحصة

يتم احتساب حصة السهم / الحصة الأساسية بقسمة صافي ربح السنة على المتوسط المرجح لعدد الأسهم القائمة كما في نهاية السنة، كما يلي:

٢٠٢٢ م (غير موحدة)	٢٠٢٣ م (موحدة)	
١٢,٦٩٨,٠٥١	١٧,٥١٢,٤٧٨	صافي ربح السنة
٣٢١,٥٠٧	٣,٠٠٠,٠٠٠	المتوسط المرجح لعدد الأسهم / الحصص
٣٩,٥٠	٥,٨٦	ربحية السهم / الحصة الأساسية والمخفضة

لم تقم إدارة المجموعة بتضمين الزيادة على عدد الأسهم البالغة ٥٠٠,٠٠٠ سهم (إيضاح ١ - هـ)، حيث أنه لم يتم طرح أسهم الشركة الأم في السوق الموازية "نمو" حتى تاريخه.

٢٧ - توزيعات الأرباح

بموجب تفويض الجمعية العامة لمجلس الإدارة بصلاحيته توزيع أرباح على المساهمين عن سنة ٢٠٢٣ م، اجتمع مجلس الإدارة بتاريخ ٣ سبتمبر ٢٠٢٣ م، ووافقوا على توزيع أرباح نقدية مرحلية على المساهمين عن النصف الأول من عام ٢٠٢٣ م بمقدار ١,٥٥ ريال سعودي لكل سهم وبإجمالي مبلغ ٤,٦٥٠,٠٠٠ ريال سعودي (تمثل نسبة ١٥,٥% من رأس المال). تم سداد مبلغ توزيعات الأرباح نقداً.

شركة كومل
(شركة مساهمة مغلقة)
(سابقاً: شركة ذات مسؤولية محدودة)

إيضاحات حول القوائم المالية الموحدة (تتمة)
للسنة المنتهية في ٣١ ديسمبر ٢٠٢٣ م
بالريال السعودي

٢٨ - الالتزامات بموجب عقود الأيجار التشغيلية

لدى المجموعة التزامات عن عقود إيجار تشغيلية تُجدد بشكل سنوي مقابل إيجارات مكتب ومستودعات، تمثل الحد الأدنى من دفعات الإيجار المستحقة الدفع، إن الحد الأدنى من المبالغ لا يخضع للإلغاء، ويتمثل فيما يلي:

٢٠٢٣ م	٢٠٢٢ م
(موحدة)	(غير موحدة)
٢٥٧,٥٢٢	٢٥٧,٥٢٢

خلال سنة واحدة

٢٩ - الارتباطات المالية والالتزامات المحتملة

أ- لدى المجموعة التزامات محتملة مقابل قيمة خطابات ضمان صادرة من قبل بنك محلية للغير بمبلغ ٧,٥١٠,٣٩٤ ريال سعودي كما في ٣١ ديسمبر ٢٠٢٣ م (٢٠٢٢ م: ٥,٧٩٣,٢٥٩ ريال سعودي).

ب- قامت المجموعة بتوقيع سندات الأمر والتزمت بتعهدات وضمانات ومتطلبات مالية مقابل القروض والتسهيلات الائتمانية الممنوحة للمجموعة من قبل البنوك المحلية كما هو مبين في إيضاح ١٥.

ج- لدى المجموعة التزامات تعاقدية مع الموردين التجاريين بمبلغ ٣,٨٩٦,٤٠٠ دولار أمريكي (١٤,٦١١,٥٠٠ ريال سعودي) كما في ٣١ ديسمبر ٢٠٢٣ م (٢٠٢٢ م: ٢,٤٣٠,٠٠٠ دولار أمريكي، بالريال السعودي: ٩,١١٢,٥٠٠).

د- لدى المجموعة التزامات تعاقدية مع مقاولين من الباطن بمبلغ ٢٣,١٧٥,٠٠٠ ريال سعودي كما في ٣١ ديسمبر ٢٠٢٣ م. تبلغ التكلفة المتوقعة للإنتهاء من الأعمال الرأسمالية قيد الإنشاء (إنشاء المصنع وبدء التشغيل الفعلي) مبلغ ٧٩,٥٨٧,٤٩٩ ريال سعودي.

٣٠ - القضايا القائمة

قامت المجموعة برفع عدد ٢ قضية ضد أحد العملاء وذلك لتحويل مديونيات قائمة بمبلغ ٦٤٥,١٩٣ ريال سعودي. تم الحكم بإحدى القضايا لصالح المجموعة بمبلغ ٣٩٩,٧٧٦ ريال سعودي، وتم استلام مبلغ ١٠٠,٠٠٠ ريال سعودي خلال الفترة اللاحقة. ولم يتم إصدار حكم بالقضية الأخرى. تعتقد الإدارة بأن باقي المبالغ سيتم الحكم فيها لصالح المجموعة.

٣١ - الأدوات المالية وإدارة المخاطر والقيمة العادلة

الأدوات المالية

تتضمن الأدوات المالية المدرجة في قائمة المركز المالي الموحدة بشكل رئيسي من المصاريف المنفوعة مقدماً والموجودات الأخرى والذمم المدينة والنقد لدى البنوك والقروض والتسهيلات البنكية والذمم الدائنة والمصاريف المستحقة والمطلوبات الأخرى. إن السياسات المحاسبية للموجودات المالية والمطلوبات المالية قد تم ذكرها في الإيضاح رقم (٤).

إدارة المخاطر

يقع على عاتق إدارة المجموعة المسؤولية الكلية عن وضع أطر إدارة المخاطر للمجموعة والإشراف عليها. تم وضع سياسات إدارة المخاطر في المجموعة لتحديد وتحليل المخاطر التي تواجهها المجموعة، ووضع حدود وضوابط ملائمة للمخاطر، ومراقبة المخاطر والالتزام بتلك الحدود. تتم مراجعة سياسات وأنظمة إدارة المخاطر بصورة منتظمة لتعكس التغيرات في ظروف السوق وأنشطة المجموعة. ومن خلال إجراءات ومعايير التدريب والإدارة الخاصة بها، فإن المجموعة تهدف إلى وجود بيئة رقابية بنّاءة ومنتظمة يكون الموظفين فيها على علم بمسئولياتهم والتزاماتهم.

مخاطر الائتمان

تتمثل مخاطر الائتمان في مخاطر الخسارة المالية التي تواجهها المجموعة في حالة إخفاق العميل أو الطرف المقابل في أداء مالية في الوفاء بالتزاماته التعاقدية، وتتسبب بشكل أساسي من النقد لدى البنوك والمبالغ المستحقة من العملاء والمبالغ المستحقة من الأطراف ذات العلاقة. يمثل الحد الأقصى للتعرض لمخاطر الائتمان القيمة النفترية لهذه الموجودات. يتمثل رصيد النقد في حسابات جارية، وحيث يتم إيداع النقد لدى مؤسسات مالية ذات تصنيف ائتماني عالي، ففترى الإدارة أن المجموعة لا تتعرض لمخاطر جوهرية. تدار مخاطر الائتمان المتعلقة بالعملاء من قبل وحدة العمل الخاضعة لسياسات وإجراءات وضوابط المجموعة بشأن إدارة مخاطر الائتمان المتعلقة بالعملاء. يتم وضع حدود ائتمان لكافة العملاء باستخدام معايير وضوابط تصنيف داخلية وخارجية. يتم تقييم جودة الائتمان المتعلقة بالعملاء وفق نظام تصنيف ائتماني. يتم مراقبة الذمم المدينة المستحقة بانتظام.

شركة كومل
(شركة مساهمة مغلقة)
(سابقاً: شركة ذات مسؤولية محدودة)

إيضاحات حول القوائم المالية الموحدة (تتمة)
للسنة المنتهية في ٣١ ديسمبر ٢٠٢٣ م
بالريال السعودي

٣١ - الأدوات المالية وإدارة المخاطر والقيمة العادلة (تتمة)

إدارة المخاطر (تتمة)

مخاطر الائتمان (تتمة)

إن الحد الأقصى لمخاطر الائتمان التي تتعرض لها المجموعة هي كما يلي:

٢٠٢٢ م (غير موحدة)	٢٠٢٣ م (موحدة)	إيضاح	
٢٧,٢١٨,٠٣٨	٥٧,٢٨٦,٠٣٧	١٣	نم مدينة
٩٩٩,٤٧٠	١,٢١٦,٢١٨		موجودات أخرى
٤,٨٢٦,٤٠٠	-	١٢	مستحق من طرف ذو علاقة
٢٥,٤٠٥,٢١٨	١١,٣٧٦,٢٠٢		نقد لدى البنوك
٥٨,٤٤٩,١٢٦	٦٩,٨٧٨,٤٥٧		

* يرجى الرجوع إلى إيضاح رقم (١٣ - د) لمزيد من التفاصيل حول مخصص الخسائر الائتمانية المتوقعة المتعلق بالذمم المدينة التجارية.

مخاطر التركيز

لدى المجموعة مخاطر تركيز تتمثل في وجود نم مدينة مستحقة من ثلاثة جهات حكومية وشبه حكومية بمبلغ ٥٠,٩٨٣,٨٥٠ ريال سعودي وتمثل ٩٦,٨٠% من إجمالي الذمم المدينة الحكومية وشبه الحكومية كما في ٣١ ديسمبر ٢٠٢٣ م (٢٠٢٢ م: ٢٠,٦٠٦,٣٦١ ريال سعودي وتمثل ٧٥,٧١%)، كما بلغت المبيعات لهم ٩٣,٣١٦,٦٤٢ ريال سعودي وتمثل ٩٠,٩٣% من صافي مبيعات الجهات الحكومية وشبه الحكومية للسنة المنتهية في ٣١ ديسمبر ٢٠٢٣ م (٢٠٢٢ م: ٦٩,٣٥٣,٥٩١ ريال سعودي وتمثل ٩٣,٢٢%).

مخاطر السوق

مخاطر السوق هي مخاطر التذبذب في أداة مالية ما بسبب التغيرات في الأسعار السائدة في السوق مثل معدلات العمولة وأسعار السلع وأسعار صرف العملات الأجنبية، مما يؤثر على دخل المجموعة أو قيمة ما تمتلكه من أدوات مالية. تهدف إدارة مخاطر السوق إلى إدارة التعرض لمخاطر السوق والسيطرة عليها ضمن الحدود المقبولة مع تعظيم العوائد.

مخاطر سعر الصرف الأجنبي: تنتج مخاطر سعر الصرف الأجنبي من التغيرات والتذبذبات في قيمة الأدوات المالية نتيجة للتغير في أسعار صرف العملات الأجنبية. تهدف إدارة مخاطر العملات الأجنبية للمجموعة إلى حماية التدفقات النقدية المستقبلية بالريال السعودي والدولار الأمريكي واليورو. يتم أخذ التعرضات لمخاطر العملات الأجنبية المتعلقة بالتدفقات النقدية في الاعتبار على مستوى المجموعة وتتكون بشكل أساسي من مخاطر صرف العملات الناتجة من الذمم الدائنة. تراقب إدارة المجموعة أسعار صرف العملات وتعتقد أن مخاطر التقلبات في أسعار صرف العملات ليست جوهرية. يرجى الرجوع إلى مخاطر العملات أدناه لمزيد من التفاصيل حول الذمم الدائنة بالعملات الأجنبية.

مخاطر العملات: تمثل مخاطر العملات المخاطر الناجمة عن تذبذب قيمة أداة مالية ما نتيجة للتغيرات في أسعار الصرف الأجنبي. تنشأ مخاطر العملات عند إدراج المعاملات التجارية المستقبلية والمطلوبات المعترف بهما بعملة تختلف عن عملة المجموعة. يقتصر تعرض المجموعة لمخاطر العملات الأجنبية بشكل أساسي على المعاملات مع الموردين بالدولار الأمريكي واليورو. يتم مراقبة التذبذب في أسعار صرف العملات مقابل الدولار الأمريكي واليورو بشكل مستمر. تنشأ البيانات الكمية المتعلقة بتعرض المجموعة لمخاطر العملات الأجنبية وهي كما يلي:

٢٠٢٣ م (موحدة)	المبلغ بالعملة الأجنبية	العملة	المبلغ بالريال السعودي
الذمم الدائنة لموردين تجاريين	٦,١٠٨,١٣٦	دولار أمريكي	٢٢,٩٠٥,٥١٠
الذمم الدائنة لمقاولين من الباطن	١,٥٠٠,٠٠٠	دولار أمريكي	٥,٦٢٥,٠٠٠
٢٠٢٢ م (غير موحدة)			
الذمم الدائنة لموردين تجاريين	٤,٦٣٨,٤٩٨	دولار أمريكي	١٧,٣٩٤,٣٦٨

لا تعتقد إدارة المجموعة بأنها تتعرض لمخاطر جوهرية حيث أن سعر الصرف للدولار الأمريكي هو سعر مربوط ويبلغ ٣,٧٥ ريال سعودي.

شركة كومل
(شركة مساهمة مقفلة)
(سابقاً: شركة ذات مسؤولية محدودة)

إيضاحات حول القوائم المالية الموحدة (تتمة)
للسنة المنتهية في ٣١ ديسمبر ٢٠٢٣ م
بالريال السعودي

٣١ - الأدوات المالية وإدارة المخاطر والقيمة العادلة (تتمة)

إدارة المخاطر (تتمة)

مخاطر أسعار العملات: تظهر مخاطر العملات من التغيرات والتذبذبات المحتملة في معدلات العملات التي تؤثر على الربح المستقبلي أو القيم العادلة للأدوات المالية وتراقب المجموعة تقلبات أسعار العملات وتعتقد أن تأثير مخاطر أسعار العملات غير جوهري.

يعكس الجدول أدناه مدى تأثير الدخل بالتغيرات المحتملة المعقولة في أسعار العملات المتعلقة بالفروض ذات فائدة المتغيرة، مع بقاء كافة البنود الأخرى القابلة للتغيير ثابتة.

الزيادة / النقص في نقاط الأساس	الأثر على صافي ربح السنة	
١٠٠ +	١٥,٦٧٤	٢٠٢٣ م (موحدة)
١٠٠ -	(١٥,٦٧٤)	٢٠٢٣ م (موحدة)
١٠٠ +	١٧,٧٣٦	٢٠٢٢ م (غير موحدة)
١٠٠ -	(١٧,٧٣٦)	٢٠٢٢ م (غير موحدة)

مخاطر أسعار السلع: مخاطر أسعار السلع هي المخاطر التي ترتبط بالتغيرات في أسعار بعض السلع والتي تتمثل بشكل رئيسي في أسعار شراء الأدوية الطبية من الموردين الخارجيين. ترى إدارة المجموعة بأنها لا تتعرض لمخاطر جوهريّة للتقلبات في أسعار السلع.

مخاطر رأس المال

تتمثل سياسة المجموعة في الحفاظ على قاعدة رأس مال قوية للحفاظ على ثقة مستخدمي القوائم المالية الموحدة والحفاظ على التطور المستقبلي للأعمال. تقوم المجموعة بإدارة هيكلية رأسمالها وإجراء التعديلات عليه في ضوء التغيرات في الظروف الاقتصادية. تقوم الإدارة بمراقبة العائد على رأس المال والذي تحدده المجموعة بالنتائج عن الأنشطة التشغيلية مقسوماً على إجمالي حقوق الملكية. لم تطرأ أية تغييرات على طريقة المجموعة في إدارة رأس المال خلال السنة.

تقوم الإدارة بمراقبة مستوى توزيعات الأرباح للمساهمين العاديين.

تخضع المجموعة لمتطلبات رأس مال من قبل البنوك التي قامت بتقديم قروض وتسهيلات ائتمانية للمجموعة. كانت المجموعة ملتزمة بهذه المتطلبات كما في ٣١ ديسمبر ٢٠٢٣ م.

فيما يلي تحليلاً بنسب دين المجموعة إلى حقوق الملكية:

٢٠٢٢ م (غير موحدة)	٢٠٢٣ م (موحدة)	
٣٧,٦٤١,٢٧٠	٥٣,٦١٦,٠٩٧	إجمالي المطلوبات
(٢٥,٤٠٥,٢١٨)	(١١,٣٧٦,٢٠٢)	ناقصاً: النقد لدى البنوك
١٢,٢٣٦,٠٥٢	٤٢,٢٣٩,٨٩٥	صافي الدين
٣٢,٦٤٠,٣٤١	٤٥,٥٠٢,٨١٨	مجموع حقوق الملكية
٠,٣٧	٠,٩٣	الدين إلى حقوق الملكية

شركة كومل
(شركة مساهمة مقفلة)
(سابقاً: شركة ذات مسؤولية محدودة)

إيضاحات حول القوائم المالية الموحدة (تتمة)
للسنة المنتهية في ٣١ ديسمبر ٢٠٢٣ م
بالريال السعودي

٣١ - الأدوات المالية وإدارة المخاطر والقيمة العادلة (تتمة)

إدارة المخاطر (تتمة)

مخاطر السيولة

تمثل مخاطر السيولة الصعوبات التي تواجهها المجموعة في الوفاء بالالتزامات المتعلقة بمطلوباتها المالية. يتمثل نهج المجموعة بإدارة مخاطر السيولة في الاحتفاظ بما يكفي من النقدية وشبه النقدية وضمان توافر التمويل من المساهمين.

تقوم الإدارة بمراقبة مخاطر النقص في السيولة باستخدام نماذج التوقعات لتحديد آثار الأنشطة التشغيلية على توفر السيولة بشكل كلي، وتحافظ على معدل سيولة نقدية متوفر مما يضمن سداد الديون عند استحقاقها.

يلخص الجدول أدناه استحقاقات المطلوبات المالية للمجموعة بناءً على الدفعات التعاقدية:

٢٠٢٣ م (موحدة)	من ١ إلى ١٢ شهراً	من ١ إلى ٥ سنة	٢٠ - ٦ سنة	غير محدد الأجل	المجموع
التزامات تأجير	١٩,٢٣١	٩٦,١٥٥	٢٥٠,٠٠٣	-	٣٦٥,٣٨٩
قروض وتسهيلات بنكية	٢٠,٢١٧,٤١٩	-	-	-	٢٠,٢١٧,٤١٩
منافع الموظفين	-	-	-	٢,٣٦٢,٨١٠	٢,٣٦٢,٨١٠
ذمم دائنة	٢٨,٥٥١,٣٣٩	-	-	-	٢٨,٥٥١,٣٣٩
مصاريف مستحقة	٧٦٣,٩٩٠	-	-	-	٧٦٣,٩٩٠
مخصص الزكاة	١,٥٠٠,٦٦٦	-	-	-	١,٥٠٠,٦٦٦
	٥١,٠٥٢,٦٤٥	٩٦,١٥٥	٢٥٠,٠٠٣	٢,٣٦٢,٨١٠	٥٣,٧٦١,٦١٣
٢٠٢٢ م (غير موحدة)	من ١ إلى ١٢ شهراً	من ١ إلى ٥ سنة	٢٠ - ٦ سنة	غير محدد الأجل	المجموع
التزامات تأجير	١٩,٢٣١	٩٦,١٥٥	٢٦٩,٢٣٤	-	٣٨٤,٦٢٠
قروض وتسهيلات بنكية	١٥,٤٨٤,٨٨٤	٩٢٠,٠٠٠	-	-	١٦,٤٠٤,٨٨٤
منافع الموظفين	-	-	-	٢,٠١٨,٩٤٥	٢,٠١٨,٩٤٥
ذمم دائنة	١٧,٤١٥,١٩٦	-	-	-	١٧,٤١٥,١٩٦
مصاريف مستحقة	٥٨٦,١٢١	-	-	-	٥٨٦,١٢١
مخصص الزكاة	٩٨٩,٤٢٨	-	-	-	٩٨٩,٤٢٨
	٣٤,٤٩٤,٨٦٠	١,٠١٦,١٥٥	٢٦٩,٢٣٤	٢,٠١٨,٩٤٥	٣٧,٧٩٩,١٩٤

شركة كومل
(شركة مساهمة مغلقة)
(سابقاً: شركة ذات مسؤولية محدودة)

إيضاحات حول القوائم المالية الموحدة (تتمة)
للسنة المنتهية في ٣١ ديسمبر ٢٠٢٣ م
بالريال السعودي

٣١ - الأدوات المالية وإدارة المخاطر والقيمة العادلة (تتمة)

القيمة العادلة

يوضح الجدول التالي القيمة الدفترية للموجودات والمطلوبات المالية بما في ذلك مستوياتها وتسلسل قيمتها العادلة، ولا يشمل ذلك معلومات عن القيمة العادلة لهذه الموجودات والمطلوبات المالية، حيث أن القيمة الدفترية تمثل تقديراً معقولاً للقيمة العادلة ولا تختلف عنها بشكل جوهري.

القيمة الدفترية		
٢٠٢٢ م (غير موحدة)	٢٠٢٣ م (موحدة)	
		الموجودات المالية
		موجودات أخرى
٩٩٩,٤٧٠	١,٢١٦,٢١٨	مستحق من أطراف ذات علاقة
٤,٨٢٦,٤٠٠	-	ذمم مدينة، بالصافي
٢٥,٢٦٤,٩٦٧	٥٤,٥٥١,٧١٣	نقد لدى البنوك
٢٥,٤٠٥,٢١٨	١١,٣٧٦,٢٠٢	
٥٦,٤٩٦,٠٥٥	٦٧,١٤٤,١٣٣	
		المطلوبات المالية
		قروض وتسهيلات بنكية
١٦,٤٠٤,٨٨٤	٢٠,٢١٧,٤١٩	ذمم دائنة
١٧,٤١٥,١٩٦	٢٨,٥٥١,٣٣٩	مصاريف مستحقة ومطلوبات أخرى
٥٨٦,١٢٠	٧٦٣,٩٩٠	
٣٤,٤٠٦,٢٠٠	٤٩,٥٣٢,٧٤٨	

٣٢ - أرقام المقارنة

تم إعادة تصنيف بعض أرقام سنة المقارنة لكي تتماشى مع تصنيف السنة الحالية، كما يلي:

بعد التصنيف	إعادة التصنيف	قبل التصنيف	
٥,٣٤١,٩٧٣	٧٥٣,٥٠٤	٤,٥٨٨,٤٦٩	مصاريف بيعية وتسويقية
٥,٣٣٩,٧٨٥	(٧٥٣,٥٠٤)	٦,٠٩٣,٢٨٩	مصاريف عمومية وإدارية

٣٣ - الأحداث اللاحقة

تعتقد إدارة المجموعة بعدم وجود أحداث لاحقة هامة بعد تاريخ القوائم المالية الموحدة وقبل إصدارها تتطلب تعديلها أو الإفصاح عنها.

٣٤ - اعتماد القوائم المالية الموحدة

تم اعتماد هذه القوائم المالية الموحدة من قبل مجلس الإدارة بتاريخ ٢٩ شعبان ١٤٤٥ هـ (الموافق ١٠ مارس ٢٠٢٤ م).



شركة كومل
QOMEL COMPANY