

PMX ProMedEx

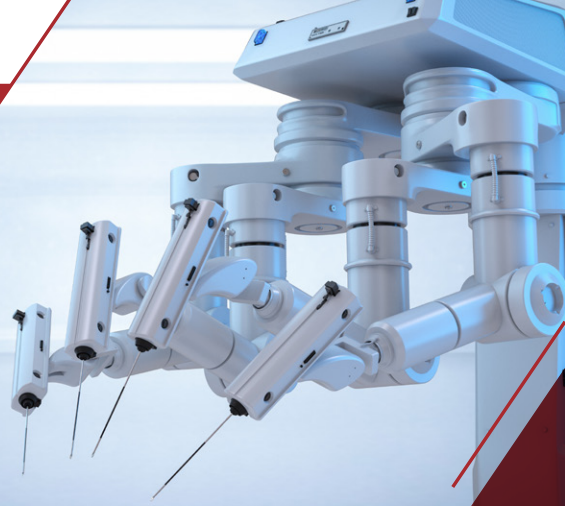

شركة الخدمات الطبية المتخصصة (الشركة) هي شركة مساهمة سعودية بموجب القرار الوزاري رقم ٧٨٨ الصادر بتاريخ ١٤٤٣/٥/٢٤هـ الموافق ٢٠٢١/١٢/٢٨م والمقيدة بالسجل التجاري رقم ٢٠٥٠٠١٦٢٧ وتاريخ ١٤٣١/٥/١٤هـ الموافق ٢٠١٠/٥/٢٦م) والصادر من مدينة الظهران.

طرح مليون وخمسين ألف (١,٥٥٠,٠٠٠) سهم عادي تمثل نسبة ٣٠٪ من إجمالي رأس مال الشركة من خلال طرحها في السوق الموازية (نمو) على المستثمرين المؤهلين بسعر بيع ثمانية وستون (٦٨) ريال سعودي للسهم الواحد.

نشرة إصدار شركة الخدمات الطبية المتخصصة

المستشار المالي ومدير الأكتاب

السعودي الفرنسي كابيتال
Saudi Fransi Capital



فترة الطرح

تبدأ من يوم

وحتى نهاية يوم

الأحد: ١٤٤٤/١٢/٢١هـ
الموافق: ٢٠٢٣/٥/٩

الأحد: ١٤٤٤/١٢/٢٨هـ
الموافق: ٢٠٢٣/٥/١٦

- ٢- عملاء مؤسسة سوق مالية مرخص لها في ممارسة أعمال الإدارة شريطة أن تكون مؤسسة السوق المالية قد حُتبت بشروط تمكنها من اتخاذ القرارات الخاصة بقبول المشاركة في الطرح والاستثمار في السوق الموازية نيابة عن العميل دون حاجة إلى الحصول على موافقة مسبقة منه.
- ٣- حكومة المملكة، أو أي جهة حكومية، أو أي هيئة دولية تعترف بها الهيئة، أو السوق، أو أي سوق مالية أخرى تعترف بها الهيئة، أو مركز الإيداع.
- ٤- الشركات المملوكة من الحكومة، مباشرة أو عن طريق محافظة تديرها مؤسسة سوق مالية مرخص لها في ممارسة أعمال الإدارة.
- ٥- الشركات والصناديق المؤسسية في دول مجلس التعاون لدول الخليج العربية.
- ٦- صناديق الاستثمار.
- ٧- الأجانب غير المقيمين المسموح لهم بالاستثمار في السوق الموازية والذين يستوفون المتطلبات المنصوص عليها في الدليل الاسترشادي لاستثمار الأجانب غير المقيمين في السوق الموازية.
- ٨- المؤسسات المالية الأجنبية المؤهلة.
- ٩- أي أشخاص اعتباريين آخرين يجوز لهم فتح حساب استثماري في المملكة وحساب لدى مركز الإيداع.
- ١٠- أشخاص طبيعيين يجوز لهم فتح حساب استثماري في المملكة وحساب لدى مركز الإيداع، ويستوفون أيًا من المعايير الآتية:
 - أ) أن يكون الشخص قد قام بصفقات في أسواق الأوراق المالية لا يقل مجموع قيمتها عن أربعين مليون (٤٠,٠٠٠,٠٠٠) ريال سعودي ولا تقل عن عشر (١٠) صفقات في كل ربع سنة خلال الأثني عشر شهراً (١٢) الماضية.
 - ب) ألا تقل قيمة صافي أصوله عن خمسة ملايين (٥,٠٠٠,٠٠٠) ريال سعودي.
 - ج) أن يعمل أو سبق له العمل مدة ثلاث (٣) سنوات على الأقل في القطاع المالي.
 - د) أن يكون حاصلًا على الشهادة العامة للتعامل في الأوراق المالية المعتمدة من قبل الهيئة.
 - هـ) أن يكون حاصلًا على شهادة مهنية متخصصة في مجال أعمال الأوراق المالية المعتمدة من جهة معترف بها دولياً.

- ١١- أي أشخاص آخرين تحددهم الهيئة.
- يتم بيع أسهم الطرح من قبل مساهمي الشركة الواردة أسماؤهم في الصفحة (٢) (ويشار إليهم بـ «المساهمون البائعون») والذين يمكنهم قبل الطرح نسبة ١٠٠٪ من أسهم الشركة. وسيملك المساهمون البائعون بعد اكتمال الطرح نسبة ٧٠٪ من أسهم الشركة. وستعود متحصلات الأكتاب بعد خصم مصاريف عملية الطرح للمساهمين البائعين، ولن تسلم الشركة أي مبلغ من متحصلات الأكتاب (يرجى مراجعة القسم رقم (٦) «استخدام متحصلات الطرح») من هذه النشرة.
- تبدأ فترة الطرح في يوم الأحد ١٤٤٤/١٢/٢١هـ الموافق ٢٠٢٣/٥/٩م وتستمر لمدة (٨) أيام شاملة آخر يوم لإغلاق الأكتاب وهو نهار يوم الأحد ١٤٤٤/١٢/٢٨هـ الموافق ٢٠٢٣/٥/١٦م (فترة الطرح). حيث يمكن تقديم طلبات الأكتاب في أسهم الطرح عبر نظام الأكتاب الإلكتروني الخاص بمدير الأكتاب (السعودي الفرنسي كابيتال) والذي سيتمكن المستثمرون المؤهلون من خلاله الأكتاب في أسهم الطرح خلال فترة الطرح، وسيتم للمستثمرين المؤهلين دراسة الفرصة الاستثمارية والإطلاع على أي معلومات إضافية متاحة من خلال غرفة الليبانات يتم فيها عرض الوثائق المشار إليها في القسم رقم (١٢) «المستندات المتاحة للمعابنة» من هذه النشرة. سيتم الأكتاب بعد عشرة (١٠) أسهم كحد أدنى لكل مستثمر مؤهل، علماً بأن الحد الأقصى للأكتاب هو مائة وأربعة وستون ألفاً وتسعمائة وتسعة وستون (١٧٤,٩٩٩) سهماً لكل مستثمر مؤهل. سيكون الأكتاب في أسهم الطرح من خلال تقديم طلب الأكتاب، وتحویل الأموال إلى حساب الأكتاب الخاص بعملية الطرح مباشرة حسب نموذج الأكتاب، وسوف يتم الإعلان عن عملية تخصيص النهائي لأسهم الطرح في موعد أقصاه يوم الأربعاء ١٤٤٥/٥/١٠هـ الموافق ٢٠٢٣/٥/٩م. وسيكون رد الفائض خلال يومين (٢) عمل من تاريخ تخصيص، ولن يكون هناك أي عمولات أو استقطاعات من مدير الأكتاب أو الشركة. ورد الفائض في موعد أقصاه يوم الأحد ١٤٤٥/٥/١٠هـ الموافق ٢٠٢٣/٥/٩م. للمزيد من التفاصيل حول شروط وأحكام وتعليمات الطرح (الرجاء مراجعة القسم رقم (٩) «المعلومات المتعلقة بالأسهم وأحكام الطرح وشروطه») من هذه النشرة.
- لم يسبق لإرجاع أو تداول أسهم الشركة في أي سوق للأسهم سواء داخل المملكة العربية السعودية أو خارجها قبل هذا الطرح. وقد تقدمت الشركة بطلب لإرجاع التسجيل لتسهيل أسهمها وطرحها في السوق الموازية (نمو) وفقاً لقواعد طرح الأوراق المالية واللوائح المعمول بها. تقدمت بطلب لإرجاع التسجيل لتسهيل أسهمها وطرحها في السوق الموازية (نمو) وفقاً لقواعد طرح الأوراق المالية واللوائح المعمول بها إلى الجهات ذات العلاقة واستيفاء جميع المتطلبات، وتم الحصول على جميع الموافقات المتعلقة بعملية تسجيل الأسهم وطرحها في السوق الموازية (نمو). بما في ذلك موافقة الهيئة على نشرة الإصدار هذه. ومن المتوقع أن يبدأ تداول الأسهم في السوق الموازية (نمو) في وقت قريب بعد الانتهاء من عملية تخصيص الأسهم ورد الفائض والانتهاج من جميع المتطلبات النظامية ذات العلاقة (يرجى مراجعة قسم «التوزيع المهمة وإجراءات الطرح») في صفحة رقم (ي) من هذه النشرة. وبعد بدء تداول الأسهم في السوق الموازية (نمو) سوف يُسمح للمستثمرين المؤهلين والذين تطبق عليهم الشروط سواء داخل أو خارج المملكة بالتداول في أسهم الشركة. بنظري الاستمرار في أسهم الطرح على مخاطر وأمر غير مؤكد ولذلك يجب دراسة قسمي «إشعار مهم») و«عوامل المخاطرة» الواردتين في نشرة الإصدار هذه بعناية من قبل المستثمرين المؤهلين المحتملين قبل أن يتخذوا قراراً بالاستثمار في أسهم الشركة.

شركة الخدمات الطبية المتخصصة هي شركة مساهمة سعودية بموجب القرار الوزاري رقم ٧٨٨ الصادر بتاريخ ١٤٤٣/٥/٢٤هـ الموافق ٢٠٢١/١٢/٢٨م والسجل التجاري رقم ٢٠٥٠٠١٦٢٧ وتاريخ ١٤٣١/٥/١٤هـ الموافق ٢٠١٠/٥/٢٦م والصادر من مدينة الظهران. ويبلغ رأس مال الشركة الحالي خمسة وثلاثين مليون (٣٥,٠٠٠,٠٠٠) ريال سعودي مقسم إلى ثلاثة ملايين وخمسمائة ألف (٣,٥٠٠,٠٠٠) سهم عادي مدفوع القيمة بالكامل، بقيمة اسمية قدرها عشرة (١٠) ريالات سعودية للسهم الواحد.

تأسست شركة الخدمات الطبية المتخصصة (يشار إليها في هذه النشرة بـ «الشركة» أو «المصدر») بداية باسم شركة سقراط التخصصية التجارية من قبل الأستاذ أحمد عبدالله البسام والأستاذ ناصر مبارك عبدالله التحطاني كشركة سعودية ذات مسؤولية محدودة، برأس مال قدره مائة ألف (١٠٠,٠٠٠) ريال سعودي مقسم إلى مائة (١٠٠) حصة مدفوعة القيمة بالكامل بقيمة اسمية قدرها ألف (١,٠٠٠) ريال سعودي للحصة الواحدة وذلك بموجب عقد التأسيس المبرم لدى كاتب العدل بوزارة التجارة بتاريخ ١٤٣٠/٥/١٤هـ الموافق ٢٠١٠/٥/٢٦م والسجل التجاري رقم ٢٠٥١٤٠٢٥٩ وتاريخ ١٤٣٠/٥/٢٤هـ الموافق ٢٠١٠/٥/٢٦م الصادر من الخبير.

بتاريخ ١٤٣١/٥/٠٥هـ الموافق ٢٠١٠/٥/١٧م تم تعديل العنوان المسجل للشركة ليصبح في مدينة الظهران وبالتالي أصبحت الشركة مقيدة بالسجل التجاري رقم ٢٠٥٠٠١٦٢٧ وتاريخ ١٤٣١/٥/١٤هـ الموافق ٢٠١٠/٥/٢٦م الصادر من مدينة الظهران.

وتاريخ ١٤٣٢/٥/٠٢هـ الموافق ٢٠١٢/٥/٢٢م تنازل الأستاذ ناصر مبارك عبدالله التحطاني عن جميع حصصه في الشركة والبالغ عددها خمس (٥) حصص، وذلك للأستاذ عبدالرحمن سمير سليمان المعمران كشريك جديد في الشركة، كما تم تعديل اسم الشركة من شركة سقراط التخصصية التجارية إلى شركة الخدمات الطبية المتخصصة. وتاريخ ١٤٣٤/٥/٠٣هـ الموافق ٢٠١٣/٥/١٣م كما تنازل الأستاذ عبدالرحمن سمير سليمان المعمران عن جميع حصصه في الشركة والبالغ عددها خمس (٥) حصص، وذلك للأستاذ محمد جمال محمد المضيان كشريك جديد في الشركة. وتاريخ ١٤٣٥/١٢/٢٨هـ الموافق ٢٠١٤/١٠/٢٢م تنازلت الأستاذة نواف أحمد عبدالله البسام عن جميع حصصها في الشركة والبالغ عددها خمس وتسعين (٩٥) حصة، وذلك لشركة العمران القابضة كشريك جديد في الشركة، كما تنازلت الأستاذة نواف أحمد عبدالله البسام عن جميع حصصها في الشركة والبالغ عددها خمس (٥) حصص، وذلك لشركة العمران القابضة عن عدد ثلاثين (٣٠) حصة كشريك جديد في الشركة. وتاريخ ١٤٤١/٥/٠٨هـ الموافق ٢٠٢٠/٥/٢٠م تنازلت شركة العمران القابضة عن عدد ثلاثين (٣٠) حصة من إجمالي حصصها في الشركة البالغ عددها خمس وتسعين (٩٥) حصة، كما تنازلت شركة استثمار النخبة عن جميع حصصها في الشركة، وذلك لشركة الرعاية الصحية الثانية للتجارة كشريك واحد كشريك جديد في الشركة. وتاريخ ١٤٤١/١١/٢١هـ الموافق ٢٠٢٠/١١/٢١م تم زيادة رأس مال الشركة من مائة وثلاثين ألف (١٣٠,٠٠٠) ريال سعودي إلى مائة وثلاثين (١٣٠) حصة مدفوعة القيمة بالكامل بقيمة اسمية قدرها ألف (١,٠٠٠) ريال سعودي للحصة الواحدة وذلك من خلال إصدار حصص جديدة لصالح شركة الرعاية الصحية الثانية للتجارة، ولصالح الأستاذ رياض عبدالله راشد أوبتيان كشريك جديد في الشركة مقابل مساهمة نقدية. وتاريخ ١٤٤٢/٥/٢٨هـ الموافق ٢٠٢١/١١/٠٣م تم زيادة رأس مال الشركة من مائة وثلاثين ألف (١٣٠,٠٠٠) ريال سعودي إلى خمسمائة ألف (٥٠٠,٠٠٠) ريال سعودي مقسم إلى خمسمائة (٥٠٠) حصة مدفوعة القيمة بالكامل بقيمة اسمية قدرها ألف (١,٠٠٠) ريال سعودي للحصة الواحدة، وذلك من خلال إصدار حصص جديدة لصالح كل شريك مقابل مساهمة نقدية.

وتتمتع الشركة على تحویل الشركة من شركة ذات مسؤولية محدودة إلى شركة مساهمة (مفصلة) بموجب قرار الشركاء بتاريخ ١٤٣٢/٥/٠٥هـ الموافق ٢٠٢١/١٢/٠٩م برأس مال قدره خمسمائة ألف (٥٠٠,٠٠٠) ريال سعودي مقسم إلى خمسين ألف (٥٠,٠٠٠) سهم عادي، وصدر قرار وزارة التجارة (القرار رقم ٧٨٨) القاضي بالموافقة على إعلان تحول الشركة بتاريخ ١٤٣٢/٥/٢٤هـ الموافق ٢٠٢١/١٢/٢٨م، وتم استكمال جميع الإجراءات بما فيها تعديل السجل التجاري.

وتاريخ ١٤٣٢/١١/٢١هـ الموافق ٢٠٢٢/٥/١٦م تمت موافقة الجمعية العامة غير العادية على زيادة رأس مال الشركة من خمسمائة ألف (٥٠٠,٠٠٠) ريال سعودي إلى خمسة وثلاثين مليون (٣٥,٠٠٠,٠٠٠) ريال سعودي مقسم إلى ثلاثة ملايين وخمسمائة ألف (٣,٥٠٠,٠٠٠) سهم عادي مدفوع القيمة بالكامل من خلال تحویل مبلغ سبعة وعشرين مليوناً ومائتين وستة وثلاثين ألفاً وستمائة وثلاثة عشر (٢٧,٢٨٦,١١٢) ريال سعودياً من أطراف غير علاقة عن طريق علاقة دائنة إلى حساب رأس المال ومبلغ سبعة ملايين ومائتين وثلاثة عشر ألفاً وثلاثمائة وسبعة ومائتين (٧,٢١٢,٣٨٧) ريال سعودياً تحولت من حساب الأرباح المبقاة إلى حساب رأس المال.

يبلغ رأس مال الشركة الحالي خمسة وثلاثين مليون (٣٥,٠٠٠,٠٠٠) ريال سعودي مقسم إلى ثلاثة ملايين وخمسمائة ألف (٣,٥٠٠,٠٠٠) سهم عادي مدفوع القيمة بالكامل، بقيمة اسمية قدرها عشرة (١٠) ريال سعودي للسهم الواحد. إن جميع أسهم الشركة هي أسهم عادية من فئة واحدة، ولا يعطى السهم لحامله أي حقوق تفضيلية، ويحق لكل مساهم في الشركة (ويشار إليه فيما يلي بـ «المساهم») أن يكون عدد أسهمه حضور اجتماعات الجمعية العامة للمساهمين (الجمعية العامة) والتصويت فيها ويعطى كل سهم حامله الحق في صوت واحد. وتستحق أسهم الطرح نصيباً من (٥) أرباح تعلن عنها الشركة اعتباراً من تاريخ نشرة الإصدار هذه وعن أي سنة من السنوات المالية اللاحقة (يرجى مراجعة القسم رقم (٢) «سياسة توزيع الأرباح») من هذه النشرة.

سيكون الطرح موجهاً لفئات المستثمرين المؤهلين، وذلك لعدد مليون وخمسين ألف (١,٥٥٠,٠٠٠) سهم عادي (يشار إليها مجتمعة بـ «أسهم الطرح» ومنفردة بـ «سهم الطرح») بقيمة اسمية قدرها عشرة (١٠) ريالات سعودية للسهم الواحد، وسيكون سعر الطرح (٦٨) ريال سعودي، وتبلغ أسهم الطرح مجتمعتها ٢٠٪ من رأس مال الشركة (الطرح). وكما في تاريخ هذه النشرة، لدى الشركة مساهمون كبار يمكنهم مجتمعين ٦٠٪ من رأس مالها وهم شركة العمران القابضة (٥٥٪) شركة الرعاية الصحية الثانية للتجارة (٤٪) ورياض عبدالله أوبتيان (٤٪) (للمزيد من التفاصيل حول المساهمين الكبار يرجى مراجعة القسم رقم (٢-٦) «هيكل ملكية الشركة قبل الطرح وبعده») من هذه النشرة. ويحظر على المساهمين الكبار التصرف في أسهمهم لمدة اثني عشر (١٢) شهراً من تاريخ بدء تداول أسهم الشركة في السوق الموازية (نمو) (مركز الحظر). ويجوز لهم التصرف في أسهمهم بعد انتهاء هذه الفترة دون الحاجة للحصول على موافقة مسبقة من هيئة السوق المالية بالمملكة العربية السعودية (الهيئة).

وسيتصرف الأكتاب في أسهم الطرح في السوق الموازية على فئات المستثمرين المؤهلين، وفق تعريف المستثمر المؤهل في قائمة المتطلبات المستخدمة في لوائح هيئة السوق المالية وقواعد وأحكام وقوائم المصطلحات المستخدمة في قواعد شركة تداول السعودية (السوق) أو بتداول (العادية)، ويضد بما في ذلك الآتي:

- ١- مؤسسات سوق مالية تصرف لحسابها الخاص.

تحتوي نشرة الإصدار هذه على معلومات قُدمت بحسب متطلبات قواعد طرح الأوراق المالية والالتزامات المستمرة الصادرة عن هيئة السوق المالية بالمملكة العربية السعودية (المشار إليها في هذا التقرير بـ «الهيئة»). وتحتل أعضاء الإدارة الذين تظهر أسماؤهم في الصفحة (٣) مجتمعين ومفتردين كامل المعلومات الواردة في نشرة الإصدار هذه، وليكون بحسب علمهم واعتقادهم، بعد إجراء جميع الدراسات الممكنة وإلى الحد المعقول، أنه لا توجد أي وقائع أخرى يمكن أن يؤدي عدم تضمينها للنشرة إلى جعل أي إفادة وإفادة فيها مضللة. ولا تتحمل الهيئة وشركة تداول السعودية (تداول) أي مسؤولية عن محتويات هذه النشرة، ولا تعطين أي تأكيدات تتعلق بدقة هذه النشرة أو اكتمالها، وتحليلها أو تضمينها صراحة من أي مسؤولية مهما كانت عن أي خسارة تنتج عما ورد في هذه النشرة أو الاعتماد على أي جزء منها. ويجب على الراغبين في شراء الأسهم المطروحة بموجب هذه النشرة تحري صحة المعلومات المتعلقة بالأسهم محل الطرح في حال تعذر فهم محتويات هذه النشرة، يجب استشارة مستشار مالي مرخص له.

PMX
ProMedEx



إشعار مهم

تقدم هذه النشرة معلومات تفصيلية كاملة عن شركة الخدمات الطبية المتخصصة، والأسهم المطروحة للاكتتاب في السوق الموازية. وسيعامل المستثمرون المؤهلون الذين يتقدمون بطلبات الاكتتاب في الأسهم المطروحة على أساس أن طلباتهم تستند إلى المعلومات التي تحتويها هذه النشرة، والتي يمكن الحصول على نسخة منها من الموقع الإلكتروني للشركة (www.promedex.com)، أو شركة السعودي الفرنسي كابييتال (www.sfc.sa)، أو هيئة السوق المالية (www.cma.org.sa)، أو شركة تداول السعودية (www.saudiexchange.sa). كما سيتم الإعلان من قبل المستشار المالي ومدير الاكتتاب «شركة السعودي الفرنسي كابييتال» على موقع شركة تداول السعودية «تداول السعودية» عن نشر نشرة الإصدار وإتاحتها للمستثمرين المؤهلين خلال المدة المحددة وفق قواعد طرح الأوراق المالية والالتزامات المستمرة (خلال فترة لا تقل عن (١٤) يوماً قبل الطرح) وعن أي تطورات أخرى.

تحتوي نشرة الإصدار هذه على معلومات تم تقديمها حسب متطلبات قواعد طرح الأوراق المالية والالتزامات المستمرة الصادرة عن هيئة السوق المالية بالمملكة العربية السعودية، ويتحمل أعضاء مجلس الإدارة الواردة أسماؤهم في الصفحة (د) مجتمعين ومنفردين، كامل المسؤولية عن دقة المعلومات الواردة في هذه النشرة، ويؤكدون حسب علمهم واعتقادهم بعد إجراء جميع الدراسات الممكنة وإلى الحد المعقول، أنه لا توجد أي وقائع أخرى يمكن أن يؤدي عدم تضمينها في نشرة الإصدار إلى جعل أي إفادة واردة فيه مضللة. ولا تتحمل الهيئة وشركة تداول السعودية أي مسؤولية عن محتويات هذه النشرة، ولا تعطيان أي تأكيدات تتعلق بدقتها أو اكتمالها، وتخليان أنفسهما صراحة من أي مسؤولية مهما كانت عن أي خسارة تنتج عما ورد في هذه النشرة أو عن الاعتماد على أي جزء منها.

وقد عيّن المصدر شركة السعودي الفرنسي كابييتال كمستشار مالي لطرح الأسهم ومدير الاكتتاب («مدير الاكتتاب»)، فيما يتعلق بالاكتتاب في أسهم الطرح الموضحة في هذه النشرة (للمزيد من المعلومات يرجى مراجعة القسم رقم (١٠) «الالتعهدات الخاصة بالاكتتاب») من هذه النشرة).

إن المعلومات الواردة في هذه النشرة كما في تاريخ إصدارها عرضة للتغيير، وعلى وجه الخصوص يمكن أن يتأثر الوضع المالي للشركة وقيمة الأسهم بشكل سلبي نتيجة التطورات المستقبلية المتعلقة بعوامل التضخم ومعدلات الفائدة والضرائب أو أي عوامل اقتصادية أو سياسية أخرى خارجة عن نطاق سيطرة الشركة (يرجى مراجعة القسم رقم (٢) «عوامل المخاطرة») من هذه النشرة). ولا يجوز اعتبار تقديم هذه النشرة أو أية معلومات شفوية أو كتابية أو مطبوعة فيما يتعلق بأسهم الطرح أو تفسيرها أو الاعتماد عليها، بأي شكل من الأشكال، على أنها وعد أو تأكيد أو إقرار بشأن تحقق أي أرباح أو إيرادات أو نتائج أو أحداث مستقبلية.

لا يجوز اعتبار هذه النشرة بمثابة توصية من جانب الشركة أو من أعضاء مجلس إدارتها أو من أي من مستشاريها للمشاركة في عملية الاكتتاب في الأسهم المطروحة. وتعتبر المعلومات الموجودة في هذه النشرة ذات طبيعة عامة، وقد تم إعدادها دون الأخذ في الاعتبار للأهداف الاستثمارية الفردية أو الوضع المالي أو الاحتياجات الاستثمارية الخاصة. ويتحمل كل مستلم لهذه النشرة قبل اتخاذ قرار بالاستثمار مسؤولية الحصول على استشارة مهنية من مستشار مالي مرخص له من قبل الهيئة بخصوص الاكتتاب في أسهم الطرح، وذلك لتقييم مدى ملاءمة هذا الاستثمار والمعلومات الواردة في هذه النشرة للأهداف والأوضاع والاحتياجات المالية الخاصة به، بما في ذلك المزايا والمخاطر المرتبطة بالاستثمار في أسهم الطرح. إن الاستثمار في أسهم الطرح قد يكون مناسباً لبعض المستثمرين دون غيرهم، ويجب على المستثمرين المحتملين عدم الاعتماد على قرار ورؤية طرف آخر في الاستثمار أو عدم الاستثمار كأساس للدراسة المفترض قيامهم بها فيما يخص فرصتهم للاستثمار أو على الظروف الفردية لأولئك المستثمرين.

يقصر الاكتتاب في أسهم الطرح في السوق الموازية على فئات المستثمرين المؤهلين، وفق تعريف المستثمر المؤهل في قائمة المصطلحات المستخدمة في لوائح هيئة السوق المالية وقواعدها وفي قائمة المصطلحات المستخدمة في قواعد شركة تداول السعودية. ويقصد به أي من الآتي:

- ١ . مؤسسات سوق مالية تتصرف لحسابها الخاص.
- ٢ . عملاء مؤسسة سوق مالية مرخص لها في ممارسة أعمال الإدارة شريطة أن تكون مؤسسة السوق المالية قد عيّنت بشروط تمكنها من اتخاذ القرارات الخاصة بقبول المشاركة في الطرح والاستثمار في السوق الموازية نيابة عن العميل دون حاجة إلى الحصول على موافقة مسبقة منه.
- ٣ . حكومة المملكة، أو أي جهة حكومية، أو أي هيئة دولية تعترف بها الهيئة، أو السوق، أو أي سوق مالية أخرى تعترف بها الهيئة، أو مركز الإيداع.
- ٤ . الشركات المملوكة من الحكومة، مباشرة أو عن طريق محفظة تديرها مؤسسة سوق مالية مرخص لها في ممارسة أعمال الإدارة.
- ٥ . الشركات والصناديق المؤسسية في دول مجلس التعاون لدول الخليج العربية.
- ٦ . صناديق الاستثمار.

٧. الأجانب غير المقيمين المسموح لهم بالاستثمار في السوق الموازية والذين يستوفون المتطلبات المنصوص عليها في الدليل الاسترشادي لاستثمار الأجانب غير المقيمين في السوق الموازية.
٨. المؤسسات المالية الأجنبية المؤهلة.
٩. أي أشخاص اعتباريين آخرين يجوز لهم فتح حساب استثماري في المملكة وحساب لدى مركز الإيداع.
١٠. أشخاص طبيعيين يجوز لهم فتح حساب استثماري في المملكة وحساب لدى مركز الإيداع، ويستوفون أيًا من المعايير الآتية:
- أ. أن يكون الشخص قد قام بصفقات في أسواق الأوراق المالية لا يقل مجموع قيمتها عن أربعين مليون (٤٠,٠٠٠,٠٠٠) ريال سعودي ولا تقل عن عشر (١٠) صفقات في كل ربع سنة خلال الإثني عشر شهراً (١٢) الماضية.
- ب. ألا تقل قيمة صافي أصوله عن خمسة ملايين (٥,٠٠٠,٠٠٠) ريال سعودي،
- ج. أن يعمل أو سبق له العمل مدة ثلاث (٣) سنوات على الأقل في القطاع المالي،
- د. أن يكون حاصلاً على الشهادة العامة للتعامل في الأوراق المالية المعتمدة من قبل الهيئة،
- هـ. أن يكون حاصلاً على شهادة مهنية متخصصة في مجال أعمال الأوراق المالية معتمدة من جهة معترف بها دولياً.
١١. أي أشخاص آخرين تحددهم الهيئة.

سيتم بيع أسهم الطرح من قبل مساهمي الشركة الواردة أسماؤهم في الصفحة (٢) (ويشار إليه بـ «المساهمين الباعين») والذين يملكون قبل الطرح نسبة ١٠٠٪ من أسهم الشركة. وسيملك المساهمون الباعون بعد اكتمال الطرح نسبة ٧٠٪ من أسهم الشركة. وستعود متحصلات الاكتتاب بعد خصم مصاريف عملية الطرح للمساهمين الباعين، ولن تستلم الشركة أي مبلغ من متحصلات الاكتتاب (يرجى مراجعة القسم رقم (٦) «استخدام متحصلات الطرح») من هذه النشرة).

المعلومات المالية

تم إعداد القوائم المالية المراجعة للشركة للسنة المالية المنتهية في ٢٠٢١/١٢/٣١م (التي تتضمن أرقام المقارنة للسنة المالية المنتهية في ٢٠٢٠/١٢/٣١م) والقوائم المالية المفحوصة للشركة للفترة المالية المنتهية في ٢٠٢٢/٠٩/٣٠م، والتي تم إدراجها في هذه النشرة، وفقاً للمعايير الدولية للتقارير المالية (IFRS) المعتمدة في المملكة العربية السعودية والمعايير والإصدارات الأخرى المعتمدة من قبل الهيئة السعودية للمراجعين والمحاسبين (SOCPA). وقد تمت مراجعة القوائم المالية للسنة المالية المنتهية في ٢٠٢١/١٢/٣١م وفحص القوائم المالية للفترة المالية المنتهية في ٢٠٢٢/٠٩/٣٠م من قبل شركة بيكر تلي ام كي ام وشركاه محاسبون قانونيون، علماً بأن الشركة تصدر بياناتها المالية بالريال السعودي.

التوقعات والإفادات المستقبلية

تم إعداد التوقعات الواردة في هذه النشرة على أساس افتراضات مبنية على معلومات الشركة حسب خبرتها في السوق بالإضافة إلى معلومات السوق المتاحة للعامة. وقد تختلف ظروف الشركة في المستقبل عن الافتراضات المستخدمة في الوقت الراهن، وبالتالي فإنه لا يوجد ضمان أو تأكيد أو تعهد فيما يتعلق بدقة أو اكتمال هذه التوقعات.

وتمثل بعض التوقعات الواردة في هذه النشرة «إفادات مستقبلية»، والتي يمكن أن يستدل عليها بشكل عام من خلال استخدام بعض الكلمات ذات الدلالة المستقبلية مثل «يخطط»، «يعتزم»، «ينوي»، «يقدر»، «يعتقد»، «يتوقع»، «من المتوقع»، «يمكن»، «من الممكن»، «يحتمل»، «من المحتمل»، «سوف»، «قد»، «ربما»، والصيغ النافية لها وغيرها من المفردات المقاربة أو المشابهة لها في المعنى. وتعكس هذه الإفادات وجهات النظر الحالية للشركة بخصوص أحداث مستقبلية، لكنها لا تشكل ضماناً أو تأكيداً لأي أداء فعلي مستقبلي للشركة، إذ أن هناك العديد من العوامل التي قد تؤثر على الأداء الفعلي للشركة أو إنجازاتها أو نتائجها وتؤدي إلى اختلافها بشكل كبير عما تضمنته هذه الإفادات صراحةً أو ضمناً. وقد تم استعراض أهم المخاطر والعوامل التي يمكن أن تؤدي إلى مثل هذا الأثر بصورة أكثر تفصيلاً في أقسام أخرى من هذه النشرة (يرجى مراجعة القسم رقم (٢) «عوامل المخاطرة») من هذه النشرة. وفيما لو تحقق واحد أو أكثر من هذه العوامل، أو لو ثبت عدم صحة أو عدم دقة أيٍّ من التوقعات أو التقديرات الواردة في هذه النشرة، فإن النتائج الفعلية للشركة قد تختلف بشكل جوهري عن تلك الموضحة في هذه النشرة.

ومراجعةً لمتطلبات قواعد طرح الأوراق المالية والالتزامات المستمرة، ستقوم الشركة بتقديم نشرة إصدار تكميلية إلى الهيئة إذا علمت في أي وقت بعد تاريخ نشر نشرة الإصدار وقبل اكتمال الطرح بأيٍّ من الآتي: (١) وجود تغيير مهم في أمور جوهرية واردة في نشرة الإصدار، أو (٢) ظهور أي مسائل مهمة كان يجب تضمينها في نشرة الإصدار. وباستثناء هاتين الحالتين، فإن الشركة لا تعزم تحديث أو تعديل أي معلومات تتضمنها هذه النشرة، سواءً كان ذلك نتيجة معلومات جديدة أو أحداث مستقبلية أو غير ذلك. ونتيجة لهذه المخاطر والأمور غير المؤكدة والتقديرات، فإن الأحداث والظروف والتوقعات المستقبلية التي تحتويها هذه النشرة قد لا تحدث على النحو الذي تتوقعه الشركة وقد لا تحدث مطلقاً. وعليه، يتعين على جميع المكتتبين دراسة جميع الإفادات المستقبلية في ضوء هذه الإيضاحات وعدم الاعتماد على الإفادات المستقبلية بشكلٍ أساسي.

دليل الشركة

أعضاء مجلس الإدارة

الرقم	الاسم	المنصب	الجنسية	صفة العضوية	تاريخ التعيين*	العمر	نسبة الملكية المباشرة		نسبة الملكية غير المباشرة	
							قبل الطرح	بعد الطرح	قبل الطرح	بعد الطرح
١	د. سمير سليمان العمران	رئيس مجلس الإدارة	سعودي	مستقل	٢٠٢٢/٠٨/٠٤م	٦٠	لا يوجد	لا يوجد	لا يوجد	لا يوجد
٢	د. عمرو محمود أبو العمايم**	نائب رئيس مجلس الإدارة	مصري	تنفيذي	٢٠٢٢/٠٨/٠٤م	٤٢	لا يوجد	لا يوجد	١,٥٢٪	٠,٧٧٪
٣	عبدالإله عبدالله زاهد***	عضو مجلس الإدارة	سعودي	مستقل	٢٠٢٢/٠٨/٠٤م	٧٢	لا يوجد	لا يوجد	٤,٤٥٪	٢,٢٣٪
٤	محمد جمال المضيان****	عضو مجلس الإدارة	سعودي	تنفيذي	٢٠٢١/١٢/٢٨م	٢٣	لا يوجد	لا يوجد	٢,٥٠٪	٢,٢٥٪
٥	محمد سليمان الحربي	عضو مجلس الإدارة	سعودي	مستقل	٢٠٢٢/٠٨/٠٤م	٥٧	لا يوجد	لا يوجد	لا يوجد	لا يوجد
٦	طلال عبداللطيف عبدالكريم	عضو مجلس الإدارة	سعودي	غير تنفيذي	٢٠٢١/١٢/٢٨م	٤٤	لا يوجد	لا يوجد	لا يوجد	لا يوجد

المصدر: الشركة

* عينت الجمعية العامة غير العادية في اجتماعها الذي انعقد بتاريخ ٠٦/٠١/٤٤٤هـ (الموافق ٢٠٢٢/٠٨/٠٤م) أربعة (٤) أعضاء في مجلس الإدارة، علماً بأن الأستاذ محمد جمال المضيان والأستاذ طلال عبداللطيف عبدالكريم قد تم تعيينهما سابقاً بتاريخ ٢٨/١٢/٢٠٢١م.

** يملك د. عمرو محمود أبو العمايم نسبة ملكية غير مباشرة قدرها ١,٥٢٪ في المصدر نتيجة نسبة ملكية غير مباشرة في شركة الرعاية الصحية الثانية للتجارة قدرها ٢,٨٪ التي بدورها تملك ٤٠٪ من أسهم المصدر.

*** يملك الأستاذ عبدالله عبدالله زاهد نسبة ملكية غير مباشرة قدرها ٤,٤٥٪ في المصدر نتيجة نسبة ملكية غير مباشرة في شركة الرعاية الصحية الثانية للتجارة قدرها ١١,١٪ التي بدورها تملك ٤٠٪ من أسهم المصدر.

**** يملك الأستاذ محمد جمال المضيان نسبة ملكية غير مباشرة قدرها ٢,٥٪ في المصدر نتيجة نسبة ملكية غير مباشرة قدرها ٥٪ في شركة العمران القابضة (أحد المساهمين الكبار) التي بدورها تملك ٥٠٪ من أسهم المصدر.

الجدير بالذكر أنه تم تحديد عوارض الاستقلال لأعضاء مجلس الإدارة استناداً على لائحة حوكمة الشركات الصادرة عن هيئة السوق المالية، وهي تتمثل في:

١. أن يكون مالكاً لما نسبته ٥٪ أو أكثر من أسهم الشركة أو من أسهم شركة أخرى من مجموعتها أو له صلة قرابة مع من يملك هذه النسبة.
٢. أن يكون ممثلاً لشخص ذي صفة اعتبارية يملك ما نسبته ٥٪ أو أكثر من أسهم الشركة أو من أسهم شركة أخرى من مجموعتها.
٣. أن تكون له صلة قرابة مع أيٍّ من أعضاء مجلس الإدارة في الشركة أو في شركة أخرى من مجموعتها.
٤. أن تكون له صلة قرابة مع أيٍّ من كبار التنفيذيين في الشركة أو في شركة أخرى من مجموعتها.
٥. أن يكون عضو مجلس إدارة في شركة أخرى من مجموعة الشركة المرشح لعضوية مجلس إدارتها.
٦. أن يعمل أو كان يعمل موظفاً خلال العامين الماضيين لدى الشركة أو أي طرف متعامل معها أو شركة أخرى من مجموعتها، كمرجعي الحسابات وكبار الموردين، أو أن يكون مالكاً لحصص سيطرة لدى أيٍّ من تلك الأطراف خلال العامين الماضيين.
٧. أن تكون له مصلحة مباشرة أو غير مباشرة في الأعمال والعقود التي تتم لحساب الشركة.
٨. أن يتقاضى مبالغ مالية من الشركة علاوة على مكافأة عضوية مجلس الإدارة أو أي من لجانه تزيد عن (٢٠٠,٠٠٠) ريال سعودي أو عن ٥٠٪ من مكافأته في العام السابق التي تحصل عليها مقابل عضوية مجلس الإدارة أو أي من لجانه أيهما أقل.
٩. أن يشترك في عمل من شأنه منافسة الشركة، أو أن يتجر في أحد فروع النشاط الذي تزاوله الشركة.
١٠. أن يكون قد أمضى ما يزيد على تسع (٩) سنوات متصلة أو منفصلة في عضوية مجلس إدارة الشركة.

عنوان الشركة



شركة الخدمات الطبية المتخصصة

مكتب رقم ٧٠٢

برج فلور العربية، الدور السابع

ص.ب. ٧٦٦٤٦

الخبير ٣١٩٥٢

المملكة العربية السعودية

هاتف: ٨٥٧ ٦٩٩٧ (١٣) +٩٦٦

فاكس: ٨٥٧ ٧٦٦٩ (١٣) +٩٦٦

الموقع الإلكتروني: www.promedex.com

البريد الإلكتروني: info@promedex.com

ممثلا الشركة

الممثل الثاني

الممثل الأول

تامر العقاد

مدير الشؤون المالية

مكتب رقم ٥٠٣

مركز الروضة التجاري، الدور الخامس

طريق الأمير سعود الفيصل

جدة ٢٣٤٣٤

المملكة العربية السعودية

هاتف: ٦١٢ ٤٩٤٩ (١٢) +٩٦٦

جوال: ١٠٧٥ ٦٦٢ ٥٦ +٩٦٦

فاكس: ٦١٢ ٥٠٥٠ (١٢) +٩٦٦

الموقع الإلكتروني: www.promedex.com

البريد الإلكتروني: tamer.akkad@promedex.com

د. عمرو محمود أبو العمايم

العضو المنتدب ونائب رئيس مجلس الإدارة

مكتب رقم ٥٠٣

مركز الروضة التجاري، الدور الخامس

طريق الأمير سعود الفيصل

جدة ٢٣٤٣٤

المملكة العربية السعودية

هاتف: ٦١٢ ٤٩٤٩ (١٢) +٩٦٦

جوال: ٧٧٤٤ ٦٧٨ ٥٤ +٩٦٦

فاكس: ٦١٢ ٥٠٥٠ (١٢) +٩٦٦

الموقع الإلكتروني: www.promedex.com

البريد الإلكتروني: amr.amayem@promedex.com

سوق الأسهم

تداول السعودية
Saudi Exchange

شركة تداول السعودية (تداول السعودية)

طريق الملك فهد - العليا ٦٨٩٧

الوحدة رقم: ١٥

ص.ب. ٣٣٨٨

الرياض ١٢٢١١

المملكة العربية السعودية

هاتف: ٠٠٠ ١٩١٩ (٩٢) +٩٦٦

فاكس: ٢١٨ ٩١٢٣ (١١) +٩٦٦

الموقع الإلكتروني: www.saudiexchange.sa

البريد الإلكتروني: csc@saudiexchange.sa

المستشارون

المستشار المالي ومدير الاكتتاب

السعودي الفرنسي كابيتال
Saudi Fransi Capital



شركة السعودي الفرنسي كابيتال

طريق ملك فهد ٨٠٩٢

ص.ب. ٢٣٤٥٤

الرياض ٣٧٣٥ - ١٢٣١٢

المملكة العربية السعودية

هاتف: ٢٨٢ ٦٦٦٦ (١١) +٩٦٦

فاكس: ٢٨٢ ٦٨٢٣ (١١) +٩٦٦

الموقع الإلكتروني: www.sfc.sa

البريد الإلكتروني: Promedex.IPO@fransicapital.com.sa

المحاسب القانوني



شركة بيكر تلي ام كي ام وشركاه محاسبون قانونيون

طريق الأمير محمد بن عبدالعزيز

مركز بن حمران التجاري،

ص.ب. ١٠٠٨٩٠

جدة ٢٣٤٣٢

المملكة العربية السعودية

هاتف: ٦٢٣ ٩٧٧٧ (١٢) +٩٦٦

فاكس: ٦٢٣ ١٨٨٨ (١٢) +٩٦٦

الموقع الإلكتروني: www.bakertillyjfc.com

البريد الإلكتروني: info@bakertillyjfc.com

تتويه: كل من المستشار المالي ومدير الاكتتاب والمحاسب القانوني المذكورين أعلاه أعطوا موافقتهم الكتابية على استخدام أسمائهم وشعاراتهم وإفاداتهم في هذه النشرة وفق الشكل والسياق الظاهر فيها، ولم يتم أي منهم بسحب موافقته حتى تاريخ هذه النشرة. وتجدر الإشارة إلى أن جميع هذه الجهات والعاملين فيها أو أيًا من أقاربهم لا يملكون أسهماً أو مصلحة من أي نوع في الشركة.

الملخص

يهدف هذا الملخص إلى تقديم خلفية موجزة عن المعلومات الواردة في هذه النشرة. وعليه فإن هذا الملخص لا يحتوي على كافة المعلومات التي قد تكون مهمة بالنسبة للمستثمرين المحتملين. لذلك، فإنه يجب قراءة هذا الملخص كمقدمة لهذه النشرة وينبغي على المستثمرين المحتملين قراءة ومراجعة هذه النشرة بالكامل، ويجب أن يُبنى أي قرار يتعلق بالاستثمار في الأسهم محل الطرح من قِبَل المستثمرين المحتملين مع الأخذ بعين الاعتبار كافة المعلومات في هذه النشرة ككل، لاسيما ما ورد في («إشعار مهم») والقسم رقم (٢) («عوامل المخاطرة») من هذه النشرة، قبل اتخاذ أي قرار استثماري في أسهم الطرح موضوع هذه النشرة.

<p>شركة الخدمات الطبية المتخصصة هي شركة مساهمة سعودية مقفلة بموجب القرار الوزاري رقم ٧٨٨ الصادر بتاريخ ١٤٤٣/٠٥/٢٤هـ (الموافق ٢٠٢١/١٢/٢٨م) والسجل التجاري رقم ٢٠٥٢٠٠١٦٢٧، وتاريخ ١٤٣١/٠٨/١٤هـ (الموافق ٢٠١٠/٠٧/٢٦م) الصادر بمدينة الظهران. ويبلغ رأس مال الشركة الحالي خمسة وثلاثين مليون (٣٥,٠٠٠,٠٠٠) ريال سعودي مقسم إلى ثلاثة ملايين وخمسمائة ألف (٣,٥٠٠,٠٠٠) سهم عادي مدفوعة القيمة بالكامل، بقيمة اسمية قدرها عشرة (١٠) ريال سعودي للسهم الواحد.</p> <p>تأسست شركة الخدمات الطبية المتخصصة تحت اسم «سقراط التخصصية التجارية» من قبل الأستاذة نواف أحمد عبدالله البسام والأستاذ ناصر مبارك عبدالله القحطاني كشركة سعودية ذات مسؤولية محدودة، برأس مال قدره مائة ألف (١٠٠,٠٠٠) ريال سعودي مقسم إلى مائة (١٠٠) حصة مدفوعة القيمة بالكامل بقيمة اسمية قدرها ألف (١,٠٠٠) ريال سعودي للحصة الواحدة وذلك بموجب عقد التأسيس الميث لدى كاتب العدل بوزارة التجارة بتاريخ ١٤٣٠/٠٦/١٤هـ (الموافق ٢٠٠٩/٠٦/٠٧م) والسجل التجاري رقم ٢٠٥١٠٤٠٢٥٩ وتاريخ ١٤٣٠/٠٦/٢٤هـ (الموافق ٢٠٠٩/٠٦/١٨م) الصادر من الخبر.</p> <p>بتاريخ ١٤٣١/٠٨/٠٥هـ (الموافق ٢٠١٠/٠٧/١٧م) تم تعديل العنوان المسجل للشركة ليصبح في مدينة الظهران وبالتالي أصبحت الشركة مقفلة بالسجل التجاري رقم ٢٠٥٢٠٠١٦٢٧ وتاريخ ١٤٣١/٠٨/١٤هـ (الموافق ٢٠١٠/٠٧/٢٦م) الصادر من مدينة الظهران.</p> <p>وبتاريخ ١٤٣٣/٠٩/٠٣هـ (الموافق ٢٠١٢/٠٧/٢٢م)، تنازل الأستاذ ناصر مبارك عبدالله القحطاني عن جميع حصصه في الشركة والبالغ عددها خمس (٥) حصص وذلك للأستاذ عبدالرحمن سمير سليمان العمران كشريك جديد في الشركة، كما تم تعديل اسم الشركة من شركة سقراط التخصصية التجارية إلى شركة الخدمات الطبية المتخصصة. وبتاريخ ١٤٣٤/٠٦/٠٢هـ (الموافق ٢٠١٣/٠٤/١٣م)، تنازل الأستاذ عبدالرحمن سمير سليمان العمران عن جميع حصصه في الشركة والبالغ عددها خمس (٥) حصص، وذلك للأستاذ محمد جمال محمد المضيان كشريك جديد في الشركة. وبتاريخ ١٤٣٥/١٢/٢٨هـ (الموافق ٢٠١٤/١٠/٢٢م)، تنازلت الأستاذة نواف أحمد عبدالله البسام عن جميع حصصها في الشركة والبالغ عددها خمس وتسعين (٩٥) حصة، وذلك لشركة العمران القابضة كشريك جديد في الشركة كما تنازل الأستاذ محمد جمال محمد المضيان عن جميع حصصه في الشركة والبالغ عددها خمس (٥) حصص، وذلك لشركة استثمارات النخبة كشريك جديد في الشركة. وبتاريخ ١٤٤١/٠٦/٠٨هـ (الموافق ٢٠٢٠/٠٢/٠٢م) تنازلت شركة العمران القابضة عن عدد ثلاثين (٣٠) حصة من إجمالي حصصها في الشركة حصة كما تنازلت شركة استثمارات النخبة عن جميع حصصها في الشركة والبالغة عدد خمس (٥) حصص، وذلك لشركة الرعاية الصحية الثانية للتجارة شركة شخص واحد كشريك جديد في الشركة. وبتاريخ ١٤٤١/١١/٢١هـ (الموافق ٢٠٢٠/٠٧/١٢م) تمت زيادة رأس مال الشركة من مائة ألف (١٠٠,٠٠٠) ريال سعودي إلى مائة وثلاثين ألف (١٢٠,٠٠٠) ريال سعودي مقسم إلى مائة وثلاثين (١٢٠) حصة مدفوعة القيمة بالكامل بقيمة اسمية قدرها ألف (١,٠٠٠) ريال سعودي للحصة الواحدة، وذلك من خلال إصدار حصص جديدة لصالح شركة الرعاية الصحية الثانية للتجارة ولصالح الأستاذ رياض عبدالله راشد أبونيان كشريك جديد في الشركة مقابل مساهمة نقدية. وبتاريخ ١٤٤٣/٠٣/٢٨هـ (الموافق ٢٠٢١/١١/٠٣م) تمت زيادة رأس مال الشركة من مائة وثلاثين ألف (١٢٠,٠٠٠) ريال سعودي إلى خمسمائة ألف (٥٠٠,٠٠٠) ريال سعودي مقسم خمسمائة (٥٠٠) حصة مدفوعة القيمة بالكامل بقيمة اسمية قدرها ألف (١,٠٠٠) ريال سعودي للحصة الواحدة، وذلك من خلال إصدار حصص جديدة لصالح كل شريك مقابل مساهمة نقدية.</p> <p>وتمت الموافقة على تحويل الشركة من شركة ذات مسؤولية محدودة إلى شركة مساهمة (مقفلة) بموجب قرار الشركاء بتاريخ ١٤٤٣/٠٥/٠٥هـ (الموافق ٢٠٢١/١٢/٠٩م) برأس مال قدره خمسمائة ألف (٥٠٠,٠٠٠) ريال سعودي مقسم إلى خمسين ألف (٥٠,٠٠٠) سهم عادي، وصدر قرار وزارة التجارة (القرار رقم ٧٨٨) القاضي بالموافقة على إعلان تحول الشركة بتاريخ ١٤٤٣/٠٥/٢٤هـ (الموافق ٢٠٢١/١٢/٢٨م)، وتم استكمال جميع الإجراءات بما فيها تعديل السجل التجاري.</p> <p>وبتاريخ ١٤٤٣/١١/٢٠هـ (الموافق ٢٠٢٢/٠٦/١٩م) تمت موافقة الجمعية العامة غير العادية على زيادة رأس مال الشركة من خمسمائة ألف (٥٠٠,٠٠٠) ريال سعودي إلى خمسة وثلاثين مليون (٣٥,٠٠٠,٠٠٠) ريال سعودي مقسم إلى ثلاثة ملايين وخمسمائة ألف (٣,٥٠٠,٠٠٠) سهم عادي مدفوعة القيمة بالكامل من خلال تحويل مبلغ سبعة وعشرين مليون ومائتين وستة وثمانين ألف وستمائة وثلاثة عشر (٢٧,٢٨٦,٦١٣) ريال سعودي من أطراف ذوي علاقة عن طريق علاقة دائنة إلى حساب رأس المال ومبلغ سبعة ملايين ومائتين وثلاثة عشر ألف وثلاثمائة وسبعة وثمانين (٧,٢١٣,٣٨٧) ريال سعودي تحول من حساب الأرباح المبقاة إلى حساب رأس المال. يبلغ رأس مال الشركة الحالي خمسة وثلاثين مليون (٣٥,٠٠٠,٠٠٠) ريال سعودي مقسم إلى ثلاثة ملايين وخمسمائة ألف (٣,٥٠٠,٠٠٠) سهم عادي مدفوعة القيمة بالكامل، بقيمة اسمية تبلغ عشرة (١٠) ريال سعودي للسهم الواحد.</p>	<p>الشركة ووصفها وتأسيسها</p> <p>ملخص أنشطة الشركة</p> <ul style="list-style-type: none"> - وكلاء البيع في الأدوية. - أنشطة مستودعات الأدوية. - البيع بالتجزئة للأجهزة والمعدات والمستلزمات الطبية. - مخازن الأجهزة والمنتجات الطبية. - التمثيل القانوني لمصنعي الأجهزة والمنتجات الطبية. <p>هذا وقد حصلت الشركة على جميع التراخيص النظامية اللازمة لمزاولة أنشطتها الحالية، وباستثناء ما تم الإشارة إليه في القسم رقم (١٨-٣) («التراخيص الجوهرية») من هذه النشرة، لا تزال جميع تلك التراخيص سارية المفعول حتى تاريخ هذه النشرة. وتتمثل أنشطة الشركة الفعلية الحالية باستيراد وتصدير الغرسات الطبية، والأجهزة، والمواد الاستهلاكية عالية التقنية، وبيعها إلى المستشفيات، والمراكز الطبية الخاصة، والحكومية في جميع أنحاء المملكة.</p>
---	--

كما في تاريخ هذه النشرة، لدى المُصدر شركة تابعة واحدة وهي شركة بروميديكس لتجارة المعدات الطبية ش.م.م، شركة ذات مسؤولية محدودة تم تأسيسها في دبي، الإمارات العربية المتحدة، بموجب الرخصة رقم ٨١٧٣١٣ (للمزيد من المعلومات يرجى مراجعة القسم رقم (٩-٣) «معلومات عامة حول الشركة التابعة») من هذه النشرة).				الشركات التابعة
يوضح الجدول أدناه المساهمين الكبار ونسبة ملكيتهم في الشركة قبل الطرح وبعده.				
بعد الطرح		قبل الطرح		المساهمون الكبار
نسبة الملكية	عدد الأسهم	نسبة الملكية	عدد الأسهم	
٤٥%	١,٥٧٥,٠٠٠	٥٠%	١,٧٥٠,٠٠٠	شركة العمران القابضة
٢٠%	٧٠٠,٠٠٠	٤٠%	١,٤٠٠,٠٠٠	شركة الرعاية الصحية الثانية للتجارة
٥%	١٧٥,٠٠٠	١٠%	٣٥٠,٠٠٠	رياض عبدالله أبونيان
٧٠%	٢,٤٥٠,٠٠٠	١٠٠%	٣,٥٠٠,٠٠٠	الإجمالي
				المصدر: الشركة
خمس وثلاثون مليون (٣٥,٠٠٠,٠٠٠) ريال سعودي مدفوعة القيمة بالكامل.				رأس مال الشركة
ثلاثة ملايين وخمسمائة ألف (٣,٥٠٠,٠٠٠) سهم عادي مدفوعة القيمة بالكامل.				إجمالي عدد أسهم الشركة
عشرة (١٠) ريال سعودي.				القيمة الاسمية للسهم
مليون وخمسون ألف (١,٠٥٠,٠٠٠) سهم عادي.				إجمالي عدد الأسهم المطروحة للاكتتاب
ثلاثون بالمائة (٣٠٪).				نسبة الأسهم المطروحة من رأس مال الشركة
(٦٨) ريال سعودي.				سعر الطرح
(٧١,٤٠٠,٠٠٠) ريال سعودي.				إجمالي قيمة الطرح
سوف يتم توزيع صافي متحصلات الطرح البالغة (٦٠,٧٧٠,٠٠٠) ريال سعودي بعد خصم مصاريف الطرح المقدر بحوالي ١٠,٦٣٠,٠٠٠ ريال سعودي على المساهمين البائعين، ولن تحصل الشركة على أي جزء من متحصلات الطرح (للمزيد من المعلومات يرجى مراجعة القسم رقم (٦) «استخدام متحصلات الطرح») من هذه النشرة).				استخدام متحصلات الطرح
<p>يقتصر الاكتتاب في أسهم الطرح في السوق الموازية على فئات المستثمرين المؤهلين، وفق تعريف المستثمر المؤهل في قائمة المصطلحات المستخدمة في لوائح هيئة السوق المالية وقواعدها وفي قائمة المصطلحات المستخدمة في قواعد شركة تداول السعودية («السوق» أو «تداول السعودية»)، ويقصد به في الباب الثامن من قواعد طرح الأوراق المالية والالتزامات المستمرة، أي من الآتي:</p> <ol style="list-style-type: none"> ١. مؤسسات سوق مالية تتصرف لحسابها الخاص. ٢. عملاء مؤسسة سوق مالية مرخص لها في ممارسة أعمال الإدارة شريطة أن تكون مؤسسة السوق المالية قد عُيِّنَتْ بشروط تمكنها من اتخاذ القرارات الخاصة بقبول المشاركة في الطرح والاستثمار في السوق الموازية نيابة عن العميل دون حاجة إلى الحصول على موافقة مسبقة منه. ٣. حكومة المملكة، أو أي جهة حكومية، أو أي هيئة دولية تعترف بها الهيئة، أو السوق، أو أي سوق مالية أخرى تعترف بها الهيئة، أو مركز الإيداع. ٤. الشركات المملوكة من الحكومة، مباشرة أو عن طريق محفظة تديرها مؤسسة سوق مالية مرخص لها في ممارسة أعمال الإدارة. ٥. الشركات والصناديق المؤسسية في دول مجلس التعاون لدول الخليج العربية. ٦. صناديق الاستثمار. ٧. الأجانب غير المقيمين المسموح لهم بالاستثمار في السوق الموازية والذين يستوفون المتطلبات المنصوص عليها في الدليل الاسترشادي لاستثمار الأجانب غير المقيمين في السوق الموازية. ٨. المؤسسات المالية الأجنبية المؤهلة. ٩. أي أشخاص آخريين يجوز لهم فتح حساب استثماري في المملكة وحساب لدى مركز الإيداع. ١٠. أشخاص طبيعويين يجوز لهم فتح حساب استثماري في المملكة وحساب لدى مركز الإيداع، ويستوفون أيًا من المعايير الآتية: <ul style="list-style-type: none"> - أن يكون الشخص قد قام بصفقات في أسواق الأوراق المالية لا يقل مجموع قيمتها عن أربعين مليون (٤٠,٠٠٠,٠٠٠) ريال سعودي ولا تقل عن عشر (١٠) صفقات في كل ربع سنة خلال الاثني عشر شهراً (١٢) الماضية، - ألا تقل قيمة صافي أصوله عن خمسة ملايين (٥,٠٠٠,٠٠٠) ريال سعودي، - أن يعمل أو سبق له العمل مدة ثلاث (٣) سنوات على الأقل في القطاع المالي، - أن يكون حاصلاً على الشهادة العامة للتعامل في الأوراق المالية المعتمدة من قبل الهيئة، - أن يكون حاصلاً على شهادة مهنية متخصصة في مجال أعمال الأوراق المالية معتمدة من جهة معترف بها دولياً ١١. أي أشخاص آخريين تحددهم الهيئة. 				فئات المستثمرين المستهدفين

سيكون الاكتتاب متاحاً للمستثمرين المؤهلين عبر نظام الاكتتاب الإلكتروني الخاص بمدير الاكتتاب خلال فترة الطرح ويجب على المكتتب استيفاء متطلبات الاكتتاب وفقاً لتعليمات الاكتتاب الموضحة في نموذج طلب الاكتتاب وفي هذه النشرة (للمزيد من المعلومات يرجى مراجعة القسم رقم (٩) «المعلومات المتعلقة بالأسهم وأحكام الطرح وشروطه» (من هذه النشرة).	طريقة الاكتتاب في أسهم الطرح
عشرة (١٠) أسهم.	الحد الأدنى لعدد الأسهم التي يمكن الاكتتاب فيها
ستمائة وثمانون (٦٨٠) ريال سعودي.	قيمة الحد الأدنى لعدد الأسهم التي يمكن الاكتتاب فيها
مائة وأربعة وسبعون ألفاً وتسعمائة وتسعة وتسعون (١٧٤,٩٩٩) سهماً عادياً.	الحد الأعلى لعدد الأسهم التي يمكن الاكتتاب فيها
إحدى عشر مليون وثمانمائة وتسعة وتسعون ألفاً وتسعمائة وإثنان وثلاثون (١١,٨٩٩,٩٣٢) ريال سعودي.	قيمة الحد الأعلى لعدد الأسهم التي يمكن الاكتتاب فيها
سيقوم مدير الاكتتاب بفتح حساب أمانة لاستلام مبالغ الاكتتاب، ويجب على كل مكتتب تقديم طلب الاكتتاب وإيداع المبالغ المكتتب بها في هذا الحساب، والذي سيتم توضيحه في نموذج طلب الاكتتاب، وبعد انتهاء فترة الطرح، سيتم الإعلان عن التخصيص بإشعار المستثمرين وذلك في موعد أقصاه الأربعاء ١٤٤٥/٠١/٠١ هـ (الموافق ٢٠٢٣/٠٧/١٩ م). وسيتم تخصيص الأسهم المطروحة للاكتتاب وفق لما يقترحه المستشار المالي بالتشاور مع المصدر، وسيكون رد الفائض خلال يومين عمل (٢) من تاريخ التخصيص كحد أقصى، ولن يكون هناك أي عمولات أو استقطاعات من قبل مدير الاكتتاب أو الشركة (يرجى مراجعة القسم رقم (٩) «المعلومات المتعلقة بالأسهم وأحكام الطرح وشروطه» من هذه النشرة).	طريقة التخصيص ورد الفائض
فترة مدتها (٨) أيام تبدأ من يوم الأحد ١٤٤٤/١٢/٢١ هـ (الموافق ٢٠٢٣/٠٧/٠٩ م) وتستمر حتى نهاية يوم الأحد ١٤٤٤/١٢/٢٨ هـ (الموافق ٢٠٢٣/٠٧/١٦ م).	فترة الطرح
تستحق أسهم الطرح نصيبها من أي توزيعات أرباح تعلن عنها الشركة اعتباراً من تاريخ نشرة الإصدار هذه وعن أي من السنوات المالية اللاحقة (يرجى مراجعة القسم رقم (٥) «سياسة توزيع الأرباح» من هذه النشرة).	الأحقية في الأرباح
جميع أسهم الشركة أسهم عادية من فئة واحدة، ولا يعطي أي سهم أي حقوق تفضيلية، ويعطي كل سهم لحامله الحق في صوت واحد، ويحق لكل مساهم حضور اجتماعات الجمعية العامة والتصويت فيها أيًا كان عدد أسهمه.	حقوق التصويت
يجب على المساهمين الكبار الحاليين الذين يملكون ٥٪ أو أكثر من أسهم الشركة (المذكور أسماؤهم في الصفحة (ن)) عدم التصرف في أسهمهم لمدة اثني عشر (١٢) شهراً تبدأ من تاريخ بدء تداول أسهم الشركة في السوق الموازية «فترة الحظر»، ويقوم مركز إيداع الأوراق المالية برفع القيود عن تلك الأسهم بشكل مباشر بعد انتهاء فترة الحظر المفروضة، دون الحاجة للحصول على موافقة مسبقة من هيئة السوق المالية.	القيود المفروضة على الأسهم
لم يسبق إدراج أسهم الشركة سواء في المملكة العربية السعودية أو في أي مكان آخر قبل هذا الطرح في السوق الموازية. وقد تقدمت الشركة إلى الهيئة بطلب تسجيل وطرح الأسهم في السوق الموازية وفقاً لقواعد طرح الأوراق المالية والالتزامات المستمرة، كما تقدمت إلى شركة تداول السعودية بطلب الإدراج وفقاً لقواعد الإدراج. وقد تم الحصول على كافة الموافقات ذات العلاقة واللازمة لإتمام عملية الطرح، وتم الاستيفاء بكافة المستندات المؤيدة المطلوبة لذلك الغرض.	الأسهم التي سبق للمصدر إدراجها

التواريخ المهمة وإجراءات الطرح

الجدول الزمني المتوقع للطرح

التاريخ	الحدث
فترة مدتها (٨) أيام عمل تبدأ من يوم الأحد ١٤٤٤/١٢/٢١هـ (الموافق ٢٠٢٣/٠٧/٠٩م) وتستمر حتى الساعة ٢٣:٥٩ مساءً من يوم الأحد ١٤٤٤/١٢/٢٨هـ (الموافق ٢٠٢٣/٠٧/١٦م).	فترة الطرح
يوم الأحد ١٤٤٤/١٢/٢٨هـ (الموافق ٢٠٢٣/٠٧/١٦م).	آخر موعد لتقديم طلبات الاكتتاب
يوم الإثنين ١٤٤٤/١٢/٢٩هـ (الموافق ٢٠٢٣/٠٧/١٧م).	آخر موعد لسداد قيمة الاكتتاب وفق طلبات الاكتتاب
في موعد أقصاه يوم الأربعاء ١٤٤٥/٠١/٠١هـ (الموافق ٢٠٢٣/٠٧/١٩م).	الإعلان عن التخصيص النهائي لأسهم الطرح وإشعار المستثمرين
في موعد أقصاه يوم الأحد ١٤٤٥/٠١/٠٥هـ (الموافق ٢٠٢٣/٠٧/٢٣م).	رد الفائض (إن وجد)
يتوقع أن يبدأ تداول أسهم الشركة في السوق الموازية بعد استيفاء جميع المتطلبات والانتهاج من جميع الإجراءات النظامية ذات العلاقة، وسيتم الإعلان عن بدء تداول الأسهم على موقع تداول (www.saudiexchange.sa).	التاريخ المتوقع لبدء تداول الأسهم

تنويه: إن جميع التواريخ المذكورة في الجدول الزمني أعلاه تقريبية، وسوف يتم الإعلان عن التواريخ الفعلية عبر موقع تداول (www.saudiexchange.sa) والمواقع الإلكترونية لشركة السعودي الفرنسي كايبتال (www.sfc.sa) والموقع الإلكتروني للشركة (www.promedex.com).

كيفية التقدم بطلب الاكتتاب

يقتصر الاكتتاب في أسهم الطرح على المستثمرين المؤهلين:

١. مؤسسات سوق مالية تتصرف لحسابها الخاص.
٢. عملاء مؤسسة سوق مالية مرخص لها في ممارسة أعمال الإدارة شريطة أن تكون مؤسسة السوق المالية قد عُيِّنت بشروط تمكنها من اتخاذ القرارات الخاصة بقبول المشاركة في الطرح والاستثمار في السوق الموازية نيابة عن العميل دون حاجة إلى الحصول على موافقة مسبقة منه.
٣. حكومة المملكة، أو أي جهة حكومية، أو أي هيئة دولية تعترف بها الهيئة، أو السوق، أو أي سوق مالية أخرى تعترف بها الهيئة، أو مركز الإيداع.
٤. الشركات المملوكة من الحكومة، مباشرة أو عن طريق محفظة تديرها مؤسسة سوق مالية مرخص لها في ممارسة أعمال الإدارة.
٥. الشركات والصناديق المؤسسة في دول مجلس التعاون لدول الخليج العربية.
٦. صناديق الاستثمار.
٧. الأجانب غير المقيمين المسموح لهم بالاستثمار في السوق الموازية والذين يستوفون المتطلبات المنصوص عليها في الدليل الاسترشادي لاستثمار الأجانب غير المقيمين في السوق الموازية.
٨. المؤسسات المالية الأجنبية المؤهلة.
٩. أي أشخاص اعتباريين آخرين يجوز لهم فتح حساب استثماري في المملكة وحساب لدى مركز الإيداع.
١٠. أشخاص طبيعيين يجوز لهم فتح حساب استثماري في المملكة وحساب لدى مركز الإيداع، ويستوفون أيًا من المعايير الآتية:
 - أ. أن يكون الشخص قد قام بصفقات في أسواق الأوراق المالية لا يقل مجموع قيمتها عن أربعين مليون ريال سعودي ولا تقل عن عشر صفقات في كل ربع سنة خلال الاثني عشر شهرًا الماضية.
 - ب. ألا تقل قيمة صافي أصوله عن خمسة ملايين ريال سعودي.
 - ج. أن يعمل أو سبق له العمل مدة ثلاث سنوات على الأقل في القطاع المالي.
 - د. أن يكون حاصلًا على الشهادة العامة للتعامل في الأوراق المالية المعتمدة من قبل الهيئة.
 - هـ. أن يكون حاصلًا على شهادة مهنية متخصصة في مجال أعمال الأوراق المالية معتمدة من جهة معترف بها دولياً.
١١. أي أشخاص آخرين تحددهم الهيئة.

يجب على المستثمرين المؤهلين أن يقدموا طلب الاكتتاب إلى مدير الاكتتاب، من خلال نظام الاكتتاب الإلكتروني الخاص بمدير الاكتتاب والذي سيتمكن المستثمرون المؤهلون من خلاله الاكتتاب في أسهم الشركة خلال فترة الطرح، على أن يتم تقديم طلب الاكتتاب في موعد أقصاه الساعة ١١:٥٩ مساءً من تاريخ الإقبال. يجب أن يرفق بطلب الاكتتاب في أسهم الطرح جميع المستندات الداعمة والمطلوبة حسب التعليمات. ويقر كل مستثمر، من خلال إكماله طلب الاكتتاب، بأنه استلم هذه النشرة وقرأها، ويرغب بناء على ذلك الاكتتاب في الأسهم المطروحة حسب ما هو مبين في طلب الاكتتاب.

سوف يكون طلب الاكتتاب متاحًا للمكاتب خلال فترة الطرح عبر نظام الاكتتاب الإلكتروني الخاص بمدير الاكتتاب والذي سيتمكن المستثمرون المؤهلون من خلاله الاكتتاب في أسهم الشركة، ويتعين على المكاتب استيفاء متطلبات الاكتتاب وتعبئة نماذج طلبات الاكتتاب طبقًا للتعليمات الواردة في القسم رقم (٩) «المعلومات المتعلقة بالأسهم وأحكام الطرح وشروطه» من هذه النشرة. ويجب على كل مستثمر أن يوافق على كل الفقرات الواردة في نموذج طلب الاكتتاب. ويحتفظ المستشار المالي بالتشاور مع الشركة بحققها في رفض أي استثمار بصورة جزئية أو كلية في حالة عدم استيفاء أي من شروط الاكتتاب. ولا يسمح بتعديل طلب الاكتتاب وسحبه بعد استلامه من مدير الاكتتاب. ويعتبر طلب الاكتتاب فور تقديمه اتفاقًا قانونيًا ملزمًا بين المكاتب والشركة، يرجى مراجعة القسم رقم (٩) «المعلومات المتعلقة بالأسهم وأحكام الطرح وشروطه» من هذه النشرة.

ملخص المعلومات الأساسية

تنويه للمستثمرين

يهدف هذا الملخص إلى تقديم لمحة عامة عن المعلومات الواردة في هذه النشرة، وعليه فإن هذا الملخص يعتبر بمثابة تقديم موجز للمعلومات الأساسية التي تتضمنها هذه النشرة، ويتعين على مستلمي هذه النشرة قراءتها بالكامل وعلى وجه الخصوص ما ورد في قسم «إشعار مهم» في الصفحة (أ) والقسم رقم (٢) «عوامل المخاطرة» الواردة في هذه النشرة، قبل اتخاذ أي قرار بالاستثمار في أسهم الشركة بعد الانتهاء من تسجيلها وطرحها في السوق الموازية. وقد تم تعريف بعض المصطلحات والعبارات المختصرة الواردة في القسم رقم (١) «التعريفات والمصطلحات» من هذه النشرة.

نبذة عن الشركة

شركة الخدمات الطبية المتخصصة هي شركة مساهمة سعودية مغلقة بموجب القرار الوزاري رقم ٧٨٨ الصادر بتاريخ ٢٤/٠٥/١٤٤٣هـ (الموافق ٢٨/١٢/٢٠٢١م) والسجل التجاري رقم ٢٠٥٢٠١٦٢٧. وتاريخ ١٤/٠٨/١٤٣١هـ (الموافق ٢٦/٠٧/٢٠١٠م) الصادر بمدينة الظهران. ويبلغ رأس مال الشركة الحالي خمسة وثلاثين مليون (٣٥,٠٠٠,٠٠٠) ريال سعودي مقسم إلى ثلاثة ملايين وخمسمائة ألف (٣,٥٠٠,٠٠٠) سهم عادي مدفوعة القيمة بالكامل، بقيمة اسمية قدرها عشرة (١٠) ريالات سعودية للسهم الواحد.

تأسست شركة الخدمات الطبية المتخصصة تحت اسم «سقراط التخصصية التجارية» من قبل الأستاذة نوف أحمد عبدالله البسام والأستاذ ناصر مبارك عبدالله الفحطاني كشركة سعودية ذات مسؤولية محدودة، برأس مال قدره مائة ألف (١٠٠,٠٠٠) ريال سعودي مقسم إلى مائة (١٠٠) حصة مدفوعة القيمة بالكامل بقيمة اسمية قدرها ألف (١,٠٠٠) ريال سعودي للحصة الواحدة وذلك بموجب عقد التأسيس المثبت لدى كاتب العدل بوزارة التجارة بتاريخ ١٤/٠٦/١٤٢٠هـ (الموافق ٠٧/٠٦/٢٠٠٩م) والسجل التجاري رقم ٢٠٥١٠٤٠٢٥٩ بتاريخ ٢٤/٠٦/١٤٣٠هـ (الموافق ١٧/٠٦/٢٠٠٩م) الصادر من الخبر.

بتاريخ ٠٥/٠٨/١٤٣١هـ (الموافق ١٧/٠٧/٢٠١٠م) تم تعديل العنوان المسجل للشركة ليصبح في مدينة الظهران وبالتالي أصبحت الشركة مقيدة بالسجل التجاري رقم ٢٠٥٢٠١٦٢٧ وتاريخ ١٤/٠٨/١٤٣١هـ (الموافق ٢٦/٠٧/٢٠١٠م) الصادر من مدينة الظهران.

وبتاريخ ٠٣/٠٩/١٤٣٣هـ (الموافق ٢٢/٠٧/٢٠١٢م)، تنازل الأستاذ ناصر مبارك عبدالله الفحطاني عن جميع حصصه في الشركة والبالغة عدد خمس (٥) حصص من إجمالي حصص الشركة وذلك للأستاذ عبدالرحمن سمير سليمان العمران كشريك جديد في الشركة، كما تم تعديل اسم الشركة من شركة سقراط التخصصية التجارية إلى شركة الخدمات الطبية المتخصصة. وبتاريخ ٠٣/٠٦/١٤٣٤هـ (الموافق ١٣/٠٤/٢٠١٣م)، تنازل الأستاذ عبدالرحمن سمير سليمان العمران عن جميع حصصه في الشركة والبالغ عددها خمس (٥) حصص وذلك للأستاذ محمد جمال محمد المضيان كشريك جديد في الشركة. وبتاريخ ٢٨/١٢/١٤٢٥هـ (الموافق ٢٢/١٠/٢٠١٤م)، تنازلت الأستاذة نوف أحمد عبدالله البسام عن جميع حصصها في الشركة والبالغ عددها خمس وتسعين (٩٥) حصة وذلك لشركة العمران القابضة كشريك جديد في الشركة كما تنازل الأستاذ محمد جمال محمد المضيان عن جميع حصصه في الشركة والبالغ عددها خمس (٥) حصص وذلك لشركة استثمارات النخبة كشريك جديد في الشركة. وبتاريخ ٠٨/٠٦/١٤٤١هـ (الموافق ٠٢/٠٢/٢٠٢٠م) تنازلت شركة العمران القابضة عن عدد ثلاثين (٣٠) حصة من إجمالي حصصها في الشركة كما تنازلت شركة استثمارات النخبة عن جميع حصصها في الشركة والبالغ عددها خمس (٥) حصص وذلك لشركة الرعاية الصحية الثانية للتجارة شركة شخص واحد كشريك جديد في الشركة. وبتاريخ ٢١/١١/١٤٤١هـ (الموافق ١٢/٠٧/٢٠٢٠م) تمت زيادة رأس مال الشركة من مائة ألف (١٠٠,٠٠٠) ريال سعودي إلى مائة وثلاثين ألف (١٣٠,٠٠٠) ريال سعودي مقسم إلى مائة وثلاثين (١٣٠) حصة مدفوعة القيمة بالكامل بقيمة اسمية قدرها ألف (١,٠٠٠) ريال سعودي للحصة الواحدة وذلك من خلال إصدار حصص جديدة لصالح شركة الرعاية الصحية الثانية للتجارة ولصالح الأستاذ رياض عبدالله راشد أبونيان كشريك جديد في الشركة مقابل مساهمة نقدية. وبتاريخ ٢٨/٠٣/١٤٤٣هـ (الموافق ٠٣/١١/٢٠٢١م) تمت زيادة رأس مال الشركة من مائة وثلاثين ألف (١٣٠,٠٠٠) ريال سعودي إلى خمسمائة ألف (٥٠٠,٠٠٠) ريال سعودي مقسم خمسمائة (٥٠٠) حصة مدفوعة القيمة بالكامل بقيمة اسمية قدرها ألف (١,٠٠٠) ريال سعودي للحصة الواحدة وذلك من خلال إصدار حصص جديدة لصالح كل شريك مقابل مساهمة نقدية.

وتمت الموافقة على تحويل الشركة من شركة ذات مسؤولية محدودة إلى شركة مساهمة (مغلقة) بموجب قرار الشركاء بتاريخ ٠٥/٠٥/١٤٤٣هـ (الموافق ٠٩/١٢/٢٠٢١م) برأس مال قدره خمسمائة ألف (٥٠٠,٠٠٠) ريال سعودي مقسم إلى خمسين ألف (٥٠,٠٠٠) سهم عادي. وصدر قرار وزارة التجارة (القرار رقم ٧٨٨) القاضي بالموافقة على إعلان تحول الشركة بتاريخ ٢٤/٠٥/١٤٤٣هـ (الموافق ٢٨/١٢/٢٠٢١م)، وتم استكمال جميع الإجراءات بما فيها تعديل السجل التجاري.

وبتاريخ ٢٠/١١/١٤٤٣هـ (الموافق ١٩/٠٦/٢٠٢٢م) تمت موافقة الجمعية العامة غير العادية على زيادة رأس مال الشركة من خمسمائة ألف (٥٠٠,٠٠٠) ريال سعودي إلى خمسة وثلاثين مليون (٣٥,٠٠٠,٠٠٠) ريال سعودي مقسم إلى ثلاثة ملايين وخمسمائة ألف (٣,٥٠٠,٠٠٠) سهم عادي مدفوعة القيمة بالكامل من خلال تحويل مبلغ سبعة وعشرين مليوناً ومائتين وستة وثمانين ألفاً وستمائة وثلاثة عشر

(٢٧,٢٨٦,٦١٣) ريالاً سعودياً من أطراف ذوي علاقة عن طريق علاقة دائنة إلى حساب رأس المال ومبلغ سبعة ملايين ومائتين وثلاثة عشر ألفاً وثلاثمائة وسبعة وثمانين (٧,٢١٣,٣٨٧) ريالاً سعودياً تحول من حساب الأرباح المبقاة إلى حساب رأس المال.

يبلغ رأس مال الشركة الحالي خمسة وثلاثين مليون (٣٥,٠٠٠,٠٠٠) ريال سعودي مقسم إلى ثلاثة ملايين وخمسمائة ألف (٣,٥٠٠,٠٠٠) سهم عادي مدفوعة القيمة بالكامل، بقيمة اسمية قدرها عشرة (١٠) ريالات سعودية للسهم الواحد. ويحق لكل مساهم أيًا كان عدد الأسهم التي يملكها حضور اجتماعات الجمعية العامة للمساهمين («الجمعية العامة») والتصويت فيها. وتستحق أسهم الطرح نصيبها من أي توزيعات أرباح تعلن عنها الشركة اعتباراً من تاريخ نشرة الإصدار هذه وعن أي سنة من السنوات المالية اللاحقة (يرجى مراجعة القسم رقم (٥) «سياسة توزيع الأرباح» من هذه النشرة).

هيكل ملكية الشركة قبل الطرح وبعده

يوضح الجدول التالي هيكل ملكية الشركة قبل الطرح وبعده:

الجدول رقم (١-١): هيكل ملكية الشركة قبل الطرح وبعده

بعد الطرح				قبل الطرح				المساهمون
نسبة الملكية غير المباشرة	نسبة الملكية المباشرة	القيمة الاسمية (ريال سعودي)	عدد الأسهم	نسبة الملكية غير المباشرة	نسبة الملكية المباشرة	القيمة الاسمية (ريال سعودي)	عدد الأسهم	
لا يوجد	%٤٥	١٠	١,٥٧٥,٠٠٠	لا يوجد	%٥٠	١٠	١,٧٥٠,٠٠٠	شركة العمران القابضة
لا يوجد	%٢٠	١٠	٧٠٠,٠٠٠	لا يوجد	%٤٠	١٠	١,٤٠٠,٠٠٠	شركة الرعاية الصحية الثانية للتجارة
لا يوجد	%٥	١٠	١٧٥,٠٠٠	لا يوجد	%١٠	١٠	٣٥٠,٠٠٠	رياض عبدالله أبونيان
لا ينطبق	%٣٠	١٠	١,٠٥٠,٠٠٠	لا ينطبق	لا ينطبق	لا ينطبق	لا ينطبق	الجمهور
لا يوجد	%١٠٠	-	٣,٥٠٠,٠٠٠	لا يوجد	%١٠٠	-	٣,٥٠٠,٠٠٠	الإجمالي

المصدر: الشركة

المساهمون الكبار الذين يملكون ٥% أو أكثر من أسهم الشركة قبل الطرح وبعده

لدى الشركة مساهمون كبار يملكون أكثر من ٥% من أسهم الشركة كما في تاريخ هذه النشرة، ويوضح الجدول التالي عدد أسهمهم ونسبة ملكيتهم قبل الطرح وبعده.

الجدول رقم (٢-١): المساهمون الكبار، وعدد أسهمهم، ونسبة ملكيتهم قبل الطرح وبعده

بعد الطرح				قبل الطرح				المساهمون الكبار
نسبة الملكية غير المباشرة	نسبة الملكية المباشرة	القيمة الاسمية (ريال سعودي)	عدد الأسهم	نسبة الملكية غير المباشرة	نسبة الملكية المباشرة	القيمة الاسمية (ريال سعودي)	عدد الأسهم	
لا يوجد	%٤٥	١٠	١,٥٧٥,٠٠٠	لا يوجد	%٥٠	١٠	١,٧٥٠,٠٠٠	شركة العمران القابضة
لا يوجد	%٢٠	١٠	٧٠٠,٠٠٠	لا يوجد	%٤٠	١٠	١,٤٠٠,٠٠٠	شركة الرعاية الصحية الثانية للتجارة
لا يوجد	%٥	١٠	١٧٥,٠٠٠	لا يوجد	%١٠	١٠	٣٥٠,٠٠٠	رياض عبدالله أبونيان
لا يوجد	%٧٠	-	٢,٤٥٠,٠٠٠	لا يوجد	%١٠٠	-	٣,٥٠٠,٠٠٠	الإجمالي

المصدر: الشركة

أنشطة الشركة الرئيسية

تمارس الشركة نشاطها بموجب السجل التجاري رقم ٢٠٥٢٠١٦٢٧ وتاريخ ١٤/٠٨/٢٠١٤هـ (الموافق ٢٦/٠٧/٢٠١٠م). تتمثل أنشطة الشركة وفقاً لنظامها الأساسي وكما في السجل التجاري بمزاولة وتنفيذ الأغراض التالية:

- وكلاء البيع في الأدوية.
 - أنشطة مستودعات الأدوية.
 - البيع بالتجزئة للأجهزة والمعدات والمستلزمات الطبية.
 - مخازن الأجهزة والمنتجات الطبية.
 - التمثيل القانوني لمصنعي الأجهزة والمنتجات الطبية.
- هذا وقد حصلت الشركة على جميع التراخيص النظامية اللازمة لمزاولة أنشطتها الحالية، وباستثناء ما تم الإشارة إليه في القسم رقم (٢-١٨) «التراخيص الجوهرية» من هذه النشرة، لا تزال جميع تلك التراخيص سارية المفعول حتى تاريخ هذه النشرة.
- وتتمثل أنشطة الشركة الفعلية باستيراد وتصدير الغرسات الطبية، والأجهزة والمواد الاستهلاكية عالية التقنية، وبيعها إلى المستشفيات، والمراكز الطبية الخاصة، والحكومية، في جميع أنحاء المملكة.

رؤية الشركة ورسالتها وقيمها

تتمثل رؤية الشركة في تقديم حلول مميزة لتحسين جودة حياة المرضى وتقديم رعاية أفضل لهم في المملكة العربية السعودية وخارجها. واستناداً إلى قيمها الأربعة الأساسية المتمثلة في الاحترام وحس المسؤولية والتطور المستمر والانضباط، تسعى الشركة لأن تكون المورد الرائد للحلول الطبية المعززة بالجودة في دول مجلس التعاون الخليجي. وترتكز الأسس التي تقوم عليها الشركة على ما يلي:

- أسس لتحقيق إنجازاتها ومن أهمها إرضاء العملاء.
- رعاية المرضى وسلامتهم، كون المرضى هم المستفيدين النهائيين من المنتجات التي توفرها الشركة.
- السعي للوصول إلى الإتقان والتميز في جميع أعمالها.
- العمل بحرفية لتحقيق إنجازات تفوق التوقعات.
- التحلي بالمسؤولية في جميع التعاملات.
- التحلي بالصدق والنزاهة، وزرع الثقة لدى العملاء.
- احترام جميع منسوبي الشركة، والمساهمة في تميزهم ومكافأتهم بعدل.

استراتيجية الشركة

تتمثل الأولويات الاستراتيجية للشركة فيما يلي:

- أن تكون الأولوية لعملائها وذلك عن طريق تقديم تجارب متميزة لهم وضمان نتائج عالية الجودة وتقديم قيمة عالية مقابل المبلغ المدفوع.
- زيادة القيمة المقدمة لأعمال الرعاية الصحية، وذلك بأن تكون الشركة مستشاراً موثقاً به للجراحين والمستشفيات وتقدم لهم تجارب سلسلة وفعالة تتيح رعاية أفضل للمرضى وتفضي إلى نتائج علاجية أفضل.
- أن تكون أكثر من مجرد شريك لعملائها، بأن تُعدّ امتداداً طبيعياً لمنظمتهم، وتسعى إلى إيجاد حلول تقنية طبية فائقة التطور لصالحهم، وتطور مهارات طاقمهم العامل في غرف العمليات ووحدات العناية المركزة جزئياً من منظمات العملاء التي توفر حلولاً مبتكرة بأحدث التقنيات الطبية.
- صبّ تركيزها على الأفراد وعلى التطور المستمر للشركة، من خلال تنمية وتمكين الأفراد ليعملوا على تسهيل خدماتها وتسريعها وتخصيصها وتحسين استجابة عملائها وشركائها لها.
- المشاركة في سوق قادرة على إحداث أثر كبير، من خلال التوسع إلى أنشطة تلبى احتياجات الرعاية الصحية الأشد إلحاحاً للعملاء وتقوم على تعزيز العلامة التجارية وتوطيد علاقتها بالعملاء.

نقاط القوة والمزايا التنافسية

تحقق الشركة غرضها من خلال الاستفادة من نقاط قوتها الرئيسية ومزاياها التنافسية التالية:

- تقديم مجموعة خدمات مميزة: باعتماد نموذج أعمال شامل وعالي الكفاءة يشمل كامل سلسلة الأنشطة المضيفة للقيمة (أو جميع الأنشطة المطلوبة لتقديم خدماتها).
- تركز الخدمات التي تقدمها الشركة على توفير الحلول، بدلاً من اتّباع النهج المعهود والمحدود الذي يتبعه الموزعون الآخرون. إضافة إلى إدارة الشؤون التنظيمية واللوجستية وسلاسل التوريد ومجموعة الخدمات، تعزز الشركة ببرامجها التدريبية الشاملة ومبادراتها التسويقية المصممة حسب طلب العملاء وعمليات البيع الخاصة وخدمات ما بعد البيع.
- الاعتماد على فريق مختص: لدى الشركة فريق مختص ذو كفاءة عالية وخبرة واسعة في مجال الرعاية الصحية يعمل تحت قيادة جهاز إداري رفيع المستوى.
- خضع فريق المبيعات المختص لدى الشركة لبرنامج تدريب مكثّف ويتمتع بمعرفة واسعة بكل منتجاتها، ما يتيح للشركة اتّباع نهج مخصص يتيح لها تقديم المشورة، ويتمحور حول إيجاد الحلول والعمل مباشرة مع العملاء ويترتب عنه تحقيق مبيعات، وتقديم خدمات عالية القيمة، كل ذلك بالشراكة مع الجراحين وبدعم من فريق إداري متمرس، ويحظى باحترام كبير، وذو خبرة واسعة، وعلاقات وطيدة في القطاع.
- التركيز على المنتجات والابتكار: التخصص في مجالاتها بالاستعانة بمجموعة فريدة من الابتكارات.
- لدى الشركة مجموعة منتجات متخصصة لموردين معترف بهم على صعيد الدولي، منهم جلوبس ميديكال (Globus Medical) وفرزينييس (Fresenius) وبي دي (BD) وكونمد (Conmed) والتي تتصدّر كل منها المجالات التي تختص بها وتميز منتجاتها بمكانة رائدة في السوق وتتمتع بسجل حافل من طرح ابتكارات جديدة ورائدة ومتطورة، مثل تقنية الروبوت إكسلسيس (Excelsius) التي ابتكرتها جلوبس ميديكال (Globus Medical) واستخدمتها في أول عملية جراحة لتقويم العمود الفقري تم إجراؤها بمساعدة الروبوت في الشرق الأوسط في عام ٢٠٢٢م.
- تحقيق التنوع: لدى الشركة قاعدة متنوعة من العملاء والموردين، مما يقلل من المخاطر التي تعترض مكانتها.
- تمتلك الشركة قاعدة متنوعة من أصحاب المصلحة تتألف من ستة عشر (١٦) مورداً متميزاً وأكثر من مائة وأربعين (١٤٠) عميلاً من المستشفيات حسنة السمعة، ما يقلل من مخاطر التركيز على فئة معينة ويمكن الشركة من انتقاء العلاقات المرساة مع شركائها وعملائها والقائمة على الصدق والثقة والتّميّز.
- لقد تمكنت الشركة بفضل نقاط القوة المبيّنة أعلاه من الدخول فيما تراه مناسباً لها من شراكات استراتيجية وطيدة وممتدة لعدّة سنوات مع عملائها من المستشفيات من جهة ومع كبار الموردين الدوليين من جهة أخرى، الأمر الذي أفضى إلى تحقيقها إجمالي هامش ربح أعلى من متوسط هوامش السوق بصورة مستمرة بالإضافة إلى تمتعها بسجل حافل بالنجاحات، ومن ذلك الشراكة التي تجمع بين الشركة والشركة الوطنية للشراء الموحد للأدوية والأجهزة والمستلزمات الطبية (نوبكو)، حيث فازت الشركة في عام ٢٠٢١م بجميع المناقصات الخمسة (٥) الرئيسية التي شاركت فيها.

ملخص المعلومات المالية

إن ملخص المعلومات المالية الوارد أدناه مبني على القوائم المالية المراجعة للشركة للسنة المالية المنتهية في ٢٠٢١/١٢/٣١م (التي تتضمن أرقام المقارنة للسنة المالية المنتهية في ٢٠٢٠/١٢/٣١م)، والقوائم المالية الأولية المفحوصة للفترة المالية المنتهية في ٢٠٢٢/٠٩/٣٠م (التي تتضمن أرقام المقارنة للفترة المالية المنتهية في ٢٠٢١/٠٩/٣٠م) والإيضاحات المرفقة بهم.

قائمة الدخل

الفترة المالية المنتهية في ٢٠٢٢/٠٩/٣٠م	الفترة المالية المنتهية في ٢٠٢١/٠٩/٣٠م	السنة المالية المنتهية في ٢٠٢١/١٢/٣١م	السنة المالية المنتهية في ٢٠٢٠/١٢/٣١م	ألف ريال سعودي
١١٧,٦٠١	٨١,١٣٥	١٣١,٢٦٠	٧٤,٤١٧	الإيرادات من عقود العملاء
(٦٤,٥٢٧)	(٣٩,٣١٥)	(٦٤,٣٤٨)	(٣٤,٦١٨)	تكلفة الإيرادات
٥٣,٠٧٤	٤١,٨٢٠	٦٦,٩١٢	٣٩,٧٩٩	إجمالي الربح
(٢١,٩٨١)	(١٥,٧٥٢)	(٢٣,٩٩١)	(١٣,٥١٣)	مصاريف بيع وتوزيع
(١٦,٤٦٨)	(١٣,١٩٣)	(١٨,٠٢٦)	(١٤,١٣٨)	مصاريف عمومية وإدارية
(٢,٤٠٦)	(٣٣١)	(٤٤١)	(٥٠٠)	مخصص خسائر ائتمانية متوقعة
(٣٧٧)	(٤٠)	١٠	(٢٣٠)	(خسائر) إيرادات أخرى
١٢,٢١٩	١٢,٥٤٥	٢٤,٤٥٤	١١,٦٤٧	ربح العمليات
(٣,٤٠٥)	(٢,٤١٧)	(٢,٦٥٣)	(١,٤١٣)	تكاليف تمويل
(٣٧٧)	(٤٠)	١٠	(٢٣٠)	(خسائر) إيرادات أخرى
٨,٤٣٧	١٠,٠٨٨	٢١,٨١١	١٠,٠٠٤	ربح السنة / الفترة قبل الزكاة
(١,٢٩٢)	(٨٩٤)	(١,١٩١)	(٧٠٨)	الزكاة
٧,١٤٥	٩,١٩٥	٢٠,٦١٩	٩,٢٩٦	ربح (خسارة) السنة / الفترة
-	-	(٧٥٥)	١٦٠	إعادة قياس التزامات المنافع المحددة للموظفين
٧,١٤٥	٩,١٩٥	١٩,٨٦٤	٩,٤٥٦	إجمالي الدخل الشامل للسنة / الفترة

المصدر: القوائم المالية الموحدة للسنة المالية المنتهية في ٢٠٢١/١٢/٣١م والقوائم المالية المفحوصة للفترة المالية المنتهية في ٢٠٢٢/٠٩/٣٠م.

قائمة مؤشرات الأداء

الفترة المالية المنتهية في ٢٠٢٢/٠٩/٣٠م	الفترة المالية المنتهية في ٢٠٢١/٠٩/٣٠م	السنة المالية المنتهية في ٢٠٢١/١٢/٣١م	السنة المالية المنتهية في ٢٠٢٠/١٢/٣١م	ألف ريال سعودي
%٤٥,١	%٥١,٥	%٥١,٠	%٥٣,٥	هامش إجمالي الربح ^(١)
%١٠,٤	%١٥,٥	%١٨,٦	%١٥,٧	هامش ربح العمليات ^(٢)
%٦,١	%١١,٣	%١٥,٧	%١٢,٥	هامش ربح (خسارة) السنة / الفترة ^(٣)
%٦,١	%١١,٣	%١٥,١	%١٢,٧	إجمالي الدخل الشامل للسنة / الفترة ^(٤)

^(١) يُعرّف هامش إجمالي الربح على أنه إجمالي الربح مقسوماً على الإيرادات من عقود العملاء وهو نسبة مئوية.

^(٢) يُعرّف هامش ربح العمليات على أنه ربح العمليات مقسوماً على الإيرادات من عقود العملاء وهو نسبة مئوية.

^(٣) يُعرّف هامش ربح (خسارة) السنة / الفترة على أنه ربح (خسارة) السنة / الفترة مقسوماً على الإيرادات من عقود العملاء وهو نسبة مئوية.

^(٤) يُعرّف هامش إجمالي الدخل الشامل للسنة / الفترة على أنه ربح (خسارة) السنة مقسوماً على الإيرادات من عقود العملاء وهو نسبة مئوية.

قائمة المركز المالي

ألف ريال سعودي	السنة المالية المنتهية في ٢٠٢٠/١٢/٣١ م	السنة المالية المنتهية في ٢٠٢١/١٢/٣١ م	الفترة المالية المنتهية في ٢٠٢٢/٠٩/٣٠ م
إجمالي الموجودات المتداولة	١١٠,٣٦٦	١٥٨,٧٢٢	١٨٩,٢٢٣
إجمالي الموجودات غير المتداولة	٤,٦١٢	٦,٣٧٧	١٠,٥٤٣
إجمالي الموجودات	١١٤,٩٧٩	١٦٥,٠٩٨	١٩٩,٧٦٦
إجمالي المطلوبات المتداولة	٨٧,٠٧٩	١١٩,٤٦٢	١٢٩,٨٣٣
إجمالي المطلوبات غير المتداولة	٤,٠٠٩	٥,٨٨١	٨,٦٦٦
إجمالي المطلوبات	٩١,٠٨٨	١٢٥,٣٤٣	١٣٨,٤٩٩
إجمالي حقوق الشركاء	٢٣,٨٩١	٣٩,٧٥٥	٦١,٢٦٧
متوسط أيام الذمم الدائنة (يوم) ^(١)	٢٥٤	١٩٨	٢١٨
متوسط أيام الذمم المدينة للقطاع الحكومي (يوم) ^(٢)	٣٧٧	٢٠٨	٢٠٧
متوسط أيام الذمم المدينة للقطاع الخاص (يوم) ^(٣)	١٥١	١٨٦	٢٣٤
متوسط أيام المخزون (يوم) ^(٤)	٣٩٦	٢٥٨	٢٤٥
العائد على حقوق الشركاء ^(٥)	%٣٨,٩	%٥١,٩	%١١,٧
العائد على إجمالي الموجودات ^(٦)	%٨,١	%١٢,٥	%٣,٦

المصدر: معلومات إدارة الشركة والقوائم المالية الموحدة للسنة المالية المنتهية في ٢٠٢١/١٢/٣١ م والقوائم المالية المفصولة للفترة المنتهية في ٢٠٢٢/٠٩/٣٠ م.

^(١) تم احتساب متوسط أيام الذمم الدائنة باستخدام الذمم الدائنة المتعلقة بالتشغيل على تكلفة البضائع المباعة.

^(٢) تم احتساب متوسط أيام الذمم المدينة للقطاع الحكومي باستخدام الذمم المتعلقة بالمعلقة بالقطاع الحكومي على الإيرادات المتعلقة بالقطاع الحكومي.

^(٣) تم احتساب متوسط أيام الذمم المدينة للقطاع الخاص باستخدام الذمم المتعلقة بالمعلقة بالقطاع الخاص على الإيرادات المتعلقة بالقطاع الخاص.

^(٤) تم احتساب متوسط أيام المخزون باستخدام المخزون على تكلفة البضائع المباعة.

^(٥) يتم احتساب العائد على حقوق الشركاء كما يلي: ربح السنة أو الفترة / القيمة الدفترية لإجمالي حقوق الشركاء للسنة أو للفترة

^(٦) يتم احتساب العائد على إجمالي الموجودات كما يلي: ربح السنة أو الفترة / القيمة الدفترية لإجمالي الموجودات للسنة أو للفترة

قائمة التدفقات النقدية

ألف ريال سعودي	السنة المالية المنتهية في ٢٠٢٠/١٢/٣١ م	السنة المالية المنتهية في ٢٠٢١/١٢/٣١ م	الفترة المالية المنتهية في ٢٠٢٢/٠٩/٣٠ م
صافي النقدية من (المستخدمة في) الأنشطة التشغيلية	١١,٩٩٤	٢١,٠٢٨	(٧,٦٤١)
صافي النقدية المستخدمة في الأنشطة الاستثمارية	(٢,٢٩٤)	(٣,٣٤٠)	(٣,٠٣٥)
صافي النقدية (المستخدمة في) من الأنشطة التمويلية	(٧,٩٧٦)	(٥,٢٥٩)	١١,٠٩٩
صافي الزيادة (النقص) في النقدية	١,٧٢٥	١٢,٤٢٨	٤٢٣
النقد في بداية السنة / الفترة	٣,٥٨١	٥,٣٧٦	١٧,٨٠٤
النقد في نهاية السنة / الفترة	٥,٣٧٦	١٧,٨٠٤	١٨,٢٢٧

المصدر: القوائم المالية الموحدة للسنة المالية المنتهية في ٢٠٢١/١٢/٣١ م والقوائم المالية المفصولة للفترة المنتهية في ٢٠٢٢/٠٩/٣٠ م.

ملخص عوامل المخاطرة

أ. المخاطر المتعلقة بعمليات الشركة

١. المخاطر المتعلقة بالاعتماد على عدد محدود من الشركات المصنعة.
٢. المخاطر المتعلقة بالاعتماد على قاعدة محدودة من العملاء.
٣. المخاطر المتعلقة باعتماد الشركة على عدد محدود من المنتجات.
٤. المخاطر المتعلقة باستراتيجية الشركة.
٥. المخاطر المتعلقة بآثار ازدياد التكاليف والمصاريف التشغيلية على أعمال الشركة.
٦. المخاطر المتعلقة بسلسلة التوريد الخاصة بالشركة.
٧. المخاطر المتعلقة باللوائح التنظيمية والتصاريف والتراخيص والموافقات الضرورية لأعمال الشركة.
٨. المخاطر المتعلقة بالمتطلبات النظامية التي تفرضها الهيئة العامة للغذاء والدواء والجهات التنظيمية الأخرى.
٩. المخاطر المرتبطة بجودة منتجات الشركة أو إمكانية سحبها من الأسواق.
١٠. المخاطر المتعلقة بعدم قبول العملاء لمنتجات الشركة.
١١. المخاطر المتعلقة بمبيعات منتجات الشركة في الدول الأجنبية.
١٢. المخاطر التشغيلية والعوائق التجارية غير المتوقعة.
١٣. المخاطر المتعلقة بقدرة الشركة على الحفاظ على سمعة علامة «بروميديكس» التجارية.
١٤. المخاطر المتعلقة بالتعاملات المبرمة مع الأطراف ذات العلاقة.
١٥. المخاطر المتعلقة بتفشي الأمراض المعدية أو غيرها من المخاوف التي تهدد الصحة العامة، بما في ذلك الانتشار العالمي المستمر لفيروس كورونا (COVID-19).
١٦. المخاطر المتعلقة باعتماد الشركة على إدارتها العليا وكبار موظفيها.
١٧. المخاطر المتعلقة بخبرة الإدارة المحدودة في إدارة شركة مدرجة في السوق المالية السعودية.
١٨. المخاطر المتعلقة بحوكمة الشركات واللجنة المشكّلة حديثاً.
١٩. المخاطر المتعلقة بكفاية التغطية التأمينية.
٢٠. المخاطر المتعلقة بأعطال شبكة تقنية المعلومات لدى الشركة.
٢١. المخاطر المتعلقة باحتمالية دخول الشركة في دعاوى قضائية.
٢٢. المخاطر المتعلقة بمستويات المخزون.
٢٣. المخاطر المتعلقة بمعدلات نمو إيرادات الشركة المتحصلة من أنشطتها.
٢٤. المخاطر المتعلقة بتوحيد الشراء للأدوية، والأجهزة، والمستلزمات الطبية.
٢٥. المخاطر المتعلقة باحتمالية سوء تصرف مقدمي الخدمات الخارجيين.
٢٦. المخاطر المتعلقة بالترتيبات المالية الحالية الخاصة بالشركة.
٢٧. المخاطر المتعلقة بالتمويل المستقبلي.
٢٨. المخاطر المتعلقة بحجم الإنفاق الحكومي على منتجات الشركة والقطاع الصحي.
٢٩. المخاطر المتعلقة بمنافسة الموردين الدوليين لأعمال الشركة داخل المملكة.

ب. المخاطر المتعلقة بالسوق والقطاع والبيئة التنظيمية

١. المخاطر المتعلقة بآثار المخاطر السياسية والاقتصادية على عمليات الشركة.
٢. المخاطر المتعلقة بالعوامل التنافسية المتزايدة في القطاع الذي تعمل فيه الشركة.
٣. المخاطر المتعلقة بنظام المنافسة.
٤. المخاطر المتعلقة بالتغييرات في الأنظمة والسياسات الحكومية في المملكة.

٥. المخاطر المتعلقة بمتطلبات السعودة ومتطلبات العمالة الأجنبية ومتطلبات نظام العمل الأخرى.
 ٦. المخاطر المتصلة بالتغييرات في أنظمة ولوائح الاستيراد.
 ٧. المخاطر المتعلقة بفرض رسوم إضافية أو ضرائب جديدة.
 ٨. المخاطر المتعلقة بتغيير آلية احتساب الزكاة وضريبة الدخل.
 ٩. المخاطر المتعلقة بالزكاة.
 ١٠. المخاطر المتعلقة بتقلب أسعار صرف العملات.
 ١١. المخاطر المتعلقة بتقلب أسعار الفائدة.
- ج. المخاطر المتعلقة بأسهم الطرح
١. المخاطر المتعلقة بالسيطرة الفعلية للمساهمين الكبار على مصالح الشركة والمساهمين الآخرين.
 ٢. المخاطر المتعلقة بعدم طرح الأسهم في سوق سابق.
 ٣. المخاطر المتعلقة بعمليات البيع والعرض المستقبلية للأسهم.
 ٤. المخاطر المتعلقة بالتقلبات في أسعار أسهم الطرح.
 ٥. المخاطر المتعلقة بقدرة الشركة على توزيع الأرباح.
 ٦. المخاطر المتعلقة بعدم موافقة الجمعية العامة على توصية مجلس الإدارة بتوزيع أرباح على المساهمين.
 ٧. المخاطر المتعلقة بعدم تمكن الشركة من استيفاء المتطلبات الحالية للانتقال إلى السوق الرئيسية أو أي متطلبات تنظيمية مستقبلية.
 ٨. المخاطر المتعلقة برغبة الشركة في الاستمرار في السوق الموازية.

جدول المحتويات

١ التعريفات والمصطلحات

٢ عوامل المخاطرة

0	المخاطر المتعلقة بعمليات الشركة	١-٢
0	المخاطر المتعلقة بالاعتماد على عدد محدود من الشركات المصنعة	١-١-٢
٦	المخاطر المتعلقة بالاعتماد على قاعدة محدودة من العملاء	٢-١-٢
٦	المخاطر المتعلقة باعتماد الشركة على عدد محدود من المنتجات	٣-١-٢
٦	المخاطر المتعلقة باستراتيجية الشركة	٤-١-٢
٧	المخاطر المتعلقة بآثر ازدياد التكاليف والمصاريف التشغيلية على أعمال الشركة	٥-١-٢
٧	المخاطر المتعلقة بسلسلة التوريد الخاصة بالشركة	٦-١-٢
٨	المخاطر المتعلقة باللوائح التنظيمية والتصاريح والتراخيص والموافقات الضرورية لأعمال الشركة	٧-١-٢
٨	المخاطر المتعلقة بالمتطلبات النظامية التي تفرضها الهيئة العامة للغذاء والدواء والجهات التنظيمية الأخرى	٨-١-٢
٨		
٩	المخاطر المرتبطة بجودة منتجات الشركة أو إمكانية سحبها من الأسواق	٩-١-٢
٩	المخاطر المتعلقة بعدم قبول العملاء لمنتجات الشركة	١٠-١-٢
٩	المخاطر المتعلقة بمبيعات منتجات الشركة في الدول الأجنبية	١١-١-٢
١٠	المخاطر التشغيلية والعوائق التجارية غير المتوقعة	١٢-١-٢
١٠	المخاطر المتعلقة بقدرة الشركة على الحفاظ على سمعة علامة «بروميديكس» التجارية	١٣-١-٢
١١	المخاطر المتعلقة بالتعاملات المبرمة مع الأطراف ذات العلاقة	١٤-١-٢
١١	المخاطر المتعلقة بتفشي الأمراض المعدية أو غيرها من المخاوف التي تهدد الصحة العامة، بما في ذلك الانتشار العالمي المستمر لفيروس كورونا (COVID-١٩)	١٥-١-٢
١٢	المخاطر المتعلقة باعتماد الشركة على إدارتها العليا وكبار موظفيها	١٦-١-٢
١٢	المخاطر المتعلقة بخبرة الإدارة المحدودة في إدارة شركة مدرجة في السوق المالية السعودية	١٧-١-٢
١٢	المخاطر المتعلقة بحوكمة الشركات واللجنة المشكّلة حديثاً	١٨-١-٢
١٢	المخاطر المتعلقة بكفاية التغطية التأمينية	١٩-١-٢
١٣	المخاطر المتعلقة بأعطال شبكة تقنية المعلومات لدى الشركة	٢٠-١-٢
١٣	المخاطر المتعلقة باحتمالية دخول الشركة في دعاوى قضائية	٢١-١-٢
١٤	المخاطر المتعلقة بمستويات المخزون	٢٢-١-٢
١٤	المخاطر المتعلقة بمعدلات نمو إيرادات الشركة المتحصلة من أنشطتها	٢٣-١-٢
١٤	المخاطر المتعلقة بتوحيد الشراء للأدوية والأجهزة والمستلزمات الطبية	٢٤-١-٢
١٤	المخاطر المتعلقة باحتمالية سوء تصرف مقدمي الخدمات الخارجيين	٢٥-١-٢
١٥	المخاطر المتعلقة بالترتيبات المالية الحالية الخاصة بالشركة	٢٦-١-٢
١٥	المخاطر المتعلقة بالتمويل المستقبلي	٢٧-١-٢
١٦	المخاطر المتعلقة بحجم الإنفاق الحكومي على منتجات الشركة والقطاع الصحي	٢٨-١-٢
١٦	المخاطر المتعلقة بمنافسة الموردين الدوليين لأعمال الشركة داخل المملكة	٢٩-١-٢

١٦	المخاطر المتعلقة بالسوق والقطاع والبيئة التنظيمية	٢-٢
١٦	المخاطر المتعلقة بأثر المخاطر السياسية والاقتصادية على عمليات الشركة	١-٢-٢
١٧	المخاطر المتعلقة بالعوامل التنافسية المتزايدة في القطاع الذي تعمل فيه الشركة	٢-٢-٢
١٧	المخاطر المتعلقة بنظام المنافسة	٣-٢-٢
١٨	المخاطر المتعلقة بالتغييرات في الأنظمة والسياسات الحكومية في المملكة	٤-٢-٢
١٨	المخاطر المتعلقة بمتطلبات السعودية ومتطلبات العمالة الأجنبية ومتطلبات نظام العمل الأخرى	٥-٢-٢
١٩	المخاطر المتصلة بالتغييرات في أنظمة ولوائح الاستيراد	٦-٢-٢
١٩	المخاطر المتعلقة بفرض رسوم إضافية أو ضرائب جديدة	٧-٢-٢
١٩	المخاطر المتعلقة بتغيير آلية احتساب الزكاة وضريبة الدخل	٨-٢-٢
٢٠	المخاطر المتعلقة بالزكاة	٩-٢-٢
٢٠	المخاطر المتعلقة بتقلب أسعار صرف العملات	١٠-٢-٢
٢٠	المخاطر المتعلقة بتقلب أسعار الفائدة	١١-٢-٢
٢٠	المخاطر المتعلقة بأسهم الطرح	٣-٢
٢٠	المخاطر المتعلقة بالسيطرة الفعلية للمساهمين الكبار على مصالح الشركة والمساهمين الآخرين	١-٣-٢
٢١	المخاطر المتعلقة بعدم طرح الأسهم في سوق سابق	٢-٣-٢
٢١	المخاطر المتعلقة بعمليات البيع والعرض المستقبلية للأسهم	٣-٣-٢
٢١	المخاطر المتعلقة بالتقلبات في أسعار أسهم الطرح	٤-٣-٢
٢١	المخاطر المتعلقة بقدرة الشركة على توزيع الأرباح	٥-٣-٢
٢٢	المخاطر المتعلقة بعدم موافقة الجمعية العامة على توصية مجلس الإدارة بتوزيع أرباح على المساهمين	٦-٣-٢
٢٢	المخاطر المتعلقة بعدم تمكن الشركة من استيفاء المتطلبات الحالية للانتقال إلى السوق الرئيسية أو أي متطلبات تنظيمية مستقبلية	٧-٣-٢
٢٢	المخاطر المتعلقة برغبة الشركة في الاستمرار في السوق الموازية	٨-٣-٢

٣ خلفية عن الشركة وطبيعة أعمالها ٢٣

٢٣	نظرة عامة عن الشركة	١-٣
٢٤	رؤية الشركة ورسالتها وقيمتها	٢-٣
٢٤	استراتيجية الشركة	٣-٣
٢٤	نقاط القوة والمزايا التنافسية للشركة	٤-٣
٢٥	التطورات الرئيسية للشركة منذ تأسيسها	٥-٣
٢٦	هيكل ملكية الشركة	٦-٣
٢٦	مخطط هيكل ملكية الشركة	١-٦-٣
٢٦	هيكل ملكية الشركة قبل الطرح وبعده	٢-٦-٣
٢٧	تأسيس الشركة وأهم التطورات في هيكل رأس المال	٧-٣
٣٠	معلومات عامة حول المساهمين الرئيسيين في الشركة	٨-٣
٣١	معلومات عامة حول الشركة التابعة	٩-٣
٣٢	أنشطة الشركة وطبيعة أعمالها	١٠-٣
٣٢	فروع ومستودعات الشركة	١١-٣
٣٣	مؤشرات الأداء الرئيسية	١٢-٣
٣٤	التخصصات المشمولة	١-١٢-٣

٣٥	الموردون الرئيسيون	١٣-٣
٣٥	نظرة عامة عن الموردين الرئيسيين للشركة	١-١٣-٣
٣٥	شروط التوريد النموذجية	٢-١٣-٣
٣٦	العملاء الرئيسيين	١٤-٣
٣٦	نظرة عامة على العملاء الرئيسيين	١-١٤-٣
٣٧	العلامات التجارية	١٥-٣
٣٧	أعمال المبيعات والتسويق	١٦-٣
٣٧	ضمان الجودة ورقابتها	١٧-٣
٣٨	التراخيص الجوهرية	١٨-٣
٤٥	التعاملات مع الطرف ذي العلاقة	١٩-٣
٤٦	الموظفون	٢٠-٣
٤٦	السعودة	٢١-٣
٤٧	الخطط المستقبلية وفرص النمو	٢٢-٣
٤٧	استمرارية الأعمال	٢٣-٣
٤٧	الشهادات والجوائز	٢٤-٣

٤ هيكـل الملكية والهيكل التنظيمي ٤٨

٤٨	هيكل ملكية الشركة قبل الطرح وبعده	١-٤
٤٩	الهيكل التنظيمي	٢-٤
٤٩	أعضاء مجلس الإدارة وأمين سر المجلس	٣-٤
٥٠	مجلس الإدارة	٤-٤
٥٠	الوظائف الأساسية لمجلس الإدارة	١-٤-٤
٥١	مسؤوليات أمين سر المجلس	٢-٤-٤
٥١	السير الذاتية لأعضاء مجلس الإدارة وأمين سر المجلس	٣-٤-٤
٥٤	أمين سر مجلس الإدارة	٤-٤-٤
٥٥	الإدارة التنفيذية	٥-٤
٥٥	أعضاء الإدارة التنفيذية	١-٥-٤
٥٩	لجان مجلس الإدارة	٦-٤
٥٩	لجنة المراجعة	١-٦-٤
٦٣	لجنة المكافآت	٢-٦-٤

٥ سياسة توزيع الأرباح ٦٤

٦٦	٦	استخدام متحصلات الطرح
٦٧	٧	إقرارات أعضاء مجلس الإدارة
٦٨	٨	مصاريف الطرح
٦٩	٩	المعلومات المتعلقة بالأسهم وأحكام الطرح وشروطه
٦٩	١-٩	الاكتتاب في أسهم الطرح
٧٠	٢-٩	طريقة وشروط الاكتتاب بأسهم الطرح
٧٠	٣-٩	فترة الطرح وشروطها
٧١	٤-٩	الإشعار بتخصيص ورد الفائض
٧١	٥-٩	الأوقات والظروف التي يجوز فيها تعليق الطرح
٧١	١-٥-٩	تعليق الطرح أو إلغاؤه
٧٢	٢-٥-٩	الإلغاء أو التعليق الاختياري للإدراج
٧٣	٣-٥-٩	التعليق المؤقت
٧٣	٤-٥-٩	رفع التعليق
٧٣	٥-٥-٩	إعادة تسجيل وقبول إدراج أوراق مالية سبق إلغاء إدراجها
٧٣	٦-٩	القرارات والموافقات التي ستطرح بموجبها
٧٤	٧-٩	الترتيبات القائمة لمنع التصرف في أسهم معينة (فترة الحظر)
٧٥	١٠	التعهدات الخاصة بالاكتتاب
٧٥	١-١٠	إقرارات المكتتبين
٧٥	٢-١٠	سجل الأسهم وترتيبات التعامل
٧٥	٣-١٠	نبذة عن شركة تداول السعودية
٧٦	٤-١٠	تداول الأسهم في السوق الموازية
٧٧	١١	إجراءات عدم اكتمال الطرح
٧٨	١٢	المستندات المتاحة للمعاينة
٧٩	١٣	تقرير المحاسب القانوني

قائمة الجداول

ن	الجدول رقم (١-١): هيكل ملكية الشركة قبل الطرح ويعدده
ن	الجدول رقم (٢-١): المساهمون الكبار، وعدد أسهمهم، ونسبة ملكيتهم قبل الطرح ويعدده
٢٥	الجدول رقم (١-٣): التطورات الرئيسية للشركة منذ تأسيسها
٢٦	الجدول رقم (٢-٣): هيكل ملكية الشركة قبل الطرح ويعدده
٢٧	الجدول رقم (٣-٣): هيكل ملكية الشركة عند التأسيس
٢٧	الجدول رقم (٤-٣): هيكل ملكية الشركة بتاريخ ١٤٣٣/٠٩/٠٣ هـ (الموافق ٢٠١٢/٠٧/٢٢ م)
٢٧	الجدول رقم (٥-٣): هيكل ملكية الشركة بتاريخ ١٤٣٤/٠٦/٠٣ هـ (الموافق ٢٠١٣/٠٤/١٣ م)
٢٨	الجدول رقم (٦-٣): هيكل ملكية الشركة بتاريخ ١٤٣٥/١٢/٢٨ هـ (الموافق ٢٠١٤/١٠/٢٢ م)
٢٨	الجدول رقم (٧-٣): هيكل ملكية الشركة بتاريخ ١٤٤١/٠٦/٠٨ هـ (الموافق ٢٠٢٠/٠٢/٠٢ م)
٢٨	الجدول رقم (٨-٣): هيكل ملكية الشركة بتاريخ ١٤٤١/١١/٢١ هـ (الموافق ٢٠٢٠/٠٧/١٢ م)
٢٩	الجدول رقم (٩-٣): هيكل ملكية الشركة بتاريخ ١٤٤٣/٠٣/٢٨ هـ (الموافق ٢٠٢١/١١/٠٣ م)
٢٩	الجدول رقم (١٠-٣): هيكل ملكية الشركة بعد التحول وفقاً لقرار الشركاء بتحويل الشركة إلى شركة مساهمة (مقفلة) بتاريخ ٢٠٢١/١٢/٠٩ م
٢٩	الجدول رقم (١١-٣): هيكل ملكية الشركة بتاريخ ١٤٤٣/١١/٢٠ هـ (الموافق ٢٠٢٢/٠٦/١٩ م)
٣٠	الجدول رقم (١٢-٣): هيكل ملكية الشركة كما في تاريخ هذه النشرة
٣٠	الجدول رقم (١٣-٣): هيكل ملكية شركة العمران القابضة كما في تاريخ هذه النشرة
٣٠	الجدول رقم (١٤-٣): هيكل ملكية شركة الرعاية الصحية الثانية للتجارة كما في تاريخ هذه النشرة
٣١	الجدول رقم (١٥-٣): هيكل ملكية شركة بروميديكس لتجارة المعدات الطبية ش.م.م. كما في تاريخ هذه النشرة
٣١	الجدول رقم (١٦-٣): تفاصيل عقد الإيجار التي أبرمتها الشركة التابعة لمكتبها كما في تاريخ هذه النشرة
٣١	الجدول رقم (١٧-٣): تفاصيل إيرادات الشركة التابعة مقارنة بإيرادات الشركة كما في السنة المالية المنتهية في ٢٠٢١/١٢/٣١ م والفترة المالية المنتهية في ٢٠٢٢/٠٩/٣٠ م
٣٣	الجدول رقم (١٨-٣): تفاصيل عقود الإيجار التي أبرمتها الشركة لفرعها العاملة ومستودعاتها كما في تاريخ هذه النشرة
٣٣	الجدول رقم (١٩-٣): مؤشرات الأداء الرئيسية للشركة كما في تاريخ ٢٠٢١/١٢/٣١ م وتاريخ ٢٠٢٢/٠٩/٣٠ م
٣٤	الجدول رقم (٢٠-٣): المنتجات التي تقدمها الشركة كما في تاريخ ٢٠٢٢/٠٩/٣٠ م
٣٥	الجدول رقم (٢١-٣): الموردون الرئيسيون كما في ٢٠٢١/١٢/٣١ م
٣٥	الجدول رقم (٢٢-٣): الموردون الرئيسيون كما في ٢٠٢٢/٠٩/٣٠ م
٣٦	الجدول رقم (٢٣-٣): العملاء الرئيسيون كما في ٢٠٢١/١٢/٣١ م
٣٦	الجدول رقم (٢٤-٣): العملاء الرئيسيون كما في ٢٠٢٢/٠٩/٣٠ م
٣٧	الجدول رقم (٢٥-٣): التفاصيل الرئيسية للعلامة التجارية التي سجلتها الشركة كما في تاريخ هذه النشرة
٣٨	الجدول رقم (٢٦-٣): تفاصيل التراخيص والشهادات التي حصلت عليها الشركة والشركات التابعة
٣٩	الجدول رقم (٢٧-٣): تفاصيل تراخيص الشركة للممثلين القانونيين الصادرة من الهيئة العامة للغذاء والدواء
٤٠	الجدول رقم (٢٨-٣): تفاصيل تراخيص الشركة لإذن تسويق جهاز / منتج طبي الصادرة من الهيئة العامة للغذاء والدواء*
٤٣	الجدول رقم (٢٩-٣): تفاصيل تراخيص الشركة لإشعار تسجيل جهاز / منتج طبي منخفض الخطورة الصادرة من الهيئة العامة للغذاء والدواء
٤٥	الجدول رقم (٣٠-٣): تفاصيل تراخيص الشركة لتسجيل مستحضر صيدلاني
٤٥	الجدول رقم (٣١-٣): تفاصيل الأرصدة المستحقة من الطرف ذي العلاقة كما في تاريخ ٢٠٢١/١٢/٣١ م و ٢٠٢٢/٠٩/٣٠ م

٤٦	الجدول رقم (٣٢-٣): نظرة عامة على موظفي الشركة
٤٦	الجدول رقم (٣٣-٣): نسبة التوطين في الشركة بحسب فئات النشاط الرئيسية كما في ٢٠٢٢/٠٩/٣٠ م
٤٨	الجدول رقم (١-٤): هيكل ملكية الشركة قبل الطرح
٤٨	الجدول رقم (٢-٤): هيكل ملكية الشركة بعد الطرح
٤٩	الجدول رقم (٣-٤): أعضاء مجلس الإدارة
٥٥	الجدول رقم (٤-٤): أعضاء الإدارة العليا للشركة
٦٠	الجدول رقم (٥-٤): أعضاء لجنة المراجعة
٦٣	الجدول رقم (٤-٤): أعضاء لجنة المكافآت
٦٤	الجدول رقم (١-٥): توزيعات أرباح الشركة خلال السنة المالية المنتهية في ٢٠٢٠/١٢/٣١ م والسنة المالية المنتهية في ٢٠٢١/١٢/٣١ م والفترة المالية المنتهية في ٢٠٢٢/٠٩/٣٠ م

التعريفات والمصطلحات

المصطلح	التعريف
أسهم المساهمين الحاليين قبل الطرح	ثلاثة ملايين وخمسمائة ألف (٣,٥٠٠,٠٠٠) سهم عادي، ما نسبته ١٠٠٪ إجمالي أسهم رأس مال الشركة.
أسهم المساهمين الحاليين بعد الطرح	مليونان وأربعمائة وخمسون ألف (٢,٤٥٠,٠٠٠) سهم عادي، ما نسبته ٧٠٪ من إجمالي أسهم رأس مال الشركة.
أسهم الطرح	مليون وخمسون ألف (١,٠٥٠,٠٠٠) سهم عادي من أسهم الشركة.
اللائحة التنفيذية لجباية الزكاة	اللائحة التنفيذية لجباية الزكاة الصادرة بقرار معالي وزير المالية رقم (٢٢١٦) بتاريخ ٠٧/٠٧/١٤٤٠هـ (الموافق ١٤/٠٣/٢٠١٩م) وما ورد عليها من تعديلات.
الإدارة أو الإدارة العليا أو الإدارة التنفيذية	إدارة الشركة.
الإدراج	إدراج أسهم الشركة في قائمة الشركات المدرجة في السوق الموازية والموافقة على تداول أسهمها.
الأطراف ذو العلاقة	يشتمل مصطلح «طرف ذو علاقة» أو «أطراف ذات علاقة» من هذه النشرة وبموجب قائمة المصطلحات المستخدمة في لوائح هيئة السوق المالية وقواعدها الصادرة عن مجلس الهيئة بموجب القرار رقم ٤-١١-٢٠٠٤ وتاريخ ٢٠/٨/١٤٢٥هـ (الموافق ٤/١٠/٢٠٠٤م)، والمعدلة بموجب قرار مجلس هيئة السوق المالية رقم ٨-٥-٢٠٢٢ وتاريخ ٢٥/٦/١٤٤٤هـ (الموافق ١٨/١١/٢٠٢٣م)، على أي من الجهات التالية: ١. تابعي المصدر فيما عدا الشركات المملوكة بالكامل للمصدر. ٢. المساهمين الكبار في المصدر. ٣. أعضاء مجلس الإدارة وكبار التنفيذيين للمصدر. ٤. أعضاء مجالس الإدارة لتابعي المصدر. ٥. أعضاء مجالس الإدارة وكبار التنفيذيين لدى المساهمين الكبار في المصدر. ٦. أي أقرباء للأشخاص المشار إليهم في (١، ٢، ٣، ٤ أو ٥) أعلاه. ٧. أي شركة أو منشأة أخرى يسيطر عليها أي شخص مشار إليه في (١، ٢، ٣، ٤، ٥ أو ٦) أعلاه. ولأغراض الفقرة (٦) من هذا التعريف، فإنه يقصد بالأقارب الأب والأم والزوج والزوجة والأولاد.
التوطين	لوائح العمل في المملكة العربية السعودية التي تفرض على الشركات العاملة في المملكة توظيف نسبة معينة من السعوديين.
الجمهور	تعني في قواعد طرح الأوراق المالية والالتزامات المستمرة للأشخاص غير المذكورين أدناه: ١. تابعي المصدر. ٢. المساهمين الكبار في المصدر. ٣. أعضاء مجلس الإدارة وكبار التنفيذيين للمصدر. ٤. أعضاء مجالس الإدارة وكبار التنفيذيين لتابعي المصدر. ٥. أعضاء مجالس الإدارة وكبار التنفيذيين لدى المساهمين الكبار في المصدر. ٦. أي أقرباء للأشخاص المشار إليهم في (١، ٢، ٣، ٤ أو ٥) أعلاه. ٧. أي شركة يسيطر عليها أي من الأشخاص المشار إليهم في (١، ٢، ٣، ٤، ٥، ٦) أعلاه. ٨. الأشخاص الذين يتصرفون بالاتفاق معاً ويملكون مجتمعين ٥٪ أو أكثر من فئة الأسهم المراد إدراجها.
الحكومة	حكومة المملكة العربية السعودية.
الدليل الاسترشادي لاستثمار الأجانب غير المقيمين في السوق الموازية	الدليل الاسترشادي لاستثمار الأجانب غير المقيمين في السوق الموازية الصادر عن مجلس هيئة السوق المالية بموجب القرار رقم ٤-٩٥-٢٠١٧ بتاريخ ٢٦/٠١/١٤٢٩هـ الموافق (١٦/١٠/٢٠١٧م) بناءً على نظام السوق المالية الصادر بالمرسوم الملكي رقم م/٢٠ بتاريخ ٠٢/٠٦/١٤٢٤هـ المعدل بموجب قرار مجلس هيئة السوق المالية رقم ٣-٦٥-٢٠١٩ بتاريخ ١٤/١٠/١٤٤٠هـ الموافق (١٧/٠٦/٢٠١٩م).
الدفاع المدني	المديرية العامة للدفاع المدني بالمملكة العربية السعودية.
السنة المالية / السنوات المالية	السنة المالية للشركة والتي تبدأ من ١ يناير إلى ٣١ ديسمبر من كل سنة ميلادية.
السهم	سهم عادي بقيمة اسمية قدرها (١٠) عشرة ريالات سعودية من أسهم الشركة.

المصطلح	التعريف
السوق الموازية «نمو»	السوق التي تُتداول فيها أسهم الشركة والتي تم تسجيلها وقبول إدراجها بموجب قواعد طرح الأوراق المالية والالتزامات المستمرة وقواعد الإدراج.
الشخص	الشخص الطبيعي أو الاعتباري.
الشركة أو المُصدر	شركة الخدمات الطبية المتخصصة.
الطرح	طرح مليون وخمسين ألف (١,٠٥٠,٠٠٠) سهم عادي من أسهم الشركة تمثل نسبة ٣٠٪ من إجمالي أسهم رأس مال الشركة لغرض التسجيل والطرح في السوق الموازية.
العملاء الرئيسيون	هم أكبر خمسة عملاء للشركة استناداً إلى إجمالي مبيعات الشركة كما في السنة المالية المنتهية في ٢٠٢١/١٢/٣١م والفترة المالية المنتهية في ٢٠٢٢/٠٩/٣٠م.
القيمة الاسمية	القيمة الاسمية لسهم الشركة والبالغة عشرة (١٠) ريالاً سعودية للسهم الواحد.
المجلس أو مجلس الإدارة	مجلس إدارة الشركة الذين تظهر أسماؤهم في الصفحة (د) من هذه النشرة.
المحاسب القانوني	شركة بيكر تلي ام كي ام وشركاه محاسبون قانونيون.
المساهمون أو المساهمون	حامل أو حملة أسهم الشركة في أي وقت من الأوقات.
المساهمون البائعون	- شركة العمران القابضة. - شركة الرعاية الصحية الثانية للتجارة. - والأستاذ رياض عبدالله أبونيان.
المساهمون الكبار	المساهمون في الشركة الذين يملكون ٥٪ أو أكثر من أسهم الشركة والواردة أسماؤهم في الصفحة (ن) من هذه النشرة.
المساهمون الحاليون	المساهمون المبينة أسماؤهم في الجدول ٤-١ («هيكل ملكية الشركة قبل الطرح») من هذه النشرة.
المستثمر	كل شخص يستثمر في أسهم الطرح.
المستثمر المؤهل أو المستثمرون المؤهلون	فئات المستثمرين المؤهلين هم: ١. مؤسسات سوق مالية تتصرف لحسابها الخاص. ٢. عملاء مؤسسة سوق مالية مرخص لها في ممارسة أعمال الإدارة شريطة أن تكون مؤسسة السوق المالية قد عُيُنِت بشروط تمكنها من اتخاذ القرارات الخاصة بقبول المشاركة في الطرح والاستثمار في السوق الموازية نيابة عن العميل دون حاجة إلى الحصول على موافقة مسبقة منه. ٣. حكومة المملكة، أو أي جهة حكومية، أو أي هيئة دولية تعترف بها الهيئة، أو السوق، أو أي سوق مالية أخرى تعترف بها الهيئة، أو مركز الإيداع. ٤. الشركات المملوكة من الحكومة، مباشرة أو عن طريق محفظة تديرها مؤسسة سوق مالية مرخص لها في ممارسة أعمال الإدارة. ٥. الشركات والصناديق المؤسسة في دول مجلس التعاون لدول الخليج العربية. ٦. صناديق الاستثمار. ٧. الأجانب غير المقيمين المسموح لهم بالاستثمار في السوق الموازية والذين يستوفون المتطلبات المنصوص عليها في الدليل الاسترشادي لاستثمار الأجانب غير المقيمين في السوق الموازية. ٨. المؤسسات المالية الأجنبية المؤهلة. ٩. أي أشخاص اعتباريين آخرين يجوز لهم فتح حساب استثماري في المملكة وحساب لدى مركز الإيداع. ١٠. أشخاص طبيعيين يجوز لهم فتح حساب استثماري في المملكة وحساب لدى مركز الإيداع، ويستوفون أيًا من المعايير الآتية: - أن يكون الشخص قد قام بصفقات في أسواق الأوراق المالية لا يقل مجموع قيمتها عن أربعين مليون (٤٠,٠٠٠,٠٠٠) ريال سعودي ولا تقل عن عشر (١٠) صفقات في كل ربع سنة خلال الاثني عشر شهراً الماضية، - ألا تقل قيمة صافي أصوله عن خمسة ملايين (٥,٠٠٠,٠٠٠) ريال سعودي، - أن يعمل أو سبق له العمل مدة ثلاث (٣) سنوات على الأقل في القطاع المالي، - أن يكون حاصلاً على الشهادة العامة للتعامل في الأوراق المالية المعتمدة من قبل الهيئة، - أن يكون حاصلاً على شهادة مهنية متخصصة في مجال أعمال الأوراق المالية معتمدة من جهة معترف بها دولياً. ١١. أي أشخاص آخرين تحددهم الهيئة.
المستشار المالي ومدير الاكتتاب	شركة السعودي الفرنسي كابيتال.
المعايير المحاسبية الدولية لإعداد التقارير المالية (IFRS)	مجموعة المعايير المحاسبية وتفسيراتها الصادرة عن مجلس معايير المحاسبة الدولية (International Financial Reporting Standards).

المصطلح	التعريف
الفترة المالية المنتهية في ٢٠٢٠/١٢/٣١م أو السنة المالية ٢٠٢٠م	الفترة التي تبدأ في ١ يناير ٢٠٢٠م وتنتهي في ٣١ ديسمبر ٢٠٢٠م.
الفترة المالية المنتهية في ٢٠٢١/١٢/٣١م أو السنة المالية ٢٠٢١م	الفترة التي تبدأ في ١ يناير ٢٠٢١م وتنتهي في ٣١ ديسمبر ٢٠٢١م.
الفترة المالية المنتهية في ٢٠٢١/٠٩/٣٠م	الفترة التي تبدأ في ١ يناير ٢٠٢١م وتنتهي في ٣٠ سبتمبر ٢٠٢١م.
الفترة المالية المنتهية في ٢٠٢٢/٠٩/٣٠م	الفترة التي تبدأ من ١ يناير ٢٠٢٢م وتنتهي في ٣٠ سبتمبر ٢٠٢٢م.
المكتتب	كل مستثمر مؤهل يقدم طلباً للاكتتاب في أسهم الطرح وفقاً لشروط وأحكام الاكتتاب.
المملكة أو السعودية	المملكة العربية السعودية.
الموردون الرئيسيون	هم أكبر خمسة موردين لدى الشركة استناداً إلى إجمالي مشتريات الشركة كما في السنة المالية المنتهية في ٢٠٢١/١٢/٣١م والفترة المالية المنتهية في ٢٠٢٢/٠٩/٣٠م.
النظام الأساسي	النظام الأساسي للشركة.
الهيئة السعودية للمراجعين والمحاسبين (SOCPA)	الهيئة السعودية للمراجعين والمحاسبين (Saudi Organization for Certified Public Accountants).
الهيئة العامة للغذاء والدواء	الهيئة العامة للغذاء والدواء في المملكة العربية السعودية.
حقوق التصويت	حقوق التصويت في الجمعيات العامة للشركة، ولدى الشركة فئة واحدة فقط من الأسهم وهي الأسهم العادية، ولا يتمتع أي مساهم بحقوق أفضلية في التصويت، ويمنح كل سهم لحامله صوتاً واحداً، ويحق لكل مساهم أي كان عدد الأسهم التي يمتلكها حضور الجمعية العامة والتصويت فيها.
ريال أو ريال سعودي	الريال السعودي، العملة الرسمية للمملكة العربية السعودية.
سعر الطرح	(٦٨) ريال سعودي للسهم الواحد.
شركة تداول السعودية أو السوق المالية أو سوق الأسهم أو السوق أو تداول	السوق المالية في المملكة العربية السعودية.
ضريبة القيمة المضافة	قرر مجلس الوزراء بتاريخ ١٤٣٨/٠٥/٠٢هـ الموافق (٢٠١٧/٠١/٣٠م) الموافقة على الاتفاقية الموحدة لضريبة القيمة المضافة لدول مجلس التعاون لدول الخليج العربية، وهي ضريبة غير مباشرة تُفرض على جميع السلع والخدمات التي يتم شراؤها وبيعها من قبل المنشآت، مع بعض الاستثناءات. وقد التزمت المملكة العربية السعودية بتطبيق ضريبة القيمة المضافة بنسبة ٥٪ ابتداءً من تاريخ ١٤٣٩/٠٤/١٤هـ الموافق (٢٠١٨/٠١/٠١م) وتم فرض ضريبة القيمة المضافة في كل مرحلة من مراحل سلسلة الإمداد ابتداءً من الإنتاج مروراً بالتوزيع وحتى مرحلة البيع النهائي للسلعة أو الخدمة. وقد قررت حكومة المملكة العربية السعودية ابتداءً من شهر يوليو ٢٠٢٠م زيادة نسبة ضريبة القيمة المضافة من ٥٪ إلى ١٥٪، وقد تم استثناء عدد من المنتجات منها (الأغذية الأساسية والخدمات المتعلقة بالرعاية الصحية والتعليم)، ويدفع المستهلك تكلفة ضريبة القيمة المضافة على السلع والخدمات التي يشتريها. أما المنشآت، فتدفع للحكومة ضريبة القيمة المضافة التي يتم تحصيلها من عمليات شراء المستهلكين، وتسترد المنشآت ضريبة القيمة المضافة التي دفعتها لمورديها.
فترة الحظر	فترة الحظر المفروضة على المساهمين الكبار المذكورين في القسم رقم (٩-٧) «الترتيبات القائمة لمنع التصرف في أسهم معينة (فترة الحظر)» من هذه النشرة، والتي لا يمكنه خلالها من التصرف في أسهمه لمدة اثني عشر (١٢) شهراً من تاريخ بدء تداول أسهم الشركة في السوق الموازية، ويجوز له التصرف في أسهمه بعد انتهاء هذه الفترة دون الحصول على موافقة مسبقة من الهيئة.
قواعد طرح الأوراق المالية والالتزامات المستمرة	قواعد طرح الأوراق المالية والالتزامات المستمرة الصادرة عن مجلس هيئة السوق المالية بموجب القرار رقم (٢٠١٧-١٢٢-٣) وتاريخ ١٤٣٩/٠٤/٠٩هـ الموافق (٢٠١٧/١٢/٢٧م) بناءً على نظام السوق المالية الصادر بالمرسوم الملكي رقم م/٣٠ بتاريخ ١٤٢٤/٠٦/٠٢هـ الموافق (٢٠٠٣/٠٨/٠١م) والمعدلة بموجب قرار مجلس هيئة السوق المالية رقم ٥-٨-٢٠٢٢ وتاريخ ١٤٤٤/٠٦/٢٥هـ الموافق (٢٠٢٣/٠١/١٨م).
قواعد الإدراج	قواعد الإدراج لتداول الصادرة عن مجلس إدارة السوق المالية السعودية والموافق عليها بقرار مجلس هيئة السوق المالية رقم ٣-١٢٢-٢٠١٧ وتاريخ ١٤٣٩/٠٤/٠٩هـ الموافق (٢٠١٧/١٢/٢٧م) والمعدلة بموجب قرار مجلس هيئة السوق المالية رقم ١-١٠٤-٢٠١٩ بتاريخ ١٤٤١/٠١/٠١هـ الموافق (٢٠١٩/٠٩/٣٠م) والمعدلة بموجب قرار مجلس هيئة السوق المالية رقم ١-١٠٨-٢٠٢٢ بتاريخ ١٤٤٤/٠٣/٢٣هـ الموافق (٢٠٢٢/١٠/١٩م).
هيئة الزكاة والضريبة والجمارك	هيئة الزكاة والضريبة والجمارك بالمملكة العربية السعودية هي إحدى الجهات الحكومية التي ترتبط تنظيمياً بوزير المالية، وهي الجهة المؤهلة بأعمال جمع الزكاة وتحصيل الضرائب.

المصطلح	التعريف
وزارة الموارد البشرية والتنمية الاجتماعية	وزارة الموارد البشرية والتنمية الاجتماعية بالمملكة العربية السعودية.
وزارة الشؤون البلدية والقروية والإسكان	وزارة الشؤون البلدية والقروية والإسكان «بلدي» بالمملكة العربية السعودية.
لائحة حوكمة الشركات	لائحة حوكمة الشركات في المملكة العربية السعودية الصادرة عن مجلس هيئة السوق المالية بموجب القرار رقم ١٦-٨-٢٠١٧ وتاريخ ١٦/٥/١٤٣٨هـ (الموافق ١٣/٢/٢٠١٧م) بناء على نظام الشركات الصادر بالمرسوم الملكي رقم م/٣ بتاريخ ٢٨/١/١٤٣٧هـ (الموافق ١٠/١١/٢٠١٥م) المعدلة بموجب قرار من مجلس هيئة السوق المالية رقم ٨-٥-٢٠٢٣ وتاريخ ٢٥/٦/١٤٤٤هـ (الموافق ١٨/١١/٢٠٢٣م).
لجنة المكافآت	لجنة المكافآت المنبثقة عن مجلس الإدارة.
لجنة المراجعة	لجنة مراجعة الشركة.
يوم عمل	أي يوم عمل فيما عدا يومي الجمعة والسبت وأي يوم يكون عطلة رسمية في المملكة العربية السعودية وأي يوم تغلق فيه المؤسسات المصرفية أبوابها عن العمل في المملكة بموجب الأنظمة السارية والإجراءات الحكومية الأخرى.
نشرة الإصدار أو النشرة	نشرة الإصدار هذه والمُعَدَّة من قبل الشركة، وهي الوثيقة المطلوبة لطرح أسهم الشركة للاكتتاب وتسجيلها لدى الهيئة لغرض الطرح، وذلك بموجب قواعد طرح الأوراق المالية والالتزامات المستمرة.
نطاقات / برنامج التوظيف	لوائح العمل في المملكة العربية السعودية التي تفرض على الشركات العاملة في المملكة توظيف نسبة معينة من السعوديين. تم اعتماد برنامج التوظيف (نطاقات) بموجب قرار وزارة العمل رقم ٤٠٤٠ بتاريخ ١٢/١٠/١٤٣٢هـ الموافق (١٠/٩/٢٠١١م) القائم على قرار مجلس الوزراء رقم ٥٠ بتاريخ ١٢/٥/١٤١٥هـ الموافق (٢٧/١٠/١٩٩٤م)، وقد أطلقت وزارة الموارد البشرية والتنمية الاجتماعية بالمملكة برنامج (نطاقات) لتقديم الحوافز للمنشآت لكي تقوم بتوظيف المواطنين السعوديين، ويقدم هذا البرنامج أداء أي مؤسسة على أساس نطاقات محددة هي الأحمر والأخضر المنخفض والأخضر المتوسط والأخضر المرتفع والبلاتيني.
نظام الشركات	نظام الشركات الصادر بالمرسوم الملكي رقم م/٣ وتاريخ ٢٨/١/١٤٣٧هـ (الموافق ١٠/١١/٢٠١٥م) وما ورد عليه من تعديلات.
نظام العمل	نظام العمل السعودي الصادر بالمرسوم الملكي رقم م/٥١ وتاريخ ٢٣/٨/١٤٢٦هـ الموافق (٢٧/٩/٢٠٠٥م) وتعديلاته.
نموذج طلب الاكتتاب	نموذج طلب الاكتتاب الذي يجب على المستثمرين المؤهلين تعبئته وتقديمه لمدير الاكتتاب عند الرغبة في الاكتتاب.
م	التقويم الميلادي.
هـ	التقويم الهجري.
هيئة السوق المالية أو الهيئة	هيئة السوق المالية في المملكة العربية السعودية.
وزارة التجارة	وزارة التجارة بالمملكة العربية السعودية.

عوامل المخاطرة

٢

إن الاستثمار في الأسهم المطروحة ينطوي على مخاطر عالية وقد لا يكون الاستثمار فيها ملائماً إلا للمستثمرين القادرين على تقييم مزايا ومخاطر هذا الاستثمار وتحمل أي خسارة قد تنجم عنه .

يتعين على المستثمرين المحتملين دراسة عوامل المخاطرة المبينة في هذا القسم وأعمال الشركة، بالإضافة إلى المعلومات الأخرى التي تحتويها هذه النشرة قبل اتخاذ أي قرار استثماري، علماً بأن المخاطر والشكوك الموضحة أدناه هي تلك التي تراها الشركة حالياً قادرة على التأثير عليها وعلى أي استثمار في أسهم الطرح، وقد لا يشمل هذا القسم جميع المخاطر التي قد تؤثر على الشركة أو على أسهم الطرح وإنما يشار إليها لأغراض التوجيه فقط. ومن الممكن وجود عوامل إضافية أو شكوك ليست معلومة للشركة أو لا يعتبرها أعضاء مجلس الإدارة جوهرية في الوقت الراهن والتي من شأنها أن تؤثر تأثيراً جوهرياً وسلبياً على نتائج وأعمال الشركة ووضعها المالي وتوقعاتها المستقبلية. كما أنه من الممكن أن ينخفض سعر أسهم الطرح، أو أن تضعف قدرة الشركة على توزيع الأرباح، أو قد يخسر المستثمرون كل استثماراتهم أو جزءاً منها، في حال تحقق أي من المخاطر المشار إليها أدناه أو أي مخاطر أخرى ليست معلومة من قبل أعضاء مجلس الإدارة، أو أي مخاطر لا تُعتبر جوهرية في الوقت الحاضر، أو في حال أصبحت هذه المخاطر جوهرية. ونتيجة لهذه المخاطر والعوامل الأخرى التي قد تؤثر على أعمال الشركة، فقد لا تحدث الأحداث والظروف المتوقعة التي تم عرضها في هذه النشرة بالطريقة التي تتوقعها الشركة أو أعضاء مجلس الإدارة، أو قد لا تحدث على الإطلاق.

ويُقر أعضاء مجلس إدارة الشركة، على حد علمهم واعتقادهم، بأنه لا توجد أي مخاطر جوهرية أخرى كما في تاريخ هذه النشرة بخلاف ما تم ذكره في هذا القسم، والتي يمكن أن تؤثر على قرارات المستثمرين بالاستثمار في أسهم الطرح. وينبغي على جميع المستثمرين المحتملين الراغبين في الاكتتاب في أسهم الطرح تقييم المخاطر المتعلقة بأسهم الشركة وبالطرح بشكل عام والبيئة الاقتصادية والتنظيمية التي تعمل فيها الشركة.

وينبغي على المستثمرين المحتملين الذين يتابعون أي شك بشأن القرار الذي عليهم اتخاذه، الاستعانة بمستشار مالي مرخص له من الهيئة للحصول على المشورة بشأن الاستثمار في أسهم الطرح.

إن المخاطر المبينة أدناه مقدمة بترتيب لا يعبر عن مدى أهميتها. كما أن هنالك مخاطر أخرى غير معلومة قد يكون لها التأثيرات المبينة في هذه النشرة، بما في ذلك المخاطر غير المعلومة حالياً أو التي تُعتبر غير جوهرية في الوقت الراهن.

١-٢ المخاطر المتعلقة بعمليات الشركة

١-١-٢ المخاطر المتعلقة بالاعتماد على عدد محدود من الشركات المصنعة

كما في ٢٠٢٢/٠٩/٣٠م، تعتمد الشركة على عقود حصصية مبرمة مع ستة عشر (١٦) مورداً متخصصاً ومعروفاً على المستوى العالمي للفرسات الطبية، والأجهزة، والمواد الاستهلاكية عالية التقنية الخاصة بغرف العمليات، ووحدات العناية المركزة. على وجه التحديد، تمتلك الشركة مجموعة من الوكالات البارزة مثل فرزينيس (Fresenius) وبي دي (BD) وإنسولت (Insulet) وجراحة المخ والأعصاب (MTF) وجلوبس ميديكال (Globus Medical) وكونمد (ConMed).

ومع ذلك، قد تتأثر أعمال الشركة سلباً إذا لم تتمكن هذه الشركات من تلبية احتياجاتها من المنتجات. ففي حال عجز أولئك الموردين عن تحقيق مستويات التوريد المتوقعة، أو لم يتمكنوا من التنافس بشكل متواصل باستخدام التقنيات المتقدمة اللازمة، أو لم يوفروا المنتجات في الوقت المناسب وبأسعار تنافسية، قد تواجه الشركة تأخيراً في توريد منتجاتها أو نقصاً في بعض منها أو زيادة في تكاليفها، الأمر الذي قد يؤثر سلباً وبصورة جوهرية على أعمالها.

علاوة على ذلك، قد لا تتمكن الشركة من تلبية طلبات العملاء في الوقت المناسب أو بالكميات المطلوبة بسبب أي انقطاع في العلاقة بين الشركة والموردين أو نتيجة خسارة المورد وعدم تمكن الشركة من إيجاد بديل مناسب، وقد يؤدي ذلك إلى إلغاء الطلبات أو انخفاض إيرادات الشركة أو فقدان حصتها السوقية والإضرار بسمعتها.

بالإضافة إلى ذلك، أبرمت الشركة عقود توريد وتوزيع مع ستة موردين رئيسيين غير خاضعة للتجديد التلقائي. في حال إنهاء أي من الموردين الرئيسيين لعقود توريد وتوزيع مع الشركة أو امتناعه عن تجديدها أو إبرام اتفاقية جديدة أو إن جددت الاتفاقية بشروط لا تناسب أهداف الشركة، سيكون لذلك أثر سلبي وجوهري على أعمال الشركة ونتائج عملياتها ووضعها المالي وتوقعاتها المستقبلية. كما تتطلب عقود توريد وتوزيع مع أربعة موردين رئيسيين من الشركة الحصول والمحافظة على وثائق تأمين معينة، على سبيل المثال لا الحصر تأمين المسؤولية عن المنتجات. وكما في تاريخ هذه النشرة، لم تحصل الشركة على تأمين المسؤولية عن المنتجات أو أي تأمين آخر متطلب

في عقود توريد وتوزيع الأربعة هذه (للمزيد من المعلومات، يرجى مراجعة القسم رقم (٢-١-١٩) «المخاطر المتعلقة بكفاية التغطية التأمينية») من هذه النشرة). الأمر الذي قد يعرض الشركة لمخاطر المسؤولية القانونية والتي قد تؤدي بالتالي إلى دعاوى قضائية من العملاء الذين تسببوا بالضرر وإنهاء أعمالهم مع الشركة، ومن ثم قد يخلق صعوبات وتحديات على احتفاظ الشركة على علاقاتها التجارية مع مورديها. وهذا ما من شأنه أن يعرقل عمليات الشركة، وقد يترتب عنه أثر سلبي وجوهري على أعمال الشركة ونتائج عملياتها ووضعها المالي وتوقعاتها المستقبلية.

وفي حال تعذر على الشركة التأمين والحفاظ على علاقات تجارية مريحة طويلة الأمد مع الموردين التي تمثلهم، فقد تتكبد الشركة تكاليف أكثر للحصول على الغرسات، والأجهزة الطبية، والمواد الاستهلاكية عالية التقنية من جهات أخرى، مما قد يؤثر سلباً على أعمالها ووضعها المالي.

كما يمكن أن يؤدي التقلب في التكاليف والأسعار إلى نزاعات تعاقدية مع الموردين أو عدم القدرة على التعاقد بشروط مرضية للطرفين. تتراوح مدد العقود التي أبرمتها الشركة مع الموردين الرئيسيين من سنة إلى ست سنوات. وإذا لم تكن الحلول لأي من هذه النزاعات أو المفاوضات بشأن العقود لصالح الشركة، فسيكون لذلك أثر سلبي وجوهري على أعمال الشركة ونتائج عملياتها ووضعها المالي وتوقعاتها المستقبلية.

٢-١-٢ المخاطر المتعلقة بالاعتماد على قاعدة محدودة من العملاء

تتبع الشركة جزءاً كبيراً من منتجاتها لعدد محدود نسبياً من المستشفيات والعملاء الرئيسيين الذين يزيد عددهم عن ٢٠٠ عميل. وتمثل المبيعات للعملاء الرئيسيين حوالي ٣٩٪ من إجمالي مبيعات الشركة كما في السنة المالية المنتهية في ٢٠٢١/١٢/٣١ (مقارنة بنسبة ٤٣٪ من إجمالي مبيعات الشركة كما في ٢٠٢٠/١٢/٣١) وحوالي ٦١٪ من إجمالي مبيعات الشركة كما في الفترة المالية المنتهية في ٢٠٢٢/٠٩/٣٠ (مقارنة بنسبة ٣٧٪ من إجمالي مبيعات الشركة كما في ٢٠٢١/٠٩/٣٠). في حال قرر عملاؤها الرئيسيون خفض طلبهم على المنتجات الموردة من الشركة، سواء كان ذلك نتيجة التغييرات المستجدة في قاعدة العملاء، أو تطوير المنتجات البديلة، أو دخول منافسين بارزين إلى السوق، أو حدوث اضطرابات كبيرة في أعمال العملاء، أو مواجهة العملاء لصعوبات مالية أو غير ذلك، سيكون لذلك أثر سلبي وجوهري على أعمال الشركة ونتائج عملياتها ووضعها المالي وتوقعاتها المستقبلية.

٣-١-٢ المخاطر المتعلقة بالاعتماد على عدد محدود من المنتجات

يعتمد نجاح أعمال الشركة على مدى جاذبية مجموعة المنتجات التي تقدمها. وعلى الرغم من أن مجموعة منتجات الشركة متنوعة تنوعاً كبيراً للعديد من التخصصات، إلا أن تركيزها لا يزال منصباً على الغرسات، والأجهزة الطبية، والأجزاء الاستهلاكية المتطورة.

ويتسم المشغلون في قطاع الرعاية الصحية سرعة مواكبة تفضيلات العملاء والاتجاهات الجديدة للمنتجات. وعليه قد يتعذر على الشركة استيعاب الاتجاهات والتفضيلات والاستجابة لها في الوقت المناسب في سعيها للحفاظ على قدرتها التنافسية.

وقد يترتب على عدم تلبية الشركة لتطلعات عملائها أثر سلبي على علاقتها بهم وعلى مستوى الطلب على منتجاتها ومدى نمو أعمالها، الأمر الذي سيكون له بدوره أثر سلبي وجوهري على أعمال الشركة ونتائج عملياتها ووضعها المالي وتوقعاتها المستقبلية.

٤-١-٢ المخاطر المتعلقة باستراتيجية الشركة

يعتمد أداء الشركة المستقبلي على قدرتها على تحقيق رؤيتها وتنفيذ استراتيجية التوسع والنمو كما هو مبين في القسم رقم (٣-٢) «استراتيجية الشركة») من هذه النشرة. وكما في تاريخ هذه النشرة، تشمل رؤية الشركة وفقاً لاستراتيجيتها الحالية أن تصبح الشركة المورد الرائد للحلول الطبية المدفوعة بالجودة في دول مجلس التعاون الخليجي، بحيث تركز استراتيجيتها قصيرة الأمد على تحقيق النمو الأساسي للشركة عن طريق استيعابها تخصصات أكثر والتعامل مع موردين ومصنعين جدد وتوسيع قاعدة عملائها. أما نمو الشركة على الأمد الطويل فيركز على تنمية المبيعات مع العملاء والبدء بالتصنيع المحلي لتخفيض التكاليف وتنمية المبيعات مع العملاء الجدد.

ولا يوجد ما يضمن نجاح الشركة في تحقيق استراتيجيتها التوسعية والنمو التحولي الخاصة بها، حيث يعتمد توسع عملياتها ونموها على عدة عوامل من أهمها:

- قدرة الشركة على النجاح في توسيع مجموعة منتجاتها الحالية والتوسع لضم منتجات وتخصصات جديدة في قطاع الرعاية الصحية، بما يلبي تفضيلات المستهلكين المحليين ويعزز في الوقت ذاته إيرادات الشركة وربحيتها.
- المنافسة التي تواجهها الشركة من المنافسين الحاليين والجدد في قطاعات منتجاتها الحالية والجديدة.
- قدرة الشركة على التكيف ومواكبة سلوكيات المستهلكين والاستراتيجيات التسويقية الجديدة ونماذج الأعمال الجديدة.
- قدرة الشركة على الحفاظ على علاقاتها مع الموردين الرئيسيين والتفاوض معهم والتوصل إلى شروط مقبولة.
- قدرة الشركة على تحديد واستيعاب أي أعمال جديدة قد يتم الاستحواذ عليها مستقبلاً تزامناً مع مواصلة عملياتها الخاصة والمحافظة على ثقافتها الأصلية.

- قدرة الشركة على توظيف الأفراد والموظفين وتدريبهم واستبقائهم.
- مدى فعالية الشركة والحملات التسويقية التي تجريها.
- توفر تمويل كافٍ (بما في ذلك موارد التمويل الحالية للشركة) بشروط مقبولة.
- قدرة الشركة على مراقبة العمليات الجديدة والتحكم في التكاليف والحفاظ على ضوابط الجودة وفعالية الخدمات.
- القيود الحكومية المفروضة نتيجة جائحة فيروس كورونا (COVID-19) أو بسبب أية ظروف أخرى والتي قد تعطل قدرة الشركة على استيراد وتوزيع منتجاتها في جميع أنحاء المملكة.
- فرض رسوم جمركية إضافية على المنتجات المستوردة التي تباعها الشركة.
- الظروف الاقتصادية والتنظيمية غير المواتية (والتي تشمل القيود التنظيمية المحتملة على المنتجات ذات الصلة بالشركة) وظروف السوق الخارجة عن سيطرة الشركة.

ونتيجة للعوامل المبينة أعلاه، قد لا تنمو إيرادات الشركة بالمعدل الذي كانت عليه في الفترات السابقة، أو قد تتكبد الشركة بعض التكاليف دون حصولها على الإيرادات المتوقعة من خطط النمو. بالتالي، ستتأثر نتائج عمليات الشركة سلباً في حال وقوع أي من العوامل أعلاه. وليس هناك ما يضمن ربحية استراتيجية النمو الخاصة بالشركة أو تحقيقها العائد المتوقع من الاستثمار فيها. وقد تتعرض الشركة لمخاطر ترتبط بهيمنة منتجاتها بعضها على بعض، وهو ما قد يحدث في حال ترتب تأثير سلبي على الإيرادات المستمدة من مجموعة المنتجات الحالية للشركة نتيجة توسعها في فئة منتجات رئيسية أو فرعية واحدة.

وقد يتبين أيضاً أنّ موظفي الشركة والأنظمة والإجراءات والضوابط الحالية أو المخطط لها، لا تكفي لدعم عملياتها المستقبلية. وليس هناك ما يضمن أنّ الشركة ستكون قادرة على إدارة نموها بشكل فعال أو تنفيذ جميع هذه الأنظمة والإجراءات وتدابير الرقابة بنجاح.

وستؤثر أي من هذه العوامل بشكل سلبي وجوهري على أعمال الشركة ونتائج عملياتها ووضعها المالي وتوقعاتها المستقبلية.

٥-١-٢ المخاطر المتعلقة بأثر ازدياد التكاليف والمصاريف التشغيلية على أعمال الشركة

قد تزداد مصاريف الشركة التشغيلية نتيجة مجموعة من العوامل، بما في ذلك، على سبيل المثال لا الحصر، الزيادة في تكاليف المنتجات المطلوبة من الموردين، وتكاليف العمالة، وتكاليف استهلاك الوقود والمياه والكهرباء، وتكاليف الإصلاح والصيانة، وأقساط التأمين، وتكاليف التمويل، وتكاليف ارتفاع إيجار العقارات التي تستأجرها الشركة وتكاليف الشحن الدولي والتغيير في سعر الصرف للعملة الدولية.

هذا ويتطلب نموذج الأعمال الذي تعتمد عليه الشركة الاحتفاظ بمخزون من المنتجات، لذا، قد تؤدي التغييرات في مستويات الأسعار خلال فترات دوران المخزون إلى تقلبات غير متوقعة في الطلب على منتجات الشركة. وتجدر الإشارة إلى أنّ أسعار الوقود والمياه والكهرباء وتكاليف العمالة قد ارتفعت في السنوات الأخيرة وأنّ أي زيادة في متطلبات سعودة الوظائف بالشركة ستؤدي إلى زيادة مصاريف الشركة التشغيلية (للمزيد من المعلومات، يرجى مراجعة القسم رقم (٢-٥) «المخاطر المتعلقة بمتطلبات السعودية ومتطلبات العمالة الأجنبية ومتطلبات نظام العمل الأخرى») من هذه النشرة). وبالأرقام، فقد بلغت تكاليف ومصاريف الشركة التشغيلية ٣,٢٢٪، و٢٤,٧٪ من إجمالي إيراداتها المحققة خلال السنة المالية المنتهية بتاريخ ٢٠٢١/١٢/٣١ و٢٠٢٢/٠٩/٣٠م، على التوالي. ولا بدّ أن يترتب عن أي زيادة في التكاليف والمصاريف التشغيلية للشركة انخفاض في تدفقاتها النقدية وهامش ربحها والمبالغ المتاحة لتشغيل أعمالها الحالية وإقامة أي توسع مستقبلي. وهذا ما سيترتب عنه أثر سلبي وجوهري على أعمال الشركة ونتائج عملياتها ووضعها المالي وتوقعاتها المستقبلية.

٦-١-٢ المخاطر المتعلقة بسلسلة التوريد الخاصة بالشركة

تعتمد قدرة الشركة على توزيع وشراء منتجاتها من مصادر تعتمد عليها الهيئة العامة للغذاء والدواء ووزارة التجارة. لذا، تقدّم الشركة دعمها لمورديها في عملية التسجيل المعقدة كي يجتازوها بنجاح وفعالية. وفي المقابل، قد تواجه الشركة مشاكل في الحصول على الموافقات الحكومية بالنسبة عن مورديها الذين قد يكونون إما لا يستوفون الشروط المطلوبة للحصول عليها، أو يعجزون عن الامتثال للأنظمة أو اللوائح أو السياسات الجديدة التي قد يسري نفاذها من وقت لآخر على قطاع الرعاية الصحية بشكل عام أو على بعض الإجراءات الخاصة بمنح الموافقات اللازمة؛ وهذا ما من شأنه أن يعرقل عمليات الشركة أو يؤخرها، وقد يترتب عنه أثر سلبي وجوهري على أعمال الشركة ونتائج عملياتها ووضعها المالي وتوقعاتها المستقبلية.

٧-١-٢ المخاطر المتعلقة باللوائح التنظيمية والتصاريح والتراخيص والموافقات الضرورية لأعمال الشركة

يجب على الشركة الحصول والمحافظة على تصاريح وتراخيص وموافقات من عدة جهات حكومية لتمكّنها من القيام بأعمالها وأنشطتها التجارية. وتشمل هذه التصاريح والتراخيص والموافقات المتعلقة بتشغيل أعمال الشركة، على سبيل المثال لا الحصر، تراخيص الهيئة العامة للغذاء والدواء، وشهادات السجل التجاري الصادرة عن وزارة التجارة، والتراخيص الصادرة عن وزارة الشؤون البلدية والقروية والإسكان، وتصاريح الدفاع المدني، وشهادات العضوية لدى الغرف التجارية، وشهادات تسجيل العلامات التجارية، وشهادات السعودية، والشهادات الصادرة عن المؤسسة العامة للتأمينات الاجتماعية، والشهادات الزكوية (للمزيد من المعلومات، يرجى مراجعة القسم رقم (٢-١٨) «التراخيص الجوهرية» من هذه النشرة).

ولكي تتمكّن الشركة من تشغيل مستودعاتها وتوزيع الغرسات، والأجهزة الطبية، والمواد الاستهلاكية عالية التقنية، ينبغي على الشركة أن تحصل على تصاريح وتراخيص وشهادات وموافقات من عدد من الجهات الحكومية ذات العلاقة. كما يتعيّن على الشركة الحصول على تراخيص من الهيئة العامة للغذاء والدواء كي تتمكّن من تشغيل مستودعاتها. ويتطلب الحصول على كل موافقة قيام الشركة بالوفاء بشروط معينة. وقد تواجه الشركة عقبات في الحصول على أي موافقات حكومية أو في تجديدها، أو حتى في الوفاء بالشروط المطلوبة للحصول على تلك الموافقات، أو قد يتعدّد عليها التقيّد بالأنظمة أو اللوائح أو السياسات الجديدة التي قد تفرضها الجهات الحكومية والتشريعية من وقت لآخر في قطاع الرعاية الصحية بشكل عام، أو بالإجراءات المتعلقة بمنح الموافقات اللازمة.

وفي هذا الصدد، باستثناء ما تم الإشارة إليه في القسم رقم (٣-١٨) «التراخيص الجوهرية» من هذه النشرة، حصلت الشركة على تصاريح من الدفاع المدني وعلى تراخيص من وزارة الشؤون البلدية والقروية والإسكان لجميع فروعها، وكذلك على تراخيص للمستودعات الصادرة عن الهيئة العامة للغذاء والدواء لمستودعين. وتجدر الإشارة إلى أنّ معظم التراخيص الحالية التي حصلت عليها الشركة هي تراخيص تخضع لشروط قد يتم بموجبها تعليق تلك التراخيص أو إلغاؤها في حال أخفقت الشركة في الوفاء بالشروط الموضوعية وعجزت عن التقيّد بها. فضلاً عن ذلك، ما من ضمان يكفل أنّ الشركة ستمكّن من الحصول على موافقة الجهة المعنية لدى سعيها لتجديد أيّ ترخيص أو تعديله، أو في حال موافقتها على التجديد، قد تقوم هذه الجهة، بفرض شروط من شأنها أن تؤثر سلباً على أداء الشركة.

وإذا لم تحصل الشركة على أي ترخيص ضروري لممارسة أعمالها أو لم تجده، أو في حال انتهت صلاحية تراخيصها أو جرى تعليقها، أو في حال تم تجديد أيّ من تلك التراخيص بموجب شروط غير ملائمة للشركة، أو إذا تعذر على الشركة الحصول على تراخيص إضافية لازمة في المستقبل، فسوف تتوقف الشركة، كلياً أو جزئياً، عن ممارسة أعمالها أو ستفرض عليها الجهات الحكومية المختصة غرامات مالية كفرض غرامات مالية من الدفاع المدني قد تصل إلى ثلاثين ألف (٣٠,٠٠٠) ريال سعودي، أو من وزارة الشؤون البلدية والقروية والإسكان قد تصل إلى خمسة آلاف (٥,٠٠٠) ريال سعودي عن كل موقع مخالف. بالإضافة إلى ذلك، قد تُنزّل على الشركة عقوبات تفرضها الهيئة العامة للغذاء والدواء منها غرامات مالية تصل إلى خمسة ملايين (٥,٠٠٠,٠٠٠) ريال سعودي أو تعليق التصاريح التي تخوّل الشركة التسويق لأجهزتها الطبية تعليقاً لا تتجاوز مدته سنة واحدة. وهذا ما من شأنه أن يعرقل عمليات الشركة أو يؤخرها، وقد تتكبّد الشركة بسببه تكاليف إضافية، كما قد يترتب عنه أثر سلبي وجوهري على أعمال الشركة ونتائج عملياتها ووضعها المالي وتوقعاتها المستقبلية.

ونظراً للتطور المتسارع الذي تشهده البيئة التنظيمية في المملكة، فليس هناك ما يضمن ألا تصبح عمليات الشركة مخالفة لأحكام الأنظمة واللوائح المستقبلية، أو أنّ الشركة دوماً ما ستعدّ ملتزمة التزاماً تاماً بأحكام الأنظمة واللوائح السارية. كما قد يتعيّن على الشركة، في سبيل الامتثال للأنظمة واللوائح المستقبلية، تغيير نماذج أعمالها وممارساتها التجارية بتكاليف مالية يصعب تحديدها إنما يُحتمل أن تكون باهظة. وقد تؤدي هذه التكاليف المالية الإضافية إلى زيادة النفقات العامة المستقبلية، ما قد يؤثر سلباً وجوهرياً على أعمال الشركة، ونتائج عملياتها، ووضعها المالي، وتوقعاتها المستقبلية.

٨-١-٢ المخاطر المتعلقة بالمتطلبات النظامية التي تفرضها الهيئة العامة للغذاء والدواء والجهات التنظيمية الأخرى

تخضع الشركة لأنظمة شاملة ومعقّدة ومُكلّفة تزداد تطوراً مع مرور الوقت، وهي أنظمة ترعى أصول بيع الأجهزة الطبية وآلية توزيعها في المملكة. ويتضمن الإطار التنظيمي المطبق على أنشطة الشركة، من بين جملة قواعد ولوائح أخرى، نظام الأجهزة والمستلزمات الطبية الذي تم استحداثه مؤخراً في المملكة بموجب المرسوم الملكي رقم م/٥٤ بتاريخ ٠٦/٠٧/١٤٤٢هـ (الموافق ١٨/٠٢/٢٠٢١م) ولائحته التنفيذية الصادرة بقرار من مجلس إدارة الهيئة العامة للغذاء والدواء رقم (٣-٢٩-١٤٤٣) بتاريخ ١٩/٠٢/١٤٤٣هـ (الموافق ٢٦/٠٩/٢٠٢١م)، وهي لوائح تنظم آلية تجهيز منتجات الشركة، وتركيبها، وكيفية تعبئتها وتغليفها، ووضع العلامات عليها، وتخزينها وحفظ السجلات الخاصة بها، ونقلها، وصيانتها، والتسويق لها، واستيرادها، وبيعها وتوزيعها.

وفي المملكة، تُعد الهيئة العامة للغذاء والدواء الجهة المسؤولة عن تنظيم الأدوية والأجهزة الطبية والأغذية ومستحضرات التجميل ومراقبتها والإشراف عليها، سواء كانت مستوردة أو مصنعة محلياً. ويحكم نظام الأجهزة والمستلزمات الطبية ولائحته التنفيذية الصادر بموجب قرار من مجلس هيئة الغذاء والدواء رقم (٣-٢٩-١٤٤٣) بتاريخ ١٣/٠٢/١٤٤٣هـ (الموافق ٢٦/٠٩/٢٠٢١م)، الأنشطة المتعلقة بتصميم الأجهزة والمستلزمات الطبية وتصنيعها واستيرادها وتوزيعها وتخزينها.

وتقوم الهيئة العامة للغذاء والدواء والهيئات التنظيمية الأخرى بمراقبة مدى التزام الشركات العاملة في قطاع الرعاية الصحية باللوائح ذات الصلة وبإنفاذ هذا الالتزام بصرامة. ففي حال لم تلتزم الشركة بالمعايير التي تضعها الهيئة العامة للغذاء والدواء أو بالأنظمة واللوائح التي ترعى عمليات بيع الأجهزة الطبية وتوزيعها، قد تتعرض الشركة لعقوبات عدة منها، على سبيل المثال لا الحصر، دفع غرامة مالية قد تصل إلى خمسة ملايين (٥,٠٠٠,٠٠٠) ريال سعودي أو تعليق التصاريح التي تخوّل الشركة التسويق لأجهزتها الطبية تعليقاً لا تتجاوز مدته سنة واحدة، وهذا ما من شأنه أن يؤثر بشكل جوهري وسلبى على أعمال الشركة ونتائج عملياتها ووضعها المالي وتوقعاتها المستقبلية.

٩-١-٢ المخاطر المرتبطة بجودة منتجات الشركة أو إمكانية سحبها من الأسواق

ليس من المؤكد أنّ المنتجات التي تقدمها الشركة لن تثير بعض المخاوف الجديدة المتعلقة بسلامتها أو فعاليتها أو تتسبب بأعراض جانبية غير معروفة في الوقت الحاضر. لذا، فإنّ هذه المخاوف حول سلامة أو فعالية المنتجات المخزنة في مستودعات الشركة، أو سلامة وجودة سلسلة التوريد التابعة لها، قد تتسبب في دفع العملاء إلى تجنب شراء بعض المنتجات التي توزعها الشركة، أو إلى السعي لإيجاد مصادر بديلة عنها، حتى وإن كان سبب تلك المخاوف خارجاً عن سيطرة الشركة.

ونتيجة لإمكانية شيوع أي دعاية سلبية قد تسبب تلك المخاوف، سواء كانت مبنية على ادعاءات صحيحة أم لا، وسواء كانت تنطوي على المنتجات التي تباعها الشركة فعلاً أم لا، فقد يبتعد بعض العملاء عن شراء منتجات الشركة، ما سيضرّ بالتالي بسمعة الشركة، وسيترتب عنه تأثير جوهري وسلبى على أعمال الشركة ونتائج عملياتها ووضعها المالي وتوقعاتها المستقبلية.

وبالإضافة إلى ما تقدم ذكره، فقد تُسحب المنتجات التي توزعها الشركة من الأسواق، سواء بصورة طوعية أو غير طوعية، إذا كان هناك ادعاء بأنها تتسبب في إصابات أو أمراض، أو أنها تحمل أسماء أو علامات غير صحيحة، أو أنها مغشوشة أو مخالفة لأي لوائح حكومية. وقد تقوم الشركة أيضاً، بمحض إرادتها، بسحب المنتجات التي تراها لا تفي بمعايير الجودة، فتُقدّم على هذه الخطوة من أجل حماية علامتها التجارية وسمعتها وشهرتها. وفي حال حصلت أي عملية سحب للمنتجات في المستقبل ينتج عنها تكبد نفقات كبيرة ليست في الحسبان، وإتلاف المخزون الموجود من المنتج، وإلحاق أضرار بسمعة الشركة، وخسائر في أرقام مبيعات الشركة بسبب عدم توافر المنتج لفترة من الزمن، فقد يؤثر ذلك بشكل جوهري وسلبى على أعمال الشركة ونتائج عملياتها ووضعها المالي وتوقعاتها المستقبلية.

١٠-١-٢ المخاطر المتعلقة بعدم قبول العملاء لمنتجات الشركة

إنّ قدرة الشركة على تسويق المنتجات التي توزعها بنجاح، تعتمد، في جزء منها، على مدى الترحيب الذي ستلقاه منتجات الشركة من قبل عملائها الذين يضمّنون المستشفيات العامة والخاصة. كما تعتمد الشركة اعتماداً شديداً على قوة العلامات التجارية وسمعة الشركات المصنعة التي تقوم الشركة بتمثيلها. وقد يكون للأثار الجانبية التي قد تتسبب بها الغرسات الطبية والتي لا يمكن التنبؤ بها بصورة مسبقة، وكذلك العيوب التي قد تشوب الغرسات، والأجهزة الطبية، والمواد الاستهلاكية عالية التقنية، أو ما قد يُشاع من دعاية سلبية عن موردي الشركة أو عن المنتجات التي تقوم الشركة بتوزيعها، تأثيرٌ سلبي على قدرة الشركة على ملاقة هذا الترحيب من قبل قاعدة عملائها.

بالإضافة إلى اعتماد الشركة على العلامة التجارية والسمعة، يبقى ترحيب المجتمع الطبي لأيّ من منتجات الشركة رهين مجموعة متنوعة من عوامل يخرج عددٌ منها عن سيطرة الشركة. وتشمل هذه العوامل:

- سلامة المنتج وفعالته.
- فعالية قوى البيع لدى الشركة.
- سعر المنتج.
- التصوّر الخاص بالمزايا التي يتسم بها المنتج والعيوب التي تشوبه مقارنةً بالمنتجات المنافسة.
- مدى انتشار الآثار الجانبية للغرسات الطبية.

أمّا في حال وافقت الهيئات التنظيمية على منتجات الشركة ولم تحظْ هذه الأخيرة بمستويات مقبولة من الترحيب من قبل قاعدة عملائها، فقد لا تتمكن الشركة من جني إيرادات كافية أو عائدات تجعل من هذه المنتجات منتجات مربحة. فإذا لم تحافظ منتجات الشركة على ترحيب واسع لها في الأسواق، سيترتب على ذلك تأثير سلبي وجوهري على أعمال الشركة ونتائج عملياتها ووضعها المالي وتوقعاتها المستقبلية.

١١-١-٢ المخاطر المتعلقة بمبيعات منتجات الشركة في الدول الأجنبية

كما في تاريخ ٢٠/٠٩/٢٠٢٢م، شكلت مبيعات الشركة خارج المملكة نسبة قدرها ٨٪ من مبيعات الشركة وهي مبيعات الشركة التابعة في دولة الإمارات العربية المتحدة. وتعتزم الشركة توسيع نطاق مبيعات منتجاتها لتشمل باقي دول مجلس التعاون الخليجي في سياق استراتيجية أعمالها وخطتها التوسعية، الأمر الذي سيترتب عنه زيادة في المبيعات والمشتريات في الدول الأجنبية. تعدّ الأعمال العالمية عرضة لبعض المخاطر، والتي تشمل على سبيل المثال لا الحصر:

- العقوبات والتكاليف المتصلة بالامتثال لأحكام العديد من الأنظمة والقوانين واللوائح والمعاهدات ذات الأحكام المعقدة، المحلية منها والأجنبية، والتي يكون بعضها عرضة للتغيير.
- عدم وضوح بعض المسائل القانونية المتعلقة بالإجراءات الجمركية والتعريفات الجمركية ومتطلبات تراخيص الاستيراد والتصدير وغيرها من العقوبات التي تعترض التجارة، وحالات التأخير المرتبطة بأيٍّ مما سبق.
- تفاوت تفضيلات المنتجات المحلية ومتطلباتها.
- تزايد صعوبة تحصيل الحسابات المتأخرة أو غير المسددة.
- خطر خسارة المنتجات أو التأخر في تسليمها نتيجة المشاكل المتعلقة بالنقل.
- اختلاف أنظمة الضرائب.

وسيكون لعوامل المخاطرة هذه، منفردة أو مجتمعة، أثر سلبي وجوهري على أعمال الشركة ونتائج عملياتها ومركزها المالي وتوقعاتها المستقبلية.

١٢-١-٢ المخاطر التشغيلية والعوائق التجارية غير المتوقعة

يعتمد نجاح الشركة إلى حدٍ كبير على استمرارية تشغيل مستودعاتها دون عموقات. وإن تشغيل مستودعاتها معرض لعدد من المخاطر، والتي تشمل الأضرار المادية التي قد تلحق بالمباني، وانقطاع الكهرباء، وتعطل المعدات والأجهزة الطبية، وتعطل أنظمة المعلومات، والأعطال الميكانيكية، وإمكانية توقف الأعمال، والاضطرابات المدنية، والكوارث الطبيعية، والحرائق، وأخطاء التشغيل، أو أي تعطل أو تأخير في الموائى أو مختلف الخدمات الملاحية بوجه عام. وإن حدوث أيٍّ من الوقائع تلك، أو أية وقائع مشابهة، قد يتسبب في تعطيل أعمال الشركة، الأمر الذي سيؤثر بشكل جوهري وسلبي على أعمال الشركة ونتائج عملياتها ووضعها المالي وتوقعاتها المستقبلية.

هذا وقد يتعذر على الشركة استبدال المستودعات في الوقت المناسب في حال وقوع أي مما تقدم ذكره. وفضلاً عن ذلك، فإن عقود إيجار مستودعات الشركة قد تكون محلاً للطعن من جانب أطراف خارجية أو هيئات حكومية، الأمر الذي قد يتسبب في تعطيل أعمال الشركة. وفي حالة نجاح أية طعون تتعلق باستخدام الشركة للعقارات المستأجرة، فقد تُفرض على الشركة غرامات تجبرها على نقل أعمالها المتأثرة بتلك الطعون. وفي تلك الحالة، ليس هناك ما يضمن أن الشركة سيكون بمقدورها إيجاد مواقع بديلة، بموجب أحكام تكون مرضية لها، في وقت مناسب أو على الإطلاق، أو أنها لن تلقى على كاهلها التزامات جوهرية ناتجة عن طعون الغير في استخدام الشركة لتلك العقارات.

وبالإضافة إلى ذلك، قد لا يتم تسليم المنتجات إلى عملاء الشركة نتيجة عدد من الأسباب كالقيود الحكومية التي تهدف لحماية الصحة أو الأمن العام (مثل حظر التجول) أو لأي غرض آخر، والتي قد تؤثر على عمليات التوصيل الخاصة بالشركة، يضاف إليها سوء مناولة المنتجات، حيث يمكن لأي من هذه العوامل أن يؤدي إلى تأخير أو فقدان البضائع، أو تلف المخزون، وبالتالي سيتعطل توريد هذه المنتجات، وسيؤثر ذلك بشكل سلبي وجوهري على أعمال الشركة وربحيته وسمعتها. وقد تتخفف إيرادات الشركة بسبب خسارة أو إلغاء طلبيات مهمة بسبب نقص أو عدم توفر منتجات معينة مطلوبة من العملاء بسبب الأعطال التي من الممكن حدوثها في سلسلة إمداد الشركة. وقد تتسبب تلك الأعطال في عرقلة توفر المنتج وإدارة المخزون المتاح، الأمر الذي قد يؤدي إلى انخفاض المبيعات، أو زيادة التكاليف، مما سيؤثر بشكل جوهري وسلبي على أعمال الشركة ونتائج عملياتها ووضعها المالي وتوقعاتها المستقبلية.

١٣-١-٢ المخاطر المتعلقة بقدرة الشركة على الحفاظ على سمعة علامة «بروميديكس» التجارية

يعتمد نجاح الشركة جزئياً على قدرتها على الحفاظ على صورتها وسمعتها بصفقتها مزوداً رائداً للحلول الطبية، والمرتبطة بمستوى الاحترام والحرفية والتميز والأمانة والنزاهة وإعطاء الأولوية للعناية بالعملاء في جميع مساعيها. ويمكن أن تؤدي أي حملات سلبية قد تطال جودة وصحة وسلامة منتجات الشركة، سواء كانت فعلية أو متصورة، إلى الإضرار بعلامتها التجارية، مما قد يدفع قاعدة عملائها اللجوء إلى منافسيها، الأمر الذي سيؤدي إلى خسارة الشركة لعملائها وتراجع في حصتها السوقية وإيراداتها.

وكما في تاريخ هذه النشرة، لدى الشركة علامة تجارية جديدة لم يتم تسجيلها لدى الهيئة السعودية للملكية الفكرية بعد، الأمر الذي قد يعرض الشركة لخطر تسجيل هذه العلامة التجارية في المملكة من قبل طرف ثالث، مما قد يؤثر بشكل جوهري وسلبي على صورة وسمعة الشركة وبالتالي على أعمال الشركة ونتائج عملياتها ووضعها المالي وتوقعاتها المستقبلية. كما ستأثر سمعة علامة بروميديكس (ProMedEx) التجارية سلباً نتيجة أي فعل يبدر من الشركة يكون مخالفاً لمعايير الجودة والصحة والسلامة التي تحددها هيئة الغذاء والدواء (للمزيد من المعلومات، يرجى مراجعة القسم رقم (٢-١-٨) «المخاطر المتعلقة بحوكمة الشركات واللجنة المشكّلة حديثاً») من هذه النشرة).

هذا وقد تتأثر علامة بروميديكس التجارية بشكل جوهري وسلبي بعوامل خارجة عن سيطرة الشركة، تشمل الدعاوى القضائية والتحقيقات التنظيمية والغرامات والعقوبات المقامة أو المفروضة على الشركة، أو المتعلقة بالمنتجات التي تقدمها، أو السلوك غير المصرح من الشركة وغير اللائق أو غير المشروع من طرف موظفي الشركة ومورديها، والذي لم توافق عليه الشركة. وإضافة إلى ذلك، سوف تؤدي الدعاية السلبية (سواءً كانت لمبررات حقيقية أم لا) الناتجة عن أفعال أعضاء مجلس إدارة الشركة، أو المساهمين، أو الإدارة، أو الموردين،

أو الموظفين، أو المقاولين، أو الوكلاء (مثل مشاكل ضبط الجودة أو عدم التقيد بالأنظمة واللوائح) إلى التأثير سلباً على سمعة علامة بروميديكس التجارية. وسوف تنتشر مثل هذه الدعاية السلبية بشكل سريع وعلى نطاق واسع، خصوصاً مع زيادة استخدام وسائل التواصل الاجتماعي، مما يزيد من صعوبة التصدي لها من جانب الشركة.

وستؤدي الأضرار التي تلحق بسمعة الشركة وعلامتها التجارية نتيجة أي من هذه العوامل أو غيرها إلى نشؤ نظرة سلبية على منتجات الشركة وخدماتها من قبل المرضى والجهات التنظيمية وأخصائيي الرعاية الصحية وشركاء الأعمال الآخرين، مما سيؤثر بشكل سلبي وجوهري على أعمال الشركة ونتائج عملياتها ووضعها المالي وتوقعاتها المستقبلية.

١٤-١-٢ المخاطر المتعلقة بالتعاملات المبرمة مع الأطراف ذات العلاقة

يجوز للشركة، في سياق أعمالها العادية، ومن وقت لآخر، إبرام تعاملات مع أطراف ذات علاقة مثل مساهمها والإدارة العليا والشركات التابعة لها والأشخاص. على سبيل المثال، أجرت الشركة تعاملات مع طرف ذي علاقة والتي تمثل عمليات بيع منتجات، وذلك مع شركة عيادات النخبة التخصصية حيث بلغ إجمالي قيمة تعاملات البيع مع شركة عيادات النخبة التخصصية ٢٧,٥٢٠ ريال سعودي والتي تمثل ٠,٠٢٪ من إجمالي إيرادات الشركة البالغة ١٢١,٢٥٩,٤٩٧ ريال سعودي للسنة المالية المنتهية في ٢٠٢١/١٢/٣١ م و١٢٦,١٢٦ ريال سعودي والتي تمثل ٠,٠٦٪ من إجمالي إيرادات الشركة البالغة ١١٧,٦٠٠,٧٥٨ ريال سعودي للفترة المالية المنتهية في ٢٠٢٢/٠٩/٣٠ م. وقد تمّ التفاوض على جميع هذه التعاملات وإجرائها على أساس تجاري بحث حيث تتشابه شروط هذه التعاملات مع تلك المتعاقد عليها حالياً مع أطراف ثالثة ممن ليسوا أطرافاً ذات علاقة.

وبلغ إجمالي الأرصدة المستحقة من شركة عيادات النخبة التخصصية ١٠٧,٥٢٠ ريال سعودي و١٤٤,٦٤٦ ريال سعودي في السنة المالية المنتهية في ٢٠٢١/١٢/٣١ م والفترة المالية المنتهية في ٢٠٢٢/٠٩/٣٠ م، على التوالي (للمزيد من المعلومات يرجى مراجعة القسم رقم (٣-١٩) «التعاملات مع الطرف ذي العلاقة» من هذه النشرة).

هذا وقد حصلت الشركة على موافقة الجمعية العامة على تعاملات البيع التي تمت مع شركة عيادات النخبة التخصصية بقيمة ٢٧,٥٢٠ ريال سعودي خلال السنة المالية المنتهية في ٢٠٢١/١٢/٣١ م وذلك في اجتماعها الذي انعقد بتاريخ ١٤٤٤/٠١/٠٦ هـ (الموافق ٢٠٢٢/٠٨/٠٤ م). كما حصلت الشركة على موافقة الجمعية العامة على تعاملات البيع التي تمت مع شركة عيادات النخبة التخصصية بقيمة ٦٥,١٢٦,٢٥ ريال سعودي للفترة المالية المنتهية في ٢٠٢٢/٠٩/٣٠ م وذلك في اجتماعها الذي انعقد بتاريخ ١٤٤٤/٠٨/٢٤ هـ (الموافق ٢٠٢٢/٠٣/١٦ م).

ولا تضمن الشركة قدرتها على مواصلة تعاملاتها مع الطرف ذي العلاقة وفق شروط وأحكام ملائمة. وعليه، فإن امتنع الطرف ذو العلاقة عن مواصلة تعاملاته مع الشركة، أو إن تمت بشروط لا تناسب أهداف الشركة، فإن هذا الأمر سيؤثر سلباً على أعمالها. وطبقاً لنص المادة ٧١ من نظام الشركات، فسوف يتوجب عرض أي تعاملات يكون لأي عضو من أعضاء مجلس إدارة الشركة مصلحة فيها على الجمعية العامة ليتم الموافقة عليها. ويحظر على أي عضو من أعضاء مجلس الإدارة له مصلحة في تلك التعاملات (مثلاً مساهم يمثل أحد أعضاء مجلس الإدارة) الاشتراك في المداولات المتعلقة بالموافقة عليها.

وفي حال عدم موافقة مجلس إدارة الشركة أو الجمعية العامة للشركة على تلك التعاملات من جهة أو عدم موافقة الطرف ذي العلاقة على مواصلتها وفقاً للشروط الحالية أو بشروط مجددة للشركة، فلن تتمكن الشركة من إتمام تعاملات بديلة بنفس الشروط أو بشروط مقبولة للشركة، مما سيكون له تأثير سلبي وجوهري على أعمال الشركة ونتائج عملياتها ووضعها المالي وتوقعاتها المستقبلية.

١٥-١-٢ المخاطر المتعلقة بتفشي الأمراض المعدية أو غيرها من المخاوف التي تهدد الصحة العامة، بما في ذلك الانتشار العالمي المستمر لفيروس كورونا (COVID-19)

سيترتب على تفشي مرض من الأمراض المعدية - مثل متلازمة الشرق الأوسط التنفسية (MERS) وفيروس الإنفلونزا أ (H1N1) ومتلازمة العدوى التنفسية الحادة (SARS) وفيروس كورونا (COVID-19) وجذري القرد - في الشرق الأوسط أثر سلبي وجوهري على اقتصاد المملكة وعمليات الشركة.

وبعد تفشي فيروس كورونا (COVID-19)، نفذت الحكومة السعودية مجموعة من الإجراءات الاحترازية للحد من تفشي فيروس كورونا (COVID-19)، بما فيها قيود على السفر أو تدابير الحجر الصحي الإلزامي للمسافرين الدوليين، إضافة إلى فرض قيود على سكان مناطق أو أقاليم أو مقاطعات بعض البلدان.

وفي حالة تفشي أي مرض من الأمراض المعدية، فمن الصعب تقدير الأثر المحتمل الذي قد يحدثه ذلك على اقتصاد المملكة والعمليات التجارية للشركة، كما من الممكن أن تتعرض الشركة لمخاطر انقطاع الأعمال، أو تعليق أو تأخير أو التأثير سلباً على توريد بعض المنتجات التي تشتريها الشركة. كما لا يمكن ضمان أن الإجراءات الاحترازية (كتلك المنوه عنها أعلاه) سوف تتجح في إيقاف أو الحد من تفشي الأمراض مستقبلاً. بالإضافة إلى ذلك، من المرجح أن يكون لهذه الإجراءات آثار سلبية وجوهرياً على الاقتصاد وعلى ثقة المستثمرين والأعمال لدرجة يصعب التنبؤ بها، وسيؤثر ذلك بشكل سلبي وجوهري على أعمال الشركة ونتائج عملياتها ووضعها المالي وتوقعاتها المستقبلية.

١٦-١-٢ المخاطر المتعلقة باعتماد الشركة على إدارتها العليا وكبار موظفيها

يعتمد نجاح الشركة على استمرارية عمل وأداء إدارتها العليا وكبار موظفيها الآخرين، وكذلك على قدرتها على إيجاد موظفين مؤهلين في المستقبل وتوظيفهم وتطويرهم وتحفيزهم والحفاظ عليهم. وتعتمد الشركة على عدد من الأفراد الأساسيين في فريق إدارتها العليا، ممن لديهم خبرات قيّمة في قطاع الرعاية الصحية، والذين ساهموا بشكل كبير في تطوير عمليات الشركة وتوسعها. وهناك تنافس شديد على كبار التنفيذيين في قطاع الرعاية الصحية، وليس بإمكان الشركة أن تضمن قدرتها على الاحتفاظ بموظفيها أو على جذب موظفين جدد مؤهلين بشكل مناسب.

وقد تحتاج الشركة لاستثمار موارد مالية وبشرية كبيرة لجذب تنفيذيين أو موظفين كبار جدد والحفاظ عليهم. إن فقدان خدمات كبار التنفيذيين أو الموظفين الرئيسيين لدى الشركة قد يؤخر أو يحول دون تنفيذ وتحقيق أهداف الشركة الاستراتيجية، أو تحويل اهتمام الإدارة للبحث عن بديل مؤهل، أو التأثير سلباً على قدرة الشركة على إدارة أعمالها بفعالية وكفاءة. وفي حال لم تتمكن الشركة من توظيف والحفاظ على كبار التنفيذيين أو الموظفين الذين يتمتعون بمستويات عالية من المهارات في المجالات المناسبة، فسيكون لذلك تأثير سلبي وجوهري على أعمال الشركة ونتائج عملياتها ووضعها المالي وتوقعاتها المستقبلية.

وقد يرتكب كبار التنفيذيين والموظفين أعمالاً قد تؤثر سلباً على أعمال الشركة، بما في ذلك سوء استخدام معلومات الشركة أو نظمها أو الإفصاح عن معلومات سرّية أو نشر معلومات مضللة. كما قد لا تتمكن الشركة دوماً من منع كبار التنفيذيين والموظفين من ارتكاب أفعال ترقى لمستوى الأخطاء الجسيمة، أو التأكد من تقيدهم بالسياسات واللوائح الداخلية للشركة. وسوف تؤدي أي من تلك الأفعال إلى تكبد الشركة خسائر أو غرامات أو التزامات مالية، أو تؤدي إلى الإساءة بسمعة الشركة، مما من شأنه أن يؤثر بشكل سلبي وجوهري على أعمال الشركة ونتائج عملياتها ووضعها المالي وتوقعاتها المستقبلية.

١٧-١-٢ المخاطر المتعلقة بخبرة الإدارة المحدودة في إدارة شركة مدرجة في السوق المالية السعودية

على الرغم من أن الفريق القيادي للشركة يتمتع بخبرة مهنية في قيادة شركات متعددة الجنسيات، إلا أن كبار التنفيذيين في الشركة يملكون خبرة محدودة في إدارة شركات مساهمة عامة مدرجة في السوق المالية السعودية والالتزام باللوائح والأنظمة الخاصة بتلك الشركات. على وجه الخصوص، فإن التدريب الداخلي أو الخارجي الذي سيحصل عليه كبار التنفيذيين في إدارة شركة سعودية مدرجة في السوق المالية، بالإضافة إلى التزامات الإشراف التنظيمي والإبلاغ المفروضة على شركات المساهمة العامة، سوف تتطلب تركيزاً كبيراً من كبار التنفيذيين، مما قد يصرف انتباههم عن الإدارة اليومية للشركة. وستؤدي عدم قدرة الشركة على الالتزام باللوائح والأنظمة في الوقت المناسب ومتطلبات الإفصاح المفروضة على الشركات المدرجة إلى تعريض الشركة لعقوبات وغرامات تنظيمية. وسيكون لفرض الغرامات على الشركة أثر سلبي وجوهري على أعمالها وسمعتها ونتائج عملياتها ووضعها المالي وتوقعاتها المستقبلية.

١٨-١-٢ المخاطر المتعلقة بحوكمة الشركات واللجنة المشكّلة حديثاً

قامت الشركة باعتماد لائحة لجنة المراجعة وتعيين أعضاء لجنة المراجعة بتاريخ ١٤٤٤/٠١/٠٦ هـ (الموافق ٢٠٢٢/٠٨/٠٤ م). وفي حال أصبحت لائحة حوكمة الشركات إلزامية على الشركة مستقبلاً، فسيكون على الشركة تحديث لائحته الداخلية للائحة للامتثال للأحكام الإلزامية الواردة بلائحة حوكمة الشركات، ويعتمد نجاح الشركة في تطبيق قواعد وإجراءات حوكمة الشركات بشكل صحيح على مدى فهم هذه القواعد وإدراكها والتنفيذ السليم لهذه القواعد والإجراءات من قبل مجلس الإدارة ولجنة المراجعة والإدارة العليا، خاصة فيما يتعلق بإجراءات تضارب المصالح ومتطلبات الإفصاح، وإلا فقد تتعرض لعقوبات تنظيمية والتي قد يكون لها تأثير سلبي وجوهري على أعمال الشركة ووضعها المالي ونتائج عملياتها وتوقعاتها المستقبلية. كما قد يؤثر عدم أداء أعضاء لجان مجلس الإدارة لواجباتهم واعتماد إطار يضمن حماية مصالح الشركة ومصالح مساهميها على امتثال الشركة لحوكمة الشركات ومتطلبات الإفصاح المستمر وقدرة المجلس على مراقبة أنشطة الشركة من خلال هذه اللجان، مما سيكون له تأثير سلبي وجوهري على أعمال الشركة ونتائج عملياتها ووضعها المالي وتوقعاتها المستقبلية.

١٩-١-٢ المخاطر المتعلقة بكفاية التغطية التأمينية

تحتفظ الشركة بأنواع مختلفة من وثائق تأمين لتغطية المخاطر التي قد تتعرض إليها خلال مزاولتها نشاطها، وهي تأمين الصحي وتأمين الشامل للمركبات التجارية وتأمين على النقل البحري. ولا يمكن ضمان أن تكون التغطية التأمينية بموجب هذه الوثائق كافية في جميع الأوقات وفي جميع الظروف، أو كافية لتغطية جميع المخاطر التي قد تتعرض إليها الشركة، أو أن حدود التغطية التأمينية كافية في جميع الحالات لتغطية المطالبات المتعلقة بالمخاطر المؤمن ضدها. علاوة على ذلك، لم تحصل الشركة على أي وثائق تأمين تغطي ظروف التي قد تسبب عملائها بالضرر نتيجة منتجات معيبة أو تالفة. وقد لا تتمكن الشركة من إثبات مطالبتها بخصوص أي مسؤولية أو خسارة وفقاً لوثائق التأمين السارية بسبب وجود استثناءات أو قيود على التغطية التأمينية أو في حالة عدم استيفاء الشركة لبعض معايير التأمين بخصوص مطالبات محددة، مما قد يجبر الشركة على تعويض الخسائر الناجمة عن الحوادث.

وقد تتعرض الشركة مستقبلاً لمخاطر محتملة غير مشمولة بالتغطية التأمينية بشكل كافٍ أو غير مشمولة على الإطلاق، مثل المخاطر الناتجة عن الأعمال العدائية والمخاطر السياسية والحروب وأعمال التخريب وغيرها. إضافةً إلى ذلك، تنطوي وثائق التأمين الحالية للشركة على استثناءات أو قيود على التغطية. وقد لا تتوفر وثائق التأمين الحالية للشركة في المستقبل. وبناءً عليه، فإن الخسائر والمسؤوليات الناتجة عن أي مخاطر غير مؤمن ضدها، أو غير مؤمن عليها بشكل كامل، قد تزيد التكاليف التي تتكبدها الشركة بشكل كبير، حيث سيؤثر ذلك بشكل سلبي وجوهري على أعمال الشركة ونتائج عملياتها ووضعها المالي وتوقعاتها المستقبلية.

٢-١-٢ المخاطر المتعلقة بأعطال شبكة تقنية المعلومات لدى الشركة

يمثل توفير واستخدام تقنية المعلومات عاملاً تنافسياً هاماً في قطاع الرعاية الصحية. كما تُعد البرامج والابتكارات مجالات رئيسية تركز عليها الشركة، من أجل توفير منتجات تمكن عملاءها من تقديم أفضل رعاية صحية لمرضاهم والسعي في نفس الوقت إلى تحسين كفاءة ممارسات أولئك العملاء. وتعتمد قدرة الشركة على جذب العملاء والاحتفاظ بهم ومراقبة عملياتها وتكاليفها بدقة والمنافسة بصورة فاعلة، على درجة تطور وموثوقية شبكة تقنية المعلومات الخاصة بها وعلى توافر خدمات شراء عبر الموقع الإلكتروني التي سوف يتم إطلاقها قريباً على بعض المنتجات التي يمكن بيعها للأفراد والتي لا تحتاج إلى وصفة طبية.

إن المخاطر المرتبطة بشبكة تقنية المعلومات، الداخلية منها والخارجية، مثل البرمجيات الضارة وعبوب البرمجة ومحاولات اختراق شبكات الشركة وعدم توفر التحديثات أو التعديلات المطلوبة وتسرب البيانات والأخطاء البشرية، تشكل تهديداً مباشراً على خدمات الشركة وبياناتها. وقد تتعرض شبكات الشركة أيضاً لأعطال بسبب أحداث القوة القاهرة غير المتوقعة أو انقطاع التيار الكهربائي. وقد تقع مثل هذه الأحداث أيضاً في حال تعرضت سرية أو سلامة أو توفر المعلومات الخاصة بالشركة أو بعملائها للخطر بسبب فقدان أيٍّ من هذه المعلومات سواء من قبل الشركة أو من قبل أي طرف آخر موثوق به. إضافةً إلى ذلك، قد يترتب على الشركة تكاليف وتبعات تشغيلية كبيرة نتيجة لتحديث أنظمة تقنية المعلومات والشبكات الخاصة بها، أو لقيام الشركة بتبني إجراءات إضافية لحماية بياناتها أو نظم تقنية المعلومات الخاصة بها، سواء كان ذلك نتيجة التوسع أو التحديث أو التقنيات الجديدة أو الأنظمة واللوائح الجديدة أو غير ذلك.

كما يمكن أن تكون المنشآت أو الأنظمة التابعة للشركة أو لمقدمي الخدمات الخارجيين عرضةً للاختراقات الأمنية أو لأعمال الإرهاب السيبراني أو التخريب أو السرقة أو الفيروسات أو فقدان أو تلف البيانات أو البرمجة أو الأخطاء البشرية أو أحداث أخرى مماثلة. إن أي اختراق أمني أو عمل إرهاب سيبراني أو تخريب أو سرقة أو وجود فيروسات أو فقدان أو تلف للبيانات أو البرمجة أو أية أخطاء بشرية من أيٍّ من موظفي الشركة، وقد يؤدي ذلك لاختراق إلى إضرار غير مقصود لهذه البيانات لأطراف ثالثة على الرغم من اعتراض جميع الأطراف المعنيين، مما قد يقوض خصوصية الأطراف المتضررة، ويسبب سمعة الشركة. بالإضافة إلى ذلك، سوف يؤثر ذلك سلباً على أداء الشركة بسبب الإجراءات القضائية أو الدعاوى المرفوعة ضد الشركة في حالة عدم حفاظها على سلامة البيانات وسريتها وضمان الامتثال للضوابط ذات الصلة بالكشف عن البيانات بطريقة دقيقة وفي الوقت المناسب عبر القنوات المناسبة. وسيؤدي أيٍّ من هذه الخروقات أو أي أحداث أخرى مماثلة إلى تغيير سلوك العملاء الحاليين والمحتملين بطريقة تؤثر على قدرة الشركة على المحافظة على العملاء الحاليين أو استقطاب عملاء جدد، الأمر الذي سيؤثر بشكل سلبي وجوهري على أعمال الشركة ونتائج عملياتها ووضعها المالي وتوقعاتها المستقبلية.

وسيتربط على أية أعطال في شبكة الإنترنت أو في البنية التحتية للشركة والخاصة بتقنية المعلومات، بما في ذلك تلك المرتبطة بنظم الحاسب الآلي لدى الشركة وبموقعها الإلكتروني أو وقوع أي من المخاطر المذكورة آنفاً، أثر سلبي وجوهري على أعمال الشركة ونتائج عملياتها ووضعها المالي وتوقعاتها المستقبلية.

٢-١-٢ المخاطر المتعلقة باحتمالية دخول الشركة في دعاوى قضائية

قد تدخل الشركة أو أعضاء مجلس إدارتها أو مسؤولوها، في دعاوى قضائية وإجراءات تنظيمية مع أطراف أخرى، بما في ذلك مورديها أو موظفيها أو منافسيها أو عملائها أو أي من الجهات التنظيمية أو المستهلكين أو ملاك العقارات التي تستأجرها الشركة لأغراض أعمالها. رفعت الشركة قضية (بصفتها مدعياً) ضد مستشفى (مدعى عليه) أمام المحكمة العامة بالرياض، حيث تقدمت الشركة إلى المحكمة العامة بالرياض بتاريخ ١٧/٠٧/١٤٤٤هـ (الموافق ٠٨/٠٢/٢٠٢٣م) بالمطالبة باستحقاق قيمة أجهزة طبية تم بيعها إلى المدعى عليه بقيمة ٢٢٩, ٢٣٥, ٢ ريال سعودي بالإضافة إلى المطالبة بسداد أتعاب المحاماة التي تكبدها الشركة. ولا تزال القضية قائمة كما في تاريخ هذه النشرة.

وفي حال لم تكن الأحكام الصادرة في تلك الدعاوى والإجراءات التنظيمية لمصلحة الشركة، فسوف يترتب على ذلك أثر سلبي وجوهري على أعمال الشركة ووضعها المالي ونتائج عملياتها وتوقعاتها المستقبلية. وبصرف النظر عن نتيجة هذه الدعاوى أو الإجراءات التنظيمية، فسوف تؤدي تلك الإجراءات إلى تكبد مصاريف باهظة، وسيطلب ذلك من الشركة تخصيص موارد كبيرة للرد على هذه المطالبات والدفاع عن نفسها، مما ينتج عنه أثر سلبي وجوهري على أعمال الشركة ونتائج عملياتها ووضعها المالي وتوقعاتها المستقبلية.

٢٢-١-٢ المخاطر المتعلقة بمستويات المخزون

لدى الشركة مخزون إجمالي (صافي من المخصصات) قدره ٤٨,٢ مليون ريال سعودي، و٦٨,٣ مليون ريال سعودي، يمثل ٢٩٪، و٣٤٪ من إجمالي أصول الشركة كما في السنة المنتهية في ٢٠٢١/١٢/٣١م والفترة المالية المنتهية في ٢٠٢٢/٠٩/٣٠م على التوالي. وقامت الشركة بتكوين مخصصات بمبلغ مليون ريال سعودي كما في ٢٠٢١/١٢/٣١م وقامت بتكوين مخصصات بمبلغ ٣,١ مليون ريال سعودي كما في ٢٠٢٢/٠٩/٣٠م. وتتمثل سياسة الشركة في السعي إلى الحفاظ على المستوى الأمثل للمخزون لمدة أربعة (٤) إلى ستة (٦) أشهر للتحكم في تكاليف نقله، واستخدام رأس المال العامل بكفاءة أكبر، مع ضمان تسليم البضائع في الوقت المناسب، والحفاظ على جودة وتنوع السلع والبضائع المتاحة للعملاء. وتقوم الشركة أيضاً بمراجعة طرق وإجراءات مراقبة المخزون بشكل دوري من أجل تقليل التلف والإفراط في التخزين.

وإذا تعذر على الشركة الحفاظ على المستوى الأمثل للمخزون، فقد تعجز حينها عن الوفاء باحتياجات العملاء أو بيع المنتجات بريح، وسيؤثر وقوع أي من ذلك بشكل سلبي وجوهري على أعمال الشركة ونتائج عملياتها ووضعها المالي وتوقعاتها المستقبلية.

٢٣-١-٢ المخاطر المتعلقة بمعدلات نمو إيرادات الشركة المتحصلة من أنشطتها

تتألف إيرادات الشركة من المنتجات والخدمات التي تقدمها إلى عملائها والتي تتأثر بدورها بعوامل مختلفة، ويخضع كل منها للعديد من المخاطر المذكورة في هذا القسم من نشرة الإصدار. على سبيل المثال لا الحصر، تتضمن هذه المخاطر احتدام المنافسة في السوق مما قد يؤدي إلى خسارة الشركة لحصتها في السوق أو اضطراب الشركة لتقديم خصومات أكبر لعملائها من أجل الحفاظ على حصتها في السوق أو زيادتها (للمزيد من المعلومات يرجى مراجعة القسم رقم ٢-١-٢٩ «المخاطر المتعلقة بمنافسة الموردين الدوليين لأعمال الشركة داخل المملكة») والقسم رقم ٢-٢-٢ «المخاطر المتعلقة بالعوامل التنافسية المتزايدة في القطاع الذي تعمل فيه الشركة» من هذه النشرة). وقد تؤثر، في حالة حدوث هذه المخاطر، على معدلات نمو إيرادات الشركة. وبناء عليه، فقد لا تتجح الشركة في جهودها لزيادة إيراداتها أو تنمية أعمالها.

وينبغي عدم النظر لمعدلات نمو الإيرادات في فترات سابقة باعتبارها مؤشراً على معدلات النمو في المستقبل، حيث قد تعجز الشركة عن التغلب على المصاعب التي تواجهها في قطاع الرعاية الصحية، نظراً لاحتمالية تراجع الطلب على خدمات الرعاية الصحية في المملكة أو اضطراب الشركة إلى تقليص منتجات الرعاية الصحية لديها، بما يؤدي إلى نقص إيرادات الشركة ككل، وسوف يكون لذلك أثر جوهري وسلبي على أعمال الشركة ونتائج عملياتها ووضعها المالي وتوقعاتها المستقبلية.

٢٤-١-٢ المخاطر المتعلقة بتوحيد الشراء للأدوية والأجهزة والمستلزمات الطبية

تهدف المملكة إلى تطوير مستوى أداء قطاع الرعاية الصحية من خلال تحسين مرافق الرعاية الصحية بشكل استراتيجي في جميع المستشفيات العامة والمراكز الطبية في المملكة، وزيادة كفاءة الإنفاق فيما يتعلق بمشتريات الأدوية والأجهزة والمستلزمات الطبية. ومن هذا المنطلق، تأسست الشركة الوطنية للشراء الموحد للأدوية والأجهزة والمستلزمات الطبية (نوبكو) لتقديم خدمات الشراء الطبي والتخزين والتوزيع للأدوية، والأجهزة، والمستلزمات الطبية في المملكة. وقد تركز إيرادات الشركة من نوبكو بشكل أكبر مستقبلاً فيما يتعلق بمشتريات القطاع الحكومي من الفرسات، والأجهزة الطبية، والمواد الاستهلاكية عالية التقنية التي توفرها الشركة. إضافة إلى ذلك، قد تنقلص هوامش ربحية الشركة مستقبلاً في إطار استراتيجية زيادة كفاءة الإنفاق، مما سوف يؤثر بشكل سلبي وجوهري على أعمال الشركة ونتائج عملياتها ووضعها المالي وتوقعاتها المستقبلية.

٢٥-١-٢ المخاطر المتعلقة باحتمالية سوء تصرف مقدمي الخدمات الخارجيين

تعتمد الشركة على خدمات من مجموعة من مقدمي الخدمات الخارجيين لأغراض عملياتها في المملكة، ويشمل ذلك على وجه التحديد منتجات علاج العظام والعمليات الجراحية. بالتالي، سوف تتأثر سلباً قدرة الشركة على تقديم مستويات ثابتة من المخزون للفرسات الطبية، والأجهزة، والمواد الاستهلاكية عالية التقنية القابلة للبيع بسبب أي تغييرات في السياسات والممارسات، مثل التسعير، وشروط الدفع، وبرمجة تلك الخدمات ومعدل تكرارها، أو أي زيادات في تكلفة الوقود والضرائب والعمالة، وعوامل أخرى خارجة عن سيطرة الشركة. فضلاً عن ذلك، ليس هناك ما يضمن أن مقدمي الخدمات الخارجيين للشركة سيقومون بتقديم خدمات مرضية ترتقي بشكل دائم للمعايير التي تتوقعها الشركة، أو أن المستشارين المهنيين الآخرين، الخارجة أعمالهم عن نطاق سيطرة الشركة أو مجلس إدارتها، سيقومون بتأدية واجباتهم التعاقدية بشكل مناسب. وإضافة إلى ذلك، فإن خسارة أي عقود خدمات مع الأطراف الخارجية، أو عدم تجديدها، أو العجز عن التفاوض على عقود بديلة ومناسبة، سينتج عنه تأثير سلبي على الشركة. وتعتبر الشركة أيضاً معرضة للمخاطر إذا أوقف أحد مقدمي الخدمات عملياته، في ظل غياب أي ضمان يكفل بأن الشركة ستكون قادرة على استبدال مقدمي الخدمات المنوه عنهم بمقدمي خدمات آخرين في الوقت المناسب وبأسعار مقاربة أو على الإطلاق. وفي حال حدوث أي من العوامل السابق ذكرها، فسيكون لذلك تأثير سلبي وجوهري على أعمال الشركة ووضعها المالي ونتائج عملياتها وتوقعاتها المستقبلية.

٢٦-١-٢ المخاطر المتعلقة بالترتيبات المالية الحالية الخاصة بالشركة

لقد أبرمت الشركة عدداً من التسهيلات التجارية، منها خطابات تسهيل ائتماني وخطابات الضمان الائتماني وتسهيلات القروض وتسهيلات التورق وتشمل هذه التسهيلات التجارية (١) التسهيلات المبرمة بين بنك الرياض والشركة بتاريخ ٢٦/٠٧/٢٠٢٢م، بحد إجمالي قدره واحد وثلاثون مليوناً وخمسمائة ألف (٣١,٥٠٠,٠٠٠) ريال سعودي إضافة إلى مستندات التمويل الإضافية المتعلقة باتفاقية التسهيلات («تسهيلات بنك الرياض»)، و(٢) التسهيلات المبرمة بين البنك الأهلي السعودي والشركة بتاريخ ١٤/١٠/٢٠٢١م بحد إجمالي قدره ثمانية وثلاثون مليون (٣٨,٠٠٠,٠٠٠) ريال سعودي إضافة إلى مستندات التمويل الإضافية المتعلقة باتفاقية التسهيلات («تسهيلات البنك الأهلي السعودي»)، و(٣) التسهيلات المبرمة بين البنك السعودي الفرنسي والشركة بتاريخ ١٦/٠٣/٢٠٢٢م بحد إجمالي قدره أربعون مليون (٤٠,٠٠٠,٠٠٠) ريال سعودي إضافة إلى مستندات التمويل الإضافية المتعلقة باتفاقية التسهيلات («تسهيلات البنك السعودي الفرنسي») (مجتمعة «مستندات التمويل»).

تتصّف مستندات التمويل الواردة أعلاه على أحكام إنهاء وتعديل تراعي مصالح المقرضين. فعلى سبيل المثال، يحق لبنك الرياض بموجب تسهيلات بنك الرياض، تعديل أو تقييد أو إلغاء التسهيلات كلياً أو جزئياً دون إخطار. وفي اتفاقية تسهيلات البنك الأهلي السعودي، يحق للبنك الأهلي السعودي إنهاء أو تعليق أو إلغاء التسهيلات كلياً أو جزئياً دون إخطار الشركة، ومطالبة الشركة السداد في أي وقت. إضافة إلى ذلك، بموجب تسهيلات البنك السعودي الفرنسي، يحق للبنك السعودي الفرنسي سحب أو إلغاء أو إنهاء أي وكل التسهيلات أو تخفيض قيمتها، وتغيير الأسعار المنطبقة على العمولة، وزيادة الهامش والمطالبة بسداد كامل الرسوم المستحقة والمربطة بها في غضون خمسة عشر (١٥) يوماً من الإخطار. كما قدّمت الشركة عدداً من التعهدات المالية الصارمة بموجب تسهيلات البنك الأهلي السعودي وتسهيلات البنك السعودي الفرنسي، والتي تلتزم الشركة وتتعهد بموجبها بتحقيق نسب مالية معينة.

كما تتضمن مستندات التمويل التزامات على الشركة بأخذ موافقة البنوك قبل إجراء أي تغييرات على ملكيتها أو شكلها القانوني. وحصلت الشركة بتاريخ ٠٣/٠٧/٢٠٢٢م على موافقة البنك الأهلي السعودي على تغيير شكلها القانوني وتسجيل وإدراج أسهم الشركة في السوق الموازية وطرح ١,٠٥٠,٠٠٠ سهم عادي تمثل (٣٠٪) من رأس مال الشركة. كما حصلت الشركة على موافقة البنك السعودي الفرنسي بتاريخ ٣١/٠٧/٢٠٢٢م على تسجيل وإدراج أسهم الشركة في السوق الموازية وطرح ١,٠٥٠,٠٠٠ سهم عادي تمثل (٣٠٪) من رأس مال الشركة. علاوة على ذلك، حصلت الشركة على موافقة بنك الرياض بتاريخ ٢٩/٠٩/٢٠٢٢م على تغيير شكلها القانوني وتسجيل وإدراج أسهم الشركة في السوق الموازية وطرح ١,٠٥٠,٠٠٠ سهم عادي تمثل (٣٠٪) من رأس مال الشركة.

بالإضافة إلى ذلك، قدمت شركة العمران القابضة (أحد كبار المساهمين) عدداً من الضمانات لصالح البنوك الثلاثة المذكورة أعلاه، كما قدم الأستاذ رياض عبدالله راشد أبونيان (أحد المساهمين البائعين) ضمان شخصي لصالح البنك الأهلي السعودي («الضمانات») وذلك لضمان التزامات الشركة للبنوك. كما يجدر ذكر أنه بعد الطرح، سيتم طلب البنوك السابق ذكرها استثناء الضمانات المقدمة. وتضمنت مستندات التمويل «تسهيلات عند الطلب» وبالتالي من الممكن أن تطالب البنوك بالضمانات في أي وقت، مما سيؤثر المراكز المالية لشركة العمران القابضة والأستاذ رياض عبدالله راشد أبونيان، والذي سيؤثر بدوره على المركز المالي للشركة.

وفي حال تحقق أيٍّ من المخاطر السابق ذكرها، سيكون لذلك أثر سلبي على أعمال الشركة ونتائج عملياتها ومركزها المالي وتوقعاتها المستقبلية.

٢٧-١-٢ المخاطر المتعلقة بالتمويل المستقبلي

إن الشركة بحاجة للقيام باستثمارات بصورة مستمرة لدعم نمو أعمالها. وقد تحتاج الشركة إلى مصادر تمويل إضافية للتصدي للتحديات التي قد تواجهها في أعمالها، ولتنفيذ استراتيجية النمو، وزيادة حصتها السوقية في أسواقها الحالية، أو التوسع في أسواق أخرى، أو لتوسيع قاعدة منتجاتها. وقد لا تكفي السيولة الناتجة من عمليات الشركة ومواردها المالية الحالية لتمويل استراتيجية النمو. وبناء عليه، فقد تسعى الشركة لزيادة رأس مالها، أو قد تتكبد مديونية إضافية. وقد لا تتمكن الشركة لأسباب مختلفة، بما في ذلك بسبب عدم تقيدها بالتزاماتها بموجب ترتيبات التمويل الحالية أو المستقبلية، من الحصول على تمويل إضافي أو إعادة تمويل قروضها الحالية عند الحاجة إليها، أو قد لا تتمكن من القيام بذلك وفقاً لشروط مواتية لها. وقد تؤدي زيادة مديونية الشركة إلى تعرضها لمخاطر إضافية. فضلاً عن ذلك، عادة ما تتطوي الوثائق المتعلقة بمديونية الشركة على تعهدات تفرض قيوداً على أعمال الشركة. وإن لم تتمكن الشركة من الحصول على تمويل كافٍ عند حاجتها، أو طبقاً لشروط مواتية لها، أو إذا أصبحت الشركة عاجزة عن سداد ديونها عند استحقاقها، فإن ذلك سيؤثر سلباً على قدرة الشركة على تسيير أعمالها، أو تحقيق معدل النمو المخطط له، ما سيؤثر بشكل سلبي وجوهري على أعمال الشركة ونتائج عملياتها ووضعها المالي وتوقعاتها المستقبلية.

٢٨-١-٢ المخاطر المتعلقة بحجم الإنفاق الحكومي على منتجات الشركة والقطاع الصحي

تشمل غالبية عملاء الشركة الرئيسيين مؤسسات صحية سعودية تابعة لجهات حكومية، وقد شكلت نسبة الإيرادات من العملاء في القطاع الحكومي حوالي ٣٩٪ من إجمالي إيرادات الشركة للسنة المالية المنتهية في ٣١/١٢/٢٠٢١م، ونسبة ٦١٪ من إجمالي إيرادات الشركة للفترة المالية المنتهية في ٣٠/٩/٢٠٢٢م. علماً أن تم تصنيف مبيعات الشركة إلى أحد عملائها الرئيسيين ضمن مبيعات القطاع الحكومي في ميزانية ٣٠ سبتمبر ٢٠٢٢م والتي تمثل بمفردها ٤٠٪.

وتعتمد عمليات الشركة وأعمالها بشكل أساسي على حجم الإنفاق الحكومي في القطاع الصحي وعلى حجم الميزانيات والموازنات التي تحددها حكومة المملكة فيما يتعلق بهذا القطاع. وعليه، فإن أي تقلبات غير متوقعة على مستوى أداء الاقتصاد الكلي في المملكة قد يؤثر على الإنفاق الحكومي بشكل عام، وذلك المرتبط بالقطاع الصحي بشكل خاص، مما قد ينعكس سلباً على أعمال الشركة وأدائها المالي. إضافة إلى ذلك، قد تتأثر قدرة الشركة على تحصيل مستحقاتها في موعد استحقاقها نتيجة لتلك التقلبات، مما سيؤثر بشكل سلبي وجوهري على نتائج أعمال الشركة ونتائج عملياتها ووضعها المالي وتوقعاتها المستقبلية.

٢٩-١-٢ المخاطر المتعلقة بمنافسة الموردين الدوليين لأعمال الشركة داخل المملكة

كما في تاريخ هذه النشرة، تتعامل الشركة مع ستة عشر (١٦) مورداً دولياً حيث أبرمت الشركة عدة اتفاقيات توزيع تتمتع بموجبها بحق توزيع منتجاتهم وتسويقها داخل المملكة (للمزيد من المعلومات يرجى مراجعة القسم رقم (٢-١٣) «الموردون الرئيسيون» من هذه النشرة). ونظراً لكثرة الفرص الاستثمارية في المملكة وحجم الإنفاق الحكومي وحركة الأعمال بشكل عام واستراتيجية تحول القطاع الصحي وتطويره بشكل خاص، فقد يزيد ذلك من رغبة تلك الشركات الدولية خارج المملكة بالتوجه للعمل داخلها بشكل مباشر. وفي حال دخول بعض الموردين الدوليين الرئيسيين للشركة إلى السوق السعودي بشكل مباشر عوضاً عن التعامل معها من خلال اتفاقيات التوزيع، فسوف يحد ذلك من حجم أعمال الشركة وقدرتها على المنافسة، وسوف يؤثر بشكل سلبي وجوهري على حصة الشركة في السوق السعودي وعلى أعمال الشركة ونتائج عملياتها ووضعها المالي وتوقعاتها المستقبلية.

٢-٢ المخاطر المتعلقة بالسوق والقطاع والبيئة التنظيمية

١-٢-٢ المخاطر المتعلقة بأثر المخاطر السياسية والاقتصادية على عمليات الشركة

تتركز معظم عمليات الشركة في المملكة. ولذلك فإن الأداء المالي للشركة يعتمد على الظروف الاقتصادية والسياسية السائدة في المملكة بالإضافة للظروف الاقتصادية العالمية التي تؤثر بدورها على اقتصاد المنطقة.

ولا يزال قطاع النفط يحتل النصيب الأكبر من إجمالي الناتج المحلي للمملكة. وقد تحدث تقلبات في أسعار النفط، مما قد يؤثر بشكل سلبي على اقتصاد المملكة. وقد يكون لهذا العامل تأثيراً سلبي على اقتصاد المملكة، مما سيترتب عليه تأثير سلبي وجوهري على أعمال الشركة ونتائج عملياتها ووضعها المالي وتوقعاتها المستقبلية.

كما يجوز لتقلبات بعض العوامل الاقتصادية، مثل توافر الائتمان للمستهلكين، ومستويات أسعار الفائدة، ومعدلات البطالة، ومستويات الرواتب والضرائب، وتكلفة استهلاك المياه والكهرباء، والإلغاء الجزئي أو الكامل للدعم المقدم من الحكومة السعودية لبعض المواد، أن تؤثر أيضاً على إيفاق المستهلكين والطلب على منتجات الشركة. وإذا كانت الشركة غير قادرة على الاستجابة لتغيرات السوق، مما سيؤثر بشكل سلبي وجوهري على أعمال الشركة ونتائج عملياتها ووضعها المالي وتوقعاتها المستقبلية.

إضافةً إلى ذلك، وعلى الرغم من تمتع المملكة باستقرار سياسي محلي وبعلاقات دولية جيدة عموماً، إلا أنه منذ أوائل العام ٢٠١١م، شهد عدد من البلدان في منطقة الشرق الأوسط وشمال أفريقيا اضطرابات سياسية وكانت المملكة إحداها. وقد اشتملت هذه الاضطرابات على المظاهرات العامة وتفاقمت لتصل إلى الصراعات المسلحة والحروب الأهلية في بعض الحالات القصوى. وقد أدت هذه الأحداث إلى تغييرات في الأنظمة؛ ووضعت المنطقة في موضع شك وعدم يقين أكبر من الناحية السياسية. بناء عليه، لا يمكن التنبؤ باحتمالية وقوع أي من هذه الأحداث والاضطرابات كالحروب أو الأعمال العدائية، أو حتى التنبؤ بما ستفضي إليه هذه الأحداث من آثار على المملكة. وقد تساهم التطورات الأخيرة والتي لا تزال قائمة في زعزعة الاستقرار في المنطقة وقد يكون لها تأثير سلبي وجوهري على أمن المملكة وعلى مدى جذب الاستثمار الأجنبي ورأس المال الأجنبي وكذلك على استقطاب السياح وقدرتهم على الانخراط في التجارة المحلية. وبالتالي، سيؤثر ذلك سلباً على اقتصادهم ووضعهم المالي. وليس من المؤكد أن العلاقات الدبلوماسية السلبية مع تلك الدول أو مع دول أخرى، أو الظروف الاقتصادية والسياسية السائدة فيها، لن يكون لها أثر سلبي على الاقتصاد أو الاستثمار الأجنبي المباشر أو الأسواق المالية في المملكة بشكل عام، أو على أعمال الشركة ونتائج عملياتها ووضعها المالي وتوقعاتها المستقبلية.

إن أي تغييرات كبرى غير متوقعة في البيئة السياسية أو الاقتصادية أو القانونية في المملكة، أو أي دول أخرى في الشرق الأوسط، أو أي دول تستورد منها الشركة منتجاتها، بما في ذلك، على سبيل المثال لا الحصر، التقلبات العادية في الأسواق والركود الاقتصادي وارتفاع معدلات البطالة والتحول التكنولوجية وغيرها من التطورات، قد تؤثر أيضاً على وضع الشركة المالي.

بالإضافة إلى ذلك، فمن شأن تغييرات كبيرة في السياسات الضريبية أو التجارية أو التعريفات أو العلاقات التجارية بين المملكة والدول الأخرى، أو أي تغييرات في السياسات المحلية، مثل فرض تعريفات على المنتجات المستوردة، وأي انطباعات سلبية عن المملكة نتيجة زيادة التعريفات الجمركية على الواردات والتغييرات الأخرى في اللوائح التجارية في المملكة، أن تؤدي إلى ارتفاع كبير في تكاليف الشركة، وتقييد وصول الشركة إلى الموردين، وخفض النشاط الاقتصادي.

وعليه، في حال حدوث أي من العوامل المذكورة أعلاه، فقد يترتب على ذلك أثر سلبي جوهري على أعمال الشركة ونتائج عملياتها ووضعها المالي وتوقعاتها المستقبلية.

٢-٢-٢ المخاطر المتعلقة بالعوامل التنافسية المتزايدة في القطاع الذي تعمل فيه الشركة

يُعد قطاع الرعاية الصحية في المملكة مجالاً شديد التنافس بالنسبة لتوزيع المستهلكات الطبية، وتتوقع الشركة أن تزداد هذه المنافسة في المستقبل وتستخدم أكثر فأكثر. وتواجه الشركة منافسة من مقدمي خدمات محليين ودوليين آخرين، علماً بأن هذه الشركات قد تتمتع بموارد مالية وتقنية وبحثية أكبر من موارد الشركة، كما يجوز أن تفوق قدراتها في مجال التطوير والتسويق والتوزيع والبيع بالتجزئة قدرات الشركة. كذلك، يجوز أن يكون لهذه الشركات تاريخ تشغيلي أطول، أو قاعدة عملاء أكبر، أو تغطية سوق أوسع وأعمق. ونتيجة لذلك، قد يكون منافسو الشركة قادرين على الاستجابة بشكل أسرع وأكثر فعالية من الشركة عند ظهور فرص أو تقنيات أو معايير أو متطلبات مستخدمين جديدة أو متطورة، وقد يتحلون أيضاً بالقدرة على إطلاق أو تحمل تغييرات تنظيمية وتطورات قطاعية هامة.

تتنافس الشركة مع موزعين آخرين في المملكة، ويعود سبب هذه المنافسة، من بين أمور أخرى، إلى العناصر التالية: (١) أسعار المنتجات، (٢) مدى الإقرار بجودة المنتجات، (٣) كفاءة سلسلة التوريد، (٤) سمعة وجودة العلامات التجارية والبضائع والمنتجات المتاحة، و(٥) القدرة على فهم متطلبات العملاء والاستجابة لها في الوقت المناسب. ومن المحتمل أن يتمتع بعض منافسي الشركة بموارد مالية وإدارية ولوجستية وبشرية تفوق ما يتوفر لدى الشركة من موارد. وهناك أيضاً عدد من العوامل التنافسية المختلفة التي سيكون لها أثر سلبي وجوهري على أعمال الشركة، ونتائج عملياتها ووضعها المالي في حال حدثت، ومنها:

- القدرات البحثية التي تتيح للابتكارات التكنولوجية إمكانية تطوير منتجات جديدة والتسويق لها،
- توسيع محافظ المنتجات، بما في ذلك من خلال ترتيبات الشراء والترخيص.
- دخول منافسين جدد في أسواق الشركة الحالية أو المستقبلية وزيادة المنافسة من المنافسين الآخرين سواء كانوا محليين أو دوليين.
- اندماج اثنين أو أكثر من المنافسين أو تشكيلهم تحالفات قوية، بما يمكنهم من تقديم المزيد من المنتجات والخدمات ذات الجودة العالية بتكلفة أقل.
- استخدام منافسي الشركة لوسائل مبتكرة للمبيعات والتسويق.
- تأمين اتفاقيات مع الموردين الذين تعتمد عليهم الشركة.

وسوف تؤثر أي زيادة ملموسة في المنافسة تأثيراً سلبياً وجوهرياً على إيرادات الشركة وربحيتها وكذلك على أعمالها وتوقعاتها المستقبلية. وليس هناك ما يضمن أن الشركة ستمتكن من الاستمرار في تمييز خدماتها عن خدمات منافسيها، ومن الحفاظ على علاقاتها مع مختلف المشاركين في سلسلة قيمة الرعاية الصحية وتحسينها، أو زيادة حصتها السوقية الحالية أو حتى الحفاظ عليها. فقد تفقد الشركة حصتها في السوق، وقد يتراجع وضعها المالي ونتائج عملياتها بشكل كبير في حال لم تتوصل إلى التنافس بشكل فعال. وبالتالي، سيؤثر وقوع أي من هذه الأحداث سلباً وجوهرياً على أعمال الشركة ونتائج عملياتها ووضعها المالي وتوقعاتها المستقبلية.

٣-٢-٢ المخاطر المتعلقة بنظام المنافسة

إن نظام المنافسة الصادر بالمرسوم الملكي رقم (م / ٧٥) وتاريخ ٢٩/٠٦/١٤٤٠هـ (الموافق ٠٦/٠٣/٢٠١٩م) («نظام المنافسة») ولائحته التنفيذية الصادرة عن الهيئة العامة للمنافسة بموجب القرار رقم (٣٣٧)، بتاريخ ٢٥/١/١٤٤١هـ (الموافق ٢٤/٠٩/٢٠١٩م) («اللائحة التنفيذية»)، يحظران الممارسات (بما في ذلك الاتفاقيات أو العقود المبرمة بين المنشآت، سواء كانت مكتوبة أو شفوية، صريحة أو ضمنية) التي يكون هدفها أو أثرها مخرلاً بالمنافسة. وإذا قررت الهيئة العامة للمنافسة إخضاع الشركة لتحقيقات، أو تبين لها بأن الشركة تنتهك أنظمة المنافسة السارية، فقد تفرض على الشركة غرامات تصل إلى ١٠٪ من إجمالي قيمة المبيعات السنوية المخالفة، أو ما لا يتجاوز عشرة ملايين (١٠,٠٠٠,٠٠٠) ريال سعودي عند استحالة تقدير هذه المبيعات. وإضافة إلى ذلك، للهيئة العامة للمنافسة - في حالات تقديرها - فرض غرامة تصل إلى ثلاثة أضعاف المكاسب التي تحققت نتيجة المخالفة وطلب إيقاف أنشطة الشركة بشكل مؤقت أو دائم (جزئياً أو كلياً) وذلك في حال تكرار المخالفة.

إن وقوع أي من المخاطر أعلاه، سيؤثر بصورة سلبية وجوهرياً على أعمال الشركة ونتائج عملياتها ووضعها المالي وتوقعاتها المستقبلية.

٤-٢-٢ المخاطر المتعلقة بالتغييرات في الأنظمة والسياسات الحكومية في المملكة

تخضع الشركة لمجموعة من الأنظمة واللوائح في المملكة، والتي تعمل عدد من الجهات الحكومية على تطبيقها وفقاً لسياسات الحكومة وتوجيهاتها. وسوف يتأثر الطلب على المنتجات المباعة من الشركة وأعمالها بشكل سلبي وجوهري نتيجة للتغييرات التي قد تطرأ على الأنظمة واللوائح والسياسات والتوجيهات الإدارية الحكومية أو تفسيراتها، بما في ذلك تحديداً تلك المطبقة على قطاع الرعاية الصحية في المملكة.

وتخضع الشركة وعملياتها لعدد من الأنظمة واللوائح التي ما زالت جديدة نسبياً، والتي لا يزال تفسيرها وتطبيقها مبهماً في بعض جوانبه. ولا يمكن ضمان أن التغييرات المستقبلية في الأنظمة أو اللوائح أو التغييرات في السياسات الحكومية بخصوص قطاع الرعاية الصحية (بما في ذلك إصدار القوانين الجديدة والتغييرات في القوانين القائمة أو تفسيرها أو تنفيذها) سوف تكون مواتية للشركة، مما يترتب عليه عدم وضوح فيما يتعلق بالحماية القانونية المتاحة للشركة ولمساهميها.

ويُعتبر قطاع الرعاية الصحية بوجه خاص (بما في ذلك اللوائح التي تمس الجوانب ذات الصلة بالرعاية الصحية ضمن قطاع التوزيع، مثل استيراد وبيع الغرسات والأجهزة الطبية والمواد الاستهلاكية عالية التقنية) من الصناعات المنظمة إلى حد بعيد. ومن الجاري تنظيم مستودعات الشركة من خلال جهات مختلفة، تشمل وزارة الصحة وهيئة الغذاء والدواء، وهي تخضع للوائح واسعة النطاق فيما يتصل، من بين أمور أخرى، بما هو آت:

- تسعير الخدمات
- تسيير الأعمال
- متطلبات التخزين
- إضافة مرافق وخدمات
- مؤهلات موظفي الدعم

عدم قدرة الشركة على توقع أية تغييرات في البيئة التنظيمية لأعمالها، ولذلك فقد تخضع الشركة لغرامات وعقوبات، الأمر الذي سيؤثر بشكل جوهري وسلبي على أعمال الشركة ونتائج عملياتها ووضعها المالي وتوقعاتها المستقبلية.

٥-٢-٢ المخاطر المتعلقة بمتطلبات السعودية ومتطلبات العمالة الأجنبية ومتطلبات نظام العمل الأخرى

تم اعتماد برنامجي السعودية ونطاقات بموجب القرار الوزاري رقم ٤٠٤٠ بتاريخ ١٢/١٠/١٤٣٢هـ (الموافق ١٠/٠٩/٢٠١١م)، حيث بدأت وزارة الموارد البشرية والتنمية الاجتماعية بتنفيذ برنامج نطاقات لتشجيع المؤسسات على السعودية. ويُعتبر الالتزام بمتطلبات السعودية مطلباً نظامياً بالمملكة، وتلتزم بموجبه جميع الشركات العاملة في المملكة، بما فيها الشركة، بتوظيف نسبة معينة من الموظفين السعوديين ضمن العاملين لديها والمحافظة على هذه النسبة، علماً بأن نسب التوظيف المطلوبة تتفاوت حسب كل من أنشطة الشركات والمهن التي تستهدفها تحديداً قرارات التوظيف تلك. وكما في تاريخ هذه النشرة، تم تصنيف الشركة بناءً على قسم التوزيع لديها، وذلك ضمن النطاق الأخضر المتوسط (بنسبة سعودة قدرها ٤٨٪). ويعني ذلك أن الشركة متقيدة بمتطلبات السعودية الحالية، حيث سيتيح ذلك الحصول على تأشيرات عمل ونقل الكفالة.

وبناء على التزام الشركة بمتطلبات السعودية، فقد حصلت الشركة على شهادات بذلك من وزارة الموارد البشرية والتنمية الاجتماعية. وتقوم الشركة بمراجعة نسب السعودية والتوظيف بصفة شهرية لتحديد المبادرات المطلوبة لتحقيق خطط التوظيف ونسب السعودية المطلوبة وبما يطرأ مستقبلاً من تحديثات على نسب السعودية.

طبقاً لنظام العمل السعودي، لا يسمح للعاملين الأجانب بالعمل لدى أي شركة في المملكة إلا إذا كانوا تحت كفالتها أو عن طريق نظام أجير. وتوظف الشركة عدداً من العاملين غير السعوديين المكفولين من قبل الشركات المشغلة في توريد القوى العاملة من أطراف ثالثة في قطاع العمالة وأطراف ذوي علاقة آخرين. تبلغ رسوم نقل العمالة من شركة إلى شركة أخرى بين ٢,٠٠٠ و ٦,٠٠٠ ريال سعودي (وذلك حسب عدد المرات التي قام فيها العامل بنقل كفالته في الماضي). وللمزيد من المعلومات عن الموظفين يرجى مراجعة القسم رقم (٣-٢) («الموظفون») من هذه النشرة). وتتمثل المخاطر المتعلقة بمتطلبات العمالة غير السعودية في فرض الغرامات أو العقوبات مثل إيقاف الأنظمة أو عمليات الاستخدام في وزارة الموارد البشرية والتنمية الاجتماعية في حال تم مخالفة أنظمة الإقامة ونقل الكفالة وإشعارات أجير والإعارة ومهن الإقامة بما يؤثر بشكل سلبي على أعمال الشركة ونتائج عملياتها. وتشتمل العقوبات المفروضة على الشركات المخالفة للنظام لأول مرة بإعارة عاملين أجانب تحت كفالتها للعمل لدى شركة أخرى (دون حصولها على إشعار «أجبر»)، على غرامة قدرها خمسة وعشرون ألف (٢٥,٠٠٠) ريال سعودي عن كل عامل مخالف، وتزداد العقوبات في حال قامت المنشأة أو الفرع بتكرار هذه المخالفة.

إضافة إلى ذلك، وطبقاً لنظام العمل السعودي، يجب على كل عامل غير سعودي أن يقوم بالتوظيف المثبتة في تصريح إقامته. وكما في تاريخ هذه النشرة، هناك ١٧ موظفاً من إجمالي موظفي الشركة غير السعوديين يعملون بوظيفة غير متوافقة مع الوظيفة المثبتة في

تصاريح إقامتهم. وتشتمل العقوبات على المنشآت المخالفة لأول مرة والتي توظف عاملين لا تتوافق وظيفتهم الفعلية مع الوظائف المبينة في تصاريح إقامتهم، على غرامة قدرها عشرة آلاف (١٠,٠٠٠) ريال سعودي عن كل عامل مخالف، وتزداد تلك العقوبات في حال تكرار المخالفة.

وقد لا تستطيع الشركة الوفاء بالمتطلبات الحالية أو المعدلة الخاصة بالتوطين أو غير ذلك من أنظمة العمل الأخرى في المستقبل، كما ليس لها أن تضمن أن الحد الأدنى للأجور الذي يجب عليها التقيد به لن يرتفع مستقبلاً. وفي حال عدم الالتزام بمتطلبات التوطين أو المتطلبات المتعلقة بالعمالة الأجنبية، سوف تواجه الشركة عقوبات تفرضها الجهات الحكومية. بالإضافة إلى ذلك، قد لا تتمكن الشركة من توفير القوى العاملة المطلوبة وتوظيف العدد المطلوب من العاملين السعوديين أو الأجانب دون تكبد تكاليف إضافية، أو قد لا تتمكن من القيام بأي من ذلك على الإطلاق، مما قد يؤثر بشكل سلبي على أعمال الشركة ونتائج عملياتها ووضعها المالي وتوقعاتها المستقبلية.

٦-٢-٢ المخاطر المتعلقة بالتغيرات في أنظمة ولوائح الاستيراد

تستورد الشركة الغرسات والأجهزة الطبية والمواد الاستهلاكية عالية التقنية التي تقوم بتوزيعها، وشكلت المشتريات المستوردة من الشركة نسبة ١٠٠٪ من مجمل المشتريات الخاصة بمنتجات الشركة عن السنوات المالية المنتهية في ٢٠٢١/١٢/٣١ والفترة المنتهية في ٢٠٢٢/٠٩/٣٠. ولذلك، فإن أنظمة الاستيراد في المملكة، وقوانين التصدير في الدول التي تستورد منها الشركة أو مورديها المنتجات التي توزعها الشركة، لها تأثير ملموس على أعمال الشركة. كما يجوز أن يؤدي فرض اشتراطات قانونية أو لوائح جديدة، مثل القرار الذي اتخذته الحكومة السعودية مؤخراً بزيادة التعرفة الجمركية إلى ٥٪ أو رسوم مكافحة الإغراق أو التعريفات الجمركية والإجراءات الأخرى، سواء جرى اتخاذها من جانب الدول أو التكتلات التجارية الإقليمية، إلى التأثير على أسعار المنتجات والبضائع التي تقوم الشركة باستيرادها، وهذا بدوره سوف ينعكس على قدرة الشركة على تقديم عروض وأسعار تنافسية في فروعها، مما سوف يؤثر بشكل جوهري سلبي على أعمال الشركة، ونتائج عملياتها، ووضعها المالي، وتوقعاتها المستقبلية. وإضافة إلى ذلك، فإذا أصبحت لوائح الاستيراد أكثر تقييداً بالنسبة للبضائع التي تقوم الشركة بشرائها من البائعين، أو إذا تم فرض عقوبات أو عمليات حظر على تلك الدول من جانب الأمم المتحدة أو أية منظمات دولية أخرى أو حكومات أخرى، فإن ذلك سيكون له تأثير جوهري سلبي على أعمال الشركة ونتائج عملياتها ووضعها المالي وتوقعاتها المستقبلية.

٧-٢-٢ المخاطر المتعلقة بفرض رسوم إضافية أو ضرائب جديدة

تخضع الشركة في الوقت الراهن للزكاة الشرعية وضريبة القيمة المضافة وضريبة الاستقطاع للبنود الخاضعة فقط نظراً لكون بعض تعاملات الشركة مع أطراف أجنبية غير مسجلة بالمملكة، إلا أنه من الممكن أن تفرض الحكومة رسوماً أخرى أو ضرائب إضافية على الشركات في المستقبل.

واعتباراً من ٢٠١٨/٠١/٠١، شرعت بعض دول مجلس التعاون الخليجي في تطبيق نظام ضريبة القيمة المضافة بمعدل ٥٪، ومن المتوقع أن تطبق بقية دولة المجلس ضريبة القيمة المضافة في المستقبل القريب. وبتاريخ ٢٠٢٠/٠٥/١١م، أعلنت حكومة المملكة أن معدل ضريبة القيمة المضافة في المملكة سيرتفع من ٥٪ إلى ١٥٪ اعتباراً من ٢٠٢٠/٠٧/٠١م.

وقد قدمت الشركة، منذ تاريخ تسجيلها بـضريبة القيمة المضافة (أي منذ ٢٠١٨/٠١/٠١م حتى تاريخ هذه النشرة)، جميع إقراراتها المتعلقة بـضريبة القيمة المضافة، ملتزمة في كل مرة بالمواعيد المحددة نظاماً لتقديمها. وقد سددت الشركة أيضاً جميع الالتزامات المستحقة عليها لهيئة الزكاة والضريبة والجمارك وضمن المواعيد النظامية.

ونظراً إلى أن ضريبة القيمة المضافة قد طبقت مؤخراً نوعاً ما، فيجوز أن ترتكب الشركة أخطاء في تنفيذها للمتطلبات التنظيمية، مما قد يؤدي إلى إنزال عقوبات عليها من جانب هيئة الزكاة والضريبة والجمارك طبقاً لنظام ضريبة القيمة المضافة. وفي حال حدث هذا الأمر، فسوف يحمل معه آثاراً سلبية وجوهرياً على أعمال الشركة ووضعها المالي ونتائج عملياتها وتوقعاتها المستقبلية.

وفي حال جرى إدخال تعديلات على الضرائب السارية حالياً أو فرض ضرائب أو رسوم جديدة على الشركات، أو في حال حدوث أي زيادة محتملة في المستقبل في ضريبة القيمة المضافة فقد تقلل من مستوى الطلب على منتجات الشركة أو تؤثر على ربحيتها، مما سيكون له تأثير سلبي وجوهري على أعمال الشركة ووضعها المالي ونتائج عملياتها وتوقعاتها المستقبلية.

٨-٢-٢ المخاطر المتعلقة بتغيير آلية احتساب الزكاة وضريبة الدخل

أصدرت هيئة الزكاة والضريبة والجمارك التعميم رقم (١٤٣٨/١٦/٦٧٦٨) بتاريخ ١٤٣٨/٠٣/٠٥هـ (الموافق ٢٠١٦/١٢/٠٥م) الذي يلزم الشركات السعودية المدرجة في السوق المالية بحساب الدخل والزكاة على أساس جنسية المساهمين والملكية الفعلية بين المواطنين السعوديين والخليجيين وغيرهم على النحو الوارد في نظام «تداولاتي» في نهاية العام. وقبل إصدار هذا التعميم، كانت الشركات المدرجة في السوق خاضعة بوجه عام لدفع الزكاة أو الضريبة على أساس ملكية مؤسسيها وفقاً لنظامها الأساس، ولم يتم الأخذ بالاعتبار أثر الأسهم المدرجة في تحديد وعاء الزكاة. وكان من المقرر تطبيق هذا التعميم في السنة المنتهية في ٢٠١٦/١٢/٣١ والسنوات اللاحقة. ولكن هيئة الزكاة والضريبة والجمارك قد أصدرت الخطاب رقم (١٤٣٨/١٦/١٢٠٩٧) بتاريخ ١٤٣٨/٠٤/١٩هـ (الموافق ٢٠١٧/٠١/١٧م) الذي يقضي بتأجيل تنفيذ هذا التعميم للسنة المالية المنتهية في ٢٠١٧/١٢/٣١ والسنوات التي تليها.

وإلى أن تصدر هيئة الزكاة والضريبة والجمارك توجيهاتها فيما يتعلق بآليات وإجراءات تنفيذ هذا التعميم، لا يزال تنفيذ هذا التعميم، بما في ذلك المتطلبات النهائية التي يجب الوفاء بها، قيد الدراسة، وكذلك القواعد التي تفرض ضريبة الدخل على جميع المقيمين من غير الخليجيين المساهمين في الشركات السعودية المدرجة والتي تطبق ضريبة الاستقطاع على توزيعات الأرباح الخاصة بالمساهمين غير المقيمين بغض النظر عن جنسياتهم. وفي حال كان الأثر المالي لهذا التعميم حال تطبيقه كبيراً أو إذا تكبدت الشركة تكاليف إضافية لاتخاذ الخطوات اللازمة لضمان الامتثال له، فسيكون لذلك تأثير سلبي وجوهري على أعمال الشركة ونتائج عملياتها ووضعها المالي وتوقعاتها المستقبلية.

٩-٢-٢ المخاطر المتعلقة بالزكاة

قدمت الشركة إقراراتها الزكوية منذ تأسيسها وحتى السنة المالية المنتهية في ٢٠٢١/١٢/٣١ وقامت بسداد كافة المستحقات الزكوية بموجبها وذلك في تاريخ استحقاقها. تبعاً لذلك، حصلت الشركة على الشهادات الزكوية من هيئة الزكاة والضريبة والجمارك لجميع السنوات حتى العام المنتهي في ٢٠٢١/١٢/٣١ مصالحة حتى ٢٠٢٣/٠٤/٣٠ م.

كما قامت الشركة، طبقاً للأنظمة المحاسبية والأنظمة وتعليمات هيئة الزكاة والضريبة والجمارك، بعمل مخصص للزكاة لمقابلة أي فروقات زكوية تنتج عن الربوط الصادرة من هيئة الزكاة والضريبة والجمارك، حيث استلمت الشركة الربوط النهائية من هيئة الزكاة والضريبة والجمارك حتى عام ٢٠١٩ م وقامت الشركة بتسوية المبالغ الإضافية التي تم مطالبتها بها. وقد بلغ رصيد مخصص الزكاة للشركة ١,١٩١,٣٤٧ ريال سعودي و١,٢٩١,٨٨٨ ريال سعودي عن السنة المالية المنتهية في ٢٠٢١/١٢/٣١ م والفترة المالية المنتهية في ٢٠٢٢/٠٩/٣٠ م. وكما في تاريخ هذه النشرة، لا توجد مخصصات متعلقة بالفروقات الزكوية ولا توجد أي نزاعات أو مطالبات بفروقات زكوية قائمة مع هيئة الزكاة والضريبة والجمارك. ولا تستطيع الشركة أن تتنبأ بقبول هيئة الزكاة والضريبة والجمارك تقديراتها الزكوية والضريبة عن كل سنة مالية مستقبلية، وقد تفرض هيئة الزكاة والضريبة والجمارك على الشركة فروقات زكوية جوهرية تزيد عن قيمة ما تستطيع أن تدفعه الشركة، مما قد يؤدي إلى وقوع الشركة تحت طائلة العقوبات الواردة في اللائحة التنفيذية لجباية الزكاة. فإن ذلك سيؤثر بشكل جوهري وسلبي على أعمال الشركة ونتائج عملياتها ووضعها المالي وتوقعاتها المستقبلية.

١٠-٢-٢ المخاطر المتعلقة بتقلب أسعار صرف العملات

تتمثل مخاطر أسعار صرف العملات في تذبذب قيمة الاستثمارات المالية بسبب التغير في سعر صرف العملات الأجنبية. وتواجه الشركات مخاطر أسعار صرف العملات في معظم الأحيان عندما تربطها علاقات تجارية مع أطراف دولية أو موردين لسلع مستوردة من الخارج تتطلب منها التعامل معهم بالعملات الأجنبية. تقوم الشركة بإجراء معاملاتها المالية بالريال السعودي والدولار الأمريكي واليورو، لذا فإنها عرضة لمخاطر تقلب أسعار صرف العملات الأجنبية فيما يتعلق بالتزاماتها ومصرفاتها المرتبطة بالدولار الأمريكي واليورو، حيث ستؤثر أية تذبذبات كبيرة غير متوقعة في أسعار الصرف سلباً على نتائج عمليات الشركة، ووضعها المالي، وتوقعاتها المستقبلية.

١١-٢-٢ المخاطر المتعلقة بتقلب أسعار الفائدة

قد تتغير أسعار الفائدة تبعاً للمتغيرات الاقتصادية أو السياسية أو التنظيمية محلياً أو عالمياً، سواء الثابتة أو المتغيرة التي تستحق للجهات الممولة للشركة. وبالتالي، سوف يؤدي ذلك إلى زيادة تكاليف التمويل الذي تحتاجه الشركة، مما سيكون له أثر سلبي وجوهري على أعمال الشركة ونتائج عملياتها ووضعها المالي وتوقعاتها المستقبلية.

٣-٢ المخاطر المتعلقة بأسهم الطرح

١-٣-٢ المخاطر المتعلقة بالسيطرة الفعلية للمساهمين الكبار على مصالح الشركة والمساهمين الآخرين

بعد إتمام عملية الطرح، سوف يمتلك المساهمون الكبار بصورة جماعية (بشكل مباشر أو غير مباشر) ما نسبته ٧٠٪ من أسهم الطرح المصدرة، ولذلك، فسوف يكون بمقدور المساهمين الكبار التأثير على جميع الأمور والقرارات التي تتطلب موافقة المساهمين، بما في ذلك انتخاب أعضاء مجلس الإدارة، واعتماد العقود، وأنشطة الشركة الهامة وتوزيعات الأرباح، والتعديلات التي قد تطرأ على رأس مال الشركة ونظامها الأساسي.

وقد تختلف مصالح المساهمين الكبار عن مصالح المساهمين الآخرين بالشركة، وقد يمنع المساهمون الكبار الشركة من اتخاذ قرارات أو إجراءات معينة قد تحمي مصالح المساهمين الآخرين بالشركة. وقد ينتج عن ذلك أيضاً تأجيل أو تأخير أو منع لأي تغيير في الجهات المسيطرة على الإدارة أو توزيع الأرباح، وقد يردع المهتمين عن تقديم مناقصاتهم لشراء أسهم الطرح، وهذا ما قد يؤثر سلباً على قيمة أسهم الطرح.

وقد يتم استخدام تلك الصلاحيات بطريقة تؤثر بشكل سلبي وجوهري على أعمال الشركة ونتائج عملياتها ووضعها المالي وتوقعاتها المستقبلية.

٢-٣-٢ المخاطر المتعلقة بعدم طرح الأسهم في سوق سابق

لم يتم طرح أو تداول أسهم الطرح الخاصة بالشركة سابقاً في سوق للأسهم، ولا يوجد ضمان بوجود أو استمرار وجود سوق نشط ويتمتع بالسيولة لأسهم الطرح بعد طرحها. وقد تؤثر حركة أسواق الأوراق المالية المحلية والعالمية، وكذلك الظروف الاقتصادية، وأسعار الصرف للعملة الأجنبية، ومعدلات الفائدة، على سعر السوق وعلى مستويات العرض والطلب على أسهم الطرح. وفي حال عدم تطوير وإبقاء سوق نشط يتمتع بالسيولة للأسهم، فسيكون لذلك تأثير سلبي على سعر الأسهم، وهو ما سيكون له تأثير سلبي وجوهري على العائدات المتوقعة للمكتتبين، أو يؤدي إلى خسارة كامل أو جزء من استثمارات الأفراد أو المؤسسات المكتتبية في الشركة.

٣-٣-٢ المخاطر المتعلقة بعمليات البيع والعرض المستقبلية للأسهم

إن بيع عدد كبير من أسهم الطرح في السوق المالية بعد إتمام عملية الطرح أو وجود تصور بحدوث مثل هذا البيع سيؤثر سلباً على السعر السوقي لهذه الأسهم.

فبعد إتمام عملية الطرح بنجاح، سوف يخضع المساهمون الكبار لفترة حظر مدتها اثني عشر (١٢) شهراً لا يجوز لهم خلالها التصرف بأي من الأسهم التي يملكونها. وقد يترتب على بيع أحد أولئك المساهمين لعدد كبير من الأسهم بعد فترة الحظر التي تكون مدتها اثني عشر (١٢) شهراً، أثر سلبي على سوق الأسهم، مما قد ينتج عنه انخفاض في السعر السوقي للأسهم.

وفي حال قررت الشركة زيادة رأس مالها من خلال إصدار أسهم جديدة، عندئذ، سيؤدي إصدار الأسهم الجديدة إلى خفض قيمة الأسهم. وسيكون لأي من العوامل المبينة أعلاه أثر سلبي وجوهري على العائدات المرتقبة للمساهمين، كما يجوز أن تؤدي إلى خسارة استثماراتهم في الشركة سواء بصورة كلية أو جزئية.

٤-٣-٢ المخاطر المتعلقة بالتقلبات في أسعار أسهم الطرح

لقد تم تحديد سعر الطرح بناءً على عدة عوامل، بما في ذلك الأداء السابق للشركة، والتوقعات المستقبلية لأعمال الشركة، والقطاع الذي تعمل فيه، والأسواق التي تتنافس فيها، والتقييم لإدارة الشركة وعملياتها ونتائجها المالية. وقد لا يكون سعر الطرح مساوياً لسعر تداول الأسهم بعد إتمام الطرح، وقد يتعذر على المستثمرين إعادة بيع أسهم الطرح بسعر الطرح أو بسعر أعلى، أو قد يتعذر عليهم بيع الأسهم إطلاقاً.

وبوجه عام، يتعرض سوق الأسهم، من وقت لآخر، لتقلبات شديدة في السعر والحجم، وقد تؤدي تقلبات السوق تلك إلى تغيرات كبيرة في سعر الأسهم، مما قد يتسبب في تراجع قيمة الأسهم، مع زيادة في تقلب الأسعار إذا انخفض حجم التداول. وقد يتأثر سعر الأسهم سلباً بسبب عدة عوامل، بما في ذلك على سبيل المثال، أداء الشركة، ونتائج عملياتها المتوقعة، وترك الموظفين الرئيسيين لمناصبهم، والتغيرات في تقديرات أو توقعات الأرباح، والتغيرات في استراتيجية الأعمال، وظروف السوق الخاصة بقطاع الشركة، والوضع العام لاقتصاد المملكة، وأي تغيرات في الأنظمة واللوائح والأعمال الإرهابية، وأعمال الحروب، والكوارث الطبيعية، والأحداث المأساوية، وتقلبات الأسعار في سوق الأسهم. وسيؤدي حدوث أي من تلك المخاطر أو العوامل الأخرى إلى أثر جوهري وسلبي على المردودات المتوقعة للمكتتبين، أو قد ينتج عن ذلك خسارة كامل استثماراتهم في الشركة أو جزء منه.

٥-٣-٢ المخاطر المتعلقة بقدرة الشركة على توزيع الأرباح

سوف يعتمد توزيع الأرباح في المستقبل على عدة عوامل، من بينها على سبيل المثال لا الحصر، الأرباح المستقبلية، والوضع المالي، والتدفقات النقدية، ومتطلبات رأس المال العامل، والمصاريف الرأسمالية، واحتياطات الشركة القابلة للتوزيع. بالإضافة إلى عوامل أخرى، فقد يتعذر على الشركة توزيع أي أرباح، وقد لا يوصي أعضاء مجلس الإدارة بتوزيع أرباح، وقد لا يوافق المساهمون على توزيعها. وإضافة إلى ذلك، فقد يُحظر على الشركة، بموجب الأحكام الواردة في اتفاقيات التمويل والتسهيلات الائتمانية المبرمة مع الجهات الممولة والتي يستلزم بعضها الحصول على موافقة خطية من الجهة الممولة قبل توزيع أي أرباح على المساهمين. وقد تتكبد الشركة مصاريف أو التزامات قد تضطر إليها لتخفيض المبلغ المتاح لتوزيع الأرباح أو تلغيه من الأساس. وإذا لم تقم الشركة بتوزيع أرباح أسهم الطرح، فقد لا يتلقى المساهمون أي عائد على استثمارهم في هذه الأسهم ما لم يقوموا ببيعها بسعر أعلى من سعر السهم في وقت الشراء. وهذا ما سيكون له تأثير سلبي وجوهري على العائدات المتوقعة للمكتتبين (للمزيد من المعلومات، يرجى مراجعة القسم رقم (٥) «سياسة توزيع الأرباح» من هذه النشرة).

٦-٣-٢ المخاطر المتعلقة بعدم موافقة الجمعية العامة على توصية مجلس الإدارة بتوزيع أرباح على المساهمين

تعهد مجلس الإدارة بتاريخ ١٧/١١/١٤٤٤هـ (الموافق ٠٦/٠٦/٢٠٢٣م) بالتوصية للجمعية العامة بتوزيع أرباح تصل إلى ٦٥٪ من صافي ربح الشركة للسنوات المالية المنتهية في ٢٠٢٣/١٢/٣١م و٢٠٢٤/١٢/٣١م وذلك بعد مراجعة القوائم المالية المدققة للشركة للسنوات المالية السابقة ذكرها، بما يتوافق مع النظام الأساسي للشركة ونظام الشركات ولوائحه. وسيتم دعوة الجمعية العامة للتصويت على هذه التوصيات بعد الإدراج، وفي حال عدم موافقة الجمعية العامة على أي من توصيات مجلس الإدارة فإن الشركة لا تضمن توزيع تلك الأرباح.

٧-٣-٢ المخاطر المتعلقة بعدم تمكن الشركة من استيفاء المتطلبات الحالية للانتقال إلى السوق الرئيسية أو أي متطلبات تنظيمية مستقبلية

قد ترغب الشركة في المستقبل بالانتقال إلى السوق الرئيسية، وعليه، يجب عليها استيفاء جميع المتطلبات النظامية الصادرة عن هيئة السوق المالية وعن شركة تداول السعودية، بناء على قواعد طرح الأوراق المالية والالتزامات المستمرة وقواعد الإدراج، المتعلقة بانتقال الشركات المدرجة في السوق الموازية إلى السوق الرئيسية. وبالتالي، في حال لم تتمكن الشركة من استيفاء تلك المتطلبات أو أي متطلبات نظامية إضافية مستقبلية، فإن الشركة لن تتمكن من الانتقال إلى السوق الرئيسية. وبما أن التداول في السوق الموازية حتى تاريخ هذه النشرة يقتصر على المستثمرين المؤهلين فقط، فقد يؤثر ذلك سلباً على سيولة أسهم الشركة وقيمتها السوقية.

٨-٣-٢ المخاطر المتعلقة برغبة الشركة في الاستمرار في السوق الموازية

بعد الإدراج في السوق الموازية، وبعد مضي الفترة النظامية بموجب قواعد الإدراج واستيفاء الشركة للشروط الخاصة بالانتقال إلى السوق الرئيسية، فقد ترغب الشركة في الاستمرار في تداول أسهمها في السوق الموازية عوضاً عن الانتقال للسوق الرئيسية. وبما أن التداول في السوق الموازية حتى تاريخ هذه النشرة يقتصر على المستثمرين المؤهلين فقط، فقد يؤثر ذلك سلباً على سيولة أسهم الشركة وقيمتها السوقية.

خلفية عن الشركة وطبيعة أعمالها

١-٣ نظرة عامة عن الشركة

شركة الخدمات الطبية المتخصصة («الشركة») هي شركة مساهمة سعودية تأسست في عام ٢٠١٠م وهي مقيدة بالسجل التجاري رقم ٢٠٥٢٠١٦٢٧ وتاريخ ١٤٣١/٠٨/١٤هـ (الموافق ٢٦/٠٧/٢٠١٠م). بدأت الشركة عملها في عام ٢٠١١م، ويقع عنوانها المسجل في مدينة الظهران، مكتب رقم ٧٠٢، برج فلور العربية، الدور السابع، ص.ب. ٧٦٦٤٦، الخبر ٣١٩٥٢، المملكة العربية السعودية. يبلغ رأس مال الشركة خمسة وثلاثين مليون (٣٥,٠٠٠,٠٠٠) ريال سعودي مقسم إلى ثلاثة ملايين وخمسمائة ألف (٣,٥٠٠,٠٠٠) سهم عادي مدفوعة القيمة بالكامل بقيمة اسمية قدرها عشرة (١٠) ريالات سعودية للسهم الواحد. لدى الشركة أربعة فروع، تشمل ثلاثة (٣) مكاتب تقع في الرياض وجدة والخبر ومستودع واحد في الدمام، وتستأجر الشركة مساحة في مستودعين (٢) في جدة والرياض. كما لدى الشركة شركة تابعة مملوكة لها بالكامل في مدينة دبي، في الإمارات العربية المتحدة.

تعدُّ الشركة من الموزعين الكبار للأجهزة الطبية في السوق السعودي، حيث إنها تمثل موردين مختارين وذات جودة ممتازة لأحدث التقنيات الطبية المبتكرة. تشمل الأنشطة الرئيسية للشركة استيراد وتصدير الغرسات الطبية والأجهزة والمواد الاستهلاكية عالية التقنية، وبيعها إلى المستشفيات والمراكز الطبية الخاصة والحكومية في جميع أنحاء المملكة. تمارس الشركة نشاطها بموجب السجل التجاري رقم ٢٠٥٢٠١٦٢٧ وتاريخ ١٤٣١/٠٨/١٤هـ (الموافق ٢٦/٠٧/٢٠١٠م). تتمثل أنشطة الشركة وفقاً لنظامها الأساسي وكما في السجل التجاري بمزاولة وتنفيذ الأغراض التالية:

- وكلاء البيع في الأدوية.
- أنشطة مستودعات الأدوية.
- البيع بالتجزئة للأجهزة والمعدات والمستلزمات الطبية.
- مخازن الأجهزة والمنتجات الطبية.
- التمثيل القانوني لمصنعي الأجهزة والمنتجات الطبية.

هذا وقد حصلت الشركة على جميع التراخيص النظامية اللازمة لمزاولة أنشطتها الحالية. وباستثناء ما تم الإشارة إليه في القسم رقم (١٨-٣) («التراخيص الجوهريّة») من هذه النشرة، لا تزال جميع تلك التراخيص سارية المفعول حتى تاريخ هذه النشرة.

وتتمثل أنشطة الشركة الفعلية الحالية باستيراد وتصدير الغرسات الطبية والأجهزة والمواد الاستهلاكية عالية التقنية، وبيعها إلى المستشفيات والمراكز الطبية الخاصة والحكومية في جميع أنحاء المملكة.

تتألف قاعدة العملاء الرئيسيين في الشركة من أكثر من مائة وأربعين (١٤٠) مستشفى حكومي وخاص والتي تتضمن عدد من الجراحين في المملكة العربية السعودية، وتمثل حصرياً ستة عشر (١٦) مورداً لأحدث التقنيات الطبية عالية الجودة والرائدة في السوق (الغرسات الطبية والأجهزة والمواد الاستهلاكية عالية التقنية) الخاصة بغرف العمليات ووحدات العناية المركزة. لدى الشركة محفظة من موردين بارزين مثل فرزينيوس (Fresenius) وبي دي (BD) وإنسولت (Insulet) ومنظومة جراحة المخ والأعصاب (Musculoskeletal Transplant Foundation) وجلوبوس ميديكال (Globus Medical) وكونمد (Conmed) وعدداً من الموردين الآخرين، علماً بأن الشركة تتمتع بحقوق توزيع حصريّة بالنسبة لجميع خطوط إنتاج هؤلاء الموردين في أنحاء المملكة.

تمتد الشركة نمواً سريعاً عاماً بعد عام وحققت إجمالي ١٣١,٣ مليون ريال سعودي كإيرادات إجمالية للسنة المالية المنتهية في ٢٠٢١/١٢/٣١م، بالمقابل بـ ٧٤,٤ مليون ريال سعودي للسنة المنتهية في ٢٠٢٠/١٢/٣١م. وبلغ صافي دخل الشركة ٢٠,٦ مليون ريال سعودي للسنة المالية المنتهية في ٢٠٢١/١٢/٣١م، ٩,٣ مليون ريال سعودي للسنة المنتهية في ٢٠٢٠/١٢/٣١م. كما وزعت الشركة أرباح بقيمة ٤ مليون ريال سعودي للسنة المالية المنتهية في ٢٠٢٠/١٢/٣١م و٢ مليون ريال سعودي للسنة المالية المنتهية في ٢٠٢١/١٢/٣١م. و١٦ مليون ريال سعودي للفترة المالية المنتهية في ٢٠٢٢/٠٩/٣٠م. بالإضافة إلى ذلك، حققت الشركة ١١٧,٦ مليون ريال سعودي كإيرادات إجمالية للفترة المالية المنتهية في ٢٠٢٢/٠٩/٣٠م، بالمقابل بـ ٨١,١ مليون ريال سعودي للفترة المالية المنتهية في ٢٠٢١/٠٩/٣٠م. وبلغ صافي دخل الشركة ٧,١ مليون ريال سعودي للفترة المالية المنتهية في ٢٠٢٢/٠٩/٣٠م بالمقابل بـ ٩,٢ مليون ريال سعودي للفترة المالية المنتهية في ٢٠٢١/٠٩/٣٠م.

وكما في ٢٠٢٢/٠٩/٣٠م، بلغ إجمالي عدد موظفي الشركة مائة وثلاثون (١٣٠) موظفاً، بما في ذلك اثنان وستون (٦٢) ممثل مبيعات طبية.

٢-٣ رؤية الشركة ورسالتها وقيمتها

تتمثل رؤية الشركة في تقديم حلول مميزة لتحسين رعاية المرضى وتقديم رعاية أفضل لهم في المملكة العربية السعودية وخارجها. واستناداً إلى قيمها الأربعة الأساسية المتمثلة في الاحترام وحس المسؤولية والتطور المستمر والانضباط، تسعى الشركة لأن تكون المورد الرائد للحلول الطبية المعززة بالجودة في دول مجلس التعاون الخليجي. وترتكز الأسس التي تقوم عليها الشركة على ما يلي:

- أسس لتحقيق إنجازاتها ومن أهمها إرضاء العملاء.
- رعاية المرضى وسلامتهم، كون المرضى هم المستفيدين النهائيين من المنتجات التي توفرها الشركة.
- السعي للوصول إلى الإتقان والتميز في جميع أعمالها.
- العمل بحرفية لتحقيق إنجازات تفوق التوقعات.
- التحلي بالمسؤولية في جميع التعاملات.
- التحلي بالصدق والنزاهة، وزرع الثقة لدى العملاء.
- احترام جميع منسوبي الشركة، والمساهمة في تنميتهم ومكافأتهم بعدل.

٣-٣ استراتيجية الشركة

تتمثل الأولويات الاستراتيجية للشركة فيما يلي:

- أن تكون الأولوية لعملائها وذلك عن طريق تقديم تجارب متميزة لهم وضمان نتائج عالية الجودة وتقديم قيمة عالية مقابل المبلغ المدفوع.
- زيادة القيمة المقدمة لأعمال الرعاية الصحية، وذلك بأن تكون الشركة مستشاراً موثقاً به للجراحين والمستشفيات وتقدم لهم تجارب سلسلة وفعالة تتيح رعاية أفضل للمرضى وتفضي إلى نتائج علاجية أفضل.
- أن تكون أكثر من مجرد شريك لعملائها، بأن تُعدّ امتداداً طبيعياً لمنظمتهم، وتسعى إلى إيجاد حلول تقنية طبية فائقة التطور لصالحهم، وتطور مهارات طاقمهم العامل في غرف العمليات ووحدات العناية المركزة.
- صبّ تركيزها على الأفراد وعلى التطور المستمر للشركة، من خلال تنمية وتمكين الأفراد ليعملوا على تسهيل خدماتها وتسريعها وتخصيصها وتحسين استجابة عملائها وشركائها لها.
- المشاركة في أسواق قادرة على إحداث أثر كبير، من خلال التوسع إلى أنشطة تلبي احتياجات الرعاية الصحية الأشدّ إلحاحاً للعملاء وتقوم على تعزيز العلامة التجارية وتوطيد علاقتها بالعملاء.

٤-٣ نقاط القوة والمزايا التنافسية للشركة

تحقق الشركة غرضها من خلال الاستفادة من نقاط قوتها الرئيسية ومزاياها التنافسية التالية:

- تقديم مجموعة خدمات مميزة: باعتماد نموذج أعمال شامل وعالي الكفاءة يشمل كامل سلسلة الأنشطة المضيفة للقيمة (أو جميع الأنشطة المطلوبة لتقديم خدماتها).
- تركز الخدمات التي تقدمها الشركة على توفير الحلول، بدلاً من اتباع النهج المعهود والمحدود الذي يتبعه الموزعون الآخرون. فإضافة إلى إدارة الشؤون التنظيمية واللوجستية وسلاسل التوريد ومجموعة الخدمات، تعزز الشركة ببرامجها التدريبية الشاملة ومبادراتها التسويقية المصممة حسب طلب العملاء وعمليات البيع الخاصة وخدمات ما بعد البيع.
- الاعتماد على فريق مختص: لدى الشركة فريق مختص ذو كفاءة عالية وخبرة واسعة في مجال الرعاية الصحية يعمل تحت قيادة جهاز إداري رفيع المستوى.
- خضع فريق المبيعات المختص لدى الشركة لبرنامج تدريب مكثف ويتمتع بمعرفة واسعة بكل منتجاتها، ما يتيح للشركة اتباع نهج مخصص يتيح لها تقديم المشورة ويتمحور حول إيجاد الحلول والعمل مباشرة مع العملاء ويترتب عنه تحقيق مبيعات وتقديم خدمات عالية القيمة، كل ذلك بالشراكة مع الجراحين وبدعم من فريق إداري متمرس ويحظى باحترام كبير وذي خبرة واسعة وعلاقات وطيدة في القطاع.

- **التركيز على المنتجات والابتكار:** التخصص في مجالاتها بالاستعانة بمجموعة فريدة من الابتكارات. لدى الشركة مجموعة منتجات متخصصة لموردين معترف بهم على الصعيد الدولي، منهم جلوس ميديكال (Globus Medical) وفرزينيس (Fresenius) وبي دي (BD) وكونمد (Conmed) والتي تتصدّر كل منها المجالات التي تختص بها وتميز منتجاتها بمكانة رائدة في السوق وتتمتع بسجل حافل من طرح ابتكارات جديدة ورائدة ومتطورة، مثل تقنية الروبوت إكسلز (Excelsius) التي ابتكرتها جلوس ميديكال (Globus Medical) واستخدمتها في أول عملية جراحة لتقويم العمود الفقري تم إجراؤها بمساعدة الروبوت في الشرق الأوسط في عام ٢٠٢٢م.
 - **تحقيق التنوع:** لدى الشركة قاعدة متنوعة من العملاء والموردين، مما يقلل من المخاطر التي تعترض مكانتها. تمتلك الشركة قاعدة متنوعة من أصحاب المصلحة تتألف من ستة عشر (١٦) مورداً متميزاً وأكثر من مائة وأربعين (١٤٠) عميلاً من المستشفيات حسنة السمعة، ما يقلل من مخاطر التركيز على فئة معينة ويمكن الشركة من انتقاء العلاقات المرسة مع شركائها وعملائها والقائمة على الصدق والثقة والتّميّز.
- لقد تمكنت الشركة بفضل نقاط القوة المبيّنة أعلاه من الدخول فيما تراه مناسباً لها من شراكات استراتيجية وطيدة وممتدة لعدة سنوات مع عملائها من المستشفيات من جهة ومع كبار الموردين الدوليين من جهة أخرى، الأمر الذي أفضى إلى نمو ثابت للإيرادات بالإضافة إلى تمتعها بسجل حافل بالنجاحات، ومن ذلك الشراكة التي تجمع بين الشركة والشركة الوطنية للشراء الموحد للأدوية والأجهزة والمستلزمات الطبية (نوبكو)، حيث فازت الشركة في عام ٢٠٢١م على جميع المناقصات الخمسة (٥) الرئيسية التي شاركت فيها.

٥-٣ التطورات الرئيسية للشركة منذ تأسيسها

منذ تأسيس الشركة في عام ٢٠١٠م من قبل نوف أحمد بن عبدالله البسام وناصر مبارك عبد الله القحطاني، تمكنت الشركة من أن تصبح أحد أشهر موزعي الغرسات الطبية وأحد الشركاء الذين يحظون بثقة الأطباء في جميع أنحاء المملكة، وكانت تعمل على إضافة مورد أو موردين إلى مجموعتها كل عام. تضمّ قاعدة موردي الشركة كما في ٢٠٢٢/٠٩/٣٠ ستة عشر (١٦) مورد، منها فرزينيس (Fresenius) وبي دي (BD) وإنسولت (Insulet) ومنظومة جراحة المخ والأعصاب (Musculoskeletal Transplant Foundation) وجلوس ميديكال (Globus Medical) وكونمد (Conmed). تقوم الشركة حالياً بتوزيع أكثر من خمسين (٥٠) نظاماً حصرياً في تخصصات تشمل العمود الفقري وجراحة القلب والأشعة التداخلية وطب النساء والولادة والتنظير الداخلي ومناظير البطن والجراحة العامة وجراحة الأعصاب وعمليات الأوعية الدموية وعلاج الإصابات الرياضية تحت ثلاثة آلاف وسبعمائة وواحد (٣,٧٠١) وحدة لتصنيف المنتجات (SKU).

يرد في الجدول التالي ملخص التطورات الرئيسية للشركة وأعمالها منذ تأسيسها.

الجدول رقم (٣-١): التطورات الرئيسية للشركة منذ تأسيسها

السنة	الحدث/التطور
٢٠١٠م	- تأسيس الشركة تحت اسم شركة سقراط المختصة (شركة ذات مسؤولية محدودة) وعنوانها المسجل في مدينة الخبر ومقيّدة بسجل تجاري رقم ٢٠٥١٠٤٠٢٥٩ بتاريخ ٢٠٠٦/٠٦/٢٤هـ (الموافق ٢٠١٠/٠٦/١٧م).
٢٠١٠م	- تعديل رسالة الشركة لتشمل: «البيع بالجملة وبالتجزئة واستيراد وتصدير الأدوات والمعدات الطبية، ومستلزمات المستشفيات والجراحة، والغرسات والمنتجات الطبية».
٢٠١١م	- نقل العنوان الرئيسي للشركة إلى مدينة الظهران وإصدار سجل تجاري جديد برقم ٢٠٥٢٠١٦٢٧ بتاريخ ١٤٣١/٠٨/١٤هـ (الموافق ٢٠١٠/٠٧/٢٦م). كما قرر الشركاء السماح للشركة بفتح فروع في المملكة أو خارجها.
٢٠١١م	- استلمت الشركة أول طلب شراء من مستشفى الملك فهد التخصصي في مدينة الدمام.
٢٠١٢م	- تغيير اسم الشركة إلى شركة الخدمات الطبية المتخصصة ذ.م.م.
٢٠١٤م	- دشنت الشركة قسم الجراحات العامة.
٢٠١٨م	- تأسيس شركة بروميديكس لتجارة المعدات الطبية ش.ذ.م.م في مدينة دبي في الإمارات العربية المتحدة.
٢٠٢١م	- تاريخ أول عقد تم إبرامه مع شركة نوبكو.
٢٠٢٢م	- تحويل الشركة من شركة ذات مسؤولية محدودة إلى شركة مساهمة مغلقة.
٢٠٢٢م	- تاريخ بدء توفير مستلزمات وحدات العناية المركزة باعتباره تخصص فرعي من تخصصات الشركة ودخول سوق التجزئة عن طريق عرض منتجات إنسولت.

المصدر: معلومات الشركة

٦-٣ هيكل ملكية الشركة

١-٦-٣ مخطط هيكل ملكية الشركة

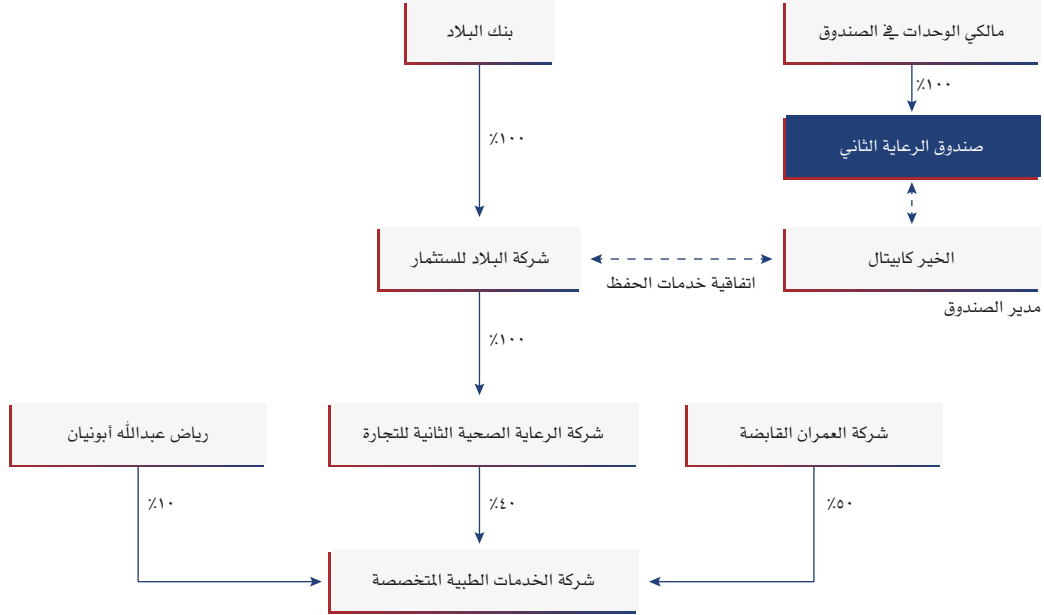

٢-٦-٣ هيكل ملكية الشركة قبل الطرح وبعده

يوضح الجدول التالي هيكل ملكية الشركة قبل الطرح وبعده:

الجدول رقم (٢-٣): هيكل ملكية الشركة قبل الطرح وبعده

بعد الطرح				قبل الطرح				المساهمون
نسبة الملكية غير المباشرة	نسبة الملكية المباشرة	القيمة الاسمية (ريال سعودي)	عدد الأسهم	نسبة الملكية غير المباشرة	نسبة الملكية المباشرة	القيمة الاسمية (ريال سعودي)	عدد الأسهم	
لا يوجد	%٤٥	١٠	١,٥٧٥,٠٠٠	لا يوجد	%٥٠	١٠	١,٧٥٠,٠٠٠	شركة العمران القابضة
لا يوجد	%٢٠	١٠	٧٠٠,٠٠٠	لا يوجد	%٤٠	١٠	١,٤٠٠,٠٠٠	شركة الرعاية الصحية الثانية للتجارة
لا يوجد	%٥	١٠	١٧٥,٠٠٠	لا يوجد	%١٠	١٠	٣٥٠,٠٠٠	رياض عبدالله أبونيان
لا ينطبق	%٢٠	١٠	١,٠٥٠,٠٠٠	لا ينطبق	لا ينطبق	لا ينطبق	لا ينطبق	الجمهور
لا يوجد	%١٠٠	-	٣,٥٠٠,٠٠٠	لا يوجد	%١٠٠	-	٣,٥٠٠,٠٠٠	الإجمالي

المصدر: الشركة

٧-٣ تأسيس الشركة وأهم التطورات في هيكل رأس المال

تأسست شركة الخدمات الطبية المتخصصة باسم «شركة سقراط التخصصية التجارية» من قبل الأستاذة نوف أحمد عبدالله البسام والأستاذ ناصر مبارك عبدالله القحطاني كشركة ذات مسؤولية محدودة وذلك بموجب عقد التأسيس الموثق لدى كاتب العدل بوزارة التجارة بتاريخ ١٤٣٠/٠٦/١٤هـ (الموافق ٢٠٠٩/٠٦/٠٧م)، والسجل التجاري رقم ٢٠٥١٠٤٠٢٥٩ وتاريخ ٢٤/٠٦/١٤هـ (الموافق ٢٠٠٩/٠٦/١٧م) الصادر من مدينة الخبر، برأس مال قدره مائة ألف (١٠٠,٠٠٠) ريال سعودي مقسم إلى مائة (١٠٠) حصة نقدية بقيمة اسمية قدرها ألف (١,٠٠٠) ريال سعودي للحصة الواحدة. وقد كانت الحصص في الشركة موزعة على الشركاء عند تأسيسها على النحو التالي:

الجدول رقم (٣-٣): هيكل ملكية الشركة عند التأسيس

الاسم	الحصص النقدية	قيمة كل حصة (ريال سعودي)	إجمالي قيمة الحصص (ريال سعودي)	نسبة الملكية
نوف أحمد عبدالله البسام	٩٥	١,٠٠٠	٩٥,٠٠٠	٪٩٥
ناصر مبارك عبدالله القحطاني	٥	١,٠٠٠	٥,٠٠٠	٪٥
الإجمالي	١٠٠	-	١٠٠,٠٠٠	٪١٠٠

المصدر: الشركة

بتاريخ ١٤٣١/٠٨/٠٥هـ (الموافق ٢٠١٠/٠٧/١٧م) تم تعديل العنوان المسجل للشركة ليصبح في مدينة الظهران وبالتالي أصبحت الشركة مقيدة بالسجل التجاري رقم ٢٠٥٢٠١٦٢٧ وتاريخ ١٤/٠٨/١٤هـ (الموافق ٢٠١٠/٠٧/٢٦م) الصادر من مدينة الظهران.

وبتاريخ ١٤٣٣/٠٩/٠٣هـ (الموافق ٢٠١٢/٠٧/٢٢م)، تنازل الأستاذ ناصر مبارك عبدالله القحطاني عن كامل حصصه في الشركة والبالغ عددها خمس (٥) حصص، وذلك إلى الأستاذ عبدالرحمن سمير سليمان العمران كشريك جديد في الشركة. وتم تغيير اسم الشركة إلى «شركة الخدمات الطبية المتخصصة».

يبين الجدول التالي هيكل ملكية الشركة بعد التنازل عن الحصص المذكورة أعلاه:

الجدول رقم (٤-٣): هيكل ملكية الشركة بتاريخ ١٤٣٣/٠٩/٠٣هـ (الموافق ٢٠١٢/٠٧/٢٢م)

الاسم	الحصص النقدية	قيمة كل حصة (ريال سعودي)	إجمالي قيمة الحصص (ريال سعودي)	نسبة الملكية
نوف أحمد عبدالله البسام	٩٥	١,٠٠٠	٩٥,٠٠٠	٪٩٥
عبدالرحمن سمير سليمان العمران	٥	١,٠٠٠	٥,٠٠٠	٪٥
الإجمالي	١٠٠	-	١٠٠,٠٠٠	٪١٠٠

المصدر: الشركة

وبتاريخ ١٤٣٤/٠٦/٠٣هـ (الموافق ٢٠١٣/٠٤/١٣م)، تنازل الأستاذ عبدالرحمن سمير سليمان العمران عن كامل حصصه بالشركة والبالغ عددها خمس (٥) حصص، وذلك إلى الأستاذ محمد جمال محمد المضيان كشريك جديد في الشركة.

يبين الجدول التالي هيكل ملكية الشركة بعد التنازل عن الحصص المذكورة أعلاه:

الجدول رقم (٥-٣): هيكل ملكية الشركة بتاريخ ١٤٣٤/٠٦/٠٣هـ (الموافق ٢٠١٣/٠٤/١٣م)

الاسم	الحصص النقدية	قيمة كل حصة (ريال سعودي)	إجمالي قيمة الحصص (ريال سعودي)	نسبة الملكية
نوف أحمد عبدالله البسام	٩٥	١,٠٠٠	٩٥,٠٠٠	٪٩٥
محمد جمال محمد المضيان	٥	١,٠٠٠	٥,٠٠٠	٪٥
الإجمالي	١٠٠	-	١٠٠,٠٠٠	٪١٠٠

المصدر: الشركة

وبتاريخ ٢٨/١٢/١٤٣٥هـ (الموافق ٢٢/١٠/٢٠١٤م)، تنازلت الأستاذة نوف أحمد عبدالله البسام عن كامل حصصها بالشركة والبالغ عددها خمس وتسعون (٩٥) حصة وذلك إلى شركة العمران القابضة كشريك جديد بالشركة. كما تنازل الأستاذ محمد جمال محمد المضيان عن كامل حصصه بالشركة والبالغ عددها خمس (٥) حصص إلى شركة استثمارات النخبة كشريك جديد بالشركة.

يبين الجدول التالي هيكل ملكية الشركة بعد التنازل عن الحصص المذكورة أعلاه:

الجدول رقم (٣-٦): هيكل ملكية الشركة بتاريخ ٢٨/١٢/١٤٣٥هـ (الموافق ٢٢/١٠/٢٠١٤م)

الاسم	الحصص النقدية	قيمة كل حصة (ريال سعودي)	إجمالي قيمة الحصص (ريال سعودي)	نسبة الملكية
شركة العمران القابضة	٩٥	١,٠٠٠	٩٥,٠٠٠	%٩٥
شركة استثمارات النخبة	٥	١,٠٠٠	٥,٠٠٠	%٥
الإجمالي	١٠٠	-	١٠٠,٠٠٠	%١٠٠

المصدر: الشركة

وبتاريخ ٠٨/٠٦/١٤٤١هـ (الموافق ٠٢/٠٢/٢٠٢٠م) تنازلت شركة العمران عن جزء من حصصها بالشركة والبالغ عددها ثلاثون (٣٠) حصة وتنازلت شركة استثمارات النخبة عن كامل حصصها بالشركة والبالغ عددها خمس (٥) حصص، وذلك لشركة الرعاية الصحية الثانية كشريك جديد في الشركة.

يبين الجدول التالي هيكل ملكية الشركة بعد التنازل عن الحصص المذكورة أعلاه:

الجدول رقم (٣-٧): هيكل ملكية الشركة بتاريخ ٠٨/٠٦/١٤٤١هـ (الموافق ٠٢/٠٢/٢٠٢٠م)

الاسم	الحصص النقدية	قيمة كل حصة (ريال سعودي)	إجمالي قيمة الحصص (ريال سعودي)	نسبة الملكية
شركة العمران القابضة	٦٥	١,٠٠٠	٦٥,٠٠٠	%٦٥
شركة الرعاية الصحية الثانية للتجارة	٣٥	١,٠٠٠	٣٥,٠٠٠	%٣٥
الإجمالي	١٠٠	-	١٠٠,٠٠٠	%١٠٠

المصدر: الشركة

وبتاريخ ٢١/١١/١٤٤١هـ (الموافق ١٢/٠٧/٢٠٢٠م) تم زيادة رأس مال الشركة من مائة ألف (١٠٠,٠٠٠) ريال سعودي إلى مائة وثلاثين ألف (١٣٠,٠٠٠) ريال سعودي ومقسمة إلى مائة وثلاثين (١٣٠) حصة بقيمة اسمية قدرها ألف (١,٠٠٠) ريال سعودي للحصة الواحدة، وذلك من خلال إصدار حصص جديدة لصالح شركة الرعاية الصحية الثانية للتجارة ولصالح الأستاذ رياض عبدالله راشد أبونيان كشريك جديد في الشركة مقابل مساهمة نقدية.

يبين الجدول التالي هيكل ملكية الشركة بعد التغيرات المذكورة أعلاه:

الجدول رقم (٣-٨): هيكل ملكية الشركة بتاريخ ٢١/١١/١٤٤١هـ (الموافق ١٢/٠٧/٢٠٢٠م)

الاسم	الحصص النقدية	قيمة كل حصة (ريال سعودي)	إجمالي قيمة الحصص (ريال سعودي)	نسبة الملكية
شركة العمران القابضة	٦٥	١,٠٠٠	٦٥,٠٠٠	%٥٠
شركة الرعاية الصحية الثانية للتجارة	٥٢	١,٠٠٠	٥٢,٠٠٠	%٤٠
رياض عبدالله راشد أبونيان	١٣	١,٠٠٠	١٣,٠٠٠	%١٠
الإجمالي	١٣٠	-	١٣٠,٠٠٠	%١٠٠

المصدر: الشركة

وبتاريخ ٢٨/٠٣/١٤٤٣هـ (الموافق ٠٣/١١/٢٠٢١م) تم زيادة رأس مال الشركة من مائة وثلاثين ألف (١٣٠,٠٠٠) ريال سعودي إلى خمسمائة ألف (٥٠٠,٠٠٠) ريال سعودي مقسمة إلى خمسمائة (٥٠٠) حصة بقيمة اسمية قدرها ألف (١,٠٠٠) ريال سعودي للحصة الواحدة وذلك من خلال إصدار حصص جديدة لصالح كل شريك مقابل مساهمة نقدية.

يبين الجدول التالي هيكل ملكية الشركة بعد زيادة رأس المال المذكورة أعلاه:

الجدول رقم (٣-٩): هيكل ملكية الشركة بتاريخ ٢٨/٠٣/١٤٤٣هـ (الموافق ٠٣/١١/٢٠٢١م)

الاسم	الحصص النقدية	قيمة كل حصة (ريال سعودي)	إجمالي قيمة الحصص (ريال سعودي)	نسبة الملكية
شركة العمران القابضة	٢٥٠	١,٠٠٠	٢٥٠,٠٠٠	%٥٠
شركة الرعاية الصحية الثانية للتجارة	٢٠٠	١,٠٠٠	٢٠٠,٠٠٠	%٤٠
رياض عبدالله راشد أبونيان	٥٠	١,٠٠٠	٥٠,٠٠٠	%١٠
الإجمالي	٥٠٠	-	٥٠٠,٠٠٠	%١٠٠

المصدر: الشركة

بموجب قرار الشركاء بتاريخ ٠٥/٠٥/١٤٤٣هـ (الموافق ٠٩/١٢/٢٠٢١م) تمت الموافقة على تحويل الشركة من شركة ذات مسؤولية محدودة إلى شركة مساهمة (مقفلة) برأس مال قدره خمسمائة ألف (٥٠٠,٠٠٠) ريال سعودي مقسم إلى خمسين ألف (٥٠,٠٠٠) سهم عادي بقيمة اسمية قدرها عشرة (١٠) ريال سعودي للسهم الواحد مدفوعة بالكامل، وصدر قرار وزارة التجارة (القرار رقم ٧٨٨) القاضي بالموافقة على إعلان تحول الشركة بتاريخ ٢٤/٠٥/١٤٤٣هـ (الموافق ٢٨/١٢/٢٠٢١م)، وتم استكمال جميع الإجراءات بما فيها تعديل السجل التجاري.

يوضح الجدول التالي هيكل ملكية الشركة بعد التحول:

الجدول رقم (٣-١٠): هيكل ملكية الشركة بعد التحول وفقاً لقرار الشركاء بتحويل الشركة إلى شركة مساهمة (مقفلة) بتاريخ ٠٩/١٢/٢٠٢١م

الاسم	الأسهم النقدية	قيمة كل سهم (ريال سعودي)	إجمالي قيمة الأسهم (ريال سعودي)	نسبة الملكية
شركة العمران القابضة	٢٥,٠٠٠	١٠	٢٥٠,٠٠٠	%٥٠
شركة الرعاية الصحية الثانية للتجارة	٢٠,٠٠٠	١٠	٢٠٠,٠٠٠	%٤٠
رياض عبدالله أبونيان	٥,٠٠٠	١٠	٥٠,٠٠٠	%١٠
الإجمالي	٥٠,٠٠٠	-	٥٠٠,٠٠٠	%١٠٠

المصدر: الشركة

وبتاريخ ٢٠/١١/١٤٤٣هـ (الموافق ١٩/٠٦/٢٠٢٢م) تمت موافقة الجمعية العامة غير العادية على زيادة رأس مال الشركة من خمسمائة ألف (٥٠٠,٠٠٠) ريال سعودي إلى خمسة وثلاثين مليون (٣٥,٠٠٠,٠٠٠) ريال سعودي مقسم إلى ثلاثة ملايين وخمسمائة ألف (٣,٥٠٠,٠٠٠) سهم عادي بقيمة اسمية قدرها عشرة (١٠) ريال سعودي للسهم الواحد.

يوضح الجدول التالي هيكل ملكية الشركة بعد زيادة رأس المال المذكورة أعلاه:

الجدول رقم (٣-١١): هيكل ملكية الشركة بتاريخ ٢٠/١١/١٤٤٣هـ (الموافق ١٩/٠٦/٢٠٢٢م)

الاسم	الأسهم النقدية	قيمة كل سهم (ريال سعودي)	إجمالي قيمة الأسهم (ريال سعودي)	نسبة الملكية
شركة العمران القابضة	١,٧٥٠,٠٠٠	١٠	١٧,٥٠٠,٠٠٠	%٥٠
شركة الرعاية الصحية الثانية للتجارة	١,٤٠٠,٠٠٠	١٠	١٤,٠٠٠,٠٠٠	%٤٠
رياض عبدالله أبونيان	٣٥٠,٠٠٠	١٠	٣,٥٠٠,٠٠٠	%١٠
الإجمالي	٣,٥٠٠,٠٠٠	-	٣٥,٠٠٠,٠٠٠	%١٠٠

المصدر: الشركة

ويوضح الجدول التالي هيكل ملكية الشركة كما في تاريخ هذه النشرة:

الجدول رقم (٣-١٢): هيكل ملكية الشركة كما في تاريخ هذه النشرة

نسبة الملكية	إجمالي قيمة الأسهم (ريال سعودي)	قيمة كل سهم (ريال سعودي)	الأسمم النقدية	الاسم
%٥٠	١٧,٥٠٠,٠٠٠	١٠	١,٧٥٠,٠٠٠	شركة العمران القابضة
%٤٠	١٤,٠٠٠,٠٠٠	١٠	١,٤٠٠,٠٠٠	شركة الرعاية الصحية الثانية للتجارة
%١٠	٣,٥٠٠,٠٠٠	١٠	٣٥٠,٠٠٠	رياض عبدالله أبونيان
%١٠٠	٣٥,٠٠٠,٠٠٠	-	٣,٥٠٠,٠٠٠	الإجمالي

المصدر: الشركة

٨-٣ معلومات عامة حول المساهمين الرئيسيين في الشركة

شركة العمران القابضة

شركة العمران القابضة هي شركة ذات مسؤولية محدودة بموجب السجل التجاري رقم ٢٠٥٠٠٩٠٦٢٨ الصادر من مدينة الدمام بتاريخ ١٤٢٤/٠٦/٠٣ هـ (الموافق ٢٠١٣/٠٤/١٣ م). يقع المركز الرئيسي لشركة العمران القابضة في مدينة الدمام، ويبلغ رأس مالها خمسمائة ألف (٥٠٠,٠٠٠) ريال سعودي مقسم إلى خمسين ألف (٥٠,٠٠٠) حصة متساوية القيمة، بقيمة اسمية تبلغ عشرة (١٠) ريالات سعودية.

ويوضح الجدول التالي هيكل ملكية شركة العمران القابضة كما في تاريخ هذه النشرة:

الجدول رقم (٣-١٣): هيكل ملكية شركة العمران القابضة كما في تاريخ هذه النشرة

نسبة الملكية	القيمة الاسمية للحصص (ريال سعودي)	عدد الحصص	الشركاء
%٩٥	١٠	٤٧,٥٠٠	سنياء سليمان عبدالله العمران
%٥	١٠	٢,٥٠٠	محمد جمال محمد المضيان
%١٠٠	-	٥٠,٠٠٠	الإجمالي

المصدر: الشركة

شركة الرعاية الصحية الثانية للتجارة

شركة الرعاية الصحية الثانية للتجارة (شركة شخص واحد) هي شركة ذات مسؤولية محدودة بموجب السجل التجاري رقم ١٠١٠٦١٦٦٧٥ الصادر من مدينة الرياض بتاريخ ١٤٤١/٠٤/١٤ هـ (الموافق ٢٠١٩/١٢/١١ م). يقع المركز الرئيسي لشركة الرعاية الصحية الثانية للتجارة في مدينة الرياض، ويبلغ رأس مالها خمسون ألف (٥٠,٠٠٠) ريال سعودي مقسم إلى خمسة آلاف (٥,٠٠٠) حصة متساوية القيمة، بقيمة اسمية تبلغ عشرة (١٠) ريالات سعودية.

ويوضح الجدول التالي هيكل ملكية شركة الرعاية الصحية الثانية للتجارة كما في تاريخ هذه النشرة:

الجدول رقم (٣-١٤): هيكل ملكية شركة الرعاية الصحية الثانية للتجارة كما في تاريخ هذه النشرة

نسبة الملكية	القيمة الاسمية للحصص (ريال سعودي)	عدد الحصص	الشركاء
%١٠٠	١٠	٥,٠٠٠	شركة البلاد للاستثمار

المصدر: الشركة

٩-٣ معلومات عامة حول الشركة التابعة

شركة بروميديكس لتجارة المعدات الطبية ش.ذ.م.م هي شركة ذات مسؤولية محدودة (شركة شخص واحد) بموجب الرخصة التجارية رقم ٨١٧٣١٣ الصادرة بتاريخ ٢٤/١٢/٢٠١٩م من دبي، الإمارات العربية المتحدة. يقع المركز الرئيسي بروميديكس لتجارة المعدات الطبية ش.ذ.م.م في دبي، ويبلغ رأس مالها ثلاثمائة ألف (٣٠٠,٠٠٠) درهم إماراتي مقسم إلى ثلاثمائة (٣٠٠) حصة متساوية القيمة، بقيمة اسمية تبلغ ألف (١,٠٠٠) درهم إماراتي. وتتمثل أنشطة الشركة التابعة كما في الرخصة التجارية بتجارة أجهزة طبية وجراحية وأدواتها. هذا وقد حصلت الشركة التابعة على جميع التراخيص النظامية اللازمة لمزاولة أنشطتها الحالية، وباستثناء ما تم الإشارة إليه في القسم رقم الجدول ٢٦-٣ («تفاصيل التراخيص والشهادات التي حصلت عليها الشركة والشركات التابعة») من هذه النشرة، لا تزال جميع تلك التراخيص سارية المفعول حتى تاريخ هذه النشرة.

وتتمثل أنشطة الشركة التابعة الفعلية الحالية باستيراد وتخزين وتوزيع الأجهزة الطبية النشطة وغير النشطة، والأجهزة الطبية الميكانيكية والكهربائية، والأجهزة الطبية القابلة لإعادة الاستخدام، والأجهزة الطبية ذات الاستخدام الواحد، والأجهزة الطبية التشخيصية، والبرامج الطبية، والأجهزة الطبية التي تُزرع في القلب والأوعية الدموية، والأنسجة البشرية البيولوجية.

يوضح الجدول التالي هيكل ملكية شركة بروميديكس لتجارة المعدات الطبية ش.ذ.م.م كما في تاريخ هذه النشرة:

الجدول رقم (٣-١٥): هيكل ملكية شركة بروميديكس لتجارة المعدات الطبية ش.ذ.م.م كما في تاريخ هذه النشرة

الشركاء	عدد الحصص	القيمة الاسمية للحصص (درهم إماراتي)	نسبة الملكية
شركة الخدمات الطبية المختصة	٣٠٠	٣٠٠,٠٠٠	٪١٠٠

المصدر: الشركة

يوضح الجدول أدناه تفاصيل عقد الإيجار التي أبرمتها الشركة التابعة بالنسبة لمكتبها في دبي، الإمارات العربية المتحدة.

الجدول رقم (٣-١٦): تفاصيل عقد الإيجار التي أبرمتها الشركة التابعة لمكتبها كما في تاريخ هذه النشرة

المكتب	المؤجر	طبيعة العلاقة	تاريخ بداية الإيجار	المدة	التجديد
شركة بروميديكس لتجارة المعدات الطبية ش.ذ.م.م	مؤسسة حمد سهيل الخيلي	مستقل	٢٠٢٢/٠٦/١٥م	سنة واحدة	بالاتفاق بين الطرفين

المصدر: الشركة

ويوضح الجدول أدناه تفاصيل إيرادات الشركة التابعة مقارنة بإيرادات الشركة كما في السنة المالية المنتهية في ٢١/١٢/٢٠٢١م والفترة المالية المنتهية في ٣٠/٠٩/٢٠٢٢م.

الجدول رقم (٣-١٧): تفاصيل إيرادات الشركة التابعة مقارنة بإيرادات الشركة كما في السنة المالية المنتهية في ٢٠٢١/١٢/٣١م والفترة المالية المنتهية في ٢٠٢٢/٠٩/٣٠م

ريال سعودي	السنة المالية المنتهية في ٢٠٢٠/١٢/٣١م	السنة المالية المنتهية في ٢٠٢١/١٢/٣١م	الفترة المالية المنتهية في ٢٠٢١/٠٩/٣٠م	الفترة المالية المنتهية في ٢٠٢٢/٠٩/٣٠م
إيرادات الشركة من عقود العملاء	٧٢,٩٢٤,٢٦٧	١٢٦,٧٧٧,٩٨٧	٧٨,١٢٤,٨٣٧	١٠٨,٠٢٦,٠٦٧
إيرادات الشركة التابعة من عقود العملاء	١,٤٩٢,٣٣٩	٤,٤٨١,٥١٠	٣,٠١٠,١٥٦	٩,٥٧٤,٦٩١
إجمالي الإيرادات	٧٤,٤١٦,٦٠٦	١٣١,٢٥٩,٤٩٧	٨١,١٣٤,٩٩٣	١١٧,٦٠٠,٧٥٨
نسبة مبيعات الشركة التابعة من إجمالي إيرادات الشركة	٪٢,٠	٪٣,٤	٪٣,٧	٪٨,١

المصدر: الشركة

١٠-٣ أنشطة الشركة وطبيعة أعمالها

تمارس الشركة نشاطها بموجب السجل التجاري رقم ٢٠٥٢٠٠١٦٢٧ وتاريخ ١٤/٠٨/٤٣١هـ (الموافق ٢٦/٠٧/٢٠١٠م). تتمثل أنشطة الشركة وفقاً لنظامها الأساسي وكما في السجل التجاري بمزاولة وتنفيذ الأغراض التالية:

- وكلاء البيع في الأدوية.
- أنشطة مستودعات الأدوية.
- البيع بالتجزئة للأجهزة والمعدات والمستلزمات الطبية.
- مخازن الأجهزة والمنتجات الطبية.
- التمثيل القانوني لمصنعي الأجهزة والمنتجات الطبية.

هذا وقد حصلت الشركة على جميع التراخيص النظامية اللازمة لمزاولة أنشطتها الحالية، باستثناء ما تم الإشارة إليه في القسم رقم (٣-١٨) («التراخيص الجوهرية») من هذه النشرة، لا تزال جميع تلك التراخيص سارية المفعول حتى تاريخ هذه النشرة.

وتتمثل أنشطة الشركة الفعلية باستيراد وتصدير الغرسات الطبية والأجهزة والمواد الاستهلاكية عالية التقنية، وبيعها إلى المستشفيات والمراكز الطبية الخاصة والحكومية في جميع أنحاء المملكة.

تعمل الشركة في قطاع الرعاية الصحية وتتركز الأنشطة الأساسية للشركة في القطاعات التي تُعنى بالعمود الفقري، وجراحة القلب، والأشعة التداخلية، والتنظير الداخلي، ومناظير البطن، والجراحة العامة، وجراحة الأعصاب، وعمليات الأوعية الدموية، وعلاج الإصابات الرياضية، وتشمل على سبيل المثال لا الحصر ما يلي:

- البيع بالجملة وتوزيع واستيراد وتصدير الغرسات الطبية والأجهزة والمواد الاستهلاكية عالية التقنية.
- تقنية المعلومات وخدمات الكمبيوتر.
- الخدمات التجارية (خدمات التصدير والسمسة والتسويق للغير)؛
- تسجيل المصنعين والوكالات والمنتجات لدى هيئة الغذاء والدواء ووزارة التجارة، حسب مقتضى الحال.

تعمل الشركة على نطاق واسع مع مجموعة كبيرة من المنتجات وتحافظ في الوقت ذاته على رقابة صارمة على الجودة، سعياً منها لكسب ثقة عملائها والحفاظ عليها، وتحقق الشركة إيراداتها من بيع الغرسات الطبية، والأجهزة، والمواد الاستهلاكية عالية التقنية مباشرة إلى العملاء النهائيين كالمستشفيات والصيدليات والجراحين وغيرهم من مقدمي خدمات الرعاية الصحية.

إضافة إلى ذلك، تمارس الشركة أعمالها في الإمارات العربية المتحدة من خلال شركتها التابعة المملوكة لها بالكامل، وهي شركة بروميديكس لتجارة المعدات الطبية ش.ذ.م.م، شركة ذات مسؤولية محدودة (شركة شخص واحد) في دبي (للمزيد من المعلومات يرجى الرجوع إلى القسم رقم (٣-٩)) «معلومات عامة حول الشركة التابعة». ومع ذلك فإن الشركة التابعة قد ساهمت بنسبة ٨٪ من إيرادات الشركة، كما في تاريخ ٣٠/٠٩/٢٠٢٢م.

١١-٣ فروع ومستودعات الشركة

تدير الشركة أربعة (٤) فروع في الرياض وجدة والدمام والخبر، منها ثلاثة (٣) مكاتب ومستودع واحد (١)، وهي كما يلي:

١. فرع الرياض (مكتب): مقيّد بسجل تجاري رقم ١٠١٠٦١٣٨٢٨ رقم ٠٣/٠٤/٤٣٩هـ (الموافق ٢١/١٢/٢٠١٧م). تشمل الأنشطة الرئيسية لهذا الفرع إدارة المستشفيات والمراكز الطبية، وبيع الأدوات الطبية بالتجزئة، وصيانة المعاهد ومراكز التدريب والمراكز الصحية.
٢. فرع جدة (مكتب): وهو المركز الرئيسي للشركة، مقيّد بسجل تجاري رقم ٤٠٣٠٢٥١٩١٣ بتاريخ ٢٩/٠٨/٤٣٤هـ (الموافق ٠٨/٠٧/٢٠١٣م). تشمل الأنشطة الرئيسية لهذا الفرع إدارة المستشفيات والمراكز الطبية والصيدليات، والبيع بالجملة للغرسات الطبية، والأجهزة، والمواد الاستهلاكية عالية التقنية، والاستيراد والتصدير لصالح الشركة، وإدارة مراكز التدريب والمراكز الصحية.
٣. فرع الدمام (مستودع): المقيّد بسجل تجاري رقم ٢٠٥٠١٠٦٦٧٨ بتاريخ ٢٨/١١/٤٣٦هـ (الموافق ١٢/٠٩/٢٠١٥م). تشمل الأنشطة الرئيسية لهذا الفرع تجهيزات المستودعات، والغرسات الطبية، والأجهزة، والمواد الاستهلاكية عالية التقنية.
٤. فرع الخبر (مكتب): وهو المكتب المسجل للشركة، المقيّد بسجل تجاري رقم ٢٠٥١٢٢٥٧٨٠ بتاريخ ٢٣/٠٨/٤٤٠هـ (الموافق ٢٨/٠٤/٢٠١٩م). تشمل الأنشطة الرئيسية لهذا الفرع تجهيزات المستودعات، والغرسات الطبية، والأجهزة، والمواد الاستهلاكية عالية التقنية.

وإضافة إلى ما تقدّم ذكره، تدير الشركة مستودعاً في مدينة جدة بمساحة ألفين وسبعمائة (٢,٧٠٠) قدم مربع، مع اثنين (٢) من مديري المستودعات وستة (٦) موظفين، ومستودعاً في مدينة الرياض بمساحة أربعة آلاف وتسعمائة (٤,٩٠٠) قدم مربع وفيه مدير مستودع واحد (١) وثلاثة (٣) أمناء مستودع وثلاثة (٣) مختصي توصيل، ومستودعاً في مدينة الدمام بمساحة ثمانية آلاف (٨,٠٠٠) قدم مربع وفيه مدير مستودع واحد (١) وأميناً (٢) مستودع ومختص توصيل واحد (١).

ويوضح الجدول أدناه تفاصيل عقود الإيجار التي أبرمتها الشركة بالنسبة لفرعها والمستودعات:

الجدول رقم (٣-١٨): تفاصيل عقود الإيجار التي أبرمتها الشركة لفرعها العاملة ومستودعاتها كما في تاريخ هذه النشرة

م	الفرع / المستودع	المؤجر	طبيعة العلاقة	تاريخ بداية الإيجار	المدة	التجديد
المكاتب						
١	فرع الشركة في جدة	الشركة السعودية للاقتصاد والتنمية	مستقل	٢٠٢٢/٠١/٠١م	سنة واحدة	بالاتفاق بين الطرفين
٢	فرع الشركة في الرياض	شركة محمد إبراهيم السبيعي وأولاده للاستثمار	مستقل	٢٠٢٢/٠٤/١٥م	خمسة سنوات	يتجدد العقد تلقائياً لسنة واحدة ما لم يخطر أحد الطرفين الآخر برغبته بإنهاء العقد قبل ٩٠ يوماً من تاريخ انتهاء مدة الإيجار
٣	فرع الشركة في الخبر	شركة فلور العربية المحدودة	مستقل	٢٠٢٢/٠٢/٢٧م	ثلاث سنوات	بالاتفاق بين الطرفين
المستودعات						
٤	مستودع الرياض	مستودع شركة الراية الحديثة للتجارة	مستقل	٢٠٢٣/٠١/٢١م	سنة واحدة	بالاتفاق بين الطرفين
٥	مستودع جدة	مستودع شركة الراية الحديثة للتجارة	مستقل	٢٠٢٣/٠١/٢٠م	سنة واحدة	بالاتفاق بين الطرفين
٦	مستودع الدمام (فرع الشركة)	بن شيهون للتطوير العقاري	مستقل	٢٠٢٢/٠٣/٠١م	سنة واحدة	بالاتفاق بين الطرفين

المصدر: الشركة

١٢-٣ مؤشرات الأداء الرئيسية

يبين الجدول التالي مؤشرات الأداء الرئيسية للشركة التي يعتبرها مجلس إدارة الشركة أساسية للسنة المالية المنتهية في ٢٠٢١/١٢/٣١ والفترة المالية المنتهية في ٢٠٢٢/٠٩/٣٠م.

الجدول رقم (٣-١٩): مؤشرات الأداء الرئيسية للشركة كما في تاريخ ٢٠٢١/١٢/٣١ وتاريخ ٢٠٢٢/٠٩/٣٠م

مؤشرات الأداء الرئيسية	السنة المالية المنتهية في ٢٠٢٠/١٢/٣١م	السنة المالية المنتهية في ٢٠٢١/١٢/٣١م	الفترة المالية المنتهية في ٢٠٢١/٠٩/٣٠م	الفترة المالية المنتهية في ٢٠٢٢/٠٩/٣٠م
إيرادات المبيعات (بالريال السعودي)	٧٤,٤ مليون	١٢١,٣ مليون	٨١,١ مليون	١١٧,٦ مليون
إجمالي هامش الربح	٥٣,٥٠%	٥١,٠%	٥١,٥%	٤٥,١٣%
صافي هامش الربح	١٢,٥٠%	١٥,٧%	١١,٣%	٦,١%
معدل نمو المبيعات منذ بداية العام وحتى تاريخه	(٢٦%)	٧٦,٤%	٩%	٤٤,٩%
التدفقات النقدية التشغيلية (بالريال السعودي)	١٢,٠ مليون	٢١,٠ مليون	(٦,٠) مليون	(٧,٦) مليون

المصدر: الشركة

١-١٢-٣ التخصصات المشمولة

١-١-١٢-٣ نظرة عامة

كما في تاريخ ٢٠٢٢/٠٩/٣٠م، قامت الشركة بتوزيع ألفان ومئتان وثلاثة وتسعون (٢,٢٩٣) وحدة تصنيف المنتجات (SKU) تشمل مختلف الفرسات الطبية، والأجهزة، والمواد الاستهلاكية عالية التقنية المدرجة ضمن التخصصات الثلاثة الرئيسية بالشركة يوضح الجدول التالي المنتجات التي تقدمها الشركة حسب الفئات الثلاثة الرئيسية:

الجدول رقم (٣-٢٠): المنتجات التي تقدمها الشركة كما في تاريخ ٢٠٢٢/٠٩/٣٠م

القسم	المنتجات	المورد
العظام	(١) التشوهات والأمراض التنكسية في العمود الفقري القطني والفقرات العنقية؛ (٢) صدمات العمود الفقري، و(٣) الجراحة الروبوتية.	جلبوس ميديكال (Globus Medical)
	(١) أدوات كهربائية لجراحة المخ والأعصاب، و(٢) مزروعات الجمجمة.	إسكولاب (Aesculap)
	(١) طعم العظام البشرية لتثبيت العمود الفقري، (٢) طعم عظم بشري لملء الفراغ العظمي، (٣) طب الأسنان، و(٤) الطب الرياضي.	منظومة جراحة المخ والأعصاب (MTF)
	(١) ترقيع العظام الاصطناعية لتثبيت العمود الفقري، (٢) ترقيع العظام البشرية للفراغ العظمي، و(٣) طب الأسنان.	نوفابون (NovaBone)
	(١) نظام الري البديل للركبة، و(٢) حوادث العظام.	كينامد (Kinamed)
	(١) مزروعات لعمليات الركبة والكتف والكاحل بالمنظار الجراحي، و(٢) أدوات كهربائية مفتوحة لجراحة العظام الكبيرة والصغيرة.	كونمد (ConMed)
	(١) إصابات العظام وتشوه عظام الأطفال، و(٢) تسمير لكسور عظام الأطفال باستخدام (الصفائح - البراغي).	أرذبيديركس (Orthopediatrics)
	إصابات العظام، وتصحيح تشوه الأطراف للبالغين	ميدارتييس (Medartis)
	(١) أدوات تعقيم قبل العمليات، و(٢) مواد موقفة للنزيف، و(٣) مواد لعلاج الفتاء وتثبيت الشبكات	بيبي دي (BD)
	جهاز لعلاج سرطان الثدي عن طريق الرادار	ميريت (Merit)
التخصصات الفرعية	(١) الأبراج الطبية المستخدمة لجراحة المناظير، و(٢) الأدوات الجراحية التي يعاد استخدامها، و(٣) الأدوات الجراحية التي تستخدم مرة واحدة ثم يتم التخلص منها.	بي براون ايسكولاب، قسم جراحة المناظير
	(١) بالون مغلف بالدواء يُستخدم لتوسيع الشرايين الطرفية المسدودة، و(٢) دعامات ذاتية التوسعة تستخدم لتوسيع الشرايين الطرفية المسدودة، و(٣) منفذ وريدي يزرع بالوريد لحقن الأدوية المستخدمة لمدة طويلة، و(٤) مصنفة تزرع في الوريد الأجويف السفلي لمنع وصول الجلطة من الأطراف إلى المخ، و(٥) رقعة تزرع في الأوعية الدموية بدل الشرايين المسدودة لاستمرار سيولة الدم، و(٦) إبر طبية تحقن أدوية طويلة المدى في المنفذ الوريدي المزروع بالأوردة	بي براون، قسم جراحة الأوعية الدموية والأشعة التداخلية
	مضخات تستخدم لضخ الأدوية لمرضى وحدة العناية المركزة	فرزينييس كابي (Fresenius Kabi)

المصدر: الشركة

١٣-٣ الموردون الرئيسيون

١-١٣-٣ نظرة عامة عن الموردين الرئيسيين للشركة

يمثل حجم مشتريات الشركة من مورديها الرئيسيين (من حيث قيمة المشتريات) مبلغ ٦٣ مليون ريال سعودي و٥٦ مليون ريال سعودي تمثل ما نسبته ٨١٪ و٧٤٪ من صافي إجمالي مشتريات الشركة للسنة المالية ٢٠٢١م والفترة المالية المنتهية في ٢٠٢٢/٠٩/٣٠م، على التوالي.

ويوضح الجدول التالي نظرة عامة عن الموردين الرئيسيين في السنة المالية ٢٠٢١م والفترة المالية المنتهية في ٢٠٢٢/٠٩/٣٠م.

الجدول رقم (٣-٢١): الموردون الرئيسيون كما في ٢٠٢١/١٢/٣١م

التصنيف	المورد الرئيسي	عدد أصناف المنتجات المشتراة	قيمة المشتريات كما في ٢٠٢١/١٢/٣١م	النسبة من إجمالي المشتريات كما في ٢٠٢١/١٢/٣١م
١	المورد ١	١٠٤	٣٤,٠٨٦,٨٣٢	٪٤٣
٢	المورد ٢	٣٧٠	١٠,٤٠٨,٩٣٩	٪١٣
٣	المورد ٣	٢٨٥	٨,٦٠٨,٤٣٢	٪١١
٤	المورد ٤	٤٣٣	٧,٣٢٠,٧٧٣	٪٩
٥	المورد ٥	١٣	٢,٩٠٤,٨٠٧	٪٤

المصدر: الشركة

الجدول رقم (٣-٢٢): الموردون الرئيسيون كما في ٢٠٢٢/٠٩/٣٠م

التصنيف	المورد الرئيسي	عدد أصناف المنتجات المشتراة	قيمة المشتريات كما في ٢٠٢٢/٠٩/٣٠م	النسبة من إجمالي المشتريات كما في ٢٠٢٢/٠٩/٣٠م
١	المورد ١	٧٨	٢٧,٨٤٧,٣٠٧	٪٣٧
٢	المورد ٢	٣٥٥	١٠,٤١٣,٠٠٤	٪١٤
٣	المورد ٣	٧٥	٨,٩٥٣,٠٤٣	٪١٢
٤	المورد ٤	٣٦٢	٥,٣٨١,٣٣٧	٪٧
٥	المورد ٥	٩١٩	٣,٥١٨,٠٠٥	٪٥

المصدر: الشركة

٢-١٣-٣ شروط التوريد النموذجية

يتم تنظيم علاقات الشركة مع مورديها الرئيسيين بموجب عقود توزيع موحدة. وتشمل عقود التوزيع من بين أمور أخرى ما يلي:

- الشروط التجارية، مثل سياسة التسليم والإرجاع والعمر الافتراضي للمنتجات وسداد قيمة الإمدادات.
- مدة العقد وأحكام الإنهاء والتجديد الممنوحة للأطراف.

١٤-٣ العملاء الرئيسيين

١-١٤-٣ نظرة عامة على العملاء الرئيسيين

بلغت مبيعات الشركة إلى عملائها الرئيسيين (من حيث قيمة المبيعات) ٥٢ مليون ريال سعودي و ٧١ مليون ريال سعودي، مثلت ٣٩٪ و ٦١٪ من صافي إجمالي مبيعات الشركة للسنة المالية المنتهية في ٢٠٢١/١٢/٣١م والفترة المالية المنتهية في ٢٠٢٢/٠٩/٣٠م، على التوالي. وتوضح الجداول التالية نظرة عامة عن العملاء الرئيسيين في السنة المالية المنتهية في ٢٠٢١/١٢/٣١م والفترة المالية المنتهية في ٢٠٢٢/٠٩/٣٠م.

الجدول رقم (٣-٢٣): العملاء الرئيسيون كما في ٢٠٢١/١٢/٣١م

التصنيف	العميل الرئيسي	قيمة الإيرادات كما في ٢٠٢١/١٢/٣١م	النسبة من إجمالي المبيعات كما في ٢٠٢١/١٢/٣١م
١	العميل ١	٢٠,٠٢٨,٠٢٩	١٥٪
٢	العميل ٢	٨,٨١٩,٢٣٠	٧٪
٣	العميل ٣	٨,٧٧٤,٨٩٤	٧٪
٤	العميل ٤	٨,١٦٧,٤٧٢	٦٪
٥	العميل ٥	٥,٧٨٢,٣٨٩	٤٪

المصدر: معلومات الشركة

الجدول رقم (٣-٢٤): العملاء الرئيسيون كما في ٢٠٢٢/٠٩/٣٠م

التصنيف	العميل الرئيسي	قيمة الإيرادات كما في ٢٠٢٢/٠٩/٣٠م	النسبة من إجمالي المبيعات كما في ٢٠٢٢/٠٩/٣٠م
١	العميل ١	٤٦,٩٥٦,٢٤٨	٤٠٪
٢	العميل ٢	٨,١٩٧,٢٨٤	٧٪
٣	العميل ٣	٦,٧٨٤,٧٣٤	٦٪
٤	العميل ٤	٤,٨٦٤,٤٠٠	٤٪
٥	العميل ٥	٤,٤٥٤,٦٧٣	٤٪

المصدر: معلومات الشركة

تخضع علاقة الشركة مع عملائها الرئيسيين لاتفاقيات موحدة وأوامر شراء، كما تتضمن شروط تجارية مثل:

- سعر شراء الشركة للمنتجات.
- الضمانات.
- شروط الدفع.

تساهم الشروط التجارية بشكل كبير في تحسين ربحية الشركة.

١٥-٣ العلامات التجارية

كما في تاريخ هذه النشرة، تمتلك الشركة علامة تجارية واحدة (١) باسم بروميديكس (ProMedEx) مسجلة في المملكة العربية السعودية وصادرة من الهيئة السعودية للملكية الفكرية بموجب رقم التسجيل ١٤٣٩٠١٩٥٢٩، وهي سارية حتى تاريخ ١٤٤٩/٠٨/٢٠ هـ (الموافق ٢٠٢٨/٠١/١٧ م). يوضح الجدول التالي بعض التفاصيل الرئيسية للعلامة التجارية التي سجلتها الشركة:

الجدول رقم (٣-٢٥): التفاصيل الرئيسية للعلامة التجارية التي سجلتها الشركة كما في تاريخ هذه النشرة

العلامة التجارية	مكان التسجيل	رقم العلامة التجارية	تاريخ التسجيل	تاريخ بداية الحماية	تاريخ نهاية الحماية	فئة العلامة
PMX ProMedEx	المملكة العربية السعودية	١٤٣٩٠١٩٥٢٩	١٤٣٩/١١/٠٣ هـ (الموافق ٢٠١٨/٠٧/١٦ م)	١٤٣٩/٠٨/٢٠ هـ (الموافق ٢٠١٨/٠٥/٠٦ م)	١٤٤٩/٠٨/٢٠ هـ (الموافق ٢٠٢٨/٠١/١٧ م)	٤٤

كما تستخدم الشركة علامات تجارية معيَّنة مرخصة من مورديها. تشمل العلامات التجارية الرئيسية ما يلي:

- العلامات التجارية والأسماء التجارية وعلامات الخدمة والشعارات الخاصة بمنظمة جراحة المخ والأعصاب (MTF).
- العلامات التجارية الخاصة بنوفابون (NovaBone).
- الأسماء التجارية والعلامات التجارية الخاصة بـ بي براون (B. Braun).
- الأسماء التجارية والعلامات التجارية والشعارات الخاصة بميدجين (MedGyn).
- العلامة (العلامات) التجارية الخاصة بـ بي دي (BD)، والتي تقتصر على ما يكون أصلياً من ملصقات العبوات وتعليمات الاستخدام ومواد التسويق وغيرها الخاصة بـ بي دي (BD).
- العلامات التجارية الخاصة باندوسكوبي (Endoscopy) حصراً لترويج المنتجات في المنطقة والقطاع.
- العلامات التجارية الخاصة بأرذديتركس (Orthopediatrics) الواردة على المنتجات وغيرها من العلامات التجارية الأخرى التي تُعلم أرذديتركس (Orthopediatrics) الشركة عنها.
- العلامات التجارية والأسماء التجارية الخاصة بكونمد (ConMed).

١٦-٣ أعمال المبيعات والتسويق

يتولى ممثلو مبيعات طبيون مدربون ومؤهلون في مجال الرعاية الصحية تقديم جلسات تثقيفية حول المنتجات للعاملين في القطاع الطبي واستهدافهم في أعمال الترويج لها. يركز ممثلو المبيعات الطبية على العمل بانتظام وبناء علاقات مهنية طويلة الأجل مع الجراحين والعملاء، ومشاركة آخر المعلومات العلمية حول المنتجات والأمراض. يتمركز ممثلو المبيعات الطبية في منطقتين جغرافيتين (هما المملكة العربية السعودية، والإمارات العربية المتحدة)، وتتولى الفروع والمستودعات المحلية للشركة في كلتا الدولتين أعمال الاستيراد والتخزين والتوزيع.

١٧-٣ ضمان الجودة ورقابتها

تضمن أنظمة الجودة المتبعة الالتزام التام بتطبيق ومواكبة متطلبات هيئة الغذاء والدواء والتي تخضع لعملية تطور مستمر. يتكفل فريق الجودة بالتحقق من توافق أنشطة وعمليات فروع ومستودعات الشركة مع عمليات الجودة المعتمدة عالمياً. وتُجرى اختبارات الجودة وفقاً لتعليمات صارمة بشأن حجم العينة ونمط أخذ العينات ومعايير أخذ العينات وكذلك مراقبة الالتزام بكل آليات العمل والتحقق من تطبيق الأنظمة المتفق عليها بما فيها متطلبات الصادرة عن الهيئة العامة للغذاء والدواء. إن الشركة تعمل حالياً على الحصول على شهادة أيزو (ISO certificate) وتتوقع الحصول عليها في شهر نوفمبر من سنة ٢٠٢٢ م.

تُجرى فحوصات الجودة الرئيسية على النحو التالي:

- استلام المنتجات - تُطبق إجراءات الاختبار العشوائي عند تسلّم المنتجات من قبل مدقق الجودة في فروع ومستودعات الشركة. يقوم أمناء المخازن بالتأكد من كمية وحالة كل المنتجات المستلمة، كما يضمن الموردون جودة المواد الطبية بالكامل، كما يقوم أمناء المخازن بتسجيل النتائج التي يتوصلون إليها ويبلغونها إلى فريق التشغيل. وفي حالة عدم امتثال الشحنة للسياسة اللوجستية أو لسياسة انتهاء الصلاحية المتبعة، تُرفض المنتجات وتُسجل في النظام مع إبداء الأسباب من أجل تتبع أداء المورد وتحسين النهج المتبع في أخذ العينات.

- **تخزين المنتجات** - بعد اجتياز اختبار الجودة، يقوم فريق الجودة بتفقد مواقع التخزين لضمان تنفيذ إجراءات التخزين المناسبة والامتثال لممارسات التخزين والتوزيع السليمة والملائمة للمنتجات الطبية. وتُسجل حينها أي نتائج سلبية ويتم الإبلاغ عنها لاتخاذ إجراءات تصحيحية بشأنها.
- **تحضير الطلبات** - تكمن مسؤولية مراقبة الجودة في أخذ عينات من الطلبات المختارة للتحقق منها والمصادقة عليها، ويتم بعد ذلك الإبلاغ عن النتائج بصورة يومية من أجل إجراء التحليل المطلوب، ثم يتم ختم الحاويات وتوسيمها بملصقات الشحن استعداداً للتوزيع.
- **عملية الشحن** - يقوم فريق الجودة بمعاينة منطقة التجميع للتحقق من جاهزيتها ويفحص جودة وسائل النقل التي ستسليم المنتجات إلى المستشفيات والجراحين. في حال كانت وسيلة النقل غير متوافقة مع معايير الجودة، بما في ذلك ما يتعلق بالتحكم في درجات الحرارة، فسوف يتم سحبها إلى حين اتخاذ إجراءات التصحيح المناسبة والموافقة عليها من قبل فريق الجودة.
- **التواصل مع منافذ البيع** - في حالة اكتشاف أي مشاكل في المنتج المعني، يقوم مدقق الجودة بإعداد تقرير يفيد بعدم تطابق المنتج لبدء أخذ الإجراءات التصحيحية والوقائية المطلوبة. ويتم رصد معدلات رضا العملاء في سجلات داخلية كل ثلاثة أشهر لضمان جودة الخدمات المقدمة.

١٨-٣ التراخيص الجوهريّة

حصلت الشركة وشركتها التابعة على عدة تراخيص وشهادات نظامية لمزاولة نشاطها من الجهات المختصة في المملكة وفي الإمارات العربية المتحدة. وتقوم الشركة بتجديد تلك التراخيص والشهادات بصفة دورية. توضح الجداول التالية التراخيص والشهادات التي حصلت عليها الشركة.

الجدول رقم (٣-٢٦): تفاصيل التراخيص والشهادات التي حصلت عليها الشركة والشركات التابعة

م	جهة الإصدار	رقم الترخيص / الشهادة	نوع الترخيص / الشهادة	تاريخ الانتهاء
تراخيص الشركة				
١	الهيئة العامة للغذاء والدواء	IDL-٢٠١٩-MD-٠٦٤٠	رخصة منشأة أجهزة ومنتجات طبية (استيراد وتوزيع)	١٢/٠٦/١٤٤٤هـ (الموافق ٢٤/٠٦/٢٠٢٣م)
٢	الهيئة العامة للغذاء والدواء	٠٦-٠١-٠٢٢٥٩	ترخيص مستودع مستحضرات صيدلانية وعشبية	٠٩/١٥/١٤٤٥هـ (الموافق ٢٥/٠٣/٢٠٢٤م)
٣	الهيئة العامة للغذاء والدواء	٠٦-٠٢-٠٤١٣١	ترخيص مستودع مستحضرات صيدلانية وعشبية	٠٩/٠٦/١٤٤٥هـ (الموافق ١٦/٠٣/٢٠٢٤م)
٤	الهيئة العامة للغذاء والدواء	SWL-٢٠٢٢-MD-٠٠٣٩	ترخيص مستودع أجهزة ومستلزمات طبية	٠٩/٢٩/١٤٤٥هـ (الموافق ٠٨/٠٤/٢٠٢٤م)
٥	الهيئة العامة للغذاء والدواء	SWL-٢٠٢٢-MD-٠٠٣٨	ترخيص مستودع أجهزة ومستلزمات طبية	٠٩/٢٩/١٤٤٥هـ (الموافق ٠٨/٠٤/٢٠٢٤م)
٦	الهيئة العامة للغذاء والدواء	WL-٢٠٢٢-MD-٠٠٨٩	ترخيص مستودع أجهزة ومستلزمات طبية	١١/٠٣/١٤٤٨هـ (الموافق ١٠/٠٤/٢٠٢٧م)
٧	وزارة الشؤون البلدية والقروية والإسكان - أمانة المنطقة الشرقية - بلدية شرق الدمام	٤٠١١٢٤٩١٨٨٦	ترخيص مزاولة نشاط تجاري	٠٤/١٨/١٤٤٧هـ (الموافق ١٠/١٠/٢٠٢٥م)
٨	وزارة الشؤون البلدية والقروية والإسكان - أمانة منطقة الرياض - بلدية العليا	٤٢١٠٥٧٠٦١٩٧	ترخيص مزاولة نشاط تجاري	٠٢/٠٩/١٤٤٤هـ (الموافق ٠٥/٠٩/٢٠٢٢م)
٩	المديرية العامة للدفاع المدني (الرياض)	١-٠٠٠٦٦٩٠٠١-٤٢	دفاع مدني	٠٧/٢٤/١٤٤٣هـ (الموافق ٢٥/٠٢/٢٠٢٢م)
١٠	المديرية العامة للدفاع المدني (الدمام)	٤-٠٠٠٣٧٠١٨٧-٤٤	دفاع مدني	٠١/٢٣/١٤٤٥هـ (الموافق ١٠/٠٨/٢٠٢٣م)
١١	المديرية العامة للدفاع المدني (الخبر)	١-٠٠١٠٦٦٤٢٨-٤٤	دفاع مدني	٠٨/١٠/١٤٤٥هـ (الموافق ٢٥/٠٢/٢٠٢٤م)

م	جهة الإصدار	رقم الترخيص / الشهادة	نوع الترخيص / الشهادة	تاريخ الانتهاء
١٢	وزارة الشؤون البلدية والقروية والإسكان - أمانة منطقة الشرقية - بلدية محافظة الخبر	٤٤٠٥١١٠٨٢٧٧٠	ترخيص مزاولة نشاط تجاري	١٦/٠٨/١٤٤٥هـ (الموافق ٢٦/٠٢/٢٠٢٤م)
١٣	غرفة الشرقية	١٢٩٩٢٢	شهادة اشتراك	٢٣/٠٦/١٤٤٥هـ (الموافق ٠٥/٠١/٢٠٢٤م)
١٤	غرفة الشرقية (مستودع الدمام)	٢٧٨١٢٨	شهادة اشتراك	٢٤/١١/١٤٤٤هـ (الموافق ١٣/٠٦/٢٠٢٣م)
تراخيص الشركة التابعة				
١٥	دائرة التنمية الاقتصادية (دبي)	٨١٧٣١٣	رخصة تجارية	٠٧/٠٤/١٤٤٥هـ (الموافق ٢٢/١٠/٢٠٢٣م)
١٦	غرفة تجارة وصناعة دبي	٣١١١١٠	شهادة تسجيل العضوية	٠٧/٠٤/١٤٤٥هـ (الموافق ٢٢/١٠/٢٠٢٣م)

المصدر: الشركة

* تقوم الشركة حالياً باتخاذ الإجراءات اللازمة لتجديد التراخيص المنتهية صلاحيتها.

الجدول رقم (٣-٢٧): تفاصيل تراخيص الشركة للممثلين القانونيين الصادرة من الهيئة العامة للغذاء والدواء

م	المصنع	رقم الترخيص	تاريخ الانتهاء
١	شركة كونمد (Conmed Corporation)	ARL-٢٠١٩-MD-٦٠٠٢	٠٩/٠٥/١٤٤٥هـ (الموافق ٢٣/١١/٢٠٢٣م)
٢	بي براون ميلسنجين (B.Braun Melsungen)	ARL-٢٠١٩-MD-٦٠٠٩	١٦/٠٩/١٤٤٥هـ (الموافق ٢٦/٠٣/٢٠٢٤م)
٣	شركة أوردبيديركس (OrthoPediatrics Corp.)	ARL-٢٠١٩-MD-٦٠٠٠	١٠/٠٦/١٤٤٥هـ (الموافق ٢٣/١٢/٢٠٢٣م)
٤	جلوبس ميديكال انك (Globus Medical Inc)	ARL-٢٠١٩-MD-٦٠٠٦	١٩/٠٦/١٤٤٥هـ (الموافق ٠١/٠١/٢٠٢٤م)
٥	فريزنيس كابي أ جي (Fresenius Kabi AG)	ARL-٢٠٢١-MD-٠٩٧٠	٠٨/١١/١٤٤٧هـ (الموافق ٢٥/٠٤/٢٠٢٦م)
٦	منظومة جراحة المخ والأعصاب (MTF Musculoskeletal Transplant Foundation)	ARL-٢٠١٩-MD-٦٠٠٤	٠٥/١١/١٤٤٥هـ (الموافق ١٣/٠٥/٢٠٢٤م)
٧	شركة سي آر بارد انك (C.R. Bard. Inc.)	ARL-٢٠١٩-MD-٣٢٧٣	١١/٠٣/١٤٤٧هـ (الموافق ٠٣/٠٩/٢٠٢٥م)
٨	شركة انسوليت (Insulet Corporation)	ARL-٢٠٢٢-MD-٠٢٥٣	٢٨/١٠/١٤٤٤هـ (الموافق ١٨/٠٥/٢٠٢٣م)
٩	شركة مجموعة الولايات المتحدة للتنظير (United States Endoscopy Group. Inc.)	ARL-٢٠١٩-MD-٦٠٠٧	٠٧/٠٥/١٤٤٤هـ (الموافق ٣٠/١١/٢٠٢٣م)
١٠	أرجنتوم الطبية (Argentum Medical LLC)	ARL-٢٠١٩-MD-٦٠٠٨	١٩/٠٦/١٤٤٥هـ (الموافق ٠١/٠١/٢٠٢٤م)
١١	شركة اوستنيك (OSTEONIC Co.. Ltd.)	ARL-٢٠٢٠-MD-٢٨٧٣	٠٢/٠١/١٤٤٧هـ (الموافق ٢٧/٠٦/٢٠٢٥م)
١٢	شركة نورثن ديجيتال (Northern Digital Inc.)	ARL-٢٠٢٢-MD-٠٥١٢	١٢/٠١/١٤٤٧هـ (الموافق ٢٧/٠٦/٢٠٢٥م)
١٣	شركة ميدارتس ايه جي (Medartis AG)	ARL-٢٠٢١-MD-١٨٢٢	٠٧/٠٦/١٤٤٥هـ (الموافق ٢٠/١٢/٢٠٢٣م)
١٤	شركة عالم الطب (W.O.M. World of Medicine GmbH)	ARL-٢٠٢١-MD-١٧٧٨	٢٨/٠٥/١٤٤٥هـ (الموافق ١٢/١٢/٢٠٢٣م)
١٥	شركة لوماتيك الطبية للأجهزة (Lumitex Medical Devices. Inc.)	ARL-٢٠٢١-MD-١٥٤٥	٢٥/٠٣/١٤٤٥هـ (الموافق ١٠/١٠/٢٠٢٣م)
١٦	شركة تاتستون الدولية للعلوم الطبية المحدودة (Touchstone International Medical Science Co.. Ltd)	ARL-٢٠٢٠-MD-٢٢٢٥	٢٨/٠٨/١٤٤٥هـ (الموافق ٠٩/٠٣/٢٠٢٤م)
١٧	شركة ميديلا الطبية (MEDELA AG)	ARL-٢٠١٩-MD-٥٩٩٩	٢٩/٠٢/١٤٤٧هـ (الموافق ٢٣/٠٨/٢٠٢٥م)
١٨	شركة منتجات ميدجين (MEDGYN PRODUCTS. INC)	ARL-٢٠١٩-MD-٥٩٩٨	١٩/٠٢/١٤٤٦هـ (الموافق ٢٣/٠٨/٢٠٢٤م)
١٩	شركة هانغتشو تيك الطبية (Hangzhou AGS MedTech Co..Ltd)	ARL-٢٠١٩-MD-٦٠٠٥	٠٢/١٢/١٤٤٦هـ (الموافق ٢٩/٠٥/٢٠٢٥م)

المصدر: الشركة

* تقوم الشركة حالياً باتخاذ الإجراءات اللازمة لتجديد الترخيص المنتهي صلاحيته.

الجدول رقم (٣-٢٨): تفاصيل تراخيص الشركة لإذن تسويق جهاز / منتج طبي الصادرة من الهيئة العامة للغذاء والدواء*

م	المصنع	رقم الإذن	تاريخ الانتهاء
١	شركة كونمد (Conmed Corporation)	MDMA-١-٢٠١٩-٦٦٤٧	١٧/٠٣/٤٧هـ (الموافق ٢٠٢٥/٠٩/٠٩م)
٢	شركة كونمد (Conmed Corporation)	GHTF-٢٠١٨-٢٢٦٩	١١/٠٤/٤٦هـ (الموافق ٢٠٢٤/١٠/١٤م)
٣	شركة كونمد (Conmed Corporation)	MDMA-١-٢٠٢١-١٧٧٥	٢٥/٠٥/٤٦هـ (الموافق ٢٠٢٤/١١/٢٧م)
٤	شركة كونمد (Conmed Corporation)	MDMA-١-٢٠١٩-٤٦٥٠	٠٩/٠٣/٤٧هـ (الموافق ٢٠٢٥/٠٩/٠٩م)
٥	شركة كونمد (Conmed Corporation)	MDMA-١-٢٠١٨-٢٢٦٢	٠٣/٠٢/٤٦هـ (الموافق ٢٠٢٤/٠٨/٠٧م)
٦	شركة كونمد (Conmed Corporation)	GHTF-٢٠١٩-٣٢٣٩	٠٣/٠٢/٤٦هـ (الموافق ٢٠٢٣/٠٦/١٨م)
٧	شركة كونمد (Conmed Corporation)	MDMA-١-٢٠٢١-١٨٨٧	١٥/٠٦/٤٦هـ (الموافق ٢٠٢٤/١٢/١٧م)
٨	شركة كونمد (Conmed Corporation)	GHTF-٢٠١٨-٢٢٧٠	٠٥/١١/٤٥هـ (الموافق ٢٠٢٤/٠٥/١٣م)
٩	شركة كونمد (Conmed Corporation)	GHTF-٢٠١٨-٢٢٦١	٠٨/١١/٤٥هـ (الموافق ٢٠٢٤/٠٥/١٦م)
١٠	شركة كونمد (Conmed Corporation)	MDMA-١-٢٠٢٢-٠٤٤٠	٢٩/١١/٤٤هـ (الموافق ٢٠٢٣/٠٦/١٨م)
١١	شركة كونمد (Conmed Corporation)	GHTF-٢٠٢٠-١١٨٦	٢٨/١٠/٤٤هـ (الموافق ٢٠٢٣/٠٥/١٨م)
١٢	شركة كونمد (Conmed Corporation)	MDMA-١-٢٠١٩-٣٢٤١	٢٨/١٢/٤٦هـ (الموافق ٢٠٢٥/٠٦/٢٤م)
١٣	شركة كونمد (Conmed Corporation)	MDMA١٨٠٨٠٢٥٥	٢٩/١١/٤٤هـ (الموافق ٢٠٢٣/٠٦/١٨م)
١٤	شركة كونمد (Conmed Corporation)	MDMA-١-٢٠٢٠-١١٠٩	٢٧/٠٩/٤٧هـ (الموافق ٢٠٢٦/٠٣/١٦م)
١٥	شركة كونمد (Conmed Corporation)	MDMA-١-٢٠٢٢-٠٢١٨	٠٤/٠٨/٤٦هـ (الموافق ٢٠٢٥/٠٢/٠٣م)
١٦	شركة كونمد (Conmed Corporation)	GHTF-٢٠٢٠-١٢٤٥	١٨/١١/٤٧هـ (الموافق ٢٠٢٦/٠٥/٠٥م)
١٧	شركة كونمد (Conmed Corporation)	GHTF-٢٠١٨-٢٢٦٨	١٩/٠٦/٤٥هـ (الموافق ٢٠٢٤/٠١/٠١م)
١٨	شركة كونمد (Conmed Corporation)	MDMA-١-٢٠٢٢-٠٠٣٦	٠٤/٠٧/٤٦هـ (الموافق ٢٠٢٥/٠١/٠٤م)
١٩	شركة كونمد (Conmed Corporation)	MDMA-١-٢٠٢١-١٧٩٧	٠٣/٠٦/٤٦هـ (الموافق ٢٠٢٤/١٢/٠٥م)
٢٠	شركة كونمد (Conmed Corporation)	GHTF-٢٠١٩-٣٢٣٧	٠٨/٠٥/٤٦هـ (الموافق ٢٠٢٤/١١/١٠م)
٢١	بي براون مديكل (B. Braun Medical)	MDMA-١-٢٠١٩-٣٢٢٤	١٦/٠٣/٤٥هـ (الموافق ٢٠٢٣/٠٩/٣٠م)
٢٢	بي براون مديكل (B. Braun Medical)	MDMA-١-٢٠١٩-٦٦٤٨	١٧/٠٧/٤٥هـ (الموافق ٢٠٢٤/٠١/٢٧م)
٢٣	بي براون ميلسنجين (B. Braun Melsungen)	MDMA-١-٢٠١٧-١٩٤٨	١٨/١١/٤٥هـ (الموافق ٢٠٢٤/٠٥/٢٦م)
٢٤	بي براون ميلسنجين (B. Braun Melsungen)	GHTF-٢٠١٨-٢٢٥٨	١٨/١١/٤٥هـ (الموافق ٢٠٢٤/٠٥/٢٦م)
٢٥	بي براون ميلسنجين (B. Braun Melsungen)	GHTF-٢٠١٩-٣٢٢٨	٢٣/١١/٤٤هـ (الموافق ٢٠٢٣/٠٦/١٢م)
٢٦	بي براون ميلسنجين (B. Braun Melsungen)	GHTF-٢٠١٨-٢٢٥٥	٢٢/٠٢/٤٥هـ (الموافق ٢٠٢٣/٠٩/٠٧م)
٢٧	بي براون ميلسنجين (B. Braun Melsungen)	GHTF-٢٠٢٠-١٦٧٣	١٤/٠٢/٤٥هـ (الموافق ٢٠٢٣/٠٨/٣٠م)
٢٨	بي براون ميلسنجين (B. Braun Melsungen)	GHTF-٢٠١٩-٥٤٠٧	٢٤/١١/٤٤هـ (الموافق ٢٠٢٣/٠٦/١٣م)
٢٩	شركة أرتيبيديتركس (OrthoPediatrics Corp.)	GHTF-٢٠٢١-١٢٧٠	٢٩/٠٢/٤٦هـ (الموافق ٢٠٢٤/٠٩/٠٢م)
٣٠	شركة أرتيبيديتركس (OrthoPediatrics Corp.)	GHTF-٢٠٢٠-١٦٧٢	١٤/٠٢/٤٥هـ (الموافق ٢٠٢٣/٠٨/٣٠م)
٣١	شركة أرتيبيديتركس (OrthoPediatrics Corp.)	GHTF-٢٠٢٠-١٠٣٣	٢٧/٠٦/٤٧هـ (الموافق ٢٠٢٥/١٢/١٨م)
٣٢	شركة أرتيبيديتركس (OrthoPediatrics Corp.)	GHTF-٢٠٢٠-١٤٢٨	١٤/١١/٤٧هـ (الموافق ٢٠٢٦/٠٥/٠١م)
٣٣	شركة أرتيبيديتركس (OrthoPediatrics Corp.)	MDMA-١-٢٠٢٠-٠٠٤٠	١٢/٠٥/٤٧هـ (الموافق ٢٠٢٥/١١/٠٣م)
٣٤	أرتيبيديتركس كورب (OrthoPediatrics Corp.)	MDMA-١-٢٠٢٠-٠١٠٨	٢٥/٠٥/٤٧هـ (الموافق ٢٠٢٥/١١/١٦م)
٣٥	شركة أرتيبيديتركس (OrthoPediatrics Corp.)	MDMA-١-٢٠٢٠-٠٢٤١	٠٦/٠٦/٤٧هـ (الموافق ٢٠٢٥/١١/٢٧م)
٣٦	شركة أرتيبيديتركس (OrthoPediatrics Corp.)	MDMA-١-٢٠٢٠-٠١٠٧	٠١/٠٧/٤٧هـ (الموافق ٢٠٢٥/١٢/٢١م)

م	المصنع	رقم الإذن	تاريخ الانتهاء
٣٧	شركة أوردبيتركس (OrthoPediatrics Corp.)	MDMA-١-٢٠٢٠-٠٠٦٢	٢٧/٠٥/١٤٤٧هـ (الموافق ١٨/١١/٢٠٢٥م)
٣٨	شركة أوردبيتركس (OrthoPediatrics Corp.)	GHTF-٢٠٢١-١٧٤٤	١٩/٠٥/١٤٤٦هـ (الموافق ٢١/١١/٢٠٢٤م)
٣٩	شركة أوردبيتركس (OrthoPediatrics Corp.)	MDMA-١-٢٠٢٠-٠٦٥٩	٢٣/٠٧/١٤٤٧هـ (الموافق ١٢/٠١/٢٠٢٦م)
٤٠	شركة أوردبيتركس (OrthoPediatrics Corp.)	MDMA-١-٢٠١٩-٤١٧١	٠٩/٠٥/١٤٤٧هـ (الموافق ٣١/١٠/٢٠٢٥م)
٤١	شركة أوردبيتركس (OrthoPediatrics Corp.)	MDMA-١-٢٠١٧-١٩٥٧	١٢/٠٥/١٤٤٧هـ (الموافق ٠٣/١١/٢٠٢٥م)
٤٢	شركة أوردبيتركس (OrthoPediatrics Corp.)	MDMA-١-٢٠٢١-١٨٠٤	٠٤/٠٦/١٤٤٦هـ (الموافق ٠٦/١٢/٢٠٢٤م)
٤٣	جلوبس ميديكال انك (Globus Medical Inc)	MDMA-١-٢٠٢٢-٠٤٦٤	٢٨/١١/١٤٤٦هـ (الموافق ٢٦/٠٥/٢٠٢٥م)
٤٤	جلوبس ميديكال انك (Globus Medical Inc)	MDMA-١-٢٠١٩-٣٢٣٣	٠٢/١٠/١٤٤٦هـ (الموافق ٣١/٠٣/٢٠٢٥م)
٤٥	جلوبس ميديكال انك (Globus Medical Inc)	GHTF-٢٠١٨-٢٢٥٩	١٢/٠٦/١٤٤٥هـ (الموافق ٢٥/١٢/٢٠٢٣م)
٤٦	جلوبس ميديكال انك (Globus Medical Inc)	GHTF-٢٠١٩-٣٢٣٥	٠٨/٠٥/١٤٤٦هـ (الموافق ١٠/١١/٢٠٢٤م)
٤٧	جلوبس ميديكال انك (Globus Medical Inc)	GHTF-٢٠١٩-٣٢٣٤	٢٦/٠٢/١٤٤٥هـ (الموافق ١١/٠٩/٢٠٢٣م)
٤٨	جلوبس ميديكال انك (Globus Medical Inc)	MDMA-١-٢٠١٩-٣٢٣١	٠٥/٠٩/١٤٤٦هـ (الموافق ٠٥/٠٣/٢٠٢٥م)
٤٩	جلوبس ميديكال انك (Globus Medical Inc)	MDMA-١-٢٠١٧-١٩٥٠	٠٩/٠٦/١٤٤٧هـ (الموافق ٣٠/١١/٢٠٢٥م)
٥٠	فرزينيس كابي أ جي (Fresenius Kabi AG)	MDMA-١-٢٠١٨-١٥٧٦	١٨/١١/١٤٤٥هـ (الموافق ٢٦/٠٥/٢٠٢٤م)
٥١	فرزينيس كابي أ جي (Fresenius Kabi AG)	MDMA-١-٢٠٢٢-٠٢٠٨	٠١/٠٨/١٤٤٦هـ (الموافق ٣١/٠١/٢٠٢٥م)
٥٢	فرزينيس كابي أ جي (Fresenius Kabi AG)	MDMA-١-٢٠١٩-٢٢٢٠	٢١/١١/١٤٤٦هـ (الموافق ١٩/٠٥/٢٠٢٥م)
٥٣	فرزينيس كابي أ جي (Fresenius Kabi AG)	MDMA-١-٢٠١٧-١٤٨٦	١٨/١٢/١٤٤٥هـ (الموافق ٢٦/٠٥/٢٠٢٤م)
٥٤	منظومة جراحة المخ والأعصاب (MTF Musculoskeletal Transplant Foundation)	GHTF-٢٠٢١-٠٦٠٠	٠٨/١٠/١٤٤٥هـ (الموافق ١٧/٠٤/٢٠٢٤م)
٥٥	شركة بارد لنظام الوصول (Bard Access System Inc.)	GHTF-٢٠١٩-١٩١٢	١٢/٠٣/١٤٤٦هـ (الموافق ١٥/٠٩/٢٠٢٤م)
٥٦	شركة بارد لنظام الوصول (Bard Access System Inc.)	GHTF-٢٠١٧-١٢١٠	٢٧/٠٢/١٤٤٥هـ (الموافق ١٢/٠٩/٢٠٢٣م)
٥٧	شركة دافول شركة فرعية من شركة سي ار بارد (Davol, Inc. Subsidiary of C.R. Bard Inc.)	GHTF-٢٠١٦-٠٩٧٠	٢٨/٠٤/١٤٤٦هـ (الموافق ٣١/١٠/٢٠٢٤م)
٥٨	شركة دافول شركة فرعية من شركة سي ار بارد (Davol, Inc. Subsidiary of C.R. Bard Inc.)	GHTF-٢٠١٧-١١٧٨	١٨/١١/١٤٤٥هـ (الموافق ٢٦/٠٥/٢٠٢٤م)
٥٩	شركة دافول شركة فرعية من شركة سي ار بارد (Davol, Inc. Subsidiary of C.R. Bard Inc.)	MDMA-١-٢٠١٦-٠٩٦٥	١٨/١١/١٤٤٥هـ (الموافق ٢٦/٠٥/٢٠٢٤م)
٦٠	شركة دافول شركة فرعية من شركة سي ار بارد (Davol, Inc. Subsidiary of C.R. Bard Inc.)	MDMA-١-٢٠١٧-١٢٠٢	٠٢/١١/١٤٤٦هـ (الموافق ٢٩/٠٤/٢٠٢٥م)
٦١	شركة دافول شركة فرعية من شركة سي ار بارد (Davol, Inc. Subsidiary of C.R. Bard Inc.)	MDMA-١-٢٠١٩-١٩٠٩	٠١/٠٦/١٤٤٦هـ (الموافق ٠٢/١٢/٢٠٢٤م)
٦٢	شركة دافول شركة فرعية من شركة سي ار بارد (Davol, Inc. Subsidiary of C.R. Bard Inc.)	MDMA-١-٢٠١٧-١٢١١	٠٤/٠٢/١٤٤٧هـ (الموافق ٢٩/٠٧/٢٠٢٥م)
٦٣	شركة دافول شركة فرعية من شركة سي ار بارد (Davol, Inc. Subsidiary of C.R. Bard Inc.)	GHTF-٢٠٢١-١١٤٨	١٨/١١/١٤٤٥هـ (الموافق ٢٦/٠٥/٢٠٢٤م)
٦٤	شركة دافول شركة فرعية من شركة سي ار بارد (Davol, Inc. Subsidiary of C.R. Bard Inc.)	GHTF-٢٠٢١-١٣١٦	٠٦/٠٣/١٤٤٦هـ (الموافق ٠٩/٠٩/٢٠٢٤م)
٦٥	شركة دافول شركة فرعية من شركة سي ار بارد (Davol, Inc. Subsidiary of C.R. Bard Inc.)	GHTF-٢٠١٨-١٣٥٧	٠٤/٠٥/١٤٤٦هـ (الموافق ٠٦/١١/٢٠٢٤م)
٦٦	شركة دافول شركة فرعية من شركة سي ار بارد (Davol, Inc. Subsidiary of C.R. Bard Inc.)	GHTF-٢٠٢١-٠٦٤٨	٢٠/١٠/١٤٤٥هـ (الموافق ٢٩/٠٤/٢٠٢٤م)
٦٧	شركة دافول شركة فرعية من شركة سي ار بارد (Davol, Inc. Subsidiary of C.R. Bard Inc.)	GHTF-٢٠١٦-٠٩٧١	١٨/١١/١٤٤٥هـ (الموافق ٢٦/٠٥/٢٠٢٤م)

م	المصنع	رقم الإذن	تاريخ الانتهاء
٦٨	شركة انسوليت (Insulet Corporation)	GHTF-٢٠٢١-١٥٩٠	١٤٤٦/٠٤/٢٥هـ (الموافق ٢٨/١٠/٢٠٢٤م)
٦٩	شركة مجموعة الولايات المتحدة للتنظير (United States Endoscopy Group, Inc.)	GHTF-٢٠١٩-٣٢٥٠	١٤٤٤/١٠/٢٤هـ (الموافق ١٤/٠٥/٢٠٢٣م)
٧٠	شركة مجموعة الولايات المتحدة للتنظير (United States Endoscopy Group, Inc.)	GHTF-٢٠١٩-٣٢٤٨	١٤٤٤/١٠/٢٤هـ (الموافق ١٤/٠٥/٢٠٢٣م)
٧١	شركة مجموعة الولايات المتحدة للتنظير (United States Endoscopy Group, Inc.)	MDMA-١-٢٠١٩-٣٢٤٩	١٤٤٤/١٠/٢٤هـ (الموافق ١٤/٠٥/٢٠٢٣م)
٧٢	شركة مجموعة الولايات المتحدة للتنظير (United States Endoscopy Group, Inc.)	GHTF-٢٠١٩-٣٢٤٤	١٤٤٦/١١/٢٦هـ (الموافق ٢٤/٠٥/٢٠٢٥م)
٧٣	شركة مجموعة الولايات المتحدة للتنظير (United States Endoscopy Group, Inc.)	GHTF-٢٠١٩-٣٢٤٧	١٤٤٤/١٠/٢٤هـ (الموافق ١٤/٠٥/٢٠٢٣م)
٧٤	شركة مجموعة الولايات المتحدة للتنظير (United States Endoscopy Group, Inc.)	GHTF-٢٠٢١-١٠٢٠	١٤٤٦/٠١/٠٦هـ (الموافق ١٢/٠٧/٢٠٢٤م)
٧٥	شركة مجموعة الولايات المتحدة للتنظير (United States Endoscopy Group, Inc.)	MDMA-١-٢٠١٩-٣٢٤٥	١٤٤٦/١١/٢٢هـ (الموافق ٢٠/٠٥/٢٠٢٥م)
٧٦	شركة مجموعة الولايات المتحدة للتنظير (United States Endoscopy Group, Inc.)	GHTF-٢٠١٧-١٩٥٤	١٤٤٥/٠٣/١٩هـ (الموافق ٠٤/١٠/٢٠٢٣م)
٧٧	شركة مجموعة الولايات المتحدة للتنظير (United States Endoscopy Group, Inc.)	GHTF-٢٠١٧-١٩٥٥	١٤٤٥/٠٤/١٩هـ (الموافق ٠٣/١١/٢٠٢٣م)
٧٨	شركة مجموعة الولايات المتحدة للتنظير (United States Endoscopy Group, Inc.)	GHTF-٢٠١٧-١٩٥٦	١٤٤٥/٠٣/١٥هـ (الموافق ٣٠/٠٩/٢٠٢٣م)
٧٩	شركة مجموعة الولايات المتحدة للتنظير (United States Endoscopy Group, Inc.)	MDMA-١-٢٠١٩-٤١٧٢	١٤٤٤/١٠/٢٤هـ (الموافق ١٤/٠٥/٢٠٢٣م)

المصدر: الشركة

* الجدير بالذكر أن حقوق ملكية التراخيص الواردة في هذا الجدول للمصنع وفقاً للوائح الهيئة العامة للغذاء والدواء.

الجدول رقم (٣-٢٩): تفاصيل تراخيص الشركة لإشعار تسجيل جهاز / منتج طبي منخفض الخطورة الصادرة من الهيئة العامة للغذاء والدواء

م	المصنع	رقم التسجيل	تاريخ الانتهاء
١	شركة كونمد (Conmed Corporation)	LR-٢٠٢١١٢-C-١٤٠٣--SFDA-٦٣٤١	١٤٤٥/٠٧/٠٩ (الموافق ٢٠٢٤/١٢/٢١م)
٢	شركة كونمد (Conmed Corporation)	LR-٢٠٢١١٢-C-١٤٠٣--SFDA-٦٣٤٢	١٤٤٦/٠٦/١٩ (الموافق ٢٠٢٤/١٢/٢١م)
٣	شركة كونمد (Conmed Corporation)	LR-٢٠٢١١١-C-١٤٠٣--SFDA-٥٤٥١	١٤٤٦/٠٥/١١ (الموافق ٢٠٢٤/١١/١٣م)
٤	شركة كونمد (Conmed Corporation)	LR-٢٠٢١١٨-C-١٤٠٣--SFDA-٤١٨١	١٤٤٦/٠٢/٢٥ (الموافق ٢٠٢٤/٠٨/٢٩م)
٥	شركة كونمد (Conmed Corporation)	LR-٢٠٢٢٢٣-C-١٤٠٣--SFDA-٤١٠٨	١٤٤٦/٠٩/١٤ (الموافق ٢٠٢٥/٠٣/١٤م)
٦	شركة كونمد (Conmed Corporation)	LR-٢٠٢١٧-C-١٤٠٣--SFDA-٤١٨١	١٤٤٥/١٢/٢٤ (الموافق ٢٠٢٤/٠٦/٣٠م)
٧	شركة كونمد (Conmed Corporation)	LR-٢٠٢١١٢-C-١٤٠٣--SFDA-٦٢٧٣	١٤٤٦/٠٦/١٧ (الموافق ٢٠٢٤/١٢/١٩م)
٨	شركة كونمد (Conmed Corporation)	LR-٢٠١٩١١-C-١٤٠٣--SFDA-٥٢١٦	١٤٤٣/٠٣/١٤ (الموافق ٢٠٢٣/١٠/٢٠م)
٩	شركة كونمد (Conmed Corporation)	LR-٢٠٢٢٢٣-C-١٤٠٣--SFDA-٤١٠٧	١٤٤٦/٠٩/١٤ (الموافق ٢٠٢٥/٠٣/١٤م)
١٠	شركة كونمد (Conmed Corporation)	LR-٢٠٢١٨-C-١٤٠٣--SFDA-٤١٦٩	١٤٤٦/٠٢/٢٥ (الموافق ٢٠٢٤/٠٨/٢٠م)
١١	شركة كونمد (Conmed Corporation)	LR-٢٠٢١٣-C-١٤٠٣--SFDA-٠٧٧٨	١٤٤٥/٠٨/٢٠ (الموافق ٢٠٢٤/٠٣/٠١م)
١٢	شركة كونمد (Conmed Corporation)	LR-٢٠٢١٩-C-١٤٠٣--SFDA-٤٤٣٨	١٤٤٦/٠٣/٠٨ (الموافق ٢٠٢٤/٠٩/١١م)
١٣	شركة كونمد (Conmed Corporation)	LR-٢٠٢١١٢-C-١٤٠٣--SFDA-٥٩٣٥	١٤٤٦/٠٦/٠٣ (الموافق ٢٠٢٤/١٢/٠٥م)
١٤	شركة أوردبيترس (OrthoPediatrics Corp.)	LR-٢٠٢٢٢٣-C-١٤٠٣--SFDA-١٠٦٧	١٤٤٦/٠٨/٢٩ (الموافق ٢٠٢٥/٠٢/٢٨م)
١٥	جلوبس ميديكال انك (Globus Medical Inc)	LR-٢٠٢٢٢٣-C-١٤٠٣--SFDA-١٨٠٠	١٤٤٦/٠٩/٢٩ (الموافق ٢٠٢٥/٠٣/٢٩م)
١٦	جلوبس ميديكال انك (Globus Medical Inc)	LR-٢٠٢٢٢٣-C-١٤٠٣--SFDA-١٦٩٤	١٤٤٦/٠٩/٢٣ (الموافق ٢٠٢٥/٠٢/٢٣م)
١٧	جلوبس ميديكال انك (Globus Medical Inc)	LR-٢٠٢٢٢٣-C-١٤٠٣--SFDA-١٦٦٣	١٤٤٦/٠٩/٢٢ (الموافق ٢٠٢٥/٠٣/٢٢م)
١٨	جلوبس ميديكال انك (Globus Medical Inc)	LR-٢٠٢٢٢٣-C-١٤٠٣--SFDA-١٧٩٨	١٤٤٦/٠٩/٢٩ (الموافق ٢٠٢٥/٠٣/٢٩م)
١٩	جلوبس ميديكال انك (Globus Medical Inc)	LR-٢٠٢٢٢٣-C-١٤٠٣--SFDA-١٧٦٨	١٤٤٦/٠٩/٢٨ (الموافق ٢٠٢٥/٠٣/٢٨م)
٢٠	جلوبس ميديكال انك (Globus Medical Inc)	LR-٢٠٢٢٢٣-C-١٤٠٣--SFDA-١٧٤٦	١٤٤٦/٠٩/٢٦ (الموافق ٢٠٢٥/٠٣/٢٦م)
٢١	جلوبس ميديكال انك (Globus Medical Inc)	LR-٢٠٢٢٢٣-C-١٤٠٣--SFDA-١٧٤٣	١٤٤٦/٠٩/٢٦ (الموافق ٢٠٢٥/٠٣/٢٦م)
٢٢	جلوبس ميديكال انك (Globus Medical Inc)	LR-٢٠٢٢٢٣-C-١٤٠٣--SFDA-١٧٦٦	١٤٤٦/٠٩/٢٨ (الموافق ٢٠٢٥/٠٣/٢٨م)
٢٣	جلوبس ميديكال انك (Globus Medical Inc)	LR-٢٠٢٢٢٣-C-١٤٠٣--SFDA-١٧٤٤	١٤٤٦/٠٩/٢٦ (الموافق ٢٠٢٥/٠٣/٢٦م)
٢٤	جلوبس ميديكال انك (Globus Medical Inc)	LR-٢٠٢٢٢٣-C-١٤٠٣--SFDA-١٧٩٧	١٤٤٦/٠٩/٢٩ (الموافق ٢٠٢٥/٠٣/٢٩م)
٢٥	جلوبس ميديكال انك (Globus Medical Inc)	LR-٢٠٢٢٢٣-C-١٤٠٣--SFDA-١٧٤٥	١٤٤٦/٠٩/٢٦ (الموافق ٢٠٢٥/٠٣/٢٦م)
٢٦	جلوبس ميديكال انك (Globus Medical Inc)	LR-٢٠٢٢٢٣-C-١٤٠٣--SFDA-١٧٦٧	١٤٤٦/٠٩/٢٨ (الموافق ٢٠٢٥/٠٣/٢٨م)
٢٧	شركة مجموعة الولايات المتحدة للتنظير (United States Endoscopy Group, Inc.)	LR-٢٠٢٢٢٣-C-١٤٠٣--SFDA-٠٦٩٩	١٤٤٦/٠٨/٠٩ (الموافق ٢٠٢٥/٠٢/٠٨م)
٢٨	شركة مجموعة الولايات المتحدة للتنظير (United States Endoscopy Group, Inc.)	LR-٢٠٢١٤-C-١٤٠٣--SFDA-١٥٩٨	١٤٤٥/١٠/٠٣ (الموافق ٢٠٢٤/٠٤/١٢م)
٢٩	شركة مجموعة الولايات المتحدة للتنظير (United States Endoscopy Group, Inc.)	LR-٢٠٢١٤-C-١٤٠٣--SFDA-١٥٩٨	١٤٤٥/١٠/٠٣ (الموافق ٢٠٢٤/٠٤/١٢م)
٣٠	شركة مجموعة الولايات المتحدة للتنظير (United States Endoscopy Group, Inc.)	LR-٢٠٢٢٢٣-C-١٤٠٣--SFDA-١٠٥٤	١٤٤٦/٠٨/٢٩ (الموافق ٢٠٢٥/٠٢/٢٨م)
٣١	شركة مجموعة الولايات المتحدة للتنظير (United States Endoscopy Group, Inc.)	LR-٢٠٢١١٠-C-١٤٠٣--SFDA-٥٠٣٠	١٤٤٦/٠٤/١٤ (الموافق ٢٠٢٤/١٠/١٧م)
٣٢	شركة مجموعة الولايات المتحدة للتنظير (United States Endoscopy Group, Inc.)	LR-٢٠٢١٤-C-١٤٠٣--SFDA-١٥٦٣	١٤٤٥/١٠/٠١ (الموافق ٢٠٢٤/٠٤/١٠م)

م	المصنع	رقم التسجيل	تاريخ الانتهاء
٣٣	شركة مجموعة الولايات المتحدة للتنظير (United States Endoscopy Group, Inc.)	LR-٢٠٢٠١٢-C-١٤٠٣--SFDA-٩٧١١	١٠/٠٦/١٤٤٥هـ (الموافق ٢٣/١٢/٢٠٢٣م)
٣٤	شركة مجموعة الولايات المتحدة للتنظير (United States Endoscopy Group, Inc.)	LR-٢٠٢١٤-C-١٤٠٣--SFDA-١٥٧٠	١٠/٠١/١٤٤٥هـ (الموافق ١٠/٠٤/٢٠٢٤م)
٣٥	شركة مجموعة الولايات المتحدة للتنظير (United States Endoscopy Group, Inc.)	LR-٢٠٢٢٣-C-١٤٠٣--SFDA-١٢٤٩	٠٧/٠٩/١٤٤٦هـ (الموافق ٠٧/٠٣/٢٠٢٥م)
٣٦	شركة مجموعة الولايات المتحدة للتنظير (United States Endoscopy Group, Inc.)	LR-٢٠٢٢٣-C-١٤٠٣--SFDA-١٥٧٣	١٩/٠٩/١٤٤٦هـ (الموافق ١٩/٠٣/٢٠٢٥م)
٣٧	شركة مجموعة الولايات المتحدة للتنظير (United States Endoscopy Group, Inc.)	LR-٢٠٢٢٢-C-١٤٠٣--SFDA-٠٨٧٠	٢٠/٠٨/١٤٤٦هـ (الموافق ١٩/٠٢/٢٠٢٥م)
٣٨	شركة مجموعة الولايات المتحدة للتنظير (United States Endoscopy Group, Inc.)	LR-٢٠٢٢٣-C-١٤٠٣--SFDA-١٠٣٤	٢٩/٠٨/١٤٤٦هـ (الموافق ٢٨/٠٢/٢٠٢٥م)
٣٩	شركة مجموعة الولايات المتحدة للتنظير (United States Endoscopy Group, Inc.)	LR-٢٠٢٠١٢-C-١٤٠٣--SFDA-٩٥٢٢	٢٩/٠٨/١٤٤٦هـ (الموافق ٢٨/٠٢/٢٠٢٥م)
٤٠	شركة مجموعة الولايات المتحدة للتنظير (United States Endoscopy Group, Inc.)	LR-٢٠٢٢٣-C-١٤٠٣--SFDA-١٢٣٢	٠٧/٠٩/١٤٤٦هـ (الموافق ٠٧/٠٣/٢٠٢٥م)
٤١	شركة مجموعة الولايات المتحدة للتنظير (United States Endoscopy Group, Inc.)	LR-٢٠٢٢٢-C--SFDA-٠٨٦٩	٢٠/٠٨/١٤٤٦هـ (الموافق ١٩/٠٢/٢٠٢٥م)
٤٢	شركة مجموعة الولايات المتحدة للتنظير (United States Endoscopy Group, Inc.)	LR-٢٠٢٢٢-C-١٤٢٠--SFDA-٠٨٧٢	٢٠/٠٨/١٤٤٦هـ (الموافق ١٩/٠٢/٢٠٢٥م)
٤٣	شركة مجموعة الولايات المتحدة للتنظير (United States Endoscopy Group, Inc.)	LR-٢٠٢١١٠-C-١٤٠٣--SFDA-٤٨٩٧	٠٢/٠٤/١٤٤٦هـ (الموافق ٠٥/١٠/٢٠٢٤م)
٤٤	شركة مجموعة الولايات المتحدة للتنظير (United States Endoscopy Group, Inc.)	LR-٢٠٢١٤-C-١٤٠٣--SFDA-١٥٧٨	٠٢/٠١/١٤٤٥هـ (الموافق ١١/٠٤/٢٠٢٤م)
٤٥	شركة مجموعة الولايات المتحدة للتنظير (United States Endoscopy Group, Inc.)	LR-٢٠٢٠١٢-C-١٤٠٣--SFDA-٩٢٢٧	٢١/٠٥/١٤٤٥هـ (الموافق ٠٥/١٢/٢٠٢٣م)
٤٦	شركة مجموعة الولايات المتحدة للتنظير (United States Endoscopy Group, Inc.)	LR-٢٠٢١١٠-C-١٤٠٣--SFDA-٤٩٥٢	٠٧/٠٤/١٤٤٦هـ (الموافق ١٠/٠١/٢٠٢٤م)
٤٧	شركة مجموعة الولايات المتحدة للتنظير (United States Endoscopy Group, Inc.)	LR-٢٠٢١١-C-١٤٠٣--SFDA-٠١٥٤	٣٠/٠٦/١٤٤٥هـ (الموافق ١٢/٠١/٢٠٢٤م)
٤٨	شركة مجموعة الولايات المتحدة للتنظير (United States Endoscopy Group, Inc.)	LR-٢٠٢١٣-C-١٤٠٣--SFDA-١١٤٨	١١/٠٩/١٤٤٥هـ (الموافق ٢١/٠٣/٢٠٢٤م)
٤٩	شركة مجموعة الولايات المتحدة للتنظير (United States Endoscopy Group, Inc.)	LR-٢٠٢١٤-C-١٤٠٣--SFDA-١٥٨٢	٠٢/٠١/١٤٤٥هـ (الموافق ١١/٠٤/٢٠٢٤م)
٥٠	شركة مجموعة الولايات المتحدة للتنظير (United States Endoscopy Group, Inc.)	LR-٢٠٢٠١٢-C-١٤٠٣--SFDA-٩٥٨٤	٠٧/٠٦/١٤٤٥هـ (الموافق ٢٠/١٢/٢٠٢٣م)
٥١	شركة مجموعة الولايات المتحدة للتنظير (United States Endoscopy Group, Inc.)	LR-٢٠٢٠١٢-C-١٤٠٣--SFDA-٩٥٨٥	٠٧/٠٦/١٤٤٥هـ (الموافق ٢٠/١٢/٢٠٢٣م)

المصدر: الشركة

الجدول رقم (٣-٣٠): تفاصيل تراخيص الشركة لتسجيل مستحضر صيدلاني

م	الاسم التجاري	الوكيل	المصنع	رقم الترخيص	تاريخ الانتهاء
١	بي دي كلورابريپ ملون (BD ChloraPrep with Tint)	بيكتون ديكنسون وشركة بي دي (Becton Dickinson and Company BD)	كير فيوشن (CareFusion)	٠١٠٢٢٢١٦٦٨	١٤٤٤٨/٠٨/٢٤ (الموافق ٢٠٢٧/٠٢/٠١م)
٢	بي دي كلورابريپ عديم اللون (BD ChloraPrep Clear)	بيكتون ديكنسون وشركة بي دي (Becton Dickinson and Company BD)	كير فيوشن (CareFusion)	١٤١٢٢٠٠٣٣٥	١٤٤٤٧/٠٦/٢٣ (الموافق ٢٠٢٥/١٢/١٤م)
٣	بي دي كلورابريپ عديم اللون (BD ChloraPrep Clear)	بيكتون ديكنسون وشركة بي دي (Becton Dickinson and Company BD)	كير فيوشن (CareFusion)	١٤١٢٢٠٠٣٣٣	١٤٤٤٧/٠٦/٢٣ (الموافق ٢٠٢٥/١٢/١٤م)
٤	بي دي كلورابريپ ملون (BD ChloraPrep with Tint)	بيكتون ديكنسون وشركة بي دي (Becton Dickinson and Company BD)	كير فيوشن (CareFusion)	١٤١٢٢٠٠٣٣٤	١٤٤٤٧/٠٦/٢٣ (الموافق ٢٠٢٥/١٢/١٤م)
٥	مسحات كلورابريپ من شركة بي دي (BD ChloraPrep Swabstick)	بيكتون ديكنسون وشركة بي دي (Becton Dickinson and Company BD)	كير فيوشن (CareFusion)	١٤١٢٢٠٠٣٣٢	١٤٤٤٧/٠٦/٢٣ (الموافق ٢٠٢٥/١٢/١٤م)
٦	بي دي كلورابريپ عديم اللون (BD ChloraPrep Clear)	بيكتون ديكنسون وشركة بي دي (Becton Dickinson and Company BD)	كير فيوشن (CareFusion)	١٤١٢٢٠٠٣٣٦	١٤٤٤٧/٠٦/٢٣ (الموافق ٢٠٢٥/١٢/١٤م)
٧	بي دي كلورابريپ ملون (BD ChloraPrep with Tint)	بيكتون ديكنسون وشركة بي دي (Becton Dickinson and Company BD)	كير فيوشن (CareFusion)	١٤١٢٢٠٠٣٣٨	١٤٤٤٧/٠٦/٢٣ (الموافق ٢٠٢٥/١٢/١٤م)
٨	مسحات كلورابريپ من شركة بي دي (BD ChloraPrep Swabstick)	بيكتون ديكنسون وشركة بي دي (Becton Dickinson and Company BD)	كير فيوشن (CareFusion)	١٤١٢٢٠٠٣٣٩	١٤٤٤٧/٠٦/٢٣ (الموافق ٢٠٢٥/١٢/١٤م)
٩	بي دي كلورابريپ عديم اللون (BD ChloraPrep Clear)	بيكتون ديكنسون وشركة بي دي (Becton Dickinson and Company BD)	كير فيوشن (CareFusion)	١٤١٢٢٠٠٣٣٧	١٤٤٤٧/٠٦/٢٣ (الموافق ٢٠٢٥/١٢/١٤م)

المصدر: الشركة

١٩-٣ التعاملات مع الطرف ذي العلاقة

لدى الشركة علاقات تجارية مستمرة مع طرف ذي علاقة تتمثل بعمليات بيع منتجات، وذلك مع شركة عيادات النخبة التخصصية حيث بلغ إجمالي تعاملات البيع مع شركة عيادات النخبة التخصصية ٢٧,٥٢٠ ريال سعودي التي تمثل ٠,٠٢٪ إيرادات الشركة البالغة ٤٩٧,٢٥٩,١٣١ ريال سعودي للسنة المالية المنتهية في ٢٠٢١/١٢/٣١م و٦٧,١٢٦,١٢٦ ريال سعودي والتي تمثل ٠,٠٦٪ من إجمالي إيرادات الشركة البالغة ١١٧,٦٠٠,٧٥٨ ريال سعودي للفترة المالية المنتهية في ٢٠٢٢/٠٩/٣٠م.

وتعد هذه التعاملات مع طرف ذي علاقة نظراً لوجود مصلحة غير مباشرة لعضو مجلس الإدارة (الأستاذ/ محمد جمال محمد المضيان) فيها كونه المدير العام في شركة العمران القابضة والتي لديها ملكية مباشرة في شركة عيادات النخبة التخصصية.

هذا وقد حصلت الشركة على موافقة الجمعية العامة على تعاملات البيع التي تمت مع شركة عيادات النخبة التخصصية بقيمة ٢٧,٥٢٠ ريال سعودي خلال السنة المالية المنتهية في ٢٠٢١/١٢/٣١م وذلك في اجتماعها الذي انعقد بتاريخ ١٤٤٤/٠١/٠٦هـ (الموافق ٢٠٢٢/٠٨/٠٤م). كما حصلت الشركة على موافقة الجمعية العامة على تعاملات البيع التي تمت مع شركة عيادات النخبة التخصصية بقيمة ٦٧,١٢٦,٢٥ ريال سعودي للفترة المالية المنتهية في ٢٠٢٢/٠٩/٣٠م وذلك في اجتماعها الذي انعقد بتاريخ ١٤٤٤/٠٨/٢٤هـ (الموافق ٢٠٢٣/٠٣/١٦م).

وفيما يلي الأرصدة المستحقة من الطرف ذي العلاقة كما في تاريخ ٢٠٢١/١٢/٣١م و٢٠٢٢/٠٩/٣٠م.

الجدول رقم (٣-٣١): تفاصيل الأرصدة المستحقة من الطرف ذي العلاقة كما في تاريخ ٢٠٢١/١٢/٣١م و٢٠٢٢/٠٩/٣٠م

طبيعة التعاملات	٢٠٢١/١٢/٣١	٢٠٢٢/٠٩/٣٠
تعاملات بيع مباشرة	٩٠,٠٠٠	٦٠,٠٠٠
تعاملات بيع مباشرة	١٢,٥٢٠	١٢,٥٢٠
تعاملات بيع مباشرة	٥,٠٠٠	٥,٠٠٠
تعاملات بيع مباشرة	-	٧,٥٠٠
تعاملات بيع مباشرة	-	١٧,٥٠٠
تعاملات بيع مباشرة	-	٢١,٠٤٥
تعاملات بيع مباشرة	-	١٠,١٨١
تعاملات بيع مباشرة	-	٥,٩٠٠
تعاملات بيع مباشرة	-	٥,٠٠٠
الإجمالي	١٠٧,٥٢٠	١٤٤,٦٤٦

المصدر: الشركة

٢٠-٣ الموظفون

كما في تاريخ ٢٠٢٢/٠٩/٣٠م، بلغ عدد موظفي الشركة مائة وثلاثون (١٣٠) موظفاً، منهم اثنان وستون (٦٢) سعودياً. حيث بلغت نسبة السعودة في الشركة ٤٨٪، وتم تصنيفها في النطاق الأخضر المتوسط في تصنيف نطاقات.

يوضح الجدول التالي أعداد الموظفين في الشركة كما في تاريخ ٢٠٢١/١٢/٣١م و ٢٠٢٢/٠٩/٣٠م:

الجدول رقم (٣-٣): نظرة عامة على موظفي الشركة

عدد الموظفين						القسم
الفترة المالية المنتهية في ٢٠٢٢/٠٩/٣٠م			السنة المالية المنتهية في ٢٠٢١/١٢/٣١م			
الموظفون غير السعوديين	الموظفون السعوديون	إجمالي عدد الموظفين	الموظفون غير السعوديين	الموظفون السعوديون	إجمالي عدد الموظفين	
٧	٢	٩	٦	٢	٨	الإدارة التنفيذية
١٦	٧	٢٣	١٣	٥	١٨	قسم إدارة العمليات
١	٤	٥	١	٤	٥	قسم سلاسل الإمداد ودعم الأعمال
٧	١٢	١٩	٤	١٠	١٤	قسم الشؤون المالية
٠	٥	٥	٠	٥	٥	قسم الموارد البشرية
٤٢	٢٠	٦٢	٣٨	٤	٤٢	قسم ممثلي المبيعات الطبية
١	٦	٧	٢	٢	٤	قسم الشؤون التنظيمية
٧٤	٥٦	١٣٠	٦٤	٣٢	٩٦	الإجمالي

المصدر: الشركة

٢١-٣ السعودة

تم اعتماد برنامج السعودة «نطاقات» بموجب قرار معالي وزير الموارد البشرية والتنمية الاجتماعية (وزير العمل سابقاً) رقم (٤٠٤٠) وتاريخ ١٢/١٠/٢٠١٢هـ الموافق ١٠/٠٩/٢٠١١م)، وذلك بناءً على قرار مجلس الوزراء رقم ٥٠ وتاريخ ٢١/٠٥/١٤١٥هـ الموافق ٢٧/١٠/١٩٩٤م)، وجرى تنفيذ برنامج «نطاقات» بتاريخ ١٢/١٠/٢٠١٢هـ الموافق ١٠/٠٩/٢٠١١م) وقد بدأت وزارة الموارد البشرية والتنمية الاجتماعية في تطبيق برنامج «نطاقات» لتشجيع المؤسسات وتقديم الحوافز للمؤسسات كي تقوم بتوظيف المواطنين السعوديين. ومن خلال برنامج «نطاقات» يتم تقييم أداء أية شركة استناداً إلى فئات محددة (نطاقات)، وهي الفئة البلاطينية، والفئة الخضراء (مقسمة إلى فئات فرعية، أي: فئة منخفضة، وفئة متوسطة، وفئة مرتفعة)، والفئة الصفراء والحمراء. وتعتبر الشركات التي تكون ضمن الفئة البلاطينية أو الفئة الخضراء قد أوفت بمتطلبات التوظيف، وبالتالي يحق لها عدد من المزايا، منها، الحصول على تأشيرات العمل وتجديدها أو بخلاف ذلك تغيير مهن العاملين الأجانب (باستثناء المهن المخصصة حصرياً للمواطنين السعوديين). أما المنشآت التي تصنف ضمن الفئة الصفراء والحمراء (بناءً على مدى عدم تقيدها بالمتطلبات المحددة)، فإنها تعتبر قد خالفت متطلبات التوظيف، وقد تخضع لبعض الإجراءات الجزائية، منها الحد من قدرتها على تجديد تأشيرات عمل الموظفين الأجانب أو منع الموظفين الأجانب بالكامل من الحصول أو تجديد تأشيرات العمل.

والجدير بالذكر أنه قد تم تصنيف الشركة ضمن النطاق الأخضر المتوسط، حيث إن الشركة قد تمكنت من تحقيق نسبة سعودة إجمالية بلغت ٤٨٪، كما في تاريخ ٢٠٢٢/٠٩/٣٠م.

يوضح الجدول التالي نسبة التوظيف في الشركة بحسب فئات النشاط الرئيسية كما في ٢٠٢٢/٠٩/٣٠م:

الجدول رقم (٣-٣): نسبة التوظيف في الشركة بحسب فئات النشاط الرئيسية كما في ٢٠٢٢/٠٩/٣٠م

النشاط	النطاق	نسبة التوظيف
بيع الأجهزة والمعدات الطبية	أخضر مرتفع	٤٣,٩٠٪
التصنيع الطبي للمثل القانوني المتعمد	بلاطيني	٥٨,٦٢٪
بيع المنتجات الصحية والعشبية	أخضر مرتفع	٤٣,٩٠٪
مستودع الأدوية	أخضر متوسط	٢٨,٥٧٪

المصدر: الشركة

٢٢-٣ الخطط المستقبلية وفرص النمو

تشمل خطة التوسعة الخاصة بالشركة استراتيجية للأجل القصير تركز على نموها الأساسي، الأمر الذي تسعى الشركة لتحقيقه من خلال توفير منتجات للمزيد من التخصصات تلبية مباشرةً لاحتياجات المرضى، والجراحين في غرفة العمليات، ووحدة العناية المركزة، واستيعاب موردين دوليين جدد، وتوسيع قاعدة عملائها لتشمل المستشفيات في جميع أنحاء المملكة.

هذا وستعمل الشركة على الأجل المتوسط على توطيد مكانتها في الإمارات العربية المتحدة من خلال تعزيز مجموعة تخصصاتها ومورديها لتحاكي المجموعة المتكاملة التي توفرها في المملكة. وستسعى الشركة في الوقت ذاته إلى مواصلة توسيع نطاقها الجغرافي والدخول إلى أسواق دول مجلس التعاون الخليجي، والاستفادة من علاقاتها القائمة مع الموردين الدوليين ومجموعة المستشفيات الإقليمية بُعْية تحقيق رؤيتها المتمثلة بأن تصبح المزود الرائد للحلول الطبية المدفوعة بالجودة في دول مجلس التعاون الخليجي.

أما على الأجل الطويل فستعمل الشركة على تقصّي فرص تحسين مجموعة خدماتها ومنتجاتها، وذلك عن طريق توطيد علاقاتها مع مورديها والاستفادة منها لتوسيع كافة أنشطتها وبدء الاطلاع بأنشطة التصنيع في المملكة.

٢٣-٣ استمرارية الأعمال

لم يكن هناك أي تعليق أو انقطاع في أعمال الشركة خلال فترة الاثني عشر (١٢) شهراً السابقة لتاريخ هذه النشرة قد يكون أو سوف يكون له أثر كبير على الوضع المالي للشركة، كما لا تعتزم الشركة إجراء أي تغيير جوهري في طبيعتها أو طبيعة أعمالها.

٢٤-٣ الشهادات والجوائز

حصلت الشركة على عددا من الجوائز، والتي تشمل ما يلي:

١. جائزة «موزع العام» من جلوبس ميديكال (Globus Medical) في عام ٢٠٢١م.
٢. جائزة «أفضل أداء» من بي دي (BD) (سابقاً بارد (Bard)) في عام ٢٠١٩م وعام ٢٠٢١م.
٣. جائزة «الإنجاز المتميز في المبيعات» من منظمة جراحة المخ والأعصاب (MTF) في عام ٢٠١٦م - ٢٠١٧م.
٤. جائزة «أفضل أداء» من كونمد (ConMed) في عام ٢٠١٧م وعام ٢٠٢١م.
٥. جائزة «الأداء المتميز» من براون (Braun) في عام ٢٠١٧م.

هيكل الملكية والهيكل التنظيمي

١-٤ هيكل ملكية الشركة قبل الطرح وبعده

يبلغ رأس مال الشركة الحالي خمسة وثلاثين مليون (٣٥,٠٠٠,٠٠٠) ريال سعودي مقسم إلى ثلاثة ملايين وخمسمائة ألف (٣,٥٠٠,٠٠٠) سهم عادي مدفوعة القيمة بالكامل، بقيمة اسمية قدرها عشرة (١٠) ريالاً سعودية للسهم الواحد، ويوضح الجدول التالي هيكل ملكية الشركة قبل الطرح:

الجدول رقم (١-٤): هيكل ملكية الشركة قبل الطرح

م	المساهمون	عدد الأسهم	القيمة الاسمية لأسهم (ريال سعودي)	نسبة الملكية المباشرة	نسبة الملكية غير المباشرة	عدد الأسهم المملوكة غير المباشرة
١	شركة العمران القابضة	١,٧٥٠,٠٠٠	١٠	%٥٠	لا يوجد	لا يوجد
٢	شركة الرعاية الصحية الثانية للتجارة	١,٤٠٠,٠٠٠	١٠	%٤٠	لا يوجد	لا يوجد
٣	رياض عبدالله أبونيان	٣٥٠,٠٠٠	١٠	%١٠	لا يوجد	لا يوجد
الإجمالي		٣,٥٠٠,٠٠٠	-	%١٠٠	لا يوجد	لا يوجد

المصدر: الشركة

الجدول رقم (٢-٤): هيكل ملكية الشركة بعد الطرح

م	المساهمون	عدد الأسهم	القيمة الاسمية لأسهم (ريال سعودي)	نسبة الملكية المباشرة	نسبة الملكية غير المباشرة	عدد الأسهم المملوكة غير المباشرة
١	شركة العمران القابضة	١,٥٧٥,٠٠٠	١٠	%٤٥	لا يوجد	لا يوجد
٢	شركة الرعاية الصحية الثانية للتجارة	٧٠٠,٠٠٠	١٠	%٢٠	لا يوجد	لا يوجد
٣	رياض عبدالله أبونيان	١٧٥,٠٠٠	١٠	%٥	لا يوجد	لا يوجد
٤	الجمهور	١,٠٥٠,٠٠٠	١٠	%٢٠	لا ينطبق	لا ينطبق
الإجمالي		٣,٥٠٠,٠٠٠	-	%١٠٠	لا يوجد	لا يوجد

المصدر: الشركة

٢-٤ الهيكل التنظيمي

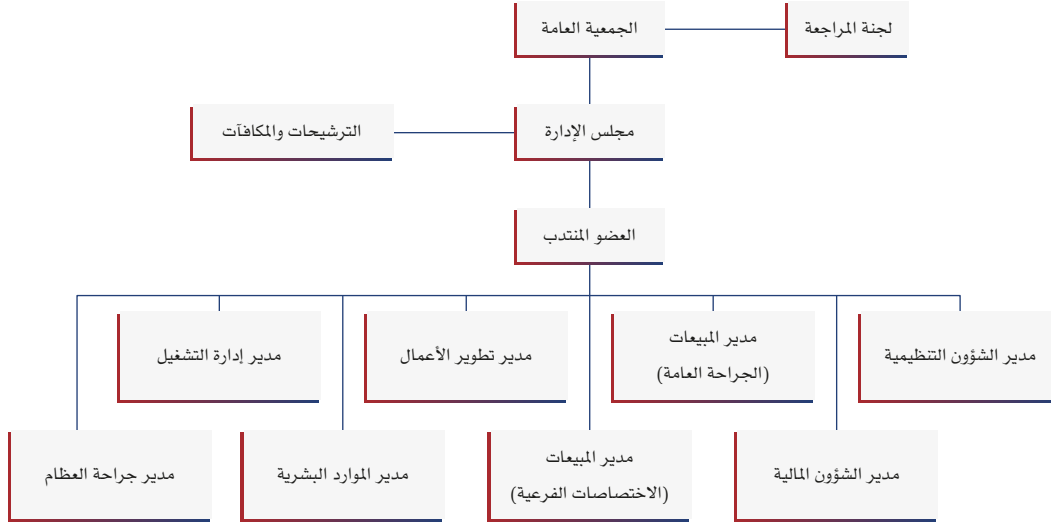

المصدر: الشركة

٣-٤ أعضاء مجلس الإدارة وأمين سر المجلس

يتولى إدارة الشركة مجلس إدارة مؤلف من ستة (٦) أعضاء تنتخبهم الجمعية العامة العادية للمساهمين لمدة لا تزيد عن ثلاث (٣) سنوات كحد أقصى، واستثناءً من ذلك عيّن المساهمون أول مجلس إدارة لمدة (٥) خمس سنوات بتاريخ ٢٠٢١/١٢/٢٨ م. ومن ثم، عيّنّت الجمعية العامة غير العادية في اجتماعها الذي انعقد بتاريخ ٢٠٠٦/٠١/٤٤هـ (الموافق ٢٠٢٢/٠٨/٠٤ م) أربعة أعضاء في مجلس الإدارة علماً أن الأستاذ محمد جمال المضيان والأستاذ طلال عبداللطيف عبدالكريم قد تم تعيينهما بتاريخ ٢٠٢١/١٢/٢٨ م:

الجدول رقم (٣-٤): أعضاء مجلس الإدارة

م	الاسم	المنصب	الجنسية	صفة العضوية	تاريخ التعيين	العمر	نسبة الملكية المباشرة		نسبة الملكية غير المباشرة	
							قبل الطرح	بعد الطرح	قبل الطرح	بعد الطرح
١	د. سمير سليمان العمران	رئيس مجلس الإدارة	سعودي	مستقل	٢٠٢٢/٠٨/٠٤ م	٦٠	لا يوجد	لا يوجد	لا يوجد	لا يوجد
٢	د. عمرو محمود أبو العمائم	نائب رئيس مجلس الإدارة	مصري	تنفيذي	٢٠٢٢/٠٨/٠٤ م	٤٢	لا يوجد	لا يوجد	١,٥٢%	٠,٧٧%
٣	عبدالإله عبدالله زاهد	عضو مجلس الإدارة	سعودي	مستقل	٢٠٢٢/٠٨/٠٤ م	٧٢	لا يوجد	لا يوجد	٤,٥٥%	٢,٢٣%
٤	محمد جمال المضيان	عضو مجلس الإدارة	سعودي	تنفيذي	٢٠٢١/١٢/٢٨ م	٣٣	لا يوجد	لا يوجد	٢,٥٠%	٢,٢٥%
٥	محمد سليمان الحري	عضو مجلس الإدارة	سعودي	مستقل	٢٠٢٢/٠٨/٠٤ م	٥٧	لا يوجد	لا يوجد	لا يوجد	لا يوجد
٦	طلال عبداللطيف عبدالكريم	عضو مجلس الإدارة	سعودي	غير تنفيذي	٢٠٢١/١٢/٢٨ م	٤٤	لا يوجد	لا يوجد	لا يوجد	لا يوجد

المصدر: الشركة

* يملك د. عمرو محمود أبو العمائم نسبة ملكية غير مباشرة قدرها ١,٥٢% في المصدر نتيجة نسبة ملكية غير مباشرة في شركة الرعاية الصحية الثانية للتجارة قدرها ٣,٨% التي بدورها تملك ٤٠% من أسهم المصدر.

** يملك الأستاذ عبدالإله عبدالله زاهد نسبة ملكية غير مباشرة قدرها ٤,٤٥% في المصدر نتيجة نسبة ملكية غير مباشرة في شركة الرعاية الصحية الثانية للتجارة قدرها ١١,١% التي بدورها تملك ٤٠% من أسهم المصدر.

*** يملك الأستاذ محمد جمال المضيان نسبة ملكية غير مباشرة قدرها ٢,٥% في المصدر نتيجة نسبة ملكية مباشرة قدرها ٥% في شركة العمران القابضة (أحد المساهمين الكبار) التي بدورها تملك ٥٠% من أسهم المصدر.

إن أمين سر مجلس إدارة الشركة هو الأستاذ محمد جمال المضيان، الذي يملك نسبة ملكية غير مباشرة قدرها ٢,٥٠٪ في الشركة والذي تم تعيينه بموجب قرار مجلس الإدارة بالتمرير رقم (١) بتاريخ ١١/٠٨/٢٠٢٢م.

الجدير بالذكر أنه تم تحديد عوارض الاستقلال لأعضاء مجلس الإدارة استناداً على لائحة حوكمة الشركات الصادرة عن هيئة السوق المالية، وهي تتمثل في:

١. أن يكون مالكاً لما نسبته ٥٪ أو أكثر من أسهم الشركة أو من أسهم شركة أخرى من مجموعتها أو له صلة قرابة مع من يملك هذه النسبة.
٢. أن يكون ممثلاً لشخص ذي صفة اعتبارية يملك ما نسبته ٥٪ أو أكثر من أسهم الشركة أو من أسهم شركة أخرى من مجموعتها.
٣. أن تكون له صلة قرابة مع أي من أعضاء مجلس الإدارة في الشركة أو في شركة أخرى من مجموعتها.
٤. أن تكون له صلة قرابة مع أي من كبار التنفيذيين في الشركة أو في شركة أخرى من مجموعتها.
٥. أن يكون عضو مجلس إدارة في شركة أخرى من مجموعة الشركة المرشح لعضوية مجلس إدارتها.
٦. أن يعمل أو كان يعمل موظفاً خلال العامين الماضيين لدى الشركة أو أي طرف متعامل معها أو شركة أخرى من مجموعتها، كمرجعي الحسابات وكبار الموردين، أو أن يكون مالكاً لحصص سيطرة لدى أي من تلك الأطراف خلال العامين الماضيين.
٧. أن تكون له مصلحة مباشرة أو غير مباشرة في الأعمال والعقود التي تتم لحساب الشركة.
٨. أن يتقاضى مبالغ مالية من الشركة علاوة على مكافأة عضوية مجلس الإدارة أو أي من لجانه تزيد عن (٢٠٠,٠٠٠) ريال سعودي أو عن ٥٠٪ من مكافأته في العام السابق التي تحصل عليها مقابل عضوية مجلس الإدارة أو أي من لجانه أيهما أقل.
٩. أن يشترك في عمل من شأنه منافسة الشركة، أو أن يتجر في أحد فروع النشاط الذي تزاوله الشركة.
١٠. أن يكون قد أمضى ما يزيد على تسع (٩) سنوات متصلة أو منفصلة في عضوية مجلس إدارة الشركة.

٤-٤ مجلس الإدارة

١-٤-٤ الوظائف الأساسية لمجلس الإدارة

مع عدم الإخلال بصلاحيات الجمعية العامة، يتمتع مجلس إدارة الشركة بأوسع السلطات لإدارة الشركة بما يحقق أغراضها، وله رسم سياستها وتحديد استثماراتها وتصريف أعمالها وأموالها وتصريف كافة أمورها داخل المملكة العربية السعودية وخارجها.

كما يكون لمجلس الإدارة وفي الحالات التي يقدرها حق إبراء ذمة مديني الشركة من التزاماتهم طبقاً لما يحقق مصلحتها على أن يتضمن محضر مجلس الإدارة وحيثيات قراره مراعاة الشروط التالية:

- أن يكون إبراء الذمة بعد مُضي سنة كاملة على استحقاق الدين كحدٍّ أدنى
- أن يكون الإبراء لمبلغ محدد كحدٍّ أقصى لكل عام للمدين الواحد
- الإبراء حق لمجلس الإدارة ولا يجوز التفويض فيه.

بالإضافة، يتمتع مجلس الإدارة بالسلطات والصلاحيات التالية:

- الموافقة على الموازنة التقديرية للشركة (التشغيلية والرأسمالية) وميزانية الشركة السنوية والموافقة على اللوائح الداخلية والمالية والإدارية والفنية للشركة والسياسات واللوائح الخاصة بالعاملين فيها.
- تعيين مديريها، وتعيين مديري الإدارات، ورؤساء الأقسام، وتحديد صلاحياتهم، والموظفين، والعمالة العادية، والفنية، وتحديد مرتباتهم، وميزاتهم، وإبرام العقود معهم، وفصلهم وعزلهم.

علماً بأن جميع هذه الصلاحيات والسلطات داخل وخارج المملكة العربية السعودية ولمجلس إدارة أن يفوض أو يوكل نيابة عنه في حدود اختصاصه واحداً أو أكثر من أعضائه أو من الغير في اتخاذ إجراء أو تصرف معين أو القيام بعمل أو أعمال معينة وإلغاء التفويض والوكالات كلياً أو جزئياً.

ويكون للمجلس أيضاً في حدود اختصاصه أن يفوض عضواً واحداً أو أكثر من أعضائه أو من الغير في مباشرة عمل أو أعمال معينة.

٢-٤-٤ مسؤوليات أمين سر المجلس

يعين مجلس الإدارة أميناً سرّاً يختاره من بين أعضائه أو من غيرهم ويحدد مجلس الإدارة اختصاصات أمين السر ومكافأته.

٣-٤-٤ السير الذاتية لأعضاء مجلس الإدارة وأمين سر المجلس

نظرة عامة عن الخبرات والمؤهلات والمناصب الحالية والسابقة لكل عضو من أعضاء مجلس الإدارة وأمين المجلس.

١-٣-٤-٤ د. سمير سليمان العمران

العمر	٦٠ سنة
الجنسية	سعودي
المنصب الحالي	رئيس مجلس الإدارة
تاريخ التعيين	٢٠٢٢/٠٨/٠٤ م
المؤهلات العلمية	<ul style="list-style-type: none"> - حاصل على شهادة الدكتوراه في السُّنَّة وعلومها من جامعة الإمام محمد بن سعود في المملكة العربية السعودية في عام ١٩٩٧ م. - حاصل على شهادة الماجستير في السُّنَّة وعلومها من جامعة الإمام محمد بن سعود في المملكة العربية السعودية في عام ١٩٩٢ م. - حاصل على شهادة البكالوريوس في السُّنَّة وعلومها من جامعة الإمام محمد بن سعود في المملكة العربية السعودية في عام ١٩٨٩ م. - حاصل على شهادة البكالوريوس في هندسة التعدين من جامعة الملك فهد للبترول والمعادن في المملكة العربية السعودية في عام ١٩٨٤ م. - حاصل على شهادة الثانوية العامة من ثانوية الخبر في المملكة العربية السعودية في عام ١٩٧٨ م.
الخبرات العملية الحالية	<ul style="list-style-type: none"> مشرف عام في مدارس الفرسان العالمية، وهي شركة مساهمة مقفلة تأسست في المملكة العربية السعودية وتعمل في قطاع التعليم، منذ عام ٢٠١٧ م.
الخبرات العملية السابقة	<ul style="list-style-type: none"> - مستشار في مكتب معالي النائب لتعليم البنات، منذ عام ٢٠١٣ م إلى ٢٠١٧ م. - المشرف العام على برنامج مدارس الحي للأنشطة التعليمية والترويجية في مشروع الملك عبدالله بن عبدالعزيز لتطوير التعليم في المملكة العربية السعودية، منذ عام ١٩٨٤ م إلى عام ٢٠١٢ م. - مدير عام التربية والتعليم للبنات في المنطقة الشرقية في المملكة العربية السعودية، منذ عام ٢٠٠٢ م إلى عام ٢٠١١ م. - مدير عام كليات البنات في المنطقة الشرقية في المملكة العربية السعودية، في عام ٢٠٠١ م. - أستاذ مساعد بقسم الدراسات الإسلامية بجامعة الملك فهد للبترول والمعادن في المملكة العربية السعودية، منذ عام ١٩٩٦ م إلى عام ٢٠٠٠ م. - محاضر بقسم الدراسات الإسلامية والعربية بجامعة الملك فهد للبترول والمعادن في المملكة العربية السعودية، منذ عام ١٩٩٥ م إلى عام ١٩٩٦ م. - باحث علمي بمعهد البحوث بجامعة الملك فهد للبترول والمعادن في المملكة العربية السعودية، خلال عام ١٩٨٤ م.
العضويات الحالية الأخرى	<ul style="list-style-type: none"> - رئيس مجلس إدارة شركة مدارس كون العالمية، وهي شركة ذات مسؤولية محدودة تأسست في المملكة العربية السعودية وتعمل في قطاع التعليم، منذ عام ٢٠١٧ م. - عضو مجلس إدارة شركة أجواد القابضة، وهي شركة ذات مسؤولية محدودة تأسست في المملكة العربية السعودية وتعمل في مجال الاستثمار، منذ عام ٢٠١٧ م. - عضو مجلس المنطقة الشرقية في المملكة العربية السعودية، ٢٠٠٤ م إلى ٢٠١٢ م. - عضو اللجنة الشرعية العلمية في هيئة حقوق الإنسان، منذ عام ٢٠١٢ م إلى ٢٠١٧ م.

٢-٣-٤-٤ د. عمرو محمود أبو العمايم

العمر	٤٢ سنة
الجنسية	مصري
المنصب الحالي	العضو المنتدب ونائب رئيس مجلس الإدارة
تاريخ التعيين	٢٠٢٢/٠٨/٠٤م
المؤهلات العلمية	<ul style="list-style-type: none"> - حاصل على شهادة الماجستير في إدارة الأعمال من جامعة هال في المملكة المتحدة، في عام ٢٠٠٩م. - حاصل على شهادة البكالوريوس في العلوم الصيدلانية من جامعة الإسكندرية في مصر، في عام ٢٠٠٢م.
الخبرات العملية الحالية	عضو منتدب في شركة الخدمات الطبية المتخصصة، وهي شركة مساهمة مغلقة تأسست في المملكة العربية السعودية وتعمل في قطاع الرعاية الصحية، منذ عام ٢٠١١م.
الخبرات العملية السابقة	<ul style="list-style-type: none"> - متخصص في المنتج في شركة جونسون آند جونسون، وهي شركة ذات مسؤولية محدودة تأسست في المملكة العربية السعودية وتعمل في قطاع الرعاية الصحية، منذ عام ٢٠٠٧م إلى عام ٢٠١١م. - متخصص في المنتج في شركة وايت، وهي شركة ذات مسؤولية محدودة تأسست في المملكة العربية السعودية وتعمل في قطاع الأدوية، منذ عام ٢٠٠٥م إلى عام ٢٠٠٧م. - متخصص في المنتج في شركة ميرك شارب اند دوم، وهي شركة ذات مسؤولية محدودة تأسست في مصر وتعمل في قطاع الأدوية، منذ عام ٢٠٠٢م إلى عام ٢٠٠٥م.

٣-٣-٤-٤ عبدالإله عبدالله زاهد

العمر	٧٢ سنة
الجنسية	سعودي
المنصب الحالي	عضو مجلس الإدارة
تاريخ التعيين	٢٠٢٢/٠٨/٠٤م
المؤهلات العلمية	<ul style="list-style-type: none"> - حاصل على شهادة الماجستير في الإدارة والتخطيط الحضري من جامعة كاليفورنيا في الولايات المتحدة الأمريكية، في عام ١٩٧٨م. - حاصل على شهادة البكالوريوس في الإدارة والتخطيط الحضري من جامعة كاليفورنيا في الولايات المتحدة الأمريكية، في عام ١٩٧٦م.
الخبرات العملية الحالية	مدير مجموعة شركات الزاهد، وهي شركة ذات مسؤولية محدودة تأسست في المملكة العربية السعودية وتعمل في قطاع التصنيع والتجارة، منذ عام ١٩٩٠م.
الخبرات العملية السابقة	<ul style="list-style-type: none"> - رئيس لدى الشركة المتحدة الدولية للمواصلات - بدجت السعودية لتأجير السيارات، وهي شركة مساهمة مغلقة تأسست في المملكة العربية السعودية وتعمل في قطاع اللوجستيات، منذ عام ١٩٩٠م إلى عام ٢٠٠٤م. - مؤسس ورئيس مجلس الإدارة لدى الشركة المتحدة الدولية للمواصلات - بدجت السعودية لتأجير السيارات، وهي شركة مساهمة مغلقة تأسست في المملكة العربية السعودية وتعمل في قطاع اللوجستيات، منذ عام ١٩٨٠م إلى عام ١٩٩٠م. - مساعد مخطط مُدن لدى شركة أيكوم (AECOM) (سابقاً شركة دانيال ومان وجونسون وميندنهال)، وهي شركة مساهمة عامة تأسست في الولايات المتحدة الأمريكية وتعمل في قطاع العمارة والهندسة، منذ عام ١٩٧٥م إلى عام ١٩٧٧م.
العضويات الحالية الأخرى	<ul style="list-style-type: none"> - رئيس مجلس إدارة مجمع شفاء المنتزه الطبي، وهي شركة مساهمة مغلقة تأسست في المملكة العربية السعودية وتعمل في قطاع الرعاية الصحية، منذ عام ٢٠٢١م. - رئيس مجلس إدارة شركة عالم التمثيل التجاري للخدمات التجارية، وهي شركة ذات مسؤولية محدودة تأسست في المملكة العربية السعودية وتعمل في قطاع اللوجستيات، منذ عام ١٩٨٠م إلى عام ١٩٨٥م.
العضويات السابقة	<ul style="list-style-type: none"> - عضو حكومي في لجنة النقل الوطنية، وهي كيان حكومي تأسس في المملكة العربية السعودية ويعمل في قطاع اللوجستيات، منذ العام ١٩٨٠م إلى عام ١٩٨٥م. - عضو حكومي لدى تنظيم شركات تأجير السيارات، وهو كيان حكومي تأسس في المملكة العربية السعودية ويعمل في قطاع اللوجستيات، منذ العام ١٩٨٠م إلى عام ١٩٨٥م.

٤-٣-٤-٤ محمد جمال محمد المزيان

العمر	٣٣ سنة
الجنسية	سعودي
المنصب الحالي	عضو مجلس الإدارة
تاريخ التعيين	٢٠٢١/١٢/٢٨ م
المؤهلات العلمية	حاصل على شهادة الثانوية العامة من مدرسة ابن المبارك الثانوية في المملكة العربية السعودية، بين عامي ٢٠٠٦ م و ٢٠٠٧ م.
الخبرات العملية الحالية	مدير الشؤون التنظيمية في شركة الخدمات الطبية المتخصصة، وهي شركة مساهمة مغلقة تأسست في المملكة العربية السعودية تعمل في قطاع الرعاية الصحية، منذ عام ٢٠٢٢ م.
الخبرات العملية السابقة	<ul style="list-style-type: none"> - مدير الموارد البشرية والشؤون التنظيمية في شركة الخدمات الطبية المتخصصة، وهي شركة مساهمة مغلقة تأسست في المملكة العربية السعودية وتعمل في قطاع الرعاية الصحية، منذ عام ٢٠١٥ م إلى عام ٢٠٢٢ م. - مدير اللوجستيات والإدارة في شركة الخدمات الطبية المتخصصة، وهي شركة مساهمة مغلقة تأسست في المملكة العربية السعودية وتعمل في قطاع الرعاية الصحية، منذ عام ٢٠١٣ م إلى عام ٢٠١٤ م. - مدير إداري في شركة الخدمات الطبية المتخصصة، وهي شركة مساهمة مغلقة تأسست في المملكة العربية السعودية وتعمل في قطاع الرعاية الصحية، منذ عام ٢٠١١ م إلى عام ٢٠١٢ م. - مستشار في شركة مساعد المزيان، وهي شركة ذات مسؤولية محدودة تأسست في المملكة العربية السعودية وتعمل في قطاع المقاولات، منذ عام ٢٠١٠ م إلى عام ٢٠١١ م. - مستشار تعليمي في شركة ماليزيا غايت (Malaysia Gate)، وهي شركة ذات مسؤولية محدودة تأسست في ماليزيا وتعمل في مجال الاستشارات التعليمية، منذ عام ٢٠٠٨ م إلى عام ٢٠٠٩ م.

٥-٣-٤-٤ محمد سليمان الحربي

العمر	٥٧
الجنسية	سعودي
المنصب الحالي	عضو مجلس الإدارة
تاريخ التعيين	٢٠٢٢/٠٨/٠٤ م
المؤهلات العلمية	<ul style="list-style-type: none"> - خاضع لبرنامج التدريب الإداري في المالية، من بنك تشيس مانهاتن في الولايات المتحدة الأمريكية، في عام ١٩٩٥ م. - حاصل على شهادة البكالوريوس في علوم الهندسة الصناعية من جامعة ولاية نيومكسيكو في الولايات المتحدة الأمريكية، في عام ١٩٩٢ م.
الخبرات العملية الحالية	مستشار أعمال لدى شركة مجموعة الزميل القابضة، وهي شركة ذات مسؤولية محدودة تأسست في المملكة العربية السعودية، وتعمل في مجال الاستشارات، منذ عام ٢٠١٣ م.
الخبرات العملية السابقة	<ul style="list-style-type: none"> - الرئيس التنفيذي لدى شركة تكوين المتطورة للصناعات، وهي شركة مساهمة عامة تأسست في المملكة العربية السعودية وتعمل في قطاع التصنيع، منذ عام ٢٠١٠ م إلى عام ٢٠١٢ م. - رئيس لدى الشركة السعودية الألمانية للمنتجات غير المغزولة، وهي شركة ذات مسؤولية محدودة تأسست في المملكة العربية السعودية وتعمل في قطاع التصنيع، منذ عام ١٩٩٨ م إلى عام ٢٠١٠ م. - مدير مشروع لدى صندوق التنمية الصناعية السعودي، وهي مؤسسة حكومية تأسست في المملكة العربية السعودية وتعمل في قطاع الاستثمارات، منذ عام ١٩٩٤ م إلى عام ١٩٩٨ م.
العضويات الحالية الأخرى	<ul style="list-style-type: none"> - رئيس مجلس إدارة شركة زجاج جارديان الدولية، وهي شركة ذات مسؤولية محدودة تأسست في المملكة العربية السعودية وتعمل في قطاع التصنيع، منذ عام ٢٠٢١ م. - عضو مجلس إدارة ورئيس لجنة الترشيدات والمكافآت لدى شركة جاز العربية للخدمات، وهي شركة مساهمة عامة تأسست في المملكة العربية السعودية وتعمل في مجال الاستشارات، منذ عام ٢٠١٩ م. - عضو مجلس إدارة ورئيس لجنة المراجعة لدى شركة الصناعات الزجاجية الوطنية، وهي شركة مساهمة عامة تأسست في المملكة العربية السعودية وتعمل في قطاع التصنيع، منذ عام ٢٠١٨ م. - عضو في مجلس إدارة شركة الأمانات العربية، وهي شركة ذات مسؤولية محدودة تأسست في المملكة العربية السعودية وتعمل في قطاع التصنيع، منذ عام ٢٠١٦ م. - عضو مجلس إدارة وعضو في لجنة المراجعة لدى شركة مشاركة المالية، وهي شركة ذات مسؤولية محدودة تأسست في المملكة العربية السعودية وتعمل في قطاع الاستثمارات، منذ عام ٢٠١٥ م. - عضو مجلس إدارة ورئيس لجنة المراجعة لدى شركة الزامل للصناعة، وهي شركة مساهمة عامة تأسست في المملكة العربية السعودية وتعمل في قطاع التصنيع، منذ عام ٢٠١٣ م. - عضو في مجلس إدارة شركة المواهب الوطنية، وهي شركة ذات مسؤولية محدودة تأسست في المملكة العربية السعودية وتعمل في مجال الاستشارات، منذ عام ٢٠١٢ م.

٦-٣-٤-٤ طلال عبداللطيف العبدالكريم

العمر	٤٥
الجنسية	سعودي
المنصب الحالي	عضو مجلس الإدارة
تاريخ التعيين	٢٠٢١/١٢/٢٨ م
المؤهلات العلمية	<ul style="list-style-type: none"> - حاصل على شهادة البكالوريوس في إدارة الأعمال من جامعة الملك فيصل في المملكة العربية السعودية في عام ٢٠١٦ م. - حاصل على شهادة دبلوم في المبيعات من معهد الإدارة العامة في المملكة العربية السعودية في عام ١٩٩٨ م.
الخبرات العملية الحالية	<ul style="list-style-type: none"> - مدير في شركة عناية الرابعة للاستثمار، وهي شركة شخص واحد وهي شركة ذات مسؤولية محدودة تأسست في المملكة العربية السعودية وتعمل في مجال الاستثمار، منذ عام ٢٠٢١ م. - مدير في شركة عناية الثالثة للاستثمار، وهي شركة شخص واحد وهي ذات مسؤولية محدودة تأسست في المملكة العربية السعودية وتعمل في مجال الاستثمار، منذ عام ٢٠٢١ م. - مدير في شركة مشروع الأطعمة الثانية لتجارة الأغذية، وهي شركة ذات مسؤولية محدودة تأسست في المملكة العربية السعودية وتعمل في مجال الاستثمار، منذ عام ٢٠٢٠ م. - مدير في شركة مشروع الأطعمة لتجارة الأغذية، وهي شركة شخص واحد وهي شركة ذات مسؤولية محدودة تأسست في المملكة العربية السعودية وتعمل في مجال الاستثمار، منذ عام ٢٠١٩ م. - مستشار العضو المنتدب والرئيس التنفيذي في شركة الخير كابيتال، وهي شركة مساهمة مغلقة تأسست في المملكة العربية السعودية وتعمل في مجال الاستثمار، منذ عام ٢٠١٢ م. - مدير في شركة الرعاية الصحية الثانية للتجارة، وهي شركة شخص واحد وهي شركة ذات مسؤولية محدودة تأسست في المملكة العربية السعودية وتعمل في مجال الاستثمار، منذ عام ٢٠١٩ م. - مدير في شركة رعاية الخير العقارية، وهي شركة ذات مسؤولية محدودة تأسست في المملكة العربية السعودية وتعمل في مجال العقارات، منذ عام ٢٠١٦ م.
الخبرات العملية السابقة	<ul style="list-style-type: none"> - نائب الرئيس في شركة الخليج للتأثير، وهي شركة ذات مسؤولية محدودة تأسست في المملكة العربية السعودية وتعمل في مجال الأثاث والتجهيزات المكتبية منذ عام ٢٠٠٦ م إلى عام ٢٠١٢ م.
العضويات الحالية الأخرى	<ul style="list-style-type: none"> - عضو مجلس إدارة لدى شركة دنانير لتقنية المعلومات، وهي شركة ذات مسؤولية محدودة تأسست في المملكة العربية السعودية وتعمل في مجال تقنية المعلومات، منذ عام ٢٠٢٢ م.

٤-٤-٤ أمين سر مجلس الإدارة

تم تعيين الأستاذ محمد جمال المضيان كأمين سر لمجلس الإدارة بموجب قرار مجلس الإدارة بالتمرير رقم (١) بتاريخ ٢٠٢٢/٠٨/١١ م، ويختص أمين سر المجلس بتسجيل محاضر اجتماعات مجلس الإدارة وتدوين القرارات الصادرة عن هذه الاجتماعات وحفظها في سجل خاص والاحتفاظ بذلك السجل وتحديثه والقيام بأية مهام يوكلها إليه مجلس الإدارة.

يرجى مراجعة القسم رقم (٤-٣-٤-٤) من هذه النشرة لتفاصيل أكثر فيما يتعلق بخبرات محمد جمال المضيان ومؤهلاته ومناصبه الحالية والسابقة.

0-٤ الإدارة التنفيذية

١-0-٤ أعضاء الإدارة التنفيذية

يتكون فريق الإدارة التنفيذية للشركة من كوادر متمرسه وعلى قدر عالٍ من الكفاءة والمهنية العالية تشمل عناصر سعودية وغير سعودية ممن يتمتعون بقدر عالٍ من المعرفة والخبرة في قطاع الرعاية الصحية. ويتألف فريق الإدارة العليا للشركة حالياً من تسعة (٩) أعضاء كما هو موضح بالجدول التالي:

الجدول رقم (٤-٤): أعضاء الإدارة العليا للشركة

م	الاسم	العمر	الجنسية	المنصب	تاريخ التعيين	الملكية المباشرة (قبل الطرح)		الملكية غير المباشرة (قبل الطرح)		الملكية المباشرة (بعد الطرح)		الملكية غير المباشرة (بعد الطرح)	
						النسبة	العدد	النسبة	العدد	النسبة	العدد	النسبة	العدد
١	د. عمرو محمود أبو العمايم*	٤٢	مصري	العضو المنتدب	٢٠١١/٠٣/١٤م	لا	لا	١,٥٢%	٥٣,٦٢٩	لا	لا	٠,٧٧%	٢٦,٨١٥
٢	محمد جمال المضيان**	٣٢	سعودي	مدير الشؤون التنظيمية	٢٠٢٢/٠٢/٠١م	لا	لا	٢,٥٠%	٨٧,٥٠٠	لا	لا	٢,٢٥%	٧٨,٧٥٠
٣	تامر محمود العقاد	٥٠	مصري	مدير الشؤون المالية	٢٠٢٢/٠٣/٠٦م	لا	لا	لا	لا يوجد	لا	لا	لا يوجد	لا يوجد
٤	طارق مصطفى جمعه	٤٢	مصري	مدير المبيعات (الاختصاصات الفرعية)	٢٠٢٠/٠١/٠١م	لا	لا	لا	لا يوجد	لا	لا	لا يوجد	لا يوجد
٥	بندر عبدالعزيز السعيد	٣٩	سعودي	مدير الموارد البشرية	٢٠٢٢/٠١/٠١م	لا	لا	لا	لا يوجد	لا	لا	لا يوجد	لا يوجد
٦	عمرو شريف ذهني	٤٤	مصري	مدير جراحة العظام	٢٠٢٠/٠١/٠١م	لا	لا	لا	لا يوجد	لا	لا	لا يوجد	لا يوجد
٧	محمد علي عبدالرحمن	٤٠	مصري	مدير المبيعات (الجراحة العامة)	٢٠٢٠/٠١/٠١م	لا	لا	لا	لا يوجد	لا	لا	لا يوجد	لا يوجد
٨	معتز عبد المنعم محمد	٤٢	مصري	مدير إدارة التشغيل	٢٠٢٢/٠١/٠١م	لا	لا	لا	لا يوجد	لا	لا	لا يوجد	لا يوجد
٩	شريف محمود أحمد	٤٣	مصري	مدير تطوير الأعمال	٢٠٢٢/٠٧/٠٣م	لا	لا	لا	لا يوجد	لا	لا	لا يوجد	لا يوجد

المصدر: الشركة

* يملك د. عمرو محمود أبو العمايم نسبة ملكية غير مباشرة قدرها ١,٥٢% في المصدر نتيجة نسبة ملكية غير مباشرة في شركة الرعاية الصحية الثانية للتجارة قدرها ٢٣,٨% التي بدورها تملك ٤٠% من أسهم المصدر.

** يملك الأستاذ محمد جمال المضيان نسبة ملكية غير مباشرة قدرها ٢,٥٠% في المصدر نتيجة نسبة ملكية مباشرة قدرها ٥% في شركة العمران القابضة (أحد المساهمين الكبار) التي بدورها تملك ٥٠% من أسهم المصدر.

وفيما يلي ملخص السيرة الذاتية لأعضاء الإدارة التنفيذية:

١-١-0-٤ د. عمرو محمود أبو العمايم

يرجى مراجعة القسم رقم (٤-٤-٢-٢) من هذه النشرة لتفاصيل أكثر فيما يتعلق بخبرات عمرو محمود أبو العمايم ومؤهلاته ومناصبه الحالية والسابقة.

٢-١-0-٤ محمد جمال المضيان

يرجى مراجعة القسم رقم (٤-٤-٣-٤) من هذه النشرة لتفاصيل أكثر فيما يتعلق بخبرات محمد جمال المضيان ومؤهلاته ومناصبه الحالية والسابقة.

٣-١-٥-٤ تامر محمود العقاد

العمر:	٥٠ سنة
الجنسية:	مصري
المنصب الحالي:	مدير الشؤون المالية
تاريخ التعيين:	٢٠٢٢/٠٣/٠٦ م
المؤهلات العلمية:	<ul style="list-style-type: none"> - حاصل على شهادة الماجستير في إدارة الأعمال من جامعة كارديف متروبوليتان، في مقاطعة ويلز، المملكة المتحدة، في عام ٢٠٢١ م. - حاصل على شهادة البكالوريوس في المحاسبة من جامعة القاهرة في مصر في عام ١٩٩٣ م.
الخبرات العملية الحالية:	<ul style="list-style-type: none"> - مدير الشؤون المالية في شركة الخدمات الطبية المتخصصة، وهي شركة مساهمة مغلقة تأسست في المملكة العربية السعودية وتعمل في قطاع الرعاية الصحية، منذ عام ٢٠٢٢ م. - مدير الشؤون المالية في شركة ماجد الفطيم العقارية، وهي شركة ذات مسؤولية محدودة تأسست في المملكة العربية السعودية وتعمل في قطاع العقارات، منذ عام ٢٠١٥ م إلى عام ٢٠٢٢ م. - مدير الشؤون المالية لمصر في شركة ماجد الفطيم العقارية، وهي شركة ذات مسؤولية محدودة تأسست في مصر وتعمل في قطاع العقارات، منذ عام ٢٠١٢ م إلى عام ٢٠١٥ م. - مدير المحاسبة في شركة يوناييتد كونستراكشن، وهي شركة ذات مسؤولية محدودة تأسست في مصر وتعمل في قطاع البناء، منذ عام ٢٠٠٨ م إلى عام ٢٠١١ م. - مدير المحاسبة في شركة السكر المتحدة، وهي شركة ذات مسؤولية محدودة تأسست في مصر وتعمل في قطاع السلع الاستهلاكية السريعة التداول، منذ عام ٢٠٠٥ م إلى عام ٢٠٠٨ م. - المشرف على دفتر الأستاذ العام وإعداد التقارير لدى شركة بيبسي كولا مصر، وهي شركة مساهمة مغلقة تأسست في مصر وتعمل في قطاع التصنيع، منذ عام ١٩٩٩ م إلى عام ٢٠٠٥ م. - محاسب في شركة نستله مصر، وهي شركة مساهمة مغلقة تأسست في مصر وتعمل في قطاع السلع الاستهلاكية السريعة التداول، منذ عام ١٩٩٧ م إلى عام ١٩٩٩ م. - محاسب في شركة تيستي فودز مصر، وهي شركة مساهمة مغلقة تأسست في مصر وتعمل في قطاع السلع الاستهلاكية السريعة التداول، منذ عام ١٩٩٦ م إلى عام ١٩٩٧ م. - محاسب في شركة ميراکو كاربير، وهي شركة ذات مسؤولية محدودة تأسست في مصر وتعمل في قطاع توزيع المكيفات، منذ عام ١٩٩٤ م إلى عام ١٩٩٦ م.

٤-١-٥-٤ طارق مصطفى جمعه

العمر:	٤٢ سنة
الجنسية:	مصري
المنصب الحالي:	مدير المبيعات (الاختصاصات الفرعية)
تاريخ التعيين:	٢٠٢٠/٠١/٠١ م
المؤهلات العلمية:	حاصل على شهادة البكالوريوس في الصيدلة من جامعة الإسكندرية في مصر، في عام ٢٠٠٣ م.
الخبرات العملية الحالية:	<ul style="list-style-type: none"> - مدير المبيعات في شركة الخدمات الطبية المتخصصة، وهي شركة مساهمة مغلقة تأسست في المملكة العربية السعودية وتعمل في قطاع الرعاية الصحية، منذ عام ٢٠٢٠ م.
الخبرات العملية السابقة:	<ul style="list-style-type: none"> - مدير المبيعات في شركة الخدمات الطبية المتخصصة، وهي شركة مساهمة مغلقة تأسست في المملكة العربية السعودية وتعمل في قطاع الرعاية الصحية، منذ عام ٢٠١٤ م إلى عام ٢٠١٩ م. - مدير مبيعات في شركة الخليج الطبية المحدودة، وهي شركة ذات مسؤولية محدودة تأسست في المملكة العربية السعودية وتعمل في قطاع الرعاية الصحية، منذ عام ٢٠١١ م إلى عام ٢٠١٤ م. - متخصص في المنتج لدى شركة الخليج الطبية المحدودة، وهي شركة ذات مسؤولية محدودة تأسست في المملكة العربية السعودية وتعمل في قطاع الرعاية الصحية، منذ عام ٢٠٠٨ م إلى عام ٢٠١١ م. - ممثل مبيعات طبية لدى شركة نوفارتيس السعودية المحدودة، وهي شركة ذات مسؤولية محدودة تأسست في المملكة العربية السعودية وتعمل في قطاع الأدوية، منذ عام ٢٠٠٤ م إلى عام ٢٠٠٨ م.

0-1-0-ع بندر عبدالعزيز السعيد

العمر	٢٨ سنة
الجنسية	سعودي
المنصب الحالي	مدير الموارد البشرية
تاريخ التعيين	٢٠٢٢/٠١/٠١م
المؤهلات العلمية	حاصل على شهادة البكالوريوس في إدارة الأعمال من جامعة الملك عبدالعزيز في المملكة العربية السعودية في عام ٢٠٠٧م.
الخبرات العملية الحالية	مدير الموارد البشرية في شركة الخدمات الطبية المتخصصة، وهي شركة مساهمة مغلقة تأسست في المملكة العربية السعودية وتعمل في قطاع الرعاية الصحية، منذ عام ٢٠٢٢م.
الخبرات العملية السابقة	<ul style="list-style-type: none"> - مدير إدارة التحصيل لدى شركة الخدمات الطبية المتخصصة، وهي شركة مساهمة مغلقة تأسست في المملكة العربية السعودية وتعمل في قطاع الرعاية الصحية، منذ عام ٢٠١٧م إلى عام ٢٠٢٢م. - ممثل التحصيل والعلاقات الحكومية لدى شركة الخدمات الطبية المتخصصة، وهي شركة مساهمة مغلقة تأسست في المملكة العربية السعودية وتعمل في قطاع الرعاية الصحية، منذ عام ٢٠١٤م إلى عام ٢٠١٧م. - مشرف على الأعمال الإدارية لدى البنك الأول، وهو شركة مساهمة مغلقة تأسست في المملكة العربية السعودية وتعمل في القطاع المصرفي، منذ عام ٢٠١٢م إلى عام ٢٠١٤م. - مدير مبيعات التجزئة لدى مجموعة سامبا المالية، وهي شركة مساهمة عامة تأسست في المملكة العربية السعودية وتعمل في القطاع المصرفي، منذ عام ٢٠١٠م إلى عام ٢٠١٢م. - مسؤول حسابات ووكيل قانوني لدى شركة عبداللطيف جميل، وهي شركة مساهمة مغلقة تأسست في المملكة العربية السعودية وتعمل في المجال الاستثماري، منذ عام ٢٠٠٧م إلى عام ٢٠١٠م.

٦-1-0-ع محمد علي عبدالرحمن

العمر	٤٠ سنة
الجنسية	مصري
المنصب الحالي	مدير المبيعات (الجراحة العامة)
تاريخ التعيين	٢٠٢٠/٠١/٠١م
المؤهلات العلمية	حاصل على شهادة البكالوريوس في العلوم الصيدلانية من كلية الصيدلة بجامعة القاهرة في مصر في عام ٢٠٠٢م.
الخبرات العملية الحالية	مدير المبيعات في شركة الخدمات الطبية المتخصصة، وهي شركة مساهمة مغلقة تأسست في المملكة العربية السعودية وتعمل في قطاع الرعاية الصحية، منذ عام ٢٠٢٠م.
الخبرات العملية السابقة	<ul style="list-style-type: none"> - مدير قسم المبيعات والتسويق لدى شركة الخدمات الطبية المتخصصة، وهي شركة مساهمة مغلقة تأسست في المملكة العربية السعودية وتعمل في قطاع الرعاية الصحية، منذ عام ٢٠١٨م إلى عام ٢٠٢٠م. - مدير إقليمي لدى شركة الخدمات الطبية المتخصصة، وهي شركة مساهمة مغلقة تأسست في المملكة العربية السعودية وتعمل في قطاع الرعاية الصحية، منذ عام ٢٠١٦م إلى عام ٢٠١٨م. - مدير إقليمي لدى شركة نوفارتيس السعودية المحدودة، وهي شركة ذات مسؤولية محدودة تأسست في المملكة العربية السعودية وتعمل في قطاع الرعاية الصحية، منذ عام ٢٠١٢م إلى عام ٢٠١٦م. - متخصص أول في المنتج لدى شركة نوفارتيس السعودية المحدودة، وهي شركة ذات مسؤولية محدودة تأسست في المملكة العربية السعودية وتعمل في قطاع الرعاية الصحية، منذ عام ٢٠٠٥م إلى عام ٢٠١٢م. - متخصص أول في المنتج لدى شركة جلاكسو سميثكلين، وهي شركة مساهمة مغلقة تأسست في مصر وتعمل في قطاع الرعاية الصحية، منذ عام ٢٠٠٢م إلى عام ٢٠٠٥م.

٤-١-٧ عمرو شريف أنور ذهني

العمر	٤٤ سنة
الجنسية	مصري
المنصب الحالي	مدير جراحة العظام
تاريخ التعيين	٢٠٢٠/٠١/٠١م
المؤهلات العلمية	حاصل على شهادة البكالوريوس في الطب البيطري من جامعة القاهرة بمصر، في عام ٢٠٠٠م.
الخبرات العملية الحالية	مدير جراحة العظام في شركة الخدمات الطبية المتخصصة، وهي شركة مساهمة مغلقة تأسست في المملكة العربية السعودية وتعمل في قطاع الرعاية الصحية، منذ عام ٢٠٢٠م.
الخبرات العملية السابقة	<ul style="list-style-type: none"> - مدير مبيعات لدى شركة الخدمات الطبية المتخصصة، وهي شركة مساهمة مغلقة تأسست في المملكة العربية السعودية وتعمل في قطاع الرعاية الصحية، منذ عام ٢٠١٤م إلى عام ٢٠٢٠م. - مدير مبيعات في شركة كونمد (CONMED)، وهي شركة ذات مسؤولية محدودة تأسست في مصر وتعمل في قطاع الأدوية، منذ عام ٢٠١٢م إلى عام ٢٠١٤م. - متخصص في المنتج لدى شركة جونسون آند جونسون، وهي شركة عامة محدودة تأسست في المملكة العربية السعودية وتعمل في قطاع الرعاية الصحية، منذ عام ٢٠٠٦م إلى عام ٢٠١٢م. - ممثل مبيعات طبية لدى شركة نيكوميد، وهي شركة خاصة محدودة تأسست في المملكة العربية السعودية وتعمل في قطاع الرعاية الصحية، منذ عام ٢٠٠٣م إلى عام ٢٠٠٦م. - ممثل مبيعات طبية وقائد فريق لدى شركة رانباكسي، وهي شركة مساهمة عامة تأسست في مصر وتعمل في قطاع الأدوية، منذ عام ٢٠٠٠م إلى عام ٢٠٠٣م.

٤-١-٨ معتز عبدالمنعم محمد

العمر	٤٢ سنة
الجنسية	مصري
المنصب الحالي	مدير إدارة التشغيل
تاريخ التعيين	٢٠٢٢/٠١/٠١م
المؤهلات العلمية	حاصل على شهادة البكالوريوس في علوم الصيدلة من جامعة القاهرة في مصر في عام ٢٠٠٣م.
الخبرات العملية الحالية	مدير تطوير الأعمال في شركة الخدمات الطبية المتخصصة، وهي شركة مساهمة مغلقة تأسست في المملكة العربية السعودية وتعمل في قطاع الرعاية الصحية، منذ عام ٢٠٢٢م.
الخبرات العملية السابقة	<ul style="list-style-type: none"> - مدير عمليات البيع في شركة الخدمات الطبية المتخصصة، وهي شركة مساهمة مغلقة تأسست في المملكة العربية السعودية وتعمل في قطاع الرعاية الصحية، منذ عام ٢٠٢٠م إلى عام ٢٠٢٢م. - مدير المبيعات الوطنية في شركة الخدمات الطبية المتخصصة، وهي شركة مساهمة مغلقة تأسست في المملكة العربية السعودية وتعمل في قطاع الرعاية الصحية، منذ عام ٢٠١٦م إلى عام ٢٠٢٠م. - مدير إقليمي في شركة الخدمات الطبية المتخصصة، وهي شركة مساهمة مغلقة تأسست في المملكة العربية السعودية وتعمل في قطاع الرعاية الصحية، منذ عام ٢٠١٤م إلى عام ٢٠١٦م. - مدير الحسابات الرئيسة في شركة الخدمات الطبية المتخصصة، وهي شركة مساهمة مغلقة تأسست في المملكة العربية السعودية وتعمل في قطاع الرعاية الصحية، منذ عام ٢٠١٣م إلى عام ٢٠١٤م. - متخصص في المنتج في شركة الخدمات الطبية المتخصصة، وهي شركة مساهمة مغلقة تأسست في المملكة العربية السعودية وتعمل في قطاع الرعاية الصحية، منذ عام ٢٠١١م إلى عام ٢٠١٣م. - ممثل مبيعات طبية في شركة سانوفي-أفنتس السعودية، وهي شركة مساهمة مغلقة تأسست في المملكة العربية السعودية وتعمل في قطاع الرعاية الصحية، منذ عام ٢٠٠٧م إلى عام ٢٠١١م. - ممثل مبيعات طبية في شركة سانوفي-أفنتس المصرية، وهي شركة مساهمة مغلقة تأسست في مصر وتعمل في قطاع الرعاية الصحية، منذ عام ٢٠٠٦م إلى عام ٢٠٠٧م. - متخصص في المنتج لدى المكتب العلمي - مقدم رعاية غير منظم، وهي شركة ذات مسؤولية محدودة تأسست في مصر وتعمل في مجال توزيع الأجهزة الطبية، منذ عام ٢٠٠٥م إلى عام ٢٠٠٦م. - متدرّب لدى صيدلية مستشفى الصفا، وهي شركة شخص واحد ذات مسؤولية محدودة تأسست في مصر وتعمل في مجال الأدوية، منذ عام ٢٠٠٣م إلى عام ٢٠٠٥م. - متدرّب لدى صيدلية الجامعة العربية، وهي شركة شخص واحد ذات مسؤولية محدودة تأسست في مصر وتعمل في مجال الأدوية، منذ عام ٢٠٠٢م إلى عام ٢٠٠٥م.

٩-١-٠-٤ شريف محمود أحمد

العمر	٤٣ سنة
الجنسية	مصري
المنصب الحالي	مدير تطوير الأعمال
تاريخ التعيين	٢٠٢٢/٠٧/٠٣ م
المؤهلات العلمية	<ul style="list-style-type: none"> - حاصل على شهادة الماجستير في إدارة الأعمال من جامعة (IE Business School) في إسبانيا في عام ٢٠١٣ م. - حاصل على شهادة البكالوريوس في الهندسة الكهربائية من جامعة الإسكندرية في مصر في عام ٢٠٠٢ م.
الخبرات العملية الحالية	مدير تطوير الأعمال في شركة الخدمات الطبية المتخصصة، وهي شركة مساهمة مقفلة تأسست في المملكة العربية السعودية وتعمل في قطاع الرعاية الصحية، منذ عام ٢٠٢٢ م.
الخبرات العملية السابقة	<ul style="list-style-type: none"> - مدير مبيعات لدى شركة دراجر العربية، وهي شركة ذات مسؤولية محدودة تأسست في المملكة العربية السعودية وتعمل في قطاع الرعاية الصحية، منذ عام ٢٠٢٠ م إلى عام ٢٠٢٢ م. - مدير مبيعات لدى شركة فريزينيوس ميديكال كير، وهي شركة ذات مسؤولية محدودة تأسست في المملكة العربية السعودية وتعمل في قطاع الرعاية الصحية، خلال عام ٢٠٢٠ م. - مدير قسم الموجات فوق الصوتية وحلول الرعاية الحياتية لدى شركة جنرال إلكتريك للرعاية الصحية، وهي شركة ذات مسؤولية محدودة تأسست في المملكة العربية السعودية وتعمل في قطاع الرعاية الصحية، منذ عام ٢٠١٧ م إلى عام ٢٠٢٠ م. - مدير قسم الموجات فوق الصوتية لدى شركة جنرال إلكتريك للرعاية الصحية، وهي شركة ذات مسؤولية محدودة تأسست في المملكة العربية السعودية وتعمل في قطاع الرعاية الصحية، منذ عام ٢٠١٤ م إلى عام ٢٠١٧ م. - مدير قسم التخدير والعناية المركزة لدى شركة الخليج الطبية المحدودة، وهي شركة ذات مسؤولية محدودة تأسست في المملكة العربية السعودية وتعمل في قطاع الرعاية الصحية، منذ عام ٢٠١٠ م إلى عام ٢٠١٤ م. - مدير وحدة المنتج - وحدة العناية المركزة لدى شركة الخليج الطبية المحدودة، وهي شركة ذات مسؤولية محدودة تأسست في المملكة العربية السعودية وتعمل في قطاع الرعاية الصحية، منذ عام ٢٠٠٧ م إلى عام ٢٠٠٩ م. - مهندس مبيعات وخدمات لدى شركة الخليج الطبية المحدودة، وهي شركة ذات مسؤولية محدودة تأسست في المملكة العربية السعودية وتعمل في قطاع الرعاية الصحية، منذ عام ٢٠٠٤ م إلى عام ٢٠٠٦ م. - مهندس مبيعات لدى شركة الإسكندرية، وهي شركة ذات مسؤولية محدودة تأسست في مصر وتعمل في مجال استخراج النفط، خلال عام ٢٠٠٤ م.

٦-٤ لجان مجلس الإدارة

تلتزم الشركة بكافة متطلبات الحوكمة الإلزامية الواردة في نظام الشركات، وتمثل سياسة الشركة في تبني معايير متقدمة في حوكمة الشركات بما في ذلك من فصل لمسؤوليات ومهام مجلس الإدارة والإدارة التنفيذية والسياسات التي تضمن عمل مجلس إدارة الشركة بما يحقق مصالح المساهمين.

١-٦-٤ لجنة المراجعة

وافقت الجمعية العامة غير العادية في اجتماعها الذي انعقد بتاريخ ٠٦/٠١/١٤٤٤هـ (الموافق ٠٨/٠٤/٢٠٢٢م) على تشكيل لجنة مراجعة وتحديد مهامها وضوابط عملها ومكافآت أعضائها ومدة عضويتهم.

١-١-٦-٤ مهام ومسؤوليات اللجنة

تختص لجنة المراجعة بمراقبة أعمال الشركة والتحقق من سلامة ونزاهة التقارير والقوائم المالية وأنظمة الرقابة الداخلية فيها، وتشمل مهام اللجنة بصفة خاصة ما يلي:

١-١-٦-٤-١ فيما يتعلق بالقوائم المالية

١. مراجعة ومراقبة سلامة البيانات المالية للشركة بما في ذلك القوائم المالية المرحلية والنصف سنوية والسنوية للشركة وأي إعلان رسمي آخر يتعلق بأدائها المالي. بالإضافة إلى مراجعة ملخص البيانات المالية والعهود المالية للجهات الرقابية وأي معلومات مالية واردة في مستندات أخرى معينة، مثل الإعلانات ذات الطبيعة الحساسة للسعر.
٢. مراجعة والاطلاع عند الضرورة على:

أ. اتساق السياسات المحاسبية وأي تغييرات عليها على أساس سنوي وعبر الشركة؛

ب. والطرق المستخدمة لحسبة المعاملات الجوهرية أو غير عادية حيث يمكن استخدام طرق مختلفة؛

- ج. وما إذا كانت الشركة قد اتبعت معايير المحاسبة المناسبة وقدمت التقديرات والأحكام المناسبة، مع مراعاة آراء مراجع الحسابات؛
- د. وضوح الإفصاح في القوائم المالية للشركة والسياق الذي يتم فيه إعداد البيانات؛
- هـ. وأي تعديلات جوهرية ناتجة عن المراجعة؛
- و. والامتثال بمتطلبات القانونية والتنظيمية الأخرى؛
- ز. وفعالية تقييم الشركة للمخاطر.

٢-١-١-٦-٤ فيما يتعلق بمراجع الحسابات

١. النظر وتوصية مجلس الإدارة بتعيين وإعادة تعيين مراجعي الحسابات وعزلهم، وفي حالة استقالة مراجع الحسابات، يتعين على لجنة المراجعة النظر على الأسباب المؤدية إلى ذلك وتحديد ما إذا كان يلزم اتخاذ أي إجراء.
٢. الإشراف على العلاقة مع مراجع الحسابات بما في ذلك (على سبيل المثال لا الحصر):
 - أ. توصيات بشأن مكافآتهم والموافقة عليها، سواء كانت أتعاب خدمات مراجعة أو غير ذلك، وأن مستوى الرسوم مناسب لتمكين إجراء المراجعة المناسبة؛
 - ب. والموافقة على شروط تكليفهم، بما في ذلك أي خطاب ارتباط صادر في بداية كل مراجعة ونطاق المراجعة؛
 - ج. والتقييم السنوي لاستقلاليتهم وموضوعيتهم مع مراعاة المتطلبات المهنية والتنظيمية ذات الصلة والعلاقة مع المراجع ككل، بما في ذلك تقديم أي خدمات غير متعلقة بالمراجعة؛
 - د. ولأخذ في الاعتبار مخاطر انسحاب مراجع حسابات الشركة الحالي من السوق.
٣. مراجعة خطة مراجع حسابات الشركة وأعماله، والتحقق من امتثاله بنطاق أعمال المراجعة.
٤. مراجعة تقارير مراجع الحسابات وملاحظاته على القوائم المالية، إن وجدت.

٣-١-١-٦-٤ فيما يتعلق بضمان الالتزام

١. مراجعة فعالية نظام المراقبة والتزام الشركة بالأنظمة واللوائح ونتائج تحقيق الإدارة ومتابعتها (بما في ذلك أي إجراء تأديبي) لأي حالات عدم امتثال.
٢. مراجعة نتائج أي فحوصات صادرة من الجهات الرقابية وأي ملاحظات من مراجع الحسابات.
٣. مراجعة عقود الشركة والتعاملات المقترحة مع الأطراف ذوي العلاقة، وتقديم توصيات لمجلس الإدارة بخصوص ذلك.

٢-١-٦-٤ أعضاء لجنة المراجعة

الجدول رقم (٤-٥): أعضاء لجنة المراجعة

الاسم	الصفة
د. رافيش محمد تاتلي	رئيس - مستقل
د. عبدالله سليمان العمران	عضو - غير تنفيذي
ابهيشيك أشوك شارما	عضو - غير تنفيذي

المصدر: الشركة

١-٢-١-٦-٤ السير الذاتية لأعضاء لجنة المراجعة:

١-١-٢-١-٦-٤ د. رافيش محمد تاتلي

العمر:	٥٢ سنة
الجنسية:	هندي
المنصب الحالي:	رئيس لجنة المراجعة
تاريخ التعيين:	٢٠٢٢/٠٨/٠٤ م
المؤهلات العلمية:	<ul style="list-style-type: none"> - حاصل على شهادة الدكتوراه في المالية من جامعة مركز الإدارة السويسري (SMC) في سويسرا في عام ٢٠١٥ م. - حاصل على شهادة البكالوريوس في الإحصاء من جامعة مومباي في الهند في عام ١٩٩٠ م.
المؤهلات المهنية:	<ul style="list-style-type: none"> - حاصل على شهادة علاقات المستثمرين المعتمدة من جمعية علاقات المستثمرين في المملكة المتحدة في عام ٢٠١٩ م. - محاسب قانوني عام وعضو في هيئة المحاسبة المهنية للمحاسبين للقانونيين في أستراليا في عام ٢٠١٦ م. - محقق احتيال معتمد من جمعية المحققين المعتمدين للاحتيال الأمريكية في عام ٢٠٠٤ م. - مدقق داخلي معتمد من المعهد الأمريكي للمدققين الداخليين في عام ٢٠٠٣ م. - عضو في معهد المحاسبين القانونيين بإنجلترا وويلز في عام ١٩٩٦ م. - حاصل على شهادة محاسب قانوني من معهد المحاسبين القانونيين في الهند، بين العامين ١٩٩٢ م و ١٩٩٦ م.
المناصب العملية الحالية:	المدير المالي للمجموعة لدى الشركة المتحدة الدولية للمواصلات، وهي شركة مساهمة عامة تأسست في المملكة العربية السعودية وتعمل في قطاع اللوجستيات/النقل، منذ عام ٢٠٠٢ م.
المناصب العملية السابقة:	<ul style="list-style-type: none"> - مراجع حسابات لدى شركة إرنست ويونغ وشركاهم (محاسبون قانونيون)، وهي شركة تضامنية تأسست في المملكة العربية السعودية وتعمل في قطاع الاستشارات والمراجعة المالية، منذ عام ١٩٩٧ م إلى عام ٢٠٠٢ م. - مراجع حسابات أول لدى شركة B.P. Jain & Co، وهي شركة ذات مسؤولية محدودة تأسست في الهند وتعمل في مجال الاستشارات والمراجعة المالية، منذ عام ١٩٩٥ م إلى عام ١٩٩٧ م.
العضويات الحالية الأخرى:	عضو مجلس إدارة في شركة يوني ترانس إنفونك الخاصة والمحدودة، وهي شركة ذات مسؤولية محدودة تأسست في الهند وتعمل في مجال تقنية المعلومات، منذ عام ٢٠١٤ م.
العضويات السابقة:	عضو مجلس إدارة في شركة ترانسليز هولدينجز اينديا برايفه ليميتد (Tranzlease Holdings India Pvt Ltd)، وهي شركة ذات مسؤولية محدودة تأسست في الهند وتعمل في مجال النقل، منذ عام ٢٠١٢ م إلى عام ٢٠١٨ م.

٢-١-٢-١-٦-٤ د. عبدالله سليمان العمران

العمر:	٤٦ سنة
الجنسية:	سعودي
المنصب الحالي:	عضو لجنة المراجعة
تاريخ التعيين:	٢٠٢٢/٠٨/٠٤ م
المؤهلات العلمية:	<ul style="list-style-type: none"> - ملتحق بالكلية الملكية للأطباء والجراحين بكندا من جامعة تورنتو في كندا، في عام ٢٠٠٨ م. - حاصل على شهادة الاختصاص السعودية في جراحة العظام من الهيئة السعودية للتخصصات الصحية، في عام ٢٠٠٥ م. - حاصل على شهادة بكالوريوس الطب والجراحة من جامعة الملك فيصل في المملكة العربية السعودية، في عام ٢٠٠٠ م.
الخبرات العملية الحالية:	<ul style="list-style-type: none"> - رئيس قسم جراحة العظام في مستشفى الملك فهد الجامعي، وهي مؤسسة حكومية تأسست في المملكة العربية السعودية وتعمل في قطاع الرعاية الصحية، منذ عام ٢٠١٢ م. - مؤسس ورئيس عيادات النخبة التخصصية، وهي شركة ذات مسؤولية محدودة تأسست في المملكة العربية السعودية وتعمل في قطاع الرعاية الصحية، منذ عام ٢٠١١ م. - أستاذ جامعي في جراحة العظام في جامعة الدمام، وهي مؤسسة حكومية تأسست في المملكة العربية السعودية وتعمل في قطاع التعليم، منذ عام ٢٠١٠ م. - مستشار لدى مستشفى الملك فهد الجامعي، وهي مؤسسة حكومية تأسست في المملكة العربية السعودية وتعمل في قطاع الرعاية الصحية، منذ عام ٢٠٠٩ م. - استاذ جامعي مساعد في جراحة العظام في جامعة الدمام، وهي مؤسسة حكومية تأسست في المملكة العربية السعودية وتعمل في قطاع التعليم، منذ عام ٢٠٠٦ م إلى عام ٢٠١٠ م.
الخبرات العملية السابقة:	<ul style="list-style-type: none"> - أخصائي في مستشفى الملك فهد الجامعي، وهي مؤسسة حكومية تأسست في المملكة العربية السعودية وتعمل في قطاع التعليم، منذ عام ٢٠٠٥ م إلى عام ٢٠٠٩ م. - شارح عملي لاستخدام معدات جراحة العظام في مستشفى الملك فهد الجامعي، وهي مؤسسة حكومية تأسست في المملكة العربية السعودية وتعمل في قطاع الرعاية الصحية، منذ عام ٢٠٠١ م إلى عام ٢٠٠٦ م.
العضويات السابقة:	عضو في مجلس إدارة برج ساوث بانك، وهي شركة ذات مسؤولية محدودة تأسست في المملكة المتحدة وتعمل في قطاع العقارات، منذ عام ٢٠١٠ م إلى عام ٢٠١٧ م.

٣-١-٢-١-٦-٤-٤ ابهيشيك أشوك شارما

العمر	٤٠ سنة
الجنسية	هندي
المنصب الحالي	عضو لجنة المراجعة
تاريخ التعيين	٢٠٢٢/٠٨/٠٤م
المؤهلات العلمية	حاصل على شهادة البكالوريوس في علوم الكمبيوتر من جامعة بنسلفانيا في الولايات المتحدة الأمريكية، في عام ٢٠٠٣م.
الخبرات العملية الحالية	<ul style="list-style-type: none"> - مراقب لاجتماعات مجلس إدارة شركة الطبي، وهي شركة ذات مسؤولية محدودة تأسست في المملكة العربية السعودية وتعمل في قطار الرعاية الصحية، منذ عام ٢٠٢١م. - المؤسس والرئيس التنفيذي لشركة فاونديشن القابضة، وهي شركة ذات مسؤولية محدودة تأسست في جزر الكايمن وتعمل في القطاع الاستثماري، منذ عام ٢٠١٦م.
الخبرات العملية السابقة	<ul style="list-style-type: none"> - عضو إدارة مؤسس ورئيس قسم التعليم في شركة أمانات القابضة، وهي شركة مساهمة عامة تأسست في الإمارات العربية المتحدة وتعمل في القطاع الاستثماري، منذ عام ٢٠١٤م إلى عام ٢٠١٦م. - رئيس لدى شركة إثمار كابيتال، وهي شركة ذات مسؤولية محدودة تأسست في الإمارات العربية المتحدة وتعمل في القطاع الاستثماري، منذ عام ٢٠٠٨م إلى عام ٢٠١٤م. - مساعد كبير لدى شركة صن كابيتال بارتريز، وهي شركة ذات مسؤولية محدودة تأسست في الولايات المتحدة الأمريكية وتعمل في القطاع الاستثماري، منذ عام ٢٠٠٥م إلى عام ٢٠٠٨م. - محلل أعمال مصرفية استثمارية لدى بنك ليمان براذرز، وهي شركة تضامنية تأسست في الولايات المتحدة الأمريكية وتعمل في القطاع المالي، منذ عام ٢٠٠٤م إلى عام ٢٠٠٥م. - محلل أعمال مصرفية استثمارية لدى بنك أوف أمريكا ميريل لينش، وهي شركة تضامنية تأسست في الولايات المتحدة الأمريكية وتعمل في القطاع المالي، منذ عام ٢٠٠٣م إلى عام ٢٠٠٤م.
العضويات الحالية الأخرى	<ul style="list-style-type: none"> - عضو في مجلس إدارة شركة مجمع شفاء المنتزة الطبي، وهي شركة ذات مسؤولية محدودة تأسست في المملكة العربية السعودية وتعمل في مجال الرعاية الصحية، منذ عام ٢٠٢١م. - عضو في مجلس إدارة شركة راين إيدونايشن (Ryan Education)، وهي شركة ذات مسؤولية محدودة تأسست في الهند وتعمل في قطاع التعليم، منذ عام ٢٠١٩م. - عضو في مجلس إدارة شركة فاونديشن القابضة، وهي شركة ذات مسؤولية محدودة تأسست في جزر الكايمن وتعمل في القطاع الاستثماري، منذ عام ٢٠١٦م.
العضويات السابقة	<ul style="list-style-type: none"> - عضو في مجلس إدارة شركة سبرينج إينديا ليميتد (Spring India Limited)، وهي شركة ذات مسؤولية محدودة تأسست في الهند وتعمل في قطاع البيع بالتجزئة، منذ عام ٢٠٠٩م إلى عام ٢٠٢٠م. - عضو في مجلس إدارة شركة مشرف للتجارة العامة والمقاولات، وهي شركة مساهمة عامة تأسست في الكويت وتعمل في مجال البناء المدني، منذ عام ٢٠١٤م إلى عام ٢٠١٥م. - عضو في مجلس إدارة شركة خدمات الشبكة السعودية، وهي شركة ذات مسؤولية محدودة تأسست في المملكة العربية السعودية وتعمل في المجال الاستشاري، منذ عام ٢٠١٢م إلى عام ٢٠١٥م.

٢-٦-٤ لجنة المكافآت

قام مجلس الإدارة بتكوين لجنة المكافآت بتاريخ ١٤٤٣/٠٩/٢٥هـ (الموافق ٢٦/٠٤/٢٠٢٢م) واعتماد لائحة لجنة المكافآت، والتي تشمل ضوابط وإجراءات عمل اللجنة، ومهامها، وقواعد اختيار أعضائها، مكافآتهم، ومدة عضويتهم. ومن ثم، وافق مجلس الإدارة بموجب قرار مجلس الإدارة بالتمرير رقم (١) بتاريخ ١٤٤٤/٠١/١٣هـ (الموافق ١١/٠٨/٢٠٢٢م) على تعديل لائحة لجنة المكافآت.

١-٢-٦-٤ مهام ومسؤوليات اللجنة

١. يتمثل دور لجنة المكافآت بمساعدة مجلس الإدارة في ممارسة سلطته فيما يتعلق بالمسائل المنصوص عليها في لائحة لجنة المكافآت.
٢. حدد مجلس الإدارة هدف اللجنة بمساعدة المجلس في إشرافه (على سبيل المثال لا الحصر):
 - أ. سياسة المكافآت ومعايير تطبيقها على العضو المنتدب والإدارة العليا وتطبيقها العام على جميع موظفي الشركة.
 - ب. اعتماد خطط الحوافز السنوية والطويلة الأجل.
 - ج. تحديد مستويات مكافآت العضو المنتدب.
 - د. التقييم السنوي لأداء العضو المنتدب، من خلال تقديم توجيهات لمجلس الإدارة.
 - هـ. امتثال الشركة للمتطلبات القانونية والتنظيمية المعمول بها والمرتبطة بمسائل المكافآت.
 - و. إعداد تقرير المكافآت السنوي.

٢-٢-٦-٤ أعضاء لجنة المكافآت

الجدول رقم (٤-٤): أعضاء لجنة المكافآت

الاسم	الصفة
د. عبدالله سليمان العمران	رئيس - غير تنفيذي
ابهيشيك أشوك شارما	عضو - غير تنفيذي
د. سمير سليمان العمران	عضو - مستقل

٣-٢-٦-٤ السير الذاتية لأعضاء لجنة المكافآت

١-٣-٢-٦-٤ د. عبدالله سليمان العمران

يرجى مراجعة القسم رقم (٤-٦-١-٢-١) من هذه النشرة لتفاصيل أكثر فيما يتعلق بخبرات د. عبدالله العمران ومؤهلاته ومناصبه الحالية والسابقة.

٢-٣-٢-٦-٤ ابهيشيك أشوك شارما

يرجى مراجعة القسم رقم (٤-٦-١-٢-٣) من هذه النشرة لتفاصيل أكثر فيما يتعلق بخبرات الأستاذ ابهيشيك أشوك شارما ومؤهلاته ومناصبه الحالية والسابقة.

٣-٣-٢-٦-٤ د. سمير سليمان العمران

يرجى مراجعة القسم رقم (٤-٦-٢-١) من هذه النشرة لتفاصيل أكثر فيما يتعلق بخبرات د. سمير سليمان العمران ومؤهلاته ومناصبه الحالية والسابقة.

سياسة توزيع الأرباح

0

تثبت المادة العاشرة بعد المائة (١١٠) من نظام الشركات لكل مساهم جميع الحقوق المتصلة بالسهم، والتي تشمل على وجه الخصوص الحق في الحصول على نصيب من صافي الأرباح المقرر توزيعها. ويتولى مجلس الإدارة التوصية بتوزيع أية أرباح قبل إقرارها من قبل المساهمين في اجتماع الجمعية العامة. ولا تلتزم الشركة بالإعلان عن أي أرباح، ويعتمد أي قرار بتوزيع أرباح على عدد من العوامل من بينها، أرباح الشركة السابقة والمتوقعة والتدفقات النقدية، والتمويل ومتطلبات رأس المال، والزكاة ومعطيات السوق والعوامل الاقتصادية بشكل عام، فضلاً عن الاعتبارات القانونية والنظامية الأخرى. ومثالاً على ذلك، تمنح الأسهم حاملها الحق في الحصول على الأرباح التي تعلن عنها الشركة من تاريخ هذه النشرة والسنوات المالية التي تليها. لا توجد أي ضمانات لتوزيع فعلي للأرباح، كما لا يوجد أي ضمان بشأن المبالغ التي ستدفع في أي سنة.

كما يخضع توزيع الأرباح للقيود الواردة في نظام الشركة الأساسي. وسيتم توزيع الأرباح بالريال السعودي.

توزع أرباح الشركة الصافية السنوية بعد خصم جميع المصروفات العمومية، والتكاليف الأخرى على الوجه التالي:

١. يجنب عشرة بالمائة (١٠٪) من صافي الأرباح لتكوين الاحتياطي النظامي للشركة ويجوز أن تقرر الجمعية العامة العادية وقف هذا الاحتياطي في حين بلغ الاحتياطي المذكور ثلاثين بالمائة (٣٠٪) من رأس المال المدفوع.
٢. للجمعية العامة العادية بناء على اقتراح مجلس الإدارة أن تجنب نسبة من الأرباح الصافية لتكوين احتياطي اختياري وتخصيصه لغرض أو أغراض معينة.
٣. للجمعية العامة العادية أن تقرر تكوين احتياطيات أخرى، وذلك بالقدر الذي يحقق مصلحة الشركة أو يكفل توزيع أرباح ثابتة قدر الإمكان على المساهمين، وللجمعية المذكورة كذلك أن تقتطع من صافي الأرباح مبالغ لإنشاء مؤسسات اجتماعية لعاملي الشركة أو لمعاونة المؤسسات القائمة حالياً.
٤. يوزع من الباقي بعد ذلك على المساهمين نسبة لا تزيد عن خمسة بالمائة (٥٪) من رأس مال الشركة المدفوع.
٥. مع مراعاة الأحكام المقررة في المادة العشرون (٢٠) من النظام الأساسي للشركة، والمادة السادسة والسبعون (٧٦) من نظام الشركات يخصص بعد ما تقدم نسبة لا تزيد عن عشرة بالمائة (١٠٪) من الباقي لمكافآت مجلس الإدارة، على أن يكون استحقاق هذه المكافأة متناسباً مع عدد الجلسات التي يحضرها العضو.

يبين الجدول التالي توزيعات أرباح الشركة خلال السنة المالية المنتهية في ٢٠٢٠/١٢/٣١ م والسنة المالية المنتهية في ٢٠٢١/١٢/٣١ م والفترة المالية المنتهية في ٢٠٢٢/٠٩/٣٠ م.

الجدول رقم (٥-١): توزيعات أرباح الشركة خلال السنة المالية المنتهية في ٢٠٢٠/١٢/٣١ م والسنة المالية المنتهية في ٢٠٢١/١٢/٣١ م والفترة المالية المنتهية في ٢٠٢٢/٠٩/٣٠ م

ريال سعودي	السنة المالية المنتهية في ٢٠٢٠/١٢/٣١ م	السنة المالية المنتهية في ٢٠٢١/١٢/٣١ م	الفترة المالية المنتهية في ٢٠٢٢/٠٩/٣٠ م
توزيعات الأرباح المعلنة خلال السنة/الفترة	١٨,٠٠٠,٠٠٠	٤,٠٠٠,٠٠٠	١٤,٠٠٠,٠٠٠
توزيعات الأرباح خلال السنة/الفترة	١٧,١٠٠,٠٠٠	٢,٩٠٠,٠٠٠	١٦,٠٠٠,٠٠٠
صافي الدخل	٩,٤٥٦,٣٤٣	١٩,٨٦٤,٢٩١	٧,١٤٥,٣٦٧
نسبة التوزيعات إلى صافي الربح السنة/الفترة	%١٨٣,٩	%١٤,١	%٢٢٣,٩

* وافقت الشركة على توزيع أرباح بمبلغ ١٨,٠٠٠,٠٠٠ مليون ريال سعودي من رصيد الأرباح المبقة كما في تاريخ ٢٠١٩/١٢/٣١ م، وذلك بموجب قرار الشركاء الصادر بتاريخ ٢٠٢٠/٠٥/٠٧ م.

** وافقت الشركة على توزيع أرباح بمبلغ ٤ ملايين ريال سعودي من رصيد الأرباح المبقة كما في تاريخ ٢٠٢٠/١٢/٣١ م، وذلك بموجب قرار الشركاء الصادر بتاريخ ٢٠٢١/٠٦/٢٤ م.

*** وافقت الشركة بتوزيع أرباح مرحلية بمبلغ إجمالي بلغ ١٤ مليون ريال سعودي من رصيد الأرباح المبقة كما في تاريخ ٢٠٢١/١٢/٣١ م، وذلك بموجب:

(١) موافقة المساهمين بتاريخ ٢٠٢٢/٠١/١٠ م على توزيع أرباح بمبلغ ١٠,٠٠٠,٠٠٠ ريال سعودي خلال الربع الأول من عام ٢٠٢٢ م والتي تمت مصادقتها من الجمعية العامة في اجتماعها الذي انعقد بتاريخ ١٤٤٤/٠٨/٢٤ هـ (الموافق ٢٠٢٣/٠٣/١٦ م).

(٢) وموافقة المساهمين بتاريخ ٢٠٢٢/٠٦/٢٤ م على توزيع أرباح بمبلغ ٢,٥٠٠,٠٠٠ ريال سعودي خلال الربع الثاني من عام ٢٠٢٢ م والتي تمت مصادقتها من الجمعية العامة في اجتماعها الذي انعقد بتاريخ ١٤٤٤/٠٨/٢٤ هـ (الموافق ٢٠٢٣/٠٣/١٦ م).

(٣) وموافقة المساهمين بتاريخ ٢٠٢٢/٠٩/٠٣ م على توزيع أرباح بمبلغ ١,٥٠٠,٠٠٠ ريال سعودي خلال الربع الثالث من عام ٢٠٢٢ م والتي تمت مصادقتها من الجمعية العامة في اجتماعها الذي انعقد بتاريخ ١٤٤٤/٠٨/٢٤ هـ (الموافق ٢٠٢٣/٠٣/١٦ م).

وافقت الجمعية العمومية في اجتماعها المنعقد بتاريخ ١٤٤٤/١١/١٨ هـ (الموافق ٢٠٢٣/٠٦/٠٧ م) على توزيع أرباح مرحلية بقيمة عشرة ملايين (١٠,٠٠٠,٠٠٠) ريال سعودي من صافي ربح الشركة للنصف الأول من السنة المالية المنتهية في ٢٠٢٣/١٢/٣١ م يتم صرفها في شهر نوفمبر ٢٠٢٣ م وفقاً لحصة كل مساهم في رأس مال الشركة حينه.

عليه، ستمنح أسهم الطرح حاملها حق الحصول على توزيعات أرباح الشركة بقيمة عشرة ملايين (١٠,٠٠٠,٠٠٠) ريال سعودي من صافي ربح الشركة للنصف الأول من السنة المالية المنتهية في ٢٠٢٣/١٢/٣١ م المعلنه في اجتماع الجمعية العمومية المنعقد بتاريخ ١٤٤٤/١١/١٨ هـ (الموافق ٢٠٢٣/٠٦/٠٧ م)، بالإضافة إلى توزيعات الأرباح اللاحقة التي يتم الإعلان عنها من قبل الشركة.

كما تعهد مجلس الإدارة بتاريخ ١٤٤٤/١١/١٧ هـ (الموافق ٢٠٢٣/٠٦/٠٦ م) بالتوصية للجمعية العامة بتوزيع أرباح تصل إلى ٦٥٪ من صافي ربح الشركة للسنوات المالية المنتهية في ٢٠٢٣/١٢/٣١ م و ٢٠٢٤/١٢/٣١ م وذلك بعد مراجعة القوائم المالية المدققة للشركة للسنوات المالية السابق ذكرها، بما يتوافق مع النظام الأساسي للشركة ونظام الشركات ولوائحه. وسيتم دعوة الجمعية العامة للتصويت على هذه التوصيات بعد الإدراج.

كما تجدر الإشارة بأن أسهم الطرح لا تمنح حاملها حق الحصول على أي توزيعات أرباح معلنه قبل اجتماع الجمعية العمومية المنعقد بتاريخ ١٤٤٤/١١/١٨ هـ (الموافق ٢٠٢٣/٠٦/٠٧ م)، بما في ذلك توزيعات الأرباح المذكورة في الجدول رقم (٥-١): «توزيعات أرباح الشركة خلال السنة المالية المنتهية في ٢٠٢٠/١٢/٣١ م والسنة المالية المنتهية في ٢٠٢١/١٢/٣١ م والفترة المالية المنتهية في ٢٠٢٢/٠٩/٣٠ م» من هذه النشرة.

استخدام متحصلات الطرح

٦

بلغ إجمالي متحصلات الطرح مبلغ (٧١,٤٠٠,٠٠٠) ريال سعودي، سيدفع منها تقريباً حوالي (١٠,٦٣٠,٠٠٠) ريال سعودي كمصاريف للطرح، والتي تشمل أتعاب المستشار المالي ومدير الاكتتاب والمحاسب القانوني ومصاريف فتح حساب الأمانة وتكاليف التسويق والطباعة والمصاريف والتكاليف الأخرى المتعلقة بالطرح.

هذا وسوف يتم توزيع صافي متحصلات الطرح والمقدرة بحوالي (٦٠,٧٧٠,٠٠٠) ريال سعودي على المساهمين البائعين، ولن تستلم الشركة أي مبلغ من صافي متحصلات الطرح.

إقرارات أعضاء مجلس الإدارة

يقر أعضاء مجلس إدارة الشركة بما يلي:

١. لم يكن هناك أي انقطاع في أعمال المُصدر يمكن أن يؤثر أو يكون قد أثر تأثيرًا ملحوظًا في الوضع المالي خلال الشهر الاثني عشر (١٢) الأخيرة.
٢. لم تُمنح أي عمولات أو خصومات أو أتعاب وساطة أو أي عوض غير نقدي من قبل المُصدر خلال السنة السابقة مباشرة لتاريخ طلب التسجيل فيما يتعلق بإصدار أو طرح أي أسهم.
٣. لم يكن هناك أيّ تغيير سلبي وجوهري في الوضع المالي والتجاري للمُصدر أو شركته التابعة خلال السنة السابقة مباشرة لتاريخ تقديم طلب التسجيل والطرح.
٤. بخلاف ما ورد في القسم رقم (٦-٣) («هيكل ملكية الشركة») والقسم رقم (٩-٣) («معلومات عامة حول الشركة التابعة») من هذه النشرة، ليس لأعضاء مجلس الإدارة أو لأيّ من أقربائهم أيّ أسهمٍ أو مصلحةٍ من أيّ نوعٍ في المُصدر أو أيّ من شركاته التابعة.
٥. أن الشركة ليست خاضعة لأيّ دعاوى أو إجراءات قانونية.
٦. بعدم وجود نية لإجراء أيّ تغييرٍ جوهريّ لطبيعة نشاط الشركة، وإن كان هناك نية لذلك، فسيتم تقديم وصف مفصل لهذا التغيير وتأثيره في نشاط الشركة وربحياتها.
٧. لا يشترك أيّ من أعضاء مجلس الإدارة في أعمال منافسة للشركة.
٨. باستثناء ما ورد في القسم رقم (١٩-٣) («التعاملات مع الطرف ذي العلاقة») من هذه النشرة، لا يوجد لدى الشركة أي تعاملات أو عقود سارية المفعول كما في تاريخ هذه النشرة يكون فيها مصلحة لأحد أعضاء مجلس الإدارة أو العضو المنتدب أو غيرهم من الأطراف ذات العلاقة.
٩. باستثناء ما ورد في القسم رقم (٩-٣) («معلومات عامة حول الشركة التابعة») من هذه النشرة، لا يوجد لدى الشركة أي شركات تابعة أخرى.
١٠. لا توجد أي وقائع أخرى يمكن أن تؤثر في طلب تسجيل وطرح الأسهم لم يتم تضمينها في هذه النشرة.
١١. أن الشركة قد حصلت على جميع الموافقات اللازمة لتسجيل أسهمها وطرحها في السوق الموازية.
١٢. باستثناء ما ورد في القسم رقم (٢) («عوامل المخاطرة») من هذه النشرة، فإن أعضاء مجلس الإدارة ليسوا على علمٍ بأي مخاطر جوهريّة أخرى من الممكن أن تؤثر في قرار المستثمرين المحتملين في أسهم الشركة.
١٣. لا يخضع أعضاء مجلس الإدارة لأيّ إجراءات قانونية قد تؤثر بمفردها أو مجملها جوهرياً في أعمال الشركة أو في وضعها المالي.
١٤. لا توجد أيّ صلاحيةٍ تعطي أحد أعضاء مجلس الإدارة أو العضو المنتدب حق التصويت على مكافآت تمنح لهم.
١٥. لا توجد أيّ صلاحيةٍ تجيز لأعضاء مجلس الإدارة أو كبار التنفيذيين حق الاقتراض من المُصدر.
١٦. لم يتم الإعلان عن إفلاس أي عضو من أعضاء مجلس إدارة الشركة أو أيّ من أعضاء الإدارة التنفيذية بالشركة أو أمين سر مجلس الإدارة ولم يسبق لأيّ منهم أن خضع لأيّ إجراءات إفلاس.
١٧. أن الشركة ملتزمة بجميع أحكام نظام الشركات حتى تاريخ هذه النشرة.

مصاريف الطرح



سوف يتحمل المساهمون البائعون جميع التكاليف المتعلقة بالطرح، والتي يتوقع أن تبلغ حوالي (١٠,٦٣٠,٠٠٠) ريال سعودي، حيث سيتم خصمها بالكامل من إجمالي متحصلات الاكتتاب البالغة واحد وسبعون مليوناً وأربعمائة ألف (٧١,٤٠٠,٠٠٠) ريال سعودي.

وتشمل مصاريف الطرح أتعاب المستشار المالي، ومدير الاكتتاب، وتكاليف التسويق والطباعة، والمصاريف الأخرى المتعلقة بالطرح. والجدير بالذكر أن الشركة لن تتحمل أيًا من المصاريف المتعلقة بالطرح، وإنما سيتم خصمها بالكامل من إجمالي متحصلات الاكتتاب، وسيقوم المساهمون البائعون بسداد كافة مصاريف الطرح التي تحملتها الشركة عنهم بمجرد الانتهاء من عملية الطرح.

المعلومات المتعلقة بالأسهم وأحكام الطرح وشروطه

تقدمت الشركة بطلب للهيئة لتسجيل أسهمها وطرحها في السوق الموازية وفقاً لمتطلبات قواعد طرح الأوراق المالية والالتزامات المستمرة الصادرة عن هيئة السوق المالية. وقد تمت الموافقة على نشرة الإصدار هذه وتم تقديم كافة المستندات المؤيدة التي طلبتها الهيئة، كما تم الحصول على جميع الموافقات الرسمية اللازمة لعملية تسجيل أسهم الشركة وطرحها في السوق الموازية. كما تقدمت الشركة بطلب إدراج أسهمها في السوق الموازية إلى تداول، وتمت الموافقة على طلب إدراج أسهم الشركة من قبل تداول.

يجب على جميع المستثمرين المؤهلين الراغبين في المشاركة في هذا الطرح قراءة شروط وأحكام الطرح بعناية تامة قبل استكمال تعبئة نموذج طلب الاكتتاب، حيث إن التوقيع على نموذج طلب الاكتتاب وتسليمه يعتبر بمثابة إقرار بالقبول والموافقة على شروط وأحكام الطرح المذكورة.

١-٩ الاكتتاب في أسهم الطرح

سوف يتم طرح مليون وخمسين ألف (١,٠٥٠,٠٠٠) سهم عادي ذات قيمة اسمية قدرها عشرة (١٠) ريالاً سعودية للسهم الواحد، تمثل ٣٠٪ من رأس مال الشركة، سيتم طرحها للاكتتاب في السوق الموازية بسعر (٦٨) ريال سعودي للسهم الواحد وبقيمة إجمالية قدرها (٧١,٤٠٠,٠٠٠) ريال سعودي، ويقتصر الاكتتاب في أسهم الطرح حسب متطلبات قواعد طرح الأوراق المالية والالتزامات المستمرة على المستثمرين المؤهلين، وهم كما يلي:

١. مؤسسات سوق مالية تتصرف لحسابها الخاص.
٢. عملاء مؤسسة سوق مالية مرخص لها في ممارسة أعمال الإدارة شريطة أن تكون مؤسسة السوق المالية قد عيّنت بشروط تمكنها من اتخاذ القرارات الخاصة بقبول المشاركة في الطرح والاستثمار في السوق الموازية نيابة عن العميل دون حاجة إلى الحصول على موافقة مسبقة منه.
٣. حكومة المملكة، أو أي جهة حكومية، أو أي هيئة دولية تعترف بها الهيئة، أو السوق، أو أي سوق مالية أخرى تعترف بها الهيئة، أو مركز الإيداع.
٤. الشركات المملوكة من الحكومة، مباشرة أو عن طريق محافظة تديرها مؤسسة سوق مالية مرخص لها في ممارسة أعمال الإدارة.
٥. الشركات والصناديق المؤسسية في دول مجلس التعاون لدول الخليج العربية.
٦. صناديق الاستثمار.
٧. الأجانب غير المقيمين المسموح لهم بالاستثمار في السوق الموازية، والذين يستوفون المتطلبات المنصوص عليها في الدليل الاستثماري للأجانب غير المقيمين في السوق الموازية.
٨. المؤسسات المالية الأجنبية المؤهلة.
٩. أي أشخاص اعتباريين آخرين يجوز لهم فتح حساب استثماري في المملكة وحساب لدى مركز الإيداع.
١٠. أشخاص طبيعيين يجوز لهم فتح حساب استثماري في المملكة وحساب لدى مركز الإيداع، ويستوفون أيًا من المعايير الآتية:
 - أ. أن يكون الشخص قد قام بصفقات في أسواق الأوراق المالية لا يقل مجموع قيمتها عن أربعين مليون ريال سعودي ولا تقل عن عشر صفقات في كل ربع سنة خلال الاثني عشر شهرًا الماضية.
 - ب. ألا تقل قيمة صافي أصوله عن خمسة ملايين ريال سعودي.
 - ج. أن يعمل أو سبق له العمل مدة ثلاث سنوات على الأقل في القطاع المالي.
 - د. أن يكون حاصلاً على الشهادة العامة للتعامل في الأوراق المالية المعتمدة من قبل الهيئة.
 - هـ. أن يكون حاصلاً على شهادة مهنية متخصصة في مجال أعمال الأوراق المالية المعتمدة من جهة معترف بها دولياً.
١١. أي أشخاص آخرين تحددهم الهيئة.

٢-٩ طريقة وشروط الاكتتاب بأسهم الطرح

سوف يكون الاكتتاب في أسهم الطرح متاحاً للمستثمرين المؤهلين عبر نظام الاكتتاب الإلكتروني الخاص بمدير الاكتتاب خلال فترة الطرح، ويجب على المكتتب استيفاء متطلبات الاكتتاب وفقاً لتعليمات الاكتتاب الموضحة في نموذج طلب الاكتتاب وفي هذه النشرة. وينبغي على المكتتب الموافقة على كافة الشروط والأحكام وأن يستكمل كافة الأقسام ذات الصلة في نموذج طلب الاكتتاب. يحتفظ المستشار المالي بالتشاور مع الشركة بالحق في رفض أي طلب اكتتاب جزئياً أو كلياً، في حال عدم استيفاء أي من شروط وأحكام الاكتتاب أو عدم اتباع التعليمات اللازمة. لا يجوز إدخال أي تعديلات على نموذج طلب الاكتتاب أو سحبه بعد تقديمه، حيث يمثل نموذج طلب الاكتتاب بمجرد تقديمه اتفاقاً ملزماً قانونياً بين الشركة والمكتتب.

ينبغي على كل مستثمر مؤهل تحديد عدد الأسهم التي يقوم بالتقدم للاكتتاب فيها في نموذج طلب الاكتتاب، بحيث يكون إجمالي مبلغ الاكتتاب هو حاصل ضرب عدد أسهم الطرح المطلوب للاكتتاب فيها بسعر الطرح البالغ ثمانية وستون (٦٨) ريال سعودي للسهم.

الحد الأدنى للاكتتاب هو عشرة (١٠) أسهم، بينما الحد الأقصى للاكتتاب هو مائة وأربعة وسبعون ألفاً وتسعمائة وتسعون (١٧٤,٩٩٩) سهماً لكل مكتتب.

يملك المساهمون البائعون مجتمعين قبل الطرح ١٠٠٪ من رأس مال الشركة و ٧٠٪ من رأس مال الشركة بعد انتهاء الطرح ويمكن للمستثمرين الحصول على نسخة إلكترونية من نشرة الإصدار هذه ونموذج طلب الاكتتاب من المستشار المالي ومدير الاكتتاب من خلال معلومات الاتصال الموضحة أدناه:

المستشار المالي ومدير الاكتتاب

شركة السعودي الفرنسي كابيتال

طريق ملك فهد ٨٠٩٢

ص.ب. ٢٣٤٥٤ - الرياض ٢٧٢٥ - ١٢٢١٣

المملكة العربية السعودية

هاتف: ٦٦٦٦ ٢٨٢ (١١) ٩٦٦+

فاكس: ٦٨٢٣ ٢٨٢ (١١) ٩٦٦+

الموقع الإلكتروني: www.sfc.sa

البريد الإلكتروني: Promedex.IPO@fransicapital.com.sa

السعودي الفرنسي كابيتال
Saudi Fransi Capital



٣-٩ فترة الطرح وشروطها

فترة الطرح مدتها (٨) يوم / أيام عمل تبدأ من يوم الأحد ١٤٤٤/١٢/٢١هـ (الموافق ٢٠٢٣/٠٧/٠٩م) وحتى نهاية يوم الأحد ١٤٤٤/١٢/٢٨هـ (الموافق ٢٠٢٣/٠٧/١٦م). وعند استكمال طلب الاكتتاب سيقوم مدير الاكتتاب أو الجهة المستلمة لطلب الاكتتاب بإشعار المكتتب بذلك عن طريق رسالة نصية، وفي حال عدم اكتمال طلب الاكتتاب أو عدم صحة المعلومات المقدمة فيه، فإن طلب الاكتتاب يعتبر لاغياً. ويقر كل مستثمر، من خلال إكماله طلب الاكتتاب بأنه استلم هذه النشرة وقرأها، ويرغب بناءً على ذلك في الاكتتاب في الأسهم المطروحة حسب ما هو مبين في نموذج طلب الاكتتاب.

يجب تقديم نموذج طلب الاكتتاب إلكترونياً خلال فترة الطرح مع إرفاق المستندات التالية:

١. أصل ونسخة عن بطاقة الأحوال المدنية (للمكتتب الفرد).
٢. أصل ونسخة عن صك الوكالة الشرعية (عندما يكون طلب الاكتتاب مُقدماً من الوكيل بالنيابة عن المكتتب).
٣. نسخة عن السجل التجاري ونسخة عن التفويض بالتوقيع نيابة عن الشركة (إذا كان المكتتب شركة).
٤. نسخة عن السجل التجاري وصورة هوية المفوض بالتوقيع وصورة تراخيص هيئة السوق المالية (في حال كان المكتتب صندوق استثماري أو شركة مرخصة من هيئة السوق المالية، ويضاف نسخة عن الاتفاقية بين المكتتب والشركة المرخصة في حال المحافظ أو اتفاقيات الاستثمار بالنيابة).
٥. أي مستندات أخرى يتم طلبها أو الاطلاع عليها.

ويجب أن تسدد كامل قيمة الأسهم المكتتب بها بإجراء حوالة مباشرة إلى حساب الاكتتاب، ويحق للمستشار المالي بالتشاور مع الشركة رفض نموذج طلب الاكتتاب كلياً أو جزئياً إذا لم يستوف الطلب شروط وأحكام الطرح، وسيقبل المكتتب عدد الأسهم المخصصة له ما لم تزد هذه الأسهم عن الأسهم التي طلب الاكتتاب بها.

٤-٩ الإشعار بتخصيص ورد الفائض

سيقوم مدير الاكتتاب بفتح حساب الاكتتاب بمسمى (الطرح العام الأولي لشركة الخدمات الطبية المتخصصة)، ويجب على كل مكتب تحويل المبالغ المكتتب بها في حساب الاكتتاب المذكور، والذي سيتم توضيحه في نموذج طلب الاكتتاب، وبعد انتهاء فترة الطرح، سيتم الإعلان عن التخصيص بإشعار المستثمرين وذلك في موعد أقصاه الأربعاء ١٤٤٥/٠١/٠١ هـ (الموافق ٢٠٢٣/٠٧/١٩ م). وسيتم تخصيص الأسهم المطروحة للاكتتاب وفقاً لما يقترحه المستشار المالي بالتشاور مع الشركة، وسيكون رد الفائض خلال يومين عمل (٢) من تاريخ التخصيص، ولن يكون هناك أي عمولات أو استقطاعات. يرجى مراجعة القسم رقم (٩) «المعلومات المتعلقة بالأسهم وأحكام الطرح وشروطه» من هذه النشرة.

أحكام متفرقة

- يكون طلب الاكتتاب وكافة الشروط والأحكام والتعهدات ذات العلاقة ملزمة ولمنفعة أطراف الاكتتاب وخلفائهم والمتنازل لهم ومنفذي الوصايا ومديري التركات والورثة. ولا يجوز التنازل عن طلب الاكتتاب أو عن أي حقوق أو مصالح أو التزامات ناشئة عنه أو تفويض أي منها من قبل الأطراف في الاكتتاب دون الحصول على موافقة خطية مسبقة من الطرف الآخر.
- تخضع هذه التعليمات والبنود وأي استلام لنماذج طلب الاكتتاب أو العقود المترتبة عليها أنظمة المملكة وتفسر وتنفذ طبقاً لها.
- سيتم نشر نشرة الإصدار هذه باللغة العربية بعد موافقة هيئة السوق المالية عليها.

٥-٩ الأوقات والظروف التي يجوز فيها تعليق الطرح

١-٥-٩ تعليق الطرح أو إلغاؤه

١. يجوز للهيئة تعليق التداول في سهم الشركة أو إلغاء الطرح في أي وقتٍ حسبما تراه مناسباً، وذلك في أيٍّ من الحالات التالية:
 - أ. إذا رأت ضرورة ذلك حمايةً للمستثمرين أو للمحافظة على سوق منتظمة.
 - ب. إذا أخفق المصدر إخفاقاً تراه الهيئة جوهرياً في الالتزام بنظام السوق المالية أو لوائح التنفيذ أو قواعد السوق.
 - ج. إذا لم يسد المصدر أي مقابل مالي مستحق للهيئة أو للسوق أو أي غرامات مستحقة للهيئة في مواعيدها.
 - د. إذا رأت أن المصدر أو أعماله أو مستوى عملياته أو أصوله لم تعد مناسبة لاستمرار إدراج أوراقه المالية في السوق.
 - هـ. عند الإعلان عن استحواذ عكسي لا يتضمن معلومات كافية بشأن الصفقة المقترحة. وفي حال أعلن المصدر عن معلومات كافية تتعلق بالكيان المستهدف، واقتضت الهيئة، بأنه ستتوافر معلومات كافية متاحة للجمهور حول الصفقة المقترحة للاستحواذ العكسي، فللهيئة اتخاذ قرار بعدم تعليق التداول في هذه المرحلة.
 - و. عند تسرب معلومات عن الصفقة المقترحة للاستحواذ العكسي، ويتعذر على المصدر تقييم وضعه المالي بدقة، ويتعذر عليه إبلاغ السوق وفقاً لذلك.
 - ز. إذا لم تستوف متطلبات السيولة المحددة في الفقرة (ب) من المادة الحادية والأربعين من قواعد الإدراج.
 - ح. عند قيد طلب افتتاح إجراء إعادة التنظيم المالي للمصدر الذي بلغت خسائره المتراكمة ٥٠٪ فأكثر من رأس ماله لدى المحكمة بموجب نظام الإفلاس.
 - ط. عند قيد طلب افتتاح إجراء التصفية أو إجراء التصفية الإدارية للمصدر لدى المحكمة بموجب نظام الإفلاس.
 - ي. عند صدور حكم المحكمة النهائي بإنهاء إجراء إعادة التنظيم المالي وافتتاح إجراء التصفية أو إجراء التصفية الإدارية للمصدر بموجب نظام الإفلاس.
 - ك. عند صدور حكم المحكمة النهائي بافتتاح إجراء التصفية أو إجراء التصفية الإدارية للمصدر بموجب نظام الإفلاس.
٢. يخضع رفع تعليق التداول المفروض بموجب الفقرة (١) المذكورة أعلاه للاعتبارات التالية:
 - أ. معالجة الأوضاع التي أدت إلى التعليق بشكل كافٍ، وعدم وجود ضرورة لاستمرار التعليق حمايةً للمستثمرين.
 - ب. أن رفع التعليق من المرجح عدم تأثيره في النشاط العادي للسوق.
 - ج. التزام المصدر بأي شروط أخرى تراها الهيئة.

- د. عند صدور حكم المحكمة النهائي بافتتاح إجراء إعادة التنظيم المالي للمُصدر بموجب نظام الإفلاس ما لم يكن موقفاً عن مزاولة نشاطاته من قبل الجهة المختصة ذات العلاقة، وذلك في حال كان التعليق وفق الفقرة الفرعية (١٣) من الفقرة (أ) من المادة السادسة والثلاثون لقواعد الإدراج.
- هـ. عند صدور حكم المحكمة النهائي برفض افتتاح إجراء التصفية أو إجراء التصفية الإدارية بموجب نظام الإفلاس ما لم يكن موقفاً عن مزاولة نشاطاته من قبل الجهة المختصة ذات العلاقة، وذلك في حال كان التعليق وفق الفقرة الفرعية (١٤) من الفقرة (أ) من المادة السادسة والثلاثون لقواعد الإدراج.
٣. تعلق السوق تداول الأوراق المالية للمُصدر في أي من الحالات الآتية:
- أ. عند عدم التزام المُصدر بالمواعيد المحددة للإفصاح عن معلوماته المالية الدورية وفق اللوائح التنفيذية ذات العلاقة.
- ب. عندما يتضمن تقرير مراجع الحسابات للمُصدر رأي معارض أو امتناع عن إبداء الرأي.
- ج. إذا لم تستوفِ متطلبات السيولة المحددة في البابين الثاني والثامن من قواعد الإدراج بعد مُضي المهلة التي تحددها السوق للمُصدر لتصحيح أوضاعه ما لم توافق الهيئة على خلاف ذلك.
- د. عند نفاذ قرار عن الجمعية العامة غير العادية للمُصدر بتخفيض رأس ماله وذلك ليومي التداول التاليين لصدور القرار.
٤. ترفع السوق التعليق المشار إليه في الفقرات الفرعية (أ) و(ب) و(ج) من الفقرة (٣) أعلاه، بعد مُضي جلسة تداول واحدة تلي انتفاء سبب التعليق، وفي حالة إتاحة تداول أسهم المُصدر خارج المنصة، ترفع السوق التعليق خلال مدة لا تتجاوز خمس جلسات تداول تلي انتفاء سبب التعليق.
٥. يجوز للسوق في أي وقت أن تقترح على الهيئة تعليق تداول أي أوراق مالية مدرجة أو إلغاء إدراجها إذا رأت من المرجح حدوث أي من الحالات الواردة في الفقرة (أ) أعلاه.
٦. يجب على المُصدر الذي تم تعليق تداول أوراقه المالية الاستمرار في الالتزام بالنظام ولوائحه التنفيذية وقواعد السوق.
٧. إذا استمر تعليق تداول الأوراق المالية لمدة (٦) أشهر من دون أن يتخذ المُصدر إجراءات مناسبة لتصحيح ذلك التعليق، فيجوز للهيئة إلغاء إدراج الأوراق المالية للمُصدر.
٨. عند إكمال المُصدر لعملية استحواذ عكسي، يلغى إدراج أسهم المُصدر. وإذا رغب المُصدر في إعادة إدراج أسهمه، فعليه تقديم طلب لإدراج أسهمه وفقاً لقواعد الإدراج واستيفاء المتطلبات ذات العلاقة المنصوص عليها في قواعد طرح الأوراق المالية والالتزام المستمرة.
٩. لا تخل هذه البنود بتعليق التداول أو إلغاء الطرح الناتج عن خسائر الشركة بناءً على اللوائح التنفيذية وقواعد السوق ذات العلاقة.

٢-0-9 الإلغاء أو التعليق الاختياري للإدراج

١. لا يجوز لمصدر أدرجت أوراقه المالية في السوق إلغاء الإدراج إلا بموافقة مسبقة من الهيئة. وللحصول على موافقة الهيئة، يجب على المُصدر تقديم طلب الإلغاء إلى الهيئة مع تقديم إشعار متزامن للسوق بذلك، وأن يشمل الطلب المعلومات الآتية:
- أ. الأسباب المحددة لطلب الإلغاء.
- ب. نسخة من الإفصاح المشار إليه في الفقرة (٤) أدناه.
- ج. نسخة من المستندات ذات العلاقة ونسخة من كل وثيقة مرسلة إلى المساهمين، إذا كان إلغاء الطرح نتيجة عملية استحواذ أو أي إجراء آخر يتخذه المُصدر.
- د. أسماء ومعلومات الاتصال الخاصة بالمستشار المالي والمستشار القانوني المعنيين بموجب اللوائح التنفيذية ذات العلاقة.
٢. يجوز للهيئة بناءً على تقديرها قبول طلب الإلغاء أو رفضه.
٣. يجب على المُصدر الحصول على موافقة الجمعية العامة غير العادية على إلغاء الطرح بعد حصوله على موافقة الهيئة.
٤. عند إلغاء الإدراج بناءً على طلب المُصدر، يجب على المُصدر أن يفصح للجمهور عن ذلك في أقرب وقت ممكن. ويجب أن يتضمن الإفصاح على الأقل سبب الإلغاء وطبيعة الحدث الذي أدى إليه ومدى تأثيره في نشاطات المُصدر.

٣-0-٩ التعليق المؤقت

١. يجوز للمُصدر أن يطلب من السوق تعليق تداول أوراقه المالية مؤقتاً عند وقوع حدث خلال فترة التداول. ويجب الإفصاح عنه من دون تأخير بموجب نظام السوق المالية أو لوائحه التنفيذية أو قواعد السوق ولا يستطيع المُصدر تأمين سريته حتى نهاية فترة التداول، وتقوم السوق بتعليق تداول الأوراق المالية لذلك المُصدر فور تلقيها للطلب.
٢. عند تعليق التداول مؤقتاً بناءً على طلب المُصدر، يجب على المُصدر أن يفصح للجمهور في أقرب وقت ممكن عن سبب التعليق والمدة المتوقعة له وطبيعة الحدث الذي أدى إليه ومدى تأثيره في نشاطات المُصدر.
٣. يجوز للهيئة أن تعلق التداول مؤقتاً بدون طلب من المُصدر عندما يكون لديها معلومات أو تكون هناك ظروف قد تؤثر في نشاطات المُصدر، وترى أن تلك الظروف ربما تؤثر في نشاط السوق أو تُخل بحماية المستثمرين. ويجب على المُصدر الذي تخضع أوراقه المالية للتعليق المؤقت للتداول الاستمرار في الالتزام بنظام السوق المالية ولوائحه التنفيذية وقواعد السوق.
٤. لسوق أن تقترح على الهيئة ممارسة صلاحيتها وفق الفقرة (٣) المذكورة أعلاه إذا تبين لها أن هنالك معلومات أو ظروفًا قد تؤثر في نشاطات المصدر ومن المحتمل أن تؤثر في نشاط السوق أو في حماية المستثمرين.
٥. يرفع التعليق المؤقت للتداول عند انتهاء المدة المحددة في الإفصاح المشار إليه في الفقرة (٢) أعلاه، ما لم تر الهيئة أو السوق خلاف ذلك.

٤-0-٩ رفع التعليق

- يخضع رفع تعليق التداول المفروض وفقاً للفقرة (١) من القسم رقم (٩-٥-١) «تعليق الطرح أو إلغاؤه» من هذه النشرة، للاعتبارات الآتية:
- أ. معالجة الأوضاع التي أدت إلى التعليق بشكل كافٍ، وعدم وجود ضرورة لاستمرار التعليق حمايةً للمستثمرين.
 - ب. أن رفع التعليق من المرجح عدم تأثيره في النشاط العادي للسوق.
 - ج. التزام المُصدر بأي شروط أخرى تراها الهيئة.
- وإذا استمر تعليق تداول الأوراق المالية لمدة ستة أشهر من دون أن تتخذ الشركة إجراءات مناسبة لتصحيح ذلك التعليق، فيجوز للهيئة إلغاء إدراج الأوراق المالية للشركة.

0-0-٩ إعادة تسجيل وقبول إدراج أوراق مالية سبق إلغاؤها إدراجها

إذا رغب المُصدر في إعادة إدراج أسهمه بعد إلغائها، فعليه تقديم طلب جديد لإدراج أسهمه وفقاً لقواعد الإدراج واستيفاء المتطلبات ذات العلاقة المنصوص عليها في قواعد طرح الأوراق المالية والالتزامات المستمرة.

٦-٩ القرارات والموافقات التي ستطرح بموجبها

تتمثل القرارات والموافقات التي ستدرج أسهم الشركة بموجبها فيما يلي:

١. موافقة مجلس الإدارة على طلب تسجيل وطرح أسهم الشركة في السوق الموازية وافق مجلس الإدارة بتاريخ ١٢/٠٢/١٤٤٤هـ (الموافق ٠٨/٠٩/٢٠٢٢م) على طلب تسجيل وإدراج أسهم الشركة وطرح مليون وخمسين ألف (١,٠٥٠,٠٠٠) سهم عادي تمثل ٣٠٪ من رأس مال الشركة في السوق الموازية.
٢. موافقة الجمعية العامة على تسجيل وطرح أسهم الشركة في السوق الموازية وافقت الجمعية العامة في اجتماعها المنعقد بتاريخ ٠٦/٠١/١٤٤٤هـ (الموافق ٠٤/٠٨/٢٠٢٢م) على تسجيل وإدراج أسهم الشركة وطرح مليون وخمسين ألف (١,٠٥٠,٠٠٠) سهم عادي تمثل ٣٠٪ من رأس مال الشركة في السوق الموازية.
٣. موافقة شركة تداول السعودية على إدراج أسهم الشركة في السوق الموازية تم الحصول على موافقة شركة تداول السعودية على إدراج أسهم الشركة في السوق الموازية بتاريخ ٢٢/٠٦/١٤٤٤هـ (الموافق ١٥/٠١/٢٠٢٣م).

٤ . موافقة هيئة السوق المالية

تم الحصول على موافقة هيئة السوق المالية على طلب تسجيل أسهم الشركة وطرح مليون وخمسين ألف (١,٠٥٠,٠٠٠) سهم عادي تمثل ٢٠٪ من رأس مال الشركة في السوق الموازية. وقد تم الإعلان عن تلك الموافقة في الموقع الإلكتروني للهيئة بتاريخ ١٤٤٤/٠٩/٠٥ هـ (الموافق ٢٠٢٣/٠٣/٢٧ م).

٧-٩ الترتيبات القائمة لمنع التصرف في أسهم معينة (فترة الحظر)

يحظر على المساهمين الكبار المذكورين في الصفحة (ن) من هذه النشرة التصرف بأسهمهم لمدة اثني عشر (١٢) شهراً من تاريخ بدء تداول أسهم الشركة في السوق الموازية، ويجوز لهم التصرف في أسهمهم بعد انتهاء هذه الفترة دون الحاجة للحصول على موافقة مسبقة من هيئة السوق المالية. وبخلاف فترة الحظر المفروضة من الهيئة على المساهمين الكبار، لا توجد أي ترتيبات قائمة أخرى تمنع التصرف في أسهم معينة.

التعهدات الخاصة بالاكْتتاب

١٠

١-١٠ إقرارات المكتتبين

بتعبئة نموذج طلب الاكْتتاب وتقديمه، فإنَّ المكتتب:

- يوافق على اكْتتابه في الشركة بعدد الأسهم المذكور في طلب الاكْتتاب الذي قدّمه.
- يُقر بأنه قد اطّلع على نشرة الإصدار هذه وعلى كافة محتوياتها ودرسها بعناية وفهم مضمونها.
- يوافق على النظام الأساسي للشركة وعلى كافة تعليمات وأحكام الطرح والشروط الواردة في نشرة الإصدار هذه ونموذج طلب الاكْتتاب، ويكْتتب في الأسهم بناء على ذلك.
- يُوكد عدم التنازل عن حقه بمطالبة الشركة والرجوع عليها بكل ضرر ينجم من جراء احتواء نشرة الإصدار هذه على معلومات جوهرية غير صحيحة أو غير كافية أو نتيجة إغفال معلومات جوهرية تؤثر بشكل مباشر على قبول المكتتب بالاكْتتاب في حال تمت إضافتها في النشرة.
- يُقر بأنه لم يسبق له ولأي فرد من عائلته المشمولين في نموذج طلب الاكْتتاب، التقدم بطلب للاكْتتاب في أسهم الشركة، وأن للمستشار المالي الحق في رفض أيٍّ من أو جميع طلباته في حالة تكرار طلب الاكْتتاب.
- يقبل عدد أسهم الطرح المخصصة له (في حدود المبلغ الذي اكتب به كحد أقصى) بموجب طلب الاكْتتاب كما يقبل بكافة شروط وتعليمات الاكْتتاب الواردة في طلب الاكْتتاب وفي هذه النشرة.
- يتعهد بعدم إلغاء الطلب أو تعديله بعد تقديمه لمدير الاكْتتاب.

٢-١٠ سجل الأسهم وترتيبات التعامل

تحتفظ تداول بسجل للمساهمين يحتوي على أسمائهم وجنسياتهم وعناوين إقامتهم ومهنهم والأسهم التي يمتلكونها والمبالغ المدفوعة من هذه الأسهم.

٣-١٠ نبذة عن شركة تداول السعودية

تم تأسيس نظام تداول في عام ٢٠٠١م كنظام بديل لنظام معلومات الأوراق المالية الإلكتروني، وكان قد بدأ تداول الأسهم الإلكتروني في المملكة في عام ١٩٩٠م. وتتم عملية التداول من خلال نظام إلكتروني متكامل ابتداءً من تنفيذ الصفقة وانتهاءً بالتسوية. ويتم التداول كل يوم عمل من أيام الأسبوع من الأحد إلى الخميس على فترة واحدة من الساعة ١٠ صباحاً وحتى ٣ عصراً، ويتم خلالها تنفيذ الأوامر. أما خارج هذه الأوقات، فيسمح بإدخال الأوامر وتعديلها وإلغائها من الساعة ٩:٣٠ صباحاً حتى الساعة ١٠ صباحاً، تتغير هذه الأوقات خلال شهر رمضان، ويتم الإعلان عنها عن طريق تداول.

ويتم تنفيذ الصفقات من خلال مطابقة آلية للأوامر، ويتم استقبال وتحديد أولوية الأوامر وفقاً للسعر. وبشكل عام تنفذ أوامر السوق أولاً (وهي الأوامر المشتملة على أفضل الأسعار)، وتليها الأوامر محددة السعر، وفي حال إدخال عدة أوامر بنفس السعر فإنه يتم تنفيذها وفقاً لتوقيت الإدخال.

يقوم نظام تداول بتوزيع نطاق شامل من المعلومات من خلال قنوات مختلفة أبرزها موقع تداول على الإنترنت، ويتم توفير بيانات السوق بشكل فوري لمزودي المعلومات المعروفين مثل «رويترز». وتتم تسوية الصفقات خلال يومي عمل (T+٢)، أي أن نقل الملكية للأسهم يتم بعد تنفيذ الصفقة بيومي عمل.

وينبغي على المُصدر الإفصاح عن جميع القرارات والمعلومات ذات الأهمية للمستثمرين عبر نظام تداول. وتقع على عاتق إدارة تداول مسؤولية مراقبة السوق بهدف ضمان عدالة التداول وكفاءة عمليات السوق.

٤-١٠ تداول الأسهم في السوق الموازية

تم تقديم طلب لدى هيئة السوق المالية لتسجيل أسهم الشركة وطرح مليون وخمسين ألف (١,٠٥٠,٠٠٠) سهم عادي تمثل ٣٠٪ من رأس مال الشركة في السوق الموازية، كما تم تقديم طلب إلى شركة تداول السعودية لإدراج أسهم الشركة في السوق الموازية.

يتوقع البدء بتداول أسهم الشركة بعد التخصيص النهائي لتلك الأسهم وبعد استيفاء جميع الإجراءات النظامية ذات العلاقة، وستعلن تداول السعودية تاريخ تداول الأسهم في حينه، وتعتبر التواريخ والأوقات المذكورة في هذه النشرة تواريخ مبدئية ذكرت للاستدلال فقط، ويمكن تغييرها أو تمديدها بموافقة هيئة السوق المالية.

ولا يمكن التداول في الأسهم المطروحة إلا بعد اعتماد تخصيص الأسهم في حسابات المساهمين في تداول السعودية، وتسجيل الشركة، وإدراج أسهمها في تداول السعودية، ويحظر التداول في الأسهم حظراً تاماً قبل التداول الرسمي، ويتحمل المستثمرون الذين يتعاملون في تلك الأنشطة المحظورة من التداول المسؤولية الكاملة عنها، ولن تتحمل الشركة أي مسؤولية قانونية في هذه الحالة.

يقتصر تداول الأسهم المدرجة في السوق الموازية على المستثمرين المؤهلين (للمزيد من المعلومات يرجى مراجعة القسم رقم (١) «التعريفات والمصطلحات») من هذه النشرة).

إجراءات عدم اكتمال الطرح



إذا لم يكتمل الطرح في التاريخ المحدد لانتهاء عملية الطرح المبين في نشرة الإصدار هذه (للمزيد من المعلومات يرجى مراجعة قسم «التواريخ المهمة وإجراءات الطرح» في صفحة (ي) من هذه النشرة) سيقوم المستشار المالي خلال (١٠) عشرة أيام من انتهاء فترة الطرح بإشعار الهيئة كتابياً بعدم اكتمال الطرح، ومن ثم سيقوم بإشعار المكتتبين، وستتم إعادة المبالغ التي تم جمعها من المكتتبين (إن وجدت) من دون خصم أي عمولات أو رسوم.

وتؤكد الشركة التزامها بأي قرارات أو تعليمات أو إجراءات تصدر من هيئة السوق المالية في حال عدم اكتمال الطرح.

المستندات المتاحة للمعاينة

١٢

ستكون المستندات التالية متاحة للمعاينة في مقر الشركة، وذلك بين الساعة (التاسعة صباحاً وحتى الساعة الخامسة مساءً) ابتداءً من يوم الأحد ١٤٤٤/١٢/٢١هـ (الموافق ٢٠٢٣/٠٧/٠٩) إلى يوم الأحد ١٤٤٤/١٢/٢٨هـ (الموافق ٢٠٢٣/٠٧/١٦م)، على ألا تقل تلك الفترة عن سبعة (٧) أيام قبل نهاية فترة الطرح:

١. السجل التجاري الرئيسي للشركة.
٢. النظام الأساسي للشركة وعقد التأسيس.
٣. موافقة هيئة السوق المالية على طلب تسجيل أسهم الشركة وطرح مليون وخمسين ألف (١,٠٥٠,٠٠٠) سهم عادي تمثل ٣٠٪ من رأس مال الشركة في السوق الموازية كنسخة مطبوعة من موقع هيئة السوق المالية.
٤. موافقة شركة تداول السعودية على إدراج أسهم الشركة في السوق الموازية.
٥. موافقة مجلس الإدارة على طرح وإدراج أسهم الشركة في السوق الموازية.
٦. موافقة الجمعية العامة على طرح وإدراج أسهم الشركة في السوق الموازية.
٧. خطابات الموافقة على تضمين الاسم والشعار والإفادة في نشرة الإصدار هذه لكل من:
 - أ. المستشار المالي ومدير الاكتتاب (شركة السعودي الفرنسي كابيتال).
 - ب. المحاسب القانوني للشركة (بيكر تيلي م ك م وشركاه محاسبون قانونيون) للسنة المالية المنتهية في ٢٠٢١/١٢/٣١م والفترة المالية المنتهية في ٢٠٢٢/٠٩/٣٠م.
٨. جميع التقارير والخطابات والمستندات الأخرى، وتقديرات القيمة والبيانات التي يعدّها أيُّ خبيرٍ ويضمّن أيَّ جزءٍ منها أو الإشارة إليها في نشرة الإصدار.
٩. القوائم المالية المراجعة للشركة للسنة المالية المنتهية في ٢٠٢١/١٢/٣١م.
١٠. القوائم المالية لمفحوصة للشركة للفترة المالية المنتهية في ٢٠٢٢/٠٩/٣٠م.

تقرير المحاسب القانوني

١٣

شركة الخدمات الطبية المتخصصة
(شركة مساهمة سعودية مغلقة)

القوائم المالية الموحدة وتقرير المراجع المستقل
للسنة المنتهية في ٣١ ديسمبر ٢٠٢٢

شركة الخدمات الطبية المتخصصة
(شركة مساهمة سعودية مغلقة)

القوائم المالية الموحدة وتقرير المراجع المستقل
للسنة المنتهية في ٣١ ديسمبر ٢٠٢٢

<u>الصفحة</u>	<u>فهرس</u>
٢-١	تقرير المراجع المستقل
٢	قائمة المركز المالي الموحدة
٤	قائمة الربح أو الخسارة والدخل الشامل الآخر الموحدة
٥	قائمة التغيرات في حقوق الملكية الموحدة
٦	قائمة التدفقات النقدية الموحدة
٢٥-٧	إيضاحات حول القوائم المالية الموحدة



بيكر تيلي م ك م وشركاه
محلون تقريون
مكتب: ٢١٠، مبنى الفيرون،
٢٨١٠ طريق الملك فيصل، حي البرمك،
الجدة ٢٤٤٢٢ - ٧٠٦٣
المملكة العربية السعودية
هاتف: ٠٩٦٦ ١٣ ٨٢٠ ٠٩٠٦
فاكس: ٠٩٦٦ ١٣ ٨٢٤ ٧٥٨٤

تقرير المراجع المستقل

إلى السادة المساهمين المحترمين
شركه الخدمات الطبية المتخصصة
(شركه مساهمة سعودية مغلقة)
الطهران، المملكة العربية السعودية

الرأي

لقد راجعنا القوائم المالية الموحدة لشركه الخدمات الطبية المتخصصة ("الشركه")، وشركتها التابعة (بشار بها معاً بلفظ "المجموعه") والتي تشمل قائمه المركز المالي الموحده كما في ٣١ ديسمبر ٢٠٢٢ والقوائم الموحده للربح أو الخسارة والدخل الشامل الأخر والتعبيرات في جموف الملكيه والتدفقات النقدية للسنة المنتهية في ذلك التاريخ، والاضافات المرفقة مع القوائم المالية الموحده بما في ذلك ملخص للسياسات المحاسبية الهامة.

وفي رأينا، فإن القوائم المالية الموحده المرفقة تعرض بشكل عادل، من جميع الجوانب الجوهرية، المركز المالي الموحده للمجموعه كما في ٣١ ديسمبر ٢٠٢٢ وأدائها المالي الموحده وتدفعاتها النقدية الموحده للسنة المنتهية في ذلك التاريخ وفقاً للمعايير الدولية للتقرير المالي المعتمدة في المملكة العربية السعودية، والمعايير والأصداق الأخرى المعتمدة من الهيئة السعودية للمراجحة والمحاسبين.

اساس الرأي

لقد قمنا بالمراجحة وفقاً للمعايير الدولية للمراجحة المعتمدة في المملكة العربية السعودية، ومسؤوليتنا بموجب تلك المعايير موضحة بمزيد من التفصيل في قسم "مسؤوليات المراجع عن مراجعة القوائم المالية الموحده" الواردة في تقريرنا. ونحن مستقون عن المجموعه وفقاً لقواعد أدب المهنة الدولية للمحاسبين الموهبين (مضمنة معايير الاستقلال الدولية) الصادرة عن مجلس المعايير الدولية لأدب مهنة المحاسبين والمعتمدة في المملكة العربية السعودية. وقد وئنا أيضاً بمسؤولياتنا الأخلاقية الأخرى وفقاً لتلك القواعد، وفي اعتمادنا فإن أدلة المراجحة التي حصلنا عليها تعد كافية ومناسبة لتوفير أساس لرأينا.

مسؤوليات الإدارة والمكلفين بالحكومة عن القوائم المالية الموحدة

إن الإدارة هي المسؤولة عن إعداد القوائم المالية الموحده وعرضها العادل، وفقاً للمعايير الدولية للتقرير المالي المعتمدة في المملكة العربية السعودية، والمعايير والأصداق الأخرى المعتمدة من الهيئة السعودية للمراجحة والمحاسبين وأحكام نظام الشركات والنظام الأساسي للشركه، وهي المسؤولة عن الرقابة الداخلية التي تراقب الإدارة خبروية لتمكينها من إعداد قوائم مالية موحده خالية من التحريف الجوهرية سواء بسبب غش أو خطأ.

وعند إعداد القوائم المالية الموحده، فإن الإدارة هي المسؤولة عن تقدير قدرة المجموعه على الوفاء كمنشأة مستمرة وعن الإفصاح بحسب مقتضى الحال، عن الأمور المتعلقة بالاستمرارية، واستخدام أساس الاستمرارية في المعاسير، ما لم تكن هناك تية لدى الإدارة لتصميم المجموعه أو إيقاف عملياتها، أو لم يكن لديها أي خيار واقعي آخر سوى القيام بذلك.

إن المكلفين بالحكومة، أي مجلس الإدارة، هم المسؤولون عن الإشراف على عملية إعداد التقرير المالي في المجموعه.

مسؤوليات المراجع حول مراجحة القوائم المالية الموحدة

نتمثل أهدافنا في الوصول إلى تأكيد معقول عما إذا كانت القوائم المالية الموحده ككل تخلو من التحريف الجوهرية، سواء بسبب غش أو خطأ، وفي إصدار تقرير المراجع الذي ينصم رأينا، والتأكيد المعقول هو مستوى عالٍ من التأكيد، لكنه لا يضمن أن المراجحة التي تم القيام بها وفقاً للمعايير الدولية للمراجحة ستكتشف دائماً عن كل تحريف جوهرية متى كان موجوداً، ويمكن أن نبين التحريفات عن غش أو خطأ، ولقد التحريفات جوهرية إذا كان من المتوقع بدرجة معقولة أن تؤثر، منفردة أو في مجملها، على القرارات الاقتصادية التي يتخذها المستخدمون على أساس هذه القوائم المالية الموحده.



تقرير المراجع المستقل (تمة)

إلى السادة المساهمين المحترمين
شركة الخدمات الطبية المتخصصة
(شركة مساهمة سعودية مغلقة)
الطهران، المملكة العربية السعودية

مسؤوليات المراجع حول مراجعة القوائم المالية الموحدة (تمة)

- وكجزء من المراجعة وفقاً للمعايير الدولية للمراجعة المعتمدة في المملكة العربية السعودية، فإننا نمارس الحكم المهني وتلزم بنزعة الشك المهني طوال عملية المراجعة. ونقوم أيضاً بما يلي:
- تحديد وتقييم مخاطر التحريف الجوهرية في القوائم المالية الموحدة، سواء بسبب غش أو خطأ، وتصميم وتنفيذ إجراءات مراجعة تستجيب لتلك المخاطر، والحصول على أدلة مراجعة كافية ومناسبة لتوفير أساس لرأينا. وبعد خطر عدم اكتشاف التحريف الجوهرية الناتج عن غش أعلى من الخطر الناتج عن خطأ، نظراً لأن الغش قد يتطوى على نواطئ أو تزوير أو إغفال ذكر معتمد أو إفادات مضللة أو تجاوز للرقابة الداخلية.
 - التوصل إلى فهم للرقابة الداخلية ذات الصلة بالمراجعة، من أجل تصميم إجراءات المراجعة المناسبة في ظل الظروف القائمة، وليس لعرض إبداء رأي في فاعلية الرقابة الداخلية للمجموعة.
 - تقييم مدى مناسبة السياسات المحاسبية المستخدمة، ومدى معقولية التقديرات المحاسبية والإفصاحات المتعلقة بها التي أعدها الإدارة.
 - التوصل إلى استنتاج بشأن مدى مناسبة استخدام الإدارة لإدارة الأساس الاستمرارية في المحاسبة، وما إذا كان هناك عدم تأكد جوهرية متعلق بأحداث أو ظروف قد تثير شكاً كبيراً حول قدرة المجموعة على البقاء كمجموعة مستمرة استناداً إلى أدلة المراجعة التي تم الحصول عليها. وإذا خلصنا إلى وجود عدم تأكد جوهرية، فإن علينا أن نلفت الانتباه في تقريرنا إلى الإفصاحات ذات العلاقة الواردة في القوائم المالية الموحدة، أو علينا أن نقوم بتعديل رأينا إذا كانت تلك الإفصاحات غير كافية. وتستخدم استنتاجاتنا إلى أدلة المراجعة التي يتم الحصول عليها حتى تاريخ تقرير المراجع. ومع ذلك، فإن أحداثاً أو ظروفًا مستقبلية قد تتسبب في توقف المجموعة عن البقاء كمجموعة مستمرة.
 - تقييم العرض العام للقوائم المالية الموحدة وهيكلها ومحتواها، بما فيها الإفصاحات، وما إذا كانت القوائم المالية الموحدة تعبر عن المعاملات والأحداث التي تمثلها بطريقة تحقق العرض العادل.
 - الحصول على ما يكفي من أدلة المراجعة المناسبة فيما يتعلق بالمعلومات المالية للمبشرين أو الأنشطة التجارية داخل المجموعة، لإبداء رأي في القوائم المالية الموحدة. ونحن مسؤولون عن توجيه عملية مراجعة المجموعة والإشراف عليها وتنفيذها. ونظل وحدنا المسؤولين عن رأي المراجعة.
- ونحن نتواصل مع لجنة المراجعة فيما يتعلق بجملة أمور من بينها نطاق المراجعة وتوقيتها المخطط لهما والناتج المهمة للمراجعة، بما في ذلك أي أوجه قصور مهمة في الرقابة الداخلية اكتشفناها أثناء المراجعة.

بيكر تيلي م ك م وشركاه

محاسبون قانونيون

جدة - المملكة العربية السعودية

بدر حاتم التميمي

ترخيص رقم ٤٨٩

في ٢٢ شوال ١٤٤٤هـ.

الموافق ١٢ مايو ٢٠٢٢



شركة الخدمات الطبية المتخصصة (شركة مساهمة سعودية مغلقة)		
قائمة المركز المالي الموحدة كما في ٣١ ديسمبر ٢٠٢٢		
٣١ ديسمبر ٢٠٢١	٣١ ديسمبر ٢٠٢٢	إيضاح
(ريال سعودي)		
		الأصول
		أصول غير متداولة
٥,٥٠٢,٦٨٦	٩,٨٢٩,٦٥٤	٥
٨٧٢,٨٢٠	٢,٨٦٦,٩١٨	٦
٦,٢٧٦,٥١٦	١٢,٧٠٦,٥٧٢	
		أصول متداولة
٤٨,٢٥٠,٢٢٥	٧٢,٤٤٢,٢٦٦	٧
٨٧,٦١٠,٢٣٨	٩٩,٧٨٥,٦٩٧	٨
٥,٠٥٦,٨٩٨	٧,٩٥٦,٠١١	٩
١٧,٨٠٤,٢٣٢	٥,٢١٦,٢٧٥	
١٥٨,٧٢١,٧٩٣	١٨٦,٥٠١,٢٤٩	
١٦٥,٠٩٨,٣٠٩	١٩٩,٢٠٧,٩٢١	
		مجموع الأصول
		حقوق الملكية والالتزامات
		حقوق الملكية
٥٠٠,٠٠٠	٢٥,٠٠٠,٠٠٠	١٠
-	١,٠٨٠,٢٢٥	١٠
١٥٠,٠٠٠	٢,٠٥١,٥٨٢	
٣٩,١٠٥,٢٤٠	٢٥,٠٥٧,٩٠٨	
٣٩,٧٥٥,٢٤٠	٧٢,١٨٩,٧١٥	
		الالتزامات
		التزامات غير متداولة
٢٩٥,٤١٨	١,٨٨٦,٢٤٦	٦
٥,٥٨٥,٢٠٤	٦,٤٧٤,٨٥٦	١٤
٥,٨٨٠,٦٢٢	٨,٢٦١,٢٠٢	
		التزامات متداولة
٣٦,٢٠٤,٩٠١	٥٤,٩٩٨,٢٢٢	١٢
٥٢,٩٩٦,٧١٠	٥٩,١٤٢,٠٧٢	١٥
٧٨٢,٨٧٤	١,٦٦٢,٢٧٦	٦
٢٧,٢٨٦,٦١٥	-	٢٢
١,١٩١,٢٤٧	١,٨٥٢,٢٢٢	١٦
١١٩,٤٦٢,٤٤٧	١١٧,٦٥٧,٠٠٤	
١٢٥,٢٤٢,٠٦٩	١٢٦,٠١٨,٢٠٦	
١٦٥,٠٩٨,٣٠٩	١٩٩,٢٠٧,٩٢١	
		مجموع الالتزامات
		مجموع حقوق الملكية والالتزامات

تشكل الإيضاحات المرفقة جزءاً لا يتجزأ من هذه القوائم المالية الموحدة

مجموع حقوق الملكية	الأرباح المتبقية	الاحتياطي النظامي	تحويل اإصافى من المساهمين	رأس المال	إبصاح
٢٩,٧٥٥,٢٤٠	٢٩,١٠٥,٢٤٠	١٥٠,٠٠٠	-	٥٠٠,٠٠٠	١٠
١٩,٠١٥,٨١٢	١٩,٠١٥,٨١٢	-	-	-	١٠
٥١,٨١٤	٥١,٨١٤	-	-	-	١٠
١٩,٠١٧,٦٣٧	١٩,٠١٧,٦٣٧	-	-	-	١٠
-	(١,٩٠١,٥٨٢)	١,٩٠١,٥٨٢	-	-	١٠
١,٠٨٠,٢٣٥	-	-	١,٠٨٠,٢٣٥	-	١٠
٣٧,٣٨٦,١١٢	(٧,٣١٢,٣٨٧)	-	-	٢٤,٥٠٠,٠٠٠	١١
(١٤,٠٠٠,٠٠٠)	(١٤,٠٠٠,٠٠٠)	-	-	-	١١
٧٢,١٨٩,٧١٥	٢٥,٠٥٧,٩٠٨	٢,٠٥١,٥٨٢	١,٠٨٠,٢٣٥	٢٥,٠٠٠,٠٠٠	١١
٢٣,٨٩٠,٩٤٩	٢٣,٧١٠,٩٤٩	٥٠,٠٠٠	-	١٢٠,٠٠٠	١٠
٢٠,١١٩,١٦١	٢٠,١١٩,١٦١	-	-	-	١٠
(٧٥٤,٨٧٥)	(٧٥٤,٨٧٥)	-	-	-	١٠
١٩,٨٦٤,٢٩١	١٩,٨٦٤,٢٩١	-	-	-	١٠
-	(١٠٠,٠٠٠)	١٠٠,٠٠٠	-	-	١٠
-	(٣٧,٠٠٠)	-	-	٣٧,٠٠٠	١٠
(٤,٠٠٠,٠٠٠)	(٤,٠٠٠,٠٠٠)	-	-	-	١١
٢٩,٧٥٥,٢٤٠	٢٩,١٠٥,٢٤٠	١٥٠,٠٠٠	-	٥٠٠,٠٠٠	١١

للشئة المنتهية فى ٢١ ديسمبر ٢٠٢٣ :
كما فى ١ يناير ٢٠٢٣
الربح للشئة
الدخل الشامل الأخر
مجموع الدخل الشامل
تحويل إصافى من المساهمين
زيادة فى رأس المال
توزيعات أرباح نقدية
كما فى ٢١ ديسمبر ٢٠٢٣

للشئة المنتهية فى ٢١ ديسمبر ٢٠٢١ :
كما فى ١ يناير ٢٠٢١
الخسارة للشئة
الدخل الشامل الأخر
مجموع الدخل الشامل
تحويل إلى الأحتياطي النظامي
زيادة فى رأس المال
توزيعات أرباح نقدية
كما فى ٢١ ديسمبر ٢٠٢١

شركة الخدمات الطبية المتخصصة
(شركة مساهمة سعودية مقفلة)
قائمة التقررات فى حقوق الملكية المرفقة
للشئة المنتهية فى ٣١ ديسمبر ٢٠٢٣

تشكل الإيضاحات المرفقة جزءاً لا يتجزأ من هذه القوائم المالية الموحدة

شركة الخدمات الطبية المتخصصة
(شركة مساهمة سعودية مقفلة)

قائمة التدفقات النقدية الموحدة
للسنة المنتهية في ٣١ ديسمبر ٢٠٢٢

٢٠٢١	٢٠٢٢	
(ريال)	(ريال)	
سعودي	سعودي	
٢٠,٦١٩,١٦٦	١٩,٠١٥,٨٢٢	الأنشطة التشغيلية
		الربح للسنة
١,٧٩٣,٠٦٩	٢,٠٥٧,٦٧٩	تعديلات لبنود غير نقدية:
٥٧٩,٠١٦	١,٠١٢,٧٠٠	استهلاك عقارات وألات و معدات
٥٧,٢٣٦	(١,٦٨٨)	استهلاك اصول حق الاستخدام (أرباح) / خسائر استبعاد عقارات وألات و معدات
١,٢٦٦,٢٨٤	١,٠٨٩,١٨٧	منافع إنهاء التوظيف المتكبدة
١,١٩١,٣٤٧	١,٨٥٢,٢٢٢	زكاة محملة
٢,٦٥٢,٩٦٣	٤,٧٤٠,٣٦٢	تكاليف التمويل
٢٨,١٥٩,١٨١	٢٩,٧٦٦,٢٩٦	
(١٢,٣٨٥,٥٧٤)	(٢٥,١٩٢,٠٢١)	تغيرات في رأس المال العامل:
(٣٢,٦٧٨,٤١٩)	(١٢,١٧٥,٤٦٩)	مخزون
١٠,١٣٦,٩٣٠	(٢,٨٩٩,١١٢)	مدينون تجاريون
٢٩,٣٠٢,٢٤٥	٦,٩٤٧,٨٨٢	مدفوعات مقدما ومدينون اخرون
١,٠٠٠,٥٧٤	١,٠٨٠,٢٢٥	دائنون تجاريون
٢٢,٥٢٥,٩٣٧	(٢,٤٧٢,٢١٠)	مطلوب الى اطراف ذات علاقة
(٢٠٢,٨٠٦)	(٢٥٧,٥٥٢)	منافع إنهاء التوظيف المدفوعة
(٧٠٧,٥٧٤)	(١,١٩١,٢٤٧)	زكاة وضريبة دخل مدفوعة
٢١,٦٢٥,٥٥٧	(٢,٩٢٢,١٠٩)	صافي النقد المتوفر من الأنشطة التشغيلية
(٢,٢٤٠,١٤٥)	(٦,٥١٢,٢١٧)	الأنشطة الاستثمارية
-	١١٩,٢٥٨	شراء عقارات وألات و معدات
(٢,٢٤٠,١٤٥)	(٦,٣٩٢,٩٥٩)	متحصلات من استبعاد عقارات وألات و معدات
		صافي النقد المستخدم في الأنشطة الاستثمارية
٣١,٣٤٤	١٨,٧٩٣,٤٢٢	الأنشطة التمويلية
(٢,٩٠٠,٠٠٠)	(١٦,٠٠٠,٠٠٠)	التغير في القروض قصيرة الاجل
(٢,٥٢٢,٦٣٠)	(٤,٢٢٢,٨٧٥)	توزيعات أرباح مدفوعة
(٤٦٥,٨٧٤)	(٦٢٢,٥٣١)	تكاليف التمويل المدفوعة
(٥,٨٥٧,١٦٠)	(٢,١٧٢,٩٨٩)	المسدد من التزامات عقود إيجار
١٢,٤٢٨,٢٥٢	(١٢,٤٨٨,٠٥٧)	صافي النقد المستخدم في الأنشطة التمويلية
٥,٢٧٦,٠٨٠	١٧,٨٠٤,٢٢٢	صافي التغير في النقد وما في حكمه
١٧,٨٠٤,٢٢٢	٥,٣١٦,٢٧٥	النقد وما في حكمه في بداية السنة
		النقد وما في حكمه في نهاية السنة
٣٧٠,٠٠٠	٢٧,٢٨٦,٦١٢	معاملات غير نقدية:
-	٧,٢١٢,٢٨٧	زيادة رأس المال من خلال المطلوب الى المساهمين
-	١,٠٨٠,٢٢٥	زيادة رأس المال من خلال الأرباح المبقاة
٨٥٢,٢٤٥	٢,٠٠٥,٧٨٨	تمويل اضافي من المساهمين
٥٩٨,٠٤٩	١٩٨,٤٧٩	اضافات الى اصول حق الاستخدام
		فوائد غير مدفوعة

تشكل الإيضاحات المرفقة جزءاً لا يتجزأ من هذه القوائم المالية الموحدة

شركة الخدمات الطبية المتخصصة
(شركة مساهمة سعودية مغلقة)

إيضاحات حول القوائم المالية الموحدة
للسنة المنتهية في ٣١ ديسمبر ٢٠٢٢

١- التكوين والنشاط

إن شركة الخدمات الطبية المتخصصة ("الشركة") هي شركة مساهمة سعودية مغلقة مسجلة في المملكة العربية السعودية بموجب السجل التجاري ٢٠٥٢٠٠١٦٣٧ صادر في مدينة الدمام، بتاريخ ١٤ شعبان ١٤٢١ هـ الموافق ٦ أغسطس ٢٠١٠ م.

تعمل الشركة في مجال البيع بالتجزئة للأجهزة والمعدات والمستلزمات الطبية وأنشطة مستودعات الأدوية وكلاء البيع في الأدوية ومخازن الأجهزة والمنتجات الطبية والتمثيل القانوني لمصنعي الأجهزة والمنتجات الطبية. (بموجب سجلها التجاري).

إن عنوان الشركة المسجل في الظهران، المملكة العربية السعودية.

تتضمن هذه القوائم المالية الموحدة أصول والتزامات وأنشطة المجموعة وفروعها التالية:

رقم السجل	الموقع	تاريخ السجل
٤٠٣٠٣٥١٩١٣	جدة	١٤٢٤/٨/٢٩ هـ
٢٠٥٠١٠٦٦٧٨	الدمام	١٤٢٦/١١/٢٨ هـ
١٠١٠٦١٢٨٢٨	الرياض	١٤٢٩/٤/٣ هـ
٢٠٥١٣٣٥٧٨٠	الخبر	١٤٤٠/٨/٢٣ هـ
٤٠٣٠٤٧٩٥٦٦	جدة	١٤٤٢/١٢/٢٨ هـ

تشمل القوائم المالية الموحدة حسابات الشركة وشركاتها التابعة كما في ٣١ ديسمبر ٢٠٢٢ (يشار إلى الشركة وشركاتها التابعة معاً فيما بعد بـ "المجموعة"):

اسم الشركة التابعة	بلد التأسيس	نسبة الملكية الفعلية	الأنشطة الرئيسية
		٣١ ديسمبر ٢٠٢٢	
شركة بروميدكس لتجارة المعدات الطبية ذ. م. م.	الإمارات العربية المتحدة	١٠٠٪	تجارة المعدات الطبية والجراحية .

٢- أساس إعداد القوائم المالية

تم إعداد القوائم المالية الموحدة للشركة للسنة المنتهية في ٣١ ديسمبر ٢٠٢٢ وفقاً للمعايير الدولية للتقرير المالي المعتمدة في المملكة العربية السعودية والمعايير والأصناف الأخرى المعتمدة من قبل الهيئة السعودية للمراجعين والمحاسبين. إن أهم السياسات المحاسبية المتبعة من قبل الشركة تم توضيحها في إيضاح رقم ٢٧.

تم إعداد القوائم المالية الموحدة على أساس التكلفة التاريخية، باستثناء الأدوات المالية التي تم قياسها بالقيمة العادلة. يتم عرض القوائم المالية بالريال السعودي والذي يعتبر العملة الوظيفية للشركة ويتم تقريب كافة المبالغ لأقرب ريال سعودي، ما لم يرد خلاف ذلك.

٣- الأحكام والتقدير والافتراضات المحاسبية الهامة

يتطلب إعداد القوائم المالية الموحدة للشركة من الإدارة وضع أحكام وتقديرات وافتراضات تؤثر على مبالغ الإيرادات والمصاريف والأصول والالتزامات والافصاحات المرفقة وأفصاحات الالتزامات المحتملة. يمكن أن ينتج من عدم التأكد من هذه الافتراضات والتقديرات نتائج تتطلب تعديلات جوهرية على القيم الدفترية للأصول أو الالتزامات والتي ستؤثر في الفترات المستقبلية.

تتضمن الإفصاحات الأخرى المتعلقة بتعرض الشركة للمخاطر وعدم التأكد ما يلي:

- إدارة مخاطر الأدوات المالية إيضاح ٢٦
- إفصاحات تحليل الحساسية إيضاح ١٤

شركة الخدمات الطبية المتخصصة
(شركة مساهمة سعودية مغلقة)

إيضاحات حول القوائم المالية الموحدة (تمة)
للسنة المنتهية في ٢١ ديسمبر ٢٠٢٢

٣- الأحكام والتقدير والافتراضات المحاسبية الهامة (تمة)

١-٢ الأحكام و التقديرات

يتم الإفصاح أدناه عن الافتراضات الرئيسية المتعلقة بالمستقبل والمصادر الرئيسية الأخرى لحالات عدم التأكد من التقديرات بتاريخ التقرير المالي والتي لها مخاطر جوهرية قد تؤدي إلى تعديل جوهري على القيم الدفترية للأصول والالتزامات خلال السنة المالية التالية. استندت الشركة في افتراضاتها وتقديراتها على البيانات المتاحة عند إعداد القوائم المالية الموحدة. ومع ذلك، قد تتغير الظروف والافتراضات الحالية حول التطورات المستقبلية بسبب تغيرات السوق أو الظروف التي تنشأ خارج سيطرة الشركة. تنعكس هذه التغيرات على الافتراضات عند حدوثها.

الافتراضات طويلة الاجل لمنافع إنهاء التوظيف

تمثل منافع إنهاء التوظيف الالتزامات التي سيتم سدادها مستقبلا عند إنهاء عقود العمل. يتعين على الإدارة وضع افتراضات بشأن المتغيرات مثل معدل الخصم ونسبة الزيادة في الرواتب ومعدلات الوفيات ودوران العمل. وتقوم إدارة الشركة بأخذ المشورة دوريا من خبراء اكتوبريين خارجيين بشأن هذه الافتراضات. ويمكن أن تؤثر التغيرات في الافتراضات الرئيسية تأثيرًا جوهريًا على مخصص منافع إنهاء التوظيف.

الانخفاض في قيمة المخزون

يظهر المخزون بالتكلفة أو صافي القيمة البيعية، أيهما أقل. وعندما تصبح البضاعة قديمة أو متقادمة، يتم إجراء تقدير لصافي القيمة البيعية لها. بالنسبة لكل مبلغ من المبالغ الهامة، يتم إجراء تقدير لكل مبلغ على حدا. بالنسبة للمبالغ غير الهامة بمفردها ولكنها تعتبر قديمة أو متقادمة، فإنه يتم تقديرها بشكل جماعي ويجنب مخصص حسب نوع البضاعة وعمرها أو درجة تقادمها على أساس أسعار البيع المتوقعة.

الهبوط في قيمة المدينون التجاريون

تستخدم الشركة مصفوفة معينة لاحتساب مخصص خسائر الائتمان المتوقعة للذمم المدينة التجارية. تستند نسب المخصص إلى الايام منذ الاستحقاق لمجموعات من قطاعات العملاء المختلفة التي لها أنماط خسارة مماثلة (أي حسب نوع العميل أو التغطية بالضمانات وغيرها من أشكال التأمين على الائتمان).

تستند مصفوفة المخصص مبدئيًا إلى نسب التعثر في السداد التاريخية للشركة ويعكس احتساب المخصص أوزان الاحتمالات المتعلقة بالنتائج والقيمة الزمنية للأموال والمعلومات المعقولة في تاريخ التقرير حول الاحداث السابقة والظروف الاقتصادية المستقبلية. وفي تاريخ كل تقرير مالي، يتم تحديث نسب التعثر في السداد ويتم تحليل التغيرات في التقديرات المستقبلية .

تعتبر العلاقة بين نسب التعثر التاريخية الملحوظة، والظروف الاقتصادية المتوقعة والخسائر الائتمانية المتوقعة تقديرا جوهريا. إن الخسائر الائتمانية المتوقعة حساسة للتغيرات في الظروف والتوقعات الاقتصادية. قد لا تعكس تجربة الخسارة الائتمانية التاريخية للشركة وتوقعاتها للظروف الاقتصادية أيضا التعثر الفعلي للعملاء في المستقبل. تم الإفصاح عن المعلومات حول الخسائر الائتمانية المتوقعة على الذمم المدينة التجارية في الإيضاح ٨.

٤- التغيرات في السياسات المحاسبية للشركة

تتوافق السياسات المحاسبية وطرق الاحتساب المطبقة في إعداد القوائم المالية للسنة المنتهية في ٢١ ديسمبر ٢٠٢٢ مع تلك المتبعة في إعداد القوائم المالية للشركة للسنة المنتهية في ٣١ ديسمبر ٢٠٢١ فيما عدا تطبيق المعايير الجديدة التي دخلت حيز التنفيذ في ١ يناير ٢٠٢٢م أو بتاريخ لاحق. لم تقم الشركة بالتطبيق المبكر لأي معايير أخرى أو تفسيرات أو تعديلات صدرت ولكن لم تدخل حيز التنفيذ.

طبقت الشركة للمرة الاولى بعض المعايير والتعديلات والتي تم الإفصاح عن طبيعتها وتأثيرها أدناه:

- إعفاء الإيجار المتعلق بـ "كوفيد - ١٩" بعد ٣٠ يونيو ٢٠٢١ م - تعديلات على المعيار الدولي للتقرير المالي ١٦ "الإيجارات".
- تكلفة العقود المخسرة - تعديلات على معيار المحاسبة الدولي ٣٧ "المخصصات والالتزامات المحتملة والأصول المحتملة".
- المتحصلات قبل جاهزية الأصل - تعديلات على معيار المحاسبة الدولي ١٦ "العقارات والآلات والمعدات".
- الشركة التابعة كمستخدم للمعايير الدولية للتقرير المالي لأول مرة - تعديلات على المعيار الدولي للتقرير المالي ١ "تطبيق المعايير الدولية للتقرير المالي لأول مرة".
- الإشارات المرجعية إلى الإطار المفاهيمي - تعديلات على المعيار الدولي للتقرير المالي ٢ "تجميع الاعمال".
- الضرائب في قياس القيمة العادلة للمنتج الزراعي - تعديلات على معيار المحاسبة الدولي ٤١ "الزراعة".

لم يكن لهذه التعديلات أي أثر على القوائم المالية للشركة.

شركة الخدمات الطبية المتخصصة
(شركة مساهمة سعودية مغلقة)

إيضاحات حول القوائم المالية الموحدة (تتمة)
للسنة المنتهية في ٢١ ديسمبر ٢٠٢٢

٥- عقارات وآلات ومعدات

الاجمالي	ادوات وادوات طبية	معدات مكتبية ومفروشات	سيارات ريال سعودي	
ريال سعودي	ريال سعودي	ريال سعودي	ريال سعودي	
١٢,٠٦٢,٠٤٥	١٠,٥٢٨,٧٧٨	١,٠٩٢,٤٠٨	٤٢٩,٨٥٩	التكلفة:
٢,٣٤٠,١٤٥	٢,٧٧٨,٧٣٤	٤٠٥,٧١١	١٥٥,٧١٠	في ١ يناير ٢٠٢١
(١٣٦,٧٨٢)	(١٢٩,٧٧٤)	(٧,٠٠٨)	-	إضافات
١٥,٢٦٥,٤٠٨	١٢,١٨٧,٧٢٨	١,٤٩٢,١١١	٥٨٥,٥٦٩	في ٢١ ديسمبر ٢٠٢١
٦,٥١٢,٢١٧	٦,٠٤٠,٢٩٨	٢٢٢,٦٨٥	٢٤٨,٢٣٤	إضافات
(١٩٢,٦٦٩)	(١٨٥,٦١١)	(٧,٠٥٨)	-	استيعادات
٢١,٥٨٥,٠٥٦	١٩,٠٤٢,٥١٥	١,٧٠٨,٧٢٨	٨٣٣,٨٠٢	في ٢١ ديسمبر ٢٠٢٢
				مجمع الاستهلاك والهبوط
				في القيمة:
٨,٠٤٩,١٩٩	٧,٠٠٣,٢٧٠	٧١٧,٤١٦	٢٣٨,٥١٣	في ١ يناير ٢٠٢١
١,٧٩٢,٠٦٩	١,٥٠٩,٧٤٦	٢١٢,٣٠٦	٧١,٠١٧	محمل خلال السنة
(٧٩,٥٤٦)	(٧٢,٧٩١)	(٦,٧٥٥)	-	استيعادات
٩,٧٦٢,٧٢٢	٨,٤٤٠,٢٢٥	٩٢٢,٩٦٧	٣٩٩,٥٣٠	في ٢١ ديسمبر ٢٠٢١
٢,٠٥٧,٦٧٩	١,٦٩٨,٩٩٧	٢٣٤,٩٢٩	١٢٢,٧٥٢	محمل خلال السنة
(٧٤,٩٩٩)	(٧٤,٠٣٠)	(٩٦٩)	-	استيعادات
١١,٧٤٥,٤٠٢	١٠,٠٦٥,١٩٢	١,١٥٦,٩٢٧	٥٢٢,٢٨٢	في ٢١ ديسمبر ٢٠٢٢
				صافي القيمة الدفترية:
٩,٨٢٩,٦٥٤	٨,٩٧٧,٢٢٣	٥٥١,٨١١	٢١٠,٥٢٠	في ٢١ ديسمبر ٢٠٢٢
٥,٥٠٢,٦٨٦	٤,٧٤٧,٥٠٢	٥٦٩,١٤٤	١٨٦,٠٢٩	في ٢١ ديسمبر ٢٠٢١

شركة الخدمات الطبية المتخصصة
(شركة مساهمة سعودية مغلقة)

إيضاحات حول القوائم المالية الموحدة (تتمة)
للسنة المنتهية في ٣١ ديسمبر ٢٠٢٢

٦- عقود الايجار

١-٦ أصول حق الاستخدام

الاجمالي ريال سعودي	مكاتب ريال سعودي
٨٩٩,٤٠٢	٨٩٩,٤٠٢
٨٥٢,٢٤٥	٨٥٢,٢٤٥
١,٧٥٢,٦٤٨	١,٧٥٢,٦٤٨
٢,٠٠٥,٧٨٨	٢,٠٠٥,٧٨٨
٤,٧٥٨,٤٣٦	٤,٧٥٨,٤٣٦
٢٩٩,٨٠٢	٢٩٩,٨٠٢
٥٧٩,٠١٦	٥٧٩,٠١٦
٨٧٨,٨١٨	٨٧٨,٨١٨
١,٠١٢,٧٠٠	١,٠١٢,٧٠٠
١,٨٩١,٥١٨	١,٨٩١,٥١٨
٢,٨٦٦,٩١٨	٢,٨٦٦,٩١٨
٨٧٢,٨٢٠	٨٧٢,٨٢٠

التكلفة:

في ١ يناير ٢٠٢١
إضافات

في ٣١ ديسمبر ٢٠٢١
إضافات
في ٣١ ديسمبر ٢٠٢٢

مجمع الاستهلاك:

في ١ يناير ٢٠٢١
محمل خلال السنة
في ٣١ ديسمبر ٢٠٢١
محمل خلال السنة
في ٣١ ديسمبر ٢٠٢٢

صافي القيمة
الدفترية:
في ٣١ ديسمبر ٢٠٢٢

في ٣١ ديسمبر ٢٠٢١

- تقوم المجموعة باستئجار مكاتبها. ان مدة عقود الايجار ٣ سنوات.

٦-٢ التزامات عقود الإيجار

إن حركة التزامات عقود الإيجار للسنوات التي تنتهي في ٣١ ديسمبر كانت كما يلي:

٢٠٢١ ريال سعودي	٢٠٢٢ ريال سعودي
٦٥٠,١٧١	١,٠٧٨,٢٩٢
٨٥٢,٢٤٥	٢,٠٠٥,٧٨٨
٤٠,٧٥٠	٩٨,٠٧٨
(٤٦٥,٨٧٤)	(٦٢٢,٥٣٦)
١,٠٧٨,٢٩٢	٢,٥٤٩,٦٢٢
(٧٨٢,٨٧٤)	(١,٦٦٢,٢٧٦)
٢٩٥,٤١٨	١,٨٨٦,٣٤٦
٢٠٢١ ريال سعودي	٢٠٢٢ ريال سعودي
٧٨٢,٨٧٤	١,٦٦٢,٢٧٦
٢٩٥,٤١٨	١,٨٨٦,٣٤٦
-	-
١,٠٧٨,٢٩٢	٢,٥٤٩,٦٢٢

١ يناير
إضافات
استحقاق الفائدة
مدفوع
في ٣١ ديسمبر
ناقصاً: الجزء المتداول من التزامات عقود الايجار
الجزء غير المتداول من التزامات عقود الايجار

في مايلي بيان استحقاق مطلوبات الأيجار كما في ٣١ ديسمبر:

سنة
أكثر من سنة واطل من خمسة سنوات
أكثر من خمس سنين

شركة الخدمات الطبية المتخصصة
(شركة مساهمة سعودية مغلقة)

إيضاحات حول القوائم المالية الموحدة (تتمة)
للسنة المنتهية في ٣١ ديسمبر ٢٠٢٢

٧- مخزون

٣١ ديسمبر ٢٠٢١	٣١ ديسمبر ٢٠٢٢	
ريال سعودي	ريال سعودي	
٢٦,٣٦٨,٧٠٢	٢٧,٧٨٤,٧١٦	مواد جراحة العظام
١٣,٩٨٤,٢٨٩	١٨,٢٥٦,٧٤٩	مواد الجراحة العامة
٨,٨٩٧,٣٤٤	١٥,٢٥٩,٢٩٤	المستلزمات الطبية الأخرى
-	٢,٢٧٢,٨٧٢	بضاعة في الطريق
٤٩,٢٥٠,٣٣٥	٧٤,٧٧٤,٦٣١	
(١,٠٠٠,٠٠٠)	(١,٣٣١,٣٦٥)	ينزل: مخصص مخزون بطئ الحركة
٤٨,٢٥٠,٣٣٥	٧٣,٤٤٣,٢٦٦	

ان حركة مخصص مخزون بطئ الحركة هي كما يلي:

٢٠٢١	٢٠٢٢	
ريال سعودي	ريال سعودي	
٥٠٠,٠٠٠	١,٠٠٠,٠٠٠	في ١ يناير
٥٠٠,٠٠٠	٣٣١,٣٦٥	إضافات
١,٠٠٠,٠٠٠	١,٣٣١,٣٦٥	في ٣١ ديسمبر

٨- مدينون تجاريون

٣١ ديسمبر ٢٠٢١	٣١ ديسمبر ٢٠٢٢	
ريال سعودي	ريال سعودي	
٦٥,٧٠٢,٨٩٨	٧٤,٢٥١,٢٤٦	مدينون تجاريون - القطاع العام
٢٣,٠١١,٠٢٩	٢٨,٨٨٥,٤٥٢	مدينون تجاريون - القطاع الخاص
١٠٧,٥٢٠	١٥٢,٣٢٨	مدينون تجاريون - اطراف ذات علاقة (إيضاح ٢٢)
٨٨,٨٢١,٤٤٧	١٠٢,٢٨٩,٠٢٧	
(١,٢١١,٢١٩)	(٢,٦٠٢,٢٣٠)	ينزل: مخصص خسائر الائتمان المتوقعة
٨٧,٦١٠,٢٢٨	٩٩,٧٨٥,٦٩٧	

ان حركة مخصص خسائر الائتمان المتوقعة للسنوات المنتهية في ٣١ ديسمبر هي كما يلي:

٢٠٢١	٢٠٢٢	
ريال سعودي	ريال سعودي	
٧٧٠,٣٤٨	١,٢١١,٢١٩	في ١ يناير
٤٤٠,٩٧١	٢,٣٩٣,١١١	إضافات
١,٢١١,٢١٩	٢,٦٠٢,٢٣٠	في ٣١ ديسمبر

شركة الخدمات الطبية المتخصصة
(شركة مساهمة سعودية مغلقة)

إيضاحات حول القوائم المالية الموحدة (تتمة)
للسنة المنتهية في ٢١ ديسمبر ٢٠٢٢

٨- مدينون تجاريون (تتمة)

يتمثل جدول تحليل اعمار المدينون التجاريون كما في ٢١ ديسمبر فيما يلي:

الاجمالي	ارصدة تجاوزت موعد استحقاقها ولم تهبط قيمتها				لم تتجاوز موعد استحقاقها ولم تهبط قيمتها ريال سعودي	٢٠٢٢
	أكثر من ٧٢٠ يوم	٣٦٦ الى ٧٢٠ يوم	١٨١ الى ٣٦٥ يوم	اقل من ١٨٠ يوم		
ريال سعودي	ريال سعودي	ريال سعودي	ريال سعودي	ريال سعودي	ريال سعودي	معدل خسائر اتمانية متوقعة القيمة الاجمالية خسائر متوقعة صافي القيمة
	%٢٠,١٧	%١٢,١٥	%٩,٠٧	%٢,١٥	%٠,٨٢	
١٠٢,٢٨٩,٠٢٧	٢,٢٧٢,١٧٠	١١,٢٢٦,٢٢٩	٧,٢٧٧,٠٦٨	٢٢,٨٧٩,٢٩٨	٥٩,٠٤٧,١٨٠	
٢,٦٠٢,٣٣٠	٤٧٨,٥٠٣	١,٤٧٦,٣٢١	٦٦٨,٨٢٥	٤٩٢,٦٩٠	٤٨٦,٩٨١	
٩٩,٧٨٥,٦٩٧	١,٨٩٣,٦٦٧	٩,٧٥٠,٠٠٨	٦,٧٠٨,٢٣٣	٢٢,٣٨٦,٦٠٨	٥٨,٥٦٠,١٩٩	

الاجمالي	ارصدة تجاوزت موعد استحقاقها ولم تهبط قيمتها				لم تتجاوز موعد استحقاقها ولم تهبط قيمتها ريال سعودي	٢٠٢١
	أكثر من ٧٢٠ يوم	٣٦٦ الى ٧٢٠ يوم	١٨١ الى ٣٦٥ يوم	اقل من ١٨٠ يوم		
ريال سعودي	ريال سعودي	ريال سعودي	ريال سعودي	ريال سعودي	ريال سعودي	معدل خسائر اتمانية متوقعة القيمة الاجمالية خسائر متوقعة صافي القيمة
	%١٣,٥٤	%٢,٥٤	%١,٩٧	%٠,٦٧	%٠,٢٨	
٨٨,٨٢١,٤٤٧	٢,٥٥٣,٠٠٠	٩,١٧٢,٩٧٥	١٠,٣٧٦,٠٧٤	٢٧,٨٤٤,٦٦٨	٢٧,٨٧٢,٧٢٠	
١,٢١١,٢١٩	٤٨٠,٩٥٧	٢٣٢,٩١١	٢٠٤,٣١٤	١٨٧,١٢٠	١٠٥,٩١٧	
٨٧,٦١٠,٢٢٨	٢,٠٧٢,٠٤٣	٨,٩٤١,٠٦٤	١٠,١٧١,٧٦٠	٢٧,٦٥٧,٥٤٨	٢٧,٧٦٧,٨١٢	

شركة الخدمات الطبية المتخصصة
(شركة مساهمة سعودية مغلقة)

إيضاحات حول القوائم المالية الموحدة (تتمة)
للسنة المنتهية في ٣١ ديسمبر ٢٠٢٢

٩- مدفوعات مقدما ومديون آخرون

٣١ ديسمبر ٢٠٢١	٣١ ديسمبر ٢٠٢٢
ريال سعودي	ريال سعودي
-	٢,٦١٥,٢٢٧
٣٩٦,٥١٩	٢,١٢١,٩٩٢
٢,٢٤٥,٢٦٩	١,٠٠٢,٧٩١
٥٣٥,٣٩٢	٩١٢,٠٦٢
٢٤٧,٢٢٩	٢٣٦,١١٢
١,٦٣٢,٤٨٩	٩٦٧,٧٣٦
<u>٥,٠٥٦,٨٩٨</u>	<u>٧,٩٥٦,٠١١</u>

تكاليف الاكتتاب القابلة للاسترداد
سلف موظفين
الهامش التقدي على خطابات الضمان وخطابات الاعتماد
دفعات مقدمة للموردين
مصاري ف مدفوعة مقدما
اخرى

١٠- رأس المال

في تاريخ ١٩ يونيو، ٢٠٢٢ قام المساهمون بزيادة رأس مال الشركة من ٥٠٠,٠٠٠ ريال سعودي الى ٣٥٠,٠٠٠,٠٠٠ ريال سعودي عن طريق تحويل ٢٧,٢٨,٦١٢ ريال سعودي من مطلوب الى المساهمين و ٧,٢١٢,٢٨٧ ريال من الأرباح المبقاة.

بتاريخ ٧ سبتمبر ٢٠٢٢، قررت الجمعية العمومية للمساهمين تحويل مبلغ ١,٠٨٠,٢٢٥ ريال سعودي من مطلوب الى المساهمين إلى تمويل إضافي من المساهمين. يمثل التمويل الإضافي استثمارًا إضافيًا من قبل المساهمين لا يحمل فوائد وليس له تاريخ استحقاق.

يتكون رأس مال الشركة كما في ٣١ ديسمبر ٢٠٢٢ من ٣,٥٠٠,٠٠٠ حصة (٢٠٢١: ٥٠,٠٠٠ حصة) قيمة كل منها ١٠ ريال سعودي لكل سهم (٢٠٢١: ١,٠٠٠ ريال سعودي لكل سهم).

إن رأس المال كما في ٣١ ديسمبر ٢٠٢١ موزع كما يلي:

المبلغ	النسبة %	عدد الاسهم	اسم المساهم
ريال سعودي			
١٧,٥٠٠,٠٠٠	%٥٠	١,٧٥٠,٠٠٠	شركة العمران القابضة
١٤,٠٠٠,٠٠٠	%٤٠	١,٤٠٠,٠٠٠	شركة الرعاية الصحية الثانية التجارية
٢,٥٠٠,٠٠٠	%١٠	٢٥٠,٠٠٠	رياض بن عبد الله بن راشد ابو نيان
<u>٢٥,٠٠٠,٠٠٠</u>	<u>%١٠٠</u>	<u>٢,٥٠٠,٠٠٠</u>	

ان رأس المال في ٣١ ديسمبر ٢٠٢١ كما يلي:

المبلغ	النسبة %	عدد الاسهم	اسم المساهم
ريال سعودي			
٢٥٠,٠٠٠	%٥٠	٢٥,٠٠٠	شركة العمران القابضة
٢٠٠,٠٠٠	%٤٠	٢٠,٠٠٠	شركة الرعاية الصحية الثانية التجارية
٥٠,٠٠٠	%١٠	٥,٠٠٠	رياض بن عبد الله بن راشد ابو نيان
<u>٥٠٠,٠٠٠</u>	<u>%١٠٠</u>	<u>٥٠,٠٠٠</u>	

١١- توزيعات الأرباح

خلال عام ٢٠٢٢، قرر المساهمين ارباح معلنه بمبلغ ١٤,٠٠٠,٠٠٠ ريال سعودي (٢٠٢١): تم الإعلان عن ودفع توزيعات ارباح بقيمة ٤,٠٠٠,٠٠٠ ريال سعودي).

١٢- إدارة رأس المال

لغرض إدارة رأس المال، يشتمل رأس المال على رأس المال والإحتياطي النظامي وجميع احتياطات حقوق الملكية الأخرى العائدة إلى الشركاء في الشركة. إن الهدف الرتبسي لإدارة رأس المال هو تعظيم القيمة للشركاء.

تقوم الشركة بإدارة هيكل رأس المال وإجراء التعديلات في ضوء التغيرات في الظروف الاقتصادية. للمحافظة على هيكل رأس المال أو تعديله، قد تقوم الشركة بتعديل مدفوعات توزيعات الأرباح إلى الشركاء.

شركة الخدمات الطبية المتخصصة
(شركة مساهمة سعودية مغلقة)

إيضاحات حول القوائم المالية الموحدة (تمة)
للسنة المنتهية في ٣١ ديسمبر ٢٠٢٢

١٣- قروض

١-١٢ قروض قصيرة الاجل

تمثل القروض قصيرة الاجل فيما يلي:

٣١ ديسمبر ٢٠٢١	٣١ ديسمبر ٢٠٢٢	
ريال سعودي	ريال سعودي	
٢٩,٢٠٤,٩٠١	٥٤,٩٩٨,٢٢٢	قروض بنكية قصيرة الاجل
(٢,٠٠٠,٠٠٠)	-	ناقصا: ودیعة بنكية مرهونة
<u>٢٦,٢٠٤,٩٠١</u>	<u>٥٤,٩٩٨,٢٢٢</u>	

تمثل القروض قصيرة الاجل اتفاقيات تسهيلات مرابحة اسلامية والتي حصلت عليها الشركة من بنوك محلية لتمويل المشتريات المحلية والخارجية وفتح الاعتمادات، بمتوسط ساير زائد هامش زائد هوامش ثابتة ستم سدادها خلال عام. القروض مضمونة بضمانات الشركات و الضمانات الشخصية من المساهمين لتأمين القروض وفقا لاتفاقيات التسهيلات سجب على المجموعة الحفاظ على بعض التعاهدات المالية مثل النسب الحالية و تحسين المستوى المالي و التعهدات الأخرى.

١٤- مخصص منافع إنهاء التوظيف

ان حركة مخصص منافع إنهاء التوظيف، وهو برنامج محدد المنفعة، خلال العام هي كما يلي:

٢٠٢١	٢٠٢٢	
ريال سعودي	ريال سعودي	
٣,٦٧٧,١٦٨	٥,٥٨٥,٢٠٤	١ يناير
١,٢٥٥,٩٦٧	١,١٩٩,٠١٨	مصرف محمل في الدخل او الخسارة
٧٥٤,٨٧٥	(٥١,٨١٤)	إعادة القياس الاكتواري محملة في الدخل الشامل الاخر
(٢٠٢,٨٠٦)	(٢٥٧,٥٥٢)	مدفوع
<u>٥,٥٨٥,٢٠٤</u>	<u>٦,٤٧٤,٨٥٦</u>	٣١ ديسمبر

ان المصروف المحمل ضمن الربح او الخسارة يتكون مما يلي:

٢٠٢١	٢٠٢٢	
ريال سعودي	ريال سعودي	
١,٢٦٦,٣٨٤	١,٠٨٩,١٨٧	تكاليف الخدمات الحالية
٨٩,٥٨٢	١٠٩,٨٢١	تكاليف الفوائد
<u>١,٣٥٥,٩٦٧</u>	<u>١,١٩٩,٠١٨</u>	التكلفة المحملة على قائمة الربح أو الخسارة

الافتراضات الاكتوارية الرئيسية

٣١ ديسمبر		٢٠٢٢		
٢٠٢١	٢٠٢٢	٢٠٢١	٢٠٢٢	
%٢,٥٠	%٤,٥٠	%٢,٥٠	%٤,٥٠	معدل الخصم المستخدم
%٧,٠٠	%٦,٠٠	%٧,٠٠	%٦,٠٠	معدل زيادة الرواتب

فيما يلي تحليل حساسية الافتراضات الاكتوارية الرئيسية:

٢٠٢١		٢٠٢٢		
ريال سعودي	%	ريال سعودي	%	معدل الخصم
٥,٢٤٢,٦٣٦	+ %١	٦,٢٢٩,٥٩٠	+ %١	الزيادة
٥,٨٤٩,٩٣٦	- %١	٦,٧٢٩,٨٧٦	- %١	النقص
				النسبة المتوقعة لزيادة الراتب
٥,٨٠٩,٦٨٠	+ %١	٦,٧٠٥,٢١٦	+ %١	الزيادة
٥,٣٧٤,٥٤٨	- %١	٦,٢٥٧,٠٥٦	- %١	النقص

شركة الخدمات الطبية المتخصصة
(شركة مساهمة سعودية مغلقة)

إيضاحات حول القوائم المالية الموحدة (تمة)
للسنة المنتهية في ٣١ ديسمبر ٢٠٢٢

١٥- دائنون تجاريون

٣١ ديسمبر ٢٠٢١	٣١ ديسمبر ٢٠٢٢	
ريال سعودي	ريال سعودي	
٤٠,٢٥١,٣٠٧	٤٨,٠٩٠,٨٦٠	دائنون تجاريون
٦,٣٩,٢٧٤	٨,٢٤٢,٤٨٥	مصاريف مستحقة
٤,٧٧٨,٠٨٠	٢,٠١٢,٣٠٠	دفعات مقدمة من عملاء
٥٩٨,٠٤٩	٧٩٦,٥٢٨	فوائد مستحقة
٢,٠٠٠,٠٠٠	-	توزيعات ارباح مستحقة
<u>٥٣,٩٩٦,٧١٠</u>	<u>٥٩,١٤٢,٠٧٢</u>	

١٦- الزكاة

تخضع الشركة للزكاة. تستحق الزكاة بواقع ٢,٥% من الوعاء الزكوي التقريبي أو صافي الربح المعدل، أيهما أعلى. إن أهم مكونات الوعاء الزكوي وفقاً لأنظمة الزكاة تتكون بشكل رئيسي من حقوق الملكية والمخصصات كما في بداية السنة وصافي الربح المعدل مخصوماً منها صافي القيمة الدفترية للأصول غير المتداولة. الشركات التابعة غير خاضعة للزكاة.

١٦-١ حركة الزكاة المستحقة

٢٠٢١	٢٠٢٢	
ريال سعودي	ريال سعودي	
٧٠٧,٥٧٤	١,١٩١,٣٤٧	١ يناير
١,١٩١,٣٤٧	١,٨٥٢,٣٣٢	محمل خلال السنة
(٧٠٧,٥٧٤)	(١,١٩١,٣٤٧)	مدفوع
<u>١,١٩١,٣٤٧</u>	<u>١,٨٥٢,٣٣٢</u>	٣١ ديسمبر

٢-١٦ وضع الشهادات والربوط الزكوية

استلمت الشركة الربوط النهائية من هيئة الزكاة والضريبة والجمارك ("الهيئة") حتى عام ٢٠١٩، وقامت الشركة بتسوية المبالغ الإضافية التي طالبت بها الهيئة. قدمت الشركة إقراراتها الزكوية حتى عام ٢٠٢١ واستلمت الشهادات لهذه السنوات.

١٧- إيرادات من العقود مع العملاء

المعلومات التفصيلية للإيرادات

تمثل الإيرادات من العقود مع العملاء مبيعات المعدات والمستلزمات الطبية لمرافق الرعاية الصحية. يتم الوفاء بالالتزام الأداء عند تسليم البضاعة إلى العميل.

٢٠٢١	٢٠٢٢	
ريال سعودي	ريال سعودي	
٨٦,٨٨٢,٠٩٤	١٢٠,٦٢٠,٥٤٠	مبيعات القطاع العام
٤٤,٣٧٧,٤٠٣	٥٥,٤٢٠,٧٥١	مبيعات القطاع الخاص
<u>١٣١,٢٥٩,٤٩٧</u>	<u>١٧٦,٠٥١,٢٩١</u>	اجمالي الإيرادات من العقود مع العملاء

١٨- مصاريف بيع وتسويق

٢٠٢١	٢٠٢٢	
ريال سعودي	ريال سعودي	
١٩,١٧٠,٧٥١	٢٤,٦١٨,٨٦٢	منافع موظفين
٤,١٩٩,١٠٥	٥,٩٥٥,٧٩٤	مصاريف التسويق
٧١,٠١٧	١٣٢,٧٥٢	استهلاك عقارات وآلات ومعدات
٥٥٠,٥٥٥	٩١٦,٣٦٨	أخرى
<u>٢٣,٩٩١,٤٢٨</u>	<u>٣١,٦١٤,٧٧٧</u>	

شركة الخدمات الطبية المتخصصة
(شركة مساهمة سعودية مغلقة)

إيضاحات حول القوائم المالية الموحدة (تتمة)
للسنة المنتهية في ٢١ ديسمبر ٢٠٢٢

١٩- مصاريف عمومية وإدارية

٢٠٢١	٢٠٢٢	
ريال سعودي	ريال سعودي	
٧,٢٨٥,١٤٧	٩,٦٦٤,٢٨٠	منافع موظفين
١,٧٤٦,٢٨٩	٢,٨٤٨,٧٨٥	تأمين
١,٧٢٢,٠٥٢	١,٩٢٢,٩٢٦	استهلاك عقارات والآت ومعدات
١,٨١٩,٦٩٨	١,٨٩٢,٨٨٢	رسوم حكومية
١,٠٠٦,٦٥٢	١,٦٧٠,٥٦٢	التأمينات الاجتماعية
١,٢١٩,٠٥٠	١,٥٦٢,٠٤٤	سفر
٧٠٦,٩٢٥	١,٠٩٢,١٤٥	إيجار قصير الاجل
٥٧٩,٠١٦	١,٠١٢,٧٠٠	استهلاك أصول حق الاستخدام
٧٩١,٤٨٥	٤٩٦,٠٤١	اتعاب مهنية
١,٠٤٩,٤٤٤	١,٤٥٥,٥٧١	اخرى
١٨,٠٢٥,٨٥٨	٢٢,٦٢٠,٠٢٧	

٢٠- تكاليف التمويل

٢٠٢١	٢٠٢٢	
ريال سعودي	ريال سعودي	
٢,٥٢٢,٦٣٠	٤,٥٢٢,٢٥٤	عمولة مرايحة القروض البنكية
٨٩,٥٨٢	١٠٩,٨٢١	إلغاء الخصم على مخصص انتهاء منافع الموظفين
٤٠,٧٥٠	٩٨,٠٧٨	إلغاء الخصم على التزامات عقود الإيجار
٢,٦٥٢,٩٦٢	٤,٧٤٠,٢٦٢	

٢١- الأرباح قبل الفوائد والزكاة والاستهلاك والاطفاء

٢٠٢١	٢٠٢٢	
ريال سعودي	ريال سعودي	
٢٠,٦١٩,١٦٦	١٩,٠١٥,٨٢٢	الربح للسنة
٢,٦٥٢,٩٦٢	٤,٧٤٠,٢٦٢	تكاليف التمويل
١,١٩١,٢٤٧	١,٨٥٢,٢٢٢	زكاة
١,٧٩٢,٠٦٩	٢,٠٥٧,٦٧٩	استهلاك عقارات والآت و معدات
٥٧٩,٠١٦	١,٠١٢,٧٠٠	استهلاك أصول حق الاستخدام
٢٦,٨٢٥,٥٦١	٢٨,٦٧٨,٧٩٧	

٢٢- افصاحات تتعلق بأطراف ذات علاقة

يوضح الجدول التالي اجمالي مبالغ المعاملات الهامة التي تمت مع أطراف ذات علاقة والأرصدة المرتبطة بها كما في ٢١ ديسمبر:

مطلوب من أطراف ذات علاقة*	مبيعات لأطراف ذات علاقة		
ريال سعودي	ريال سعودي	٢٠٢٢	٢٠٢١
١٥٢,٢٢٨	٧٤,٨٠٧	عيادات النخبة التخصصية	
١٠٧,٥٢٠	٢٧,٥٢٠		

*تم تصنيف المبالغ على انها ذمم مدينة تجارية (إيضاح ٨)

شركة الخدمات الطبية المتخصصة
(شركة مساهمة سعودية مغلقة)

إيضاحات حول القوائم المالية الموحدة (تمة)
للسنة المنتهية في ٣١ ديسمبر ٢٠٢٢

٢٢- إفصاحات تتعلق بأطراف ذات علاقة (تمة)

يوضح الجدول التالي اجمالي المبالغ المطلوبة الى المساهمين كما في ٣١ ديسمبر:

الاسم	٢٠٢٢	٢٠٢١
	ريال سعودي	ريال سعودي
شركة الرعاية الصحية الثانية التجارية	-	١٨,٨٨٧,٠١٢
شركة العمران القابضة	-	٨,٣٩٩,٦٠٣
	-	٢٧,٢٨٦,٦١٥

تتمثل منافع موظفي الإدارة الرئيسيين مما يلي:

	٢٠٢٢	٢٠٢١
	ريال سعودي	ريال سعودي
منافع موظفين قصيرة الاجل	٤,٠٧٢,١٤٩	٣,٩٥٢,٠١٨
منافع موظفين طويلة الاجل	١,٥٨٥,٤١٨	١,٣٣٧,١٦٦
مجموع منافع موظفي الإدارة الرئيسيين	٥,٦٥٧,٥٦٧	٥,١٧٩,١٨٤

٢٣- ربحية السهم

يتم احتساب ربحية السهم الأساسية والمخفضة من صافي الربح بقسمة صافي ربح الفترة المنسوب إلى المساهمين العاديين على المتوسط المرجح لعدد الأسهم العادية القائمة خلال الفترة. تم تعديل عدد الأسهم القائمة للسنة المنتهية في ٣١ ديسمبر ٢٠٢٢ بأثر رجعي ليعكس تأثير الزيادة في رأس المال المحول من حساب الأرباح المبقاة كما هو موضح في الإيضاح ١٠. لم يكن هناك مكون مخفف يؤثر على المتوسط المرجح لعدد الأسهم العادية.

٢٤- تقارير القطاعات

قطاع التشغيل:

لدى المجموعة قطاع تشغيلي واحد وهو بيع وتوريد المعدات الطبية.

القطاعات الجغرافية:

تقوم المجموعة بأعمالها في المملكة العربية السعودية ودولة الإمارات العربية المتحدة. فيما يلي ملخص لبعض المعلومات المالية حسب المناطق الجغرافية:

للسنة المنتهية في ٣١ ديسمبر ٢٠٢٢:

المجموع	الإمارات العربية المتحدة	المملكة العربية السعودية	إيرادات من عقود العملاء الربح / (الخسارة) للسنة
ريال سعودي	ريال سعودي	ريال سعودي	
١٧٦,٠٥١,٢٩١	١١,٧٩٤,٤١٠	١٦٤,٢٥٦,٨٨١	
١٩,٠١٥,٨٢٣	(١,٦٨٢,٥٥٠)	٢٠,٦٩٨,٣٧٣	

كما في ٣١ ديسمبر:
عقارات وآلات ومعدات

٩,٨٢٩,٦٥٤	١,٦٨٢,٢٩٢	٨,١٥٧,٣٦١
-----------	-----------	-----------

للسنة المنتهية في ٣١ ديسمبر ٢٠٢١:

١٣١,٢٥٩,٤٩٧	٤,٤٨١,٥١٠	١٢٦,٧٧٧,٩٨٧	إيرادات من عقود العملاء
٢٠,٦١٩,١٦٦	(١,٠٨٨,٢٨٥)	٢١,٧٠٧,٥٥١	الربح / (الخسارة) للسنة

كما في ٣١ ديسمبر:
عقارات وآلات ومعدات

٥,٥٠٢,٦٨٦	١,١٨٨,٨٠٣	٤,٣١٣,٨٨٣
-----------	-----------	-----------

شركة الخدمات الطبية المتخصصة
(شركة مساهمة سعودية مقفلة)

إيضاحات حول القوائم المالية الموحدة (تمة)
للسنة المنتهية في ٣١ ديسمبر ٢٠٢٢

٢٥- ارتباطات والتزامات محتملة
التزامات محتملة

بلغت النفقات الرأسمالية التي تعافت عليها الشركة ولم يتم تكيدها حتى ٣١ ديسمبر ٢٠٢٢ مبلغ ٥ مليون ريال سعودي (٢٠٢١: ١٧,٦ مليون ريال سعودي).

٢٦- القيمة العادلة وإدارة مخاطر الأدوات المالية

١-٢٦ قياس القيمة العادلة للأدوات المالية

كما في ٣١ ديسمبر ٢٠٢١ و٢٠٢٠، لم يكن لدى المجموعة أي أدوات مالية تم قياسها بالقيمة العادلة.

٢-٢٦ قياس القيمة العادلة للأدوات المالية

أنشطة الشركة تعرضها لمخاطر مالية متعددة مثل مخاطر ائتمان ومخاطر سيولة ومخاطر سعر السوق ومخاطر العملات ومخاطر أسعار الفائدة.

مخاطر الائتمان

تتمثل مخاطر الائتمان في عدم قدرة أحد أطراف الأدوات المالية على الوفاء بالتزاماته مما يؤدي إلى تكبد الطرف الآخر لخسارة مالية. تتعرض الشركة لمخاطر الائتمان على أصول العقود والمدينون التجاريون وارصدة البنوك كما يلي:

٣١ ديسمبر ٢٠٢١	٣١ ديسمبر ٢٠٢٢	
ريال سعودي	ريال سعودي	
٨٧,٦١٠,٢٢٨	٩٩,٧٨٥,٦٩٧	مدينون تجاريون
٩٣١,٩١١	٢,٠٤٤,٠٥٥	مدينون آخرون
١٧,٨٠٤,٢٣٢	٥,٢١٦,٢٧٥	ارصدة البنوك
<u>١٠٦,٢٤٦,٤٧١</u>	<u>١٠٨,١٤٦,٠٢٧</u>	

تمثل القيمة الدفترية للأصول المالية الحد الأقصى للتعرض لمخاطر الائتمان.

تقوم الشركة بإدارة مخاطر الائتمان فيما يتعلق بأصول العقود والمدينون التجاريون من خلال وضع حدود ائتمانية لكل عميل ومراقبة الذمم المدينة غير المحصلة بشكل مستمر. يتم مراقبة الأرصدة المدينة بحيث لا تتكبد الشركة ديون معدومة جوهرية. ويمثل العملاء الخمسة الأعلى حوالي ٦٢٪ من أصول العقود والذمم المدينة القائمة كما في ٣١ ديسمبر ٢٠٢٢ (٢٠٢١: ٥٤٪).

يتم الاحتفاظ بارصدة النقد لدى البنوك لدى مؤسسات مالية ذات تصنيف ائتماني عالي.

شركة الخدمات الطبية المتخصصة
(شركة مساهمة سعودية مغلقة)

إيضاحات حول القوائم المالية الموحدة (تتمة)
للسنة المنتهية في ٢١ ديسمبر ٢٠٢٢

٢٦- القيمة العادلة وإدارة مخاطر الأدوات المالية (تتمة)

٢٦-٢ إدارة مخاطر الأدوات المالية

مخاطر السيولة (تتمة)

مخاطر السيولة هي مخاطر أن تواجه المنشأة صعوبة في تحصيل الأموال للوفاء بالالتزامات المتعلقة بالأدوات المالية. قد تنتج مخاطر السيولة عن عدم القدرة على بيع أصل مالي بسرعة بمبلغ يقارب قيمته العادلة. فيما يلي الاستحقاقات التعاقدية في نهاية فترة التقرير للالتزامات المالية.

٢١ ديسمبر ٢٠٢٢

التزامات مالية	القيمة الدفترية		أقل من سنة		أكثر من خمس سنوات
	ريال سعودي	ريال سعودي	ريال سعودي	ريال سعودي	
دائون تجاريون ومستحقات أخرى	٥٩,١٤٢,٠٧٢	-	٥٩,١٤٢,٠٧٢	-	-
فروض قصيرة الأجل	٥٤,٩٩٨,٢٢٢	-	٥٤,٩٩٨,٢٢٢	-	-
	١١٤,١٤١,٢٩٦	-	١١٤,١٤١,٢٩٦	-	-

٢١ ديسمبر ٢٠٢١

التزامات مالية	القيمة الدفترية		أقل من سنة		أكثر من خمس سنوات
	ريال سعودي	ريال سعودي	ريال سعودي	ريال سعودي	
دائون تجاريون	٥٢,٩٩٦,٧١٠	-	٥٢,٩٩٦,٧١٠	-	-
فروض قصيرة الأجل	٣٦,٢٠٤,٩٠١	-	٣٦,٢٠٤,٩٠١	-	-
مطلوب الى أطراف ذات علاقة	٢٧,٢٨٦,٦١٥	-	٢٧,٢٨٦,٦١٥	-	-
	١١٧,٤٨٨,٢٢٦	-	١١٧,٤٨٨,٢٢٦	-	-

تتم إدارة مخاطر السيولة عن طريق المراقبة على أساس منتظم والتأكد من توفر أموال وتسهيلات مصرفية كافية للوفاء بالالتزامات المستقبلية للشركة.

مخاطر سعر السوق

مخاطر سعر السوق هي مخاطر تقلب قيمة الأدوات المالية نتيجة للتغيرات في أسعار السوق، مثل أسعار صرف العملات الأجنبية وأسعار الفائدة، مما يؤثر على ربح الشركة أو قيمة أصولها المالية. إن الهدف من إدارة مخاطر السوق هو إدارة وإبقاء المخاطر السوق ضمن حدود مقبولة، مع تحسين العائد.

مخاطر العملات

إن مخاطر العملة هي مخاطر تقلب قيمة الأدوات المالية نتيجة للتغيرات في أسعار صرف العملات الأجنبية. تنشأ مخاطر العملات عندما تكون المعاملات التجارية المستقبلية والأصول والالتزامات المعترف بها مقومة بعملة مختلفة عن عملة المجموعة الوظيفية. إن تعرض المجموعة لمخاطر العملات الأجنبية يقتصر بالدرجة الأولى على المعاملات بالدولار الأمريكي والدراهم الإماراتي. وتعتقد إدارة المجموعة أن تعرضها لمخاطر العملات المرتبطة بالدولار الأمريكي والدراهم الإماراتي محدودة لأن سعر صرف عملة المجموعة والدراهم الإماراتي مرتبطة بالدولار الأمريكي. يتم مراقبة التذبذب في أسعار الصرف مقابل العملات الأخرى بشكل مستمر.

مخاطر أسعار الفائدة

إن مخاطر أسعار الفائدة هي التعرض المرتبط بتأثير التقلبات في أسعار الفائدة السائدة على المركز المالي للشركة وتدفقاتها النقدية. بلغت الإلتزامات المالية ذات المعدل المتغير كما في ٢١ ديسمبر ٢٠٢٢ مبلغ ٥٤,٩٩٨,٢٢٢ ريال سعودي (٢٠٢١: ٣٦,٢٠٤,٩٠١ ريال سعودي).

إن زيادة معدل الفائدة بمقدار ١٠٠ نقطة أساس ستزيد تكاليف التمويل للسنة المنتهية في ٢١ ديسمبر ٢٠٢٢ بمبلغ ٥٤٩,٩٨٢ ريال سعودي (٢٠٢١: ٣٦٢,٠٤٩ ريال سعودي).

شركة الخدمات الطبية المتخصصة
(شركة مساهمة سعودية مغلقة)

إيضاحات حول القوائم المالية الموحدة (تمة)
للسنة المنتهية في ٢١ ديسمبر ٢٠٢٢

٢٧- السياسات المحاسبية الهامة

فيما يلي ملخص للسياسات المحاسبية الهامة التي استخدمتها الشركة في اعداد هذه القوائم المالية الموحدة:

أساس التوحيد

تشتمل القوائم المالية الموحدة على القوائم المالية للشركة وشركاتها التابعة كما في ٢١ ديسمبر ٢٠٢٢.

تتحقق السيطرة عندما تصبح الشركة عرضة أو لها الحق في الحصول على عوائد متقلبة من ارتباطها في الشركة المستثمر بها، ولدى الشركة القدرة على التأثير في هذه العوائد من خلال سلطتها على الشركة المستثمر بها. وبشكل خاص فإن الشركة تسيطر على المنشأة المستثمر بها إذا، فقط إذا، كان لدى الشركة بشكل مباشر أو غير مباشر:

- سلطة على المنشأة المستثمر بها (مثل: وجود حقوق قائمة تعطيها القدرة الحالية لتوجيه النشاطات ذات الصلة بالمنشأة المستثمر بها).

- التعرض لمخاطر ولديها حقوق في الحصول على عوائد متقلبة من ارتباطها مع المنشأة المستثمر بها.

- القدرة على استخدام سلطتها على المنشأة المستثمر بها للتأثير على عوائدها.

بشكل عام، هناك افتراض ان حيازة غالبية حقوق التصويت ستؤدي الى السيطرة. ومن اجل تعزيز هذا الافتراض وعندما يكون لدى الشركة مستوى اقل من غالبية حقوق التصويت أو حقوق مشابهة في الشركة المستثمر بها، فإن المجموعة تأخذ في الاعتبار جميع الحقائق والظروف ذات الصلة عند تقييم ما إذا كان لدى الشركة سيطرة على المنشأة المستثمر بها، وهذه الحقائق والظروف تشمل ما يلي:

- الترتيب التعاقدى مع الآخرين ممن يحق لهم التصويت في الشركة المستثمر بها.

- الحقوق التي تنشأ عن الترتيبات التعاقدية الأخرى.

- حقوق التصويت وحقوق التصويت المحتملة للشركة.

تقوم الشركة باعادة تقييم ما إذا كانت تمارس سيطرة على المنشأة المستثمر بها ام لا إذا ما اشارت الحقائق والظروف ان هناك تغييراً على عنصر أو أكثر من العناصر الثلاثة للسيطرة. يبدأ توحيد الشركة التابعة اعتباراً من تاريخ سيطرة الشركة عليها وتستمر حتى زوال تلك السيطرة. يتم ادراج الأصول والالتزامات والإيرادات والمصاريف الخاصة بالشركة التابعة المقتناة أو المبيعة خلال السنة في القوائم المالية الموحدة من تاريخ بدء السيطرة وحتى تاريخ فقدان الشركة للسيطرة على الشركة التابعة.

يتم توزيع الربح أو الخسارة وكل عنصر من عناصر الدخل الشامل الآخر على المساهمين في الشركة والحصص غير المسيطرة حتى لو كان هذا التوزيع سيؤدي الى عجز في رصيد الحقوق غير المسيطرة.

عند اللزوم، يتم اجراء التعديلات على القوائم المالية للشركات التابعة من اجل التوفيق بين سياساتها المحاسبية والسياسات المحاسبية للمجموعة. يتم استبعاد جميع الأصول والالتزامات وحقوق الملكية والإيرادات والمصاريف والتدفقات النقدية المتعلقة بالمعاملات ما بين شركات المجموعة بالكامل عند توحيد القوائم المالية.

يتم احتساب اي تغير في حصة التملك في شركة تابعة لا يؤدي الى فقدان السيطرة كمعاملة حقوق ملكية.

إذا فقدت المجموعة السيطرة على شركة تابعة فانها تقوم باستبعاد الأصول (بما فيها الشهرة) والالتزامات والحصة غير المسيطرة وعناصر الملكية الأخرى، في حين يتم الاعتراف بالربح أو الخسارة الناتجة في الربح أو الخسارة. يتم الاعتراف بالإستثمار المتبقي بالقيمة العادلة.

تصنيف الأصول والالتزامات إلى متداول أو غير متداول

تعرض الشركة الأصول والالتزامات في قائمة المركز المالي على اساس تصنيفها إلى متداول أو غير متداول. يتم تصنيف الاصل ضمن الأصول المتداولة في حالة:

- توقع تحقق الاصل أو هناك نية لبيعه أو استخدامه خلال دورة العمل العادية

- محتفظ بالأصل بشكل رئيسي من اجل المتاجرة

- توقع تحقق الاصل خلال ١٢ شهراً بعد تاريخ قائمة المركز المالي، أو

- كونه نقداً أو في حكم النقد الا إذا كان محظوراً تبادل الاصل أو استخدامه لتسوية التزام ما خلال ١٢ شهراً على الأقل من تاريخ قائمة المركز المالي.

**شركة الخدمات الطبية المتخصصة
(شركة مساهمة سعودية مقفلة)**

**إيضاحات حول القوائم المالية الموحدة (تتمة)
للسنة المنتهية في ٢١ ديسمبر ٢٠٢٢**

٢٧- السياسات المحاسبية الهامة (تتمة)

تصنيف الأصول والالتزامات إلى متداول أو غير متداول (تتمة)

يتم تصنيف جميع الأصول الأخرى كأصول غير متداولة.

يعتبر الالتزام ضمن الالتزامات المتداولة في حالة:

- توقع تسوية الالتزام خلال دورة العمل العادية
- محتفظ بالالتزام بشكل رئيسي من أجل المتاجرة
- توقع تسوية الالتزام خلال ١٢ شهراً بعد تاريخ قائمة المركز المالي، أو
- عدم وجود حق غير مشروط لتأجيل تسوية الالتزام لمدة ١٢ شهراً على الأقل بعد تاريخ قائمة المركز المالي.

تقوم الشركة بتصنيف جميع الالتزامات الأخرى كالتزامات غير متداولة.

يتم تصنيف أصول والالتزامات الضريبة المؤجلة كأصول والتزامات غير متداولة.

العملات الأجنبية

المعاملات والأرصدة

تسجل المعاملات بالعملات الأجنبية ميدنياً بالسعر السائد للعملة الوظيفية في التاريخ التي تكون فيه المعاملة مؤهلة للاعتراف. ويتم إعادة ترجمة الأصول والالتزامات النقدية القائمة بالعملات الأجنبية إلى العملة الوظيفية بالسعر السائد في تاريخ اعداد القوائم المالية. وتسجل جميع الفروق الناشئة من التسويات أو المعاملات على البنود النقدية على الربح أو الخسارة.

يتم ترجمة البنود غير النقدية التي تم قياسها بالتكلفة التاريخية بعملية اجنبية بسعر العملة السائد في تاريخ المعاملات أساساً. أما البنود غير النقدية بالعملات الأجنبية التي يتم قياسها بالقيمة العادلة فيتم ترجمتها بسعر العملة السائد في تاريخ تحديد قيمتها العادلة. يتم معاملة الأرباح والخسائر الناتجة عن ترجمة البنود الغير النقدية التي تم قياسها بالقيمة العادلة بالتوافق مع الاعتراف بالأرباح والخسائر الناتجة عن التغير في القيمة العادلة لذلك البند. أي أن فروقات الترجمة للبنود التي يتم الاعتراف بالتغير في قيمتها العادلة في الدخل الشامل الأخر يتم الاعتراف بها في الدخل الشامل الأخر، والبنود التي يتم الاعتراف بالتغير في قيمتها العادلة في الأرباح والخسائر يتم الاعتراف بها في الأرباح والخسائر.

شركات المجموعة

عند التوحيد يتم ترجمة الأصول والالتزامات للعمليات الأجنبية إلى الريال السعودي بسعر التحويل السائد في تاريخ اعداد القوائم المالية الموحدة، ويتم ترجمة قائمة الربح أو الخسارة بسعر التحويل السائد في تاريخ المعاملات. يتم الاعتراف بفروقات العملة الناشئة من الترجمة مباشرة في الدخل الشامل الأخر. وعند استبعاد احدى العمليات الأجنبية فيتم الاعتراف بالجزء المتعلق بها من الدخل الشامل الأخر في الربح أو الخسارة.

عقارات وألات ومعدات

يتم تسجيل العقارات والألات والمعدات بالتكلفة مخصوماً منها الاستهلاك المتراكم و/ أو الخسائر المتراكمة للهبوط في القيمة ان وجدت، ولا يتم استهلاك الأراضي والمشروعات تحت التنفيذ. تتضمن التكلفة تكلفة الجزء المستبدل من العقارات والألات والمعدات وتكاليف الإقتراض لمشروعات الانشاءات طويلة الأجل في حالة الوفاء باشتراطات الاعتراف. عندما يتم استبدال اجزاء هامة من العقارات والألات والمعدات على فترات معينة، تقوم الشركة بالاعتراف بتلك الأجزاء باعتبارها أصول فردية ذات عمر انتاجي محدد واستهلاك محدد. ويتم الاعتراف بجميع تكاليف الإصلاح والصيانة الأخرى في قائمة الربح أو الخسارة عند تكبدها.

تقيد الاراضي والمباني بالتكلفة ويخصم منها الاستهلاك المتراكم للمباني واي خسائر هبوط في القيمة.

يتم احتساب الإستهلاك باستخدام طريقة القسط الثابت على مدار العمر الانتاجي المقدر للأصول كالتالي:

- السيارات: ٤ سنوات
- الأثاث والتركيبات والمعدات المكتبية: ٤ سنوات
- أدوات وأدوات طبية: ٥ سنوات

يتم إلغاء الاعتراف بأي بند من بنود العقارات والألات والمعدات عند استيعاده أو عند عدم توقع الحصول على أي منافع اقتصادية من استخدامه أو بيعه في المستقبل. يتم تسجيل أي ربح أو خسارة تنشأ عن استيعاد الأصل (تحسب بالفرق بين صافي متحصلات الاستيعاد والقيمة الدفترية للأصل) في قائمة الربح أو الخسارة عند استيعاد الأصل.

يتم مراجعة القيمة المتبقية والأعمار الانتاجية وطرق استهلاك العقارات والألات والمعدات في نهاية كل سنة مالية ويتم إجراء التعديلات على أساس مستقبلي، إذا تطلب الأمر.

شركة الخدمات الطبية المتخصصة
(شركة مساهمة سعودية مغلقة)

إيضاحات حول القوائم المالية الموحدة (تمة)
للسنة المنتهية في ٢١ ديسمبر ٢٠٢٢

٢٧- السياسات المحاسبية الهامة (تمة)

الإيجارات

يعتمد تحديد ما إذا كان أي عقد يمثل أو يتضمن إيجاراً عند بدايته. يمثل العقد أو يتضمن إيجاراً إذا كان يمنح حق بالسيطرة على أصل أو أصول معينة لفترة زمنية مقابل عوض.

الشركة كمستأجر

أ- أصول حق الاستخدام

تقوم الشركة بإدراج أصول حق الاستخدام في تاريخ بداية عقد الإيجار (أي التاريخ الذي أصبح فيه الأصل الأساسي جاهزاً للاستعمال). يتم قياس أصول حق الاستخدام بالتكلفة ناقصاً أي استهلاك متراكم وخسائر الهبوط في القيمة. وتعديلاً بأي إعادة قياس للالتزامات عقود الإيجار. تتضمن تكلفة أصول حق الاستخدام مبلغ التزامات عقود الإيجار المسجلة والتكاليف المباشرة الأولية المتكبدة ودفعات الإيجار المنفذة في أو قبل تاريخ بداية العقد ناقصاً أي حوافز إيجار مستلمة. ويتم استهلاك أصول حق الاستخدام على أساس القسط الثابت على مدى العمر الانتاجي المقدر.

ب- التزامات الإيجار

في تاريخ بدء عقد الإيجار، تقوم الشركة بتسجيل التزامات الإيجار المقاسة بالقيمة الحالية لمدفوعات الإيجار التي تتم خلال مدة عقد الإيجار. تتضمن مدفوعات الإيجار مدفوعات ثابتة (بما فيها دفعات ثابتة في جوهرها) ناقصاً أي حوافز إيجار قد يتم استلامها ومدفوعات الإيجار المتغيرة التي تعتمد على مؤشر أو معدل والمبالغ المتوقعة دفعها بموجب ضمانات القيمة المتبقية. تتضمن مدفوعات الإيجار ثمن ممارسة خيار الشراء عندما يكون هناك ثيقن معقول بأن الشركة ستمارسه ومدفوعات غرامات إلغاء عقد الإيجار في حال كانت شروط الإيجار تنص على ممارسة الشركة لخيار الإلغاء. بالنسبة لمدفوعات الإيجار المتغيرة التي لا تعتمد على مؤشر أو معدل، فإنها تسجل كمصروف في الفترة التي يتم الدفع خلالها.

وفي سياق احتساب القيمة الحالية لدفعات الإيجار، تقوم الشركة باستخدام معدل الاقتراض الهامشي في تاريخ بداية عقد الإيجار إذا ما كان معدل الفائدة ضمن عقد الإيجار غير قابل للتحديد بشكل فوري. بعد تاريخ بداية العقد، يتم زيادة مبلغ التزامات عقود الإيجار ليعكس استحقال الفائدة ويتم خفض المبلغ بدفعات الإيجار المنفذة. إضافة إلى ذلك، يتم إعادة قياس القيمة الدفترية للالتزامات الإيجار إذا ما كان هناك تعديل أو تغير في مدة العقد أو تغير في دفعات الإيجار الثابتة في جوهرها أو تغير في التقييم لشراء الأصل الأساسي.

ج- عقود الإيجار قصيرة الأجل وعقود إيجار ذات أصول منخفضة القيمة

عقود الإيجار قصيرة الأجل هي عقود مدتها ١٢ شهراً أو أقل. الأصول منخفضة القيمة هي البنود التي لا تفي بحدود الرسملة الخاصة بالشركة وتعتبر غير جوهرية لقائمة المركز المالي ككل. يتم الاعتراف بمدفوعات عقود الإيجار قصيرة الأجل وعقود الإيجار ذات الأصول منخفضة القيمة على أساس القسط الثابت في قائمة الربح أو الخسارة.

الشركة كمؤجر

يتم تصنيف عقود الإيجار التي لا تقوم الشركة بموجبها بتحويل جميع مخاطر ومنافع الملكية بشكل جوهرى كعقود تأجير تشغيلي. يتم إضافة التكاليف المباشرة المبدئية المتكبدة في التفاوض وترتيب عقد الإيجار التشغيلي إلى القيمة الدفترية للأصل المؤجر ويتم الاعتراف بها على مدار فترة الإيجار على نفس أساس إيرادات الإيجار. يتم الاعتراف بالإيجارات المحتملة عند اكتسابها.

الهبوط في قيمة الأصول غير المالية

تقوم الشركة في تاريخ إعداد القوائم المالية الموحدة بتقدير ما إذا كان هناك مؤشر على هبوط قيمة أصل. وفي حالة وجود أي مؤشر على ذلك، أو عندما يكون إجراء اختبار سنوي لهبوط قيمة الأصل مطلوباً، تقوم الشركة بتقدير القيمة القابلة للإسترداد للأصل. وتمثل القيمة القابلة للإسترداد للأصل في القيمة العادلة للأصل أو وحدة توليد النقد ناقصاً تكلفة البيع أو القيمة قيد الاستخدام للأصل، أيهما أعلى. وتحدد للأصل المفرد ما لم يكن الأصل يتولد عنه تدفقات نقدية غير مستقلة بشكل كبير عن التدفقات المتولدة من أصول أو مجموعات أخرى من الأصول. وعندما تتجاوز القيمة الدفترية للأصل أو وحدة توليد النقد قيمته القابلة للإسترداد بتعين تخفيض قيمة الأصل إلى قيمته القابلة للإسترداد.

وعند تحديد القيمة قيد الاستخدام، يتم خصم التدفقات النقدية المستقبلية إلى القيمة الحالية باستخدام سعر الخصم قبل الضريبة بما يعكس التقديرات السوقية للقيمة الزمنية للنقود والمخاطر المرتبطة بالأصل. وعند تحديد القيمة العادلة ناقصاً تكاليف البيع، يتم مراعاة المعاملات السوقية الحديثة، عند توافرها، أو يتم استخدام نموذج تقييم مناسب. ويتم التحقق من هذه القيم بمقارنتها بمضاعفات التقييم وأسعار الأسهم المدرجة للشركات التابعة المطروحة للتداول للجمهور أو من خلال أي مؤشرات أخرى للقيمة العادلة.

تعتمد الشركة في حساب الهبوط في القيمة على موازنات تفصيلية وحسابات تقديرية يتم إعدادها بشكل منفصل لكل وحدة توليد نقد بالشركة التي يتم توزيع الأصول الفردية عليها. وعادة ما تغطي هذه الموازنات التفصيلية والحسابات التقديرية خمس سنوات. لتغطية فترات أطول، يتم حساب معدل نمو طويل الأجل ويطبق على التدفقات النقدية المستقبلية للمشروع بعد السنة الخامسة.

شركة الخدمات الطبية المتخصصة
(شركة مساهمة سعودية مغلقة)

إيضاحات حول القوائم المالية الموحدة (تتمة)
للسنة المنتهية في ٢١ ديسمبر ٢٠٢٢

٢٧- السياسات المحاسبية الهامة (تتمة)

الهبوط في قيمة الأصول غير المالية (تتمة)

يتم الاعتراف بخسائر الهبوط في القيمة للعمليات المستمرة في قائمة الربح أو الخسارة ضمن المصاريف الملائمة لوظيفة الأصول التي تعرضت لهبوط في القيمة. يتم إجراء تقييم في تاريخ كل تقرير لتحديد ما إذا كان هناك أي مؤشر على أن خسائر الهبوط المثبتة مسبقاً للأصول غير المالية، عدا الشهرة، لم تعد موجودة أو قد انخفضت. يتم إدراج عكس خسارة الهبوط في القيمة في قائمة الربح أو الخسارة.

مخزون

يظهر المخزون بسعر التكلفة أو صافي القيمة القابلة للتحقق أيهما أقل. يتم احتساب تكلفة الوصول بالمخزون إلى مكانه وحالته الحالية كما يلي:

الأصول المالية

الاعتراف الاولي والقياس

تصنف الأصول المالية عند الإعراف الأولي على أنها ستقاس لاحقاً بالتكلفة المستنفدة، أو بالقيمة العادلة من خلال الدخل الشامل الآخر، أو بالقيمة العادلة من خلال الربح أو الخسارة.

يعترف بجميع الأصول المالية عند الاعتراف الاولي بالقيمة العادلة مضافا اليها تكاليف المعاملة الا في حالة قيد الأصول المالية بالقيمة العادلة من خلال الربح أو الخسارة.

القياس اللاحق

يعتمد القياس اللاحق للأصول المالية على تصنيفها على النحو التالي:

أصول مالية بالتكلفة المستنفدة

بعد القياس الاولي، تقاس تلك الأصول المالية بالقيمة المطفأة باستخدام طريقة سعر الفائدة الفعلي وتكون معرضة للهبوط في القيمة. يتم الاعتراف بالأرباح أو الخسائر في قائمة الربح أو الخسارة عند استبعاد الأصل، أو دخول تعديلات عليه، أو هبوط قيمته.

استبعاد الأصول المالية

يتم استبعاد الأصول المالية في الحالات التالية:

- انتهاء الحق في استلام تدفقات نقدية من الأصل، أو
- قيام الشركة بتحويل حقوقها باستلام تدفقات نقدية من الأصل أو التزمته بدفع التدفقات النقدية بالكامل بدون تأخير إلى طرف ثالث من خلال اتفاقية "تحويل" وسواء (أ) حولت الشركة بصورة جوهرية جميع المخاطر والمنافع الخاصة بالأصل أو (ب) ان الشركة لم تحول ولم تحتفظ بصورة جوهرية بجميع المخاطر والمنافع الخاصة بالأصل الا انها حولت حقها في السيطرة عليه.

إذا قامت الشركة بتحويل حقوقها باستلام التدفقات النقدية من الأصل أو دخلت في اتفاقية تحويل فإنها تقيم إلى أي حد ما زالت تحتفظ بالمخاطر والمنافع المرتبطة بالأصل. يتم الاعتراف بالأصل إلى المدى الذي تستمر علاقة الشركة به إذا لم تحول ولم تحتفظ بجميع المخاطر والمنافع المرتبطة بالأصل ولم تحول حقها في السيطرة عليه. في تلك الحالة تقوم الشركة بالاعتراف أيضا بالالتزامات المرتبطة به. ويقاس الأصل المحوّل والالتزامات المرتبطة به على أساس يعكس الحقوق والالتزامات التي احتفظت بها الشركة.

ويقاس استمرار العلاقة الذي يتخذ شكل ضمان على الأصل المحوّل بالقيمة الدفترية الأصلية للأصل وأقصى مبلغ يمكن مطالبة الشركة بسداده، أيهما أقل.

الهبوط في قيمة الأصول المالية

تعترف الشركة بمخصص خسائر ائتمانية متوقعة لجميع أدوات الدين الغير مدرجة بالقيمة العادلة من خلال الربح أو الخسارة.

بالنسبة للمدينين التجاريين واصول العقود، تطبق الشركة مدخلا مبسطا في احتساب خسائر الائتمان المتوقعة. لذلك، قامت الشركة باستخدام مصفوفة المخصص التي تستند على خبرتها التاريخية في خسائر الائتمان، والتي تم تعديلها للعوامل المستقبلية الخاصة بالمدينين والبيئة الاقتصادية.

النقد وما في حكمه

يتكون النقد وما في حكمه في قائمة المركز المالي من النقد لدى البنوك وفي الصندوق وودائع لأجل والتي لها تواريخ استحقاق خلال ثلاثة شهور أو أقل والتي ليست معرضة لمخاطر جوهرية للتغير في القيمة.

احتياطي نظامي

تماشيا مع متطلبات نظام الشركات السعودي، تقوم الشركة بتحويل ١٠ ٪ من ربحها للسنة للاحتياطي النظامي حتى يبلغ هذا الاحتياطي ٣٠ ٪ من رأس المال. ان هذا الاحتياطي غير قابل للتوزيع كإرباح.

شركة الخدمات الطبية المتخصصة
(شركة مساهمة سعودية مغلقة)

إيضاحات حول القوائم المالية الموحدة (تمة)
للسنة المنتهية في ٢١ ديسمبر ٢٠٢٢

٢٧- السياسات المحاسبية الهامة (تمة)

مخصصات

يتم إثبات المخصصات عند وجود التزامات حالية (قانونية أو ضمنية) على الشركة ناتجة عن أحداث سابقة، وأنه من المحتمل ان يتطلب الأمر استخدام الموارد التي تتضمن المنافع الاقتصادية لسداد الالتزام وأنه يمكن تقدير مبلغ الالتزام بشكل موثوق به. وفي الحالات التي تتوقع فيها الشركة استرداد بعض أو كل المخصصات، على سبيل المثال بموجب عقد تأمين، فإنه يتم إثبات المبالغ المستردة كأصل مستقل وذلك فقط عندما تكون عملية الاسترداد مؤكدة فعلاً. يتم عرض المصروف المتعلق بالمخصص في قائمة الربح أو الخسارة بعد خصم أية مبالغ مستردة.

وإذا كان أثر القيمة الزمنية للنقود جوهرياً، فإنه يتم خصم المخصصات باستخدام معدل ما قبل الضريبة الحالي والذي يعكس، عندما يكون ذلك ملائماً، المخاطر المصاحبة لذلك الالتزام. وعند استخدام الخصم، يتم إثبات الزيادة في المخصص نتيجة مرور الوقت كتكاليف تمويل.

منافع إنهاء التوظيف

يتم تحديد تكلفة المنافع للموظفين بموجب برامج محددة المنافع بشكل منفصل لكل برنامج باستخدام طريقة وحدة الأثمان المخططة.

يتم الاعتراف بإعادة القياس، والتي تتكون من المكاسب والخسائر الإكتوارية، على الفور في قائمة المركز المالي وضمن الأرباح المبقاة من خلال الدخل الشامل الآخر في فترة حدوثها. لا يتم إعادة تصنيف إعادة القياس في قائمة الربح أو الخسارة في الفترات اللاحقة.

الالتزامات المالية

الاعتراف الأولي والقياس

تصنف الالتزامات المالية، عند الإعراف الأولي، كالتزامات مالية بالقيمة العادلة من خلال الربح أو الخسارة أو كقروض ودمم دائنة أو كمشترقات مالية تستخدم كأدوات تحوط في تحوط فعال لتغطية المخاطر.

يتم الاعتراف بجميع الالتزامات المالية بصورة مبدئية بالقيمة العادلة، وفي حالة القروض والسلف والذمم الدائنة بالناصي من تكاليف المعاملات المرتبطة مباشرة بها.

القياس اللاحق

يعتمد القياس اللاحق للالتزامات المالية على تصنيفها على النحو التالي:

القروض والسلف

بعد الاعتراف الأولي، تقاس القروض والسلف بالتكلفة المستنفدة باستخدام طريقة سعر الفائدة الفعلي. ويتم الاعتراف بالأرباح أو الخسائر في قائمة الربح أو الخسارة عند استبعاد الالتزامات، وكذلك من خلال عملية اطفاء معدل الفائدة الفعلي.

استبعاد الالتزامات المالية

يتم استبعاد الالتزامات المالية عندما يتم سداد الالتزام أو الغاؤه أو انتهاء الالتزام بموجب العقد.

الإيرادات من العقود مع العملاء

تعترف المجموعة بإيرادات العقود مع العملاء بناء على نموذج مكون من خمس خطوات كما هو محدد في المعيار الدولي للتقرير المالي ١٥ "الإيرادات من العقود مع العملاء". يتم الاعتراف بالإيرادات من العقود مع العملاء عندما يتم تحويل السيطرة على البضائع أو الخدمات إلى العميل حسب القيمة التي تعكس العوض الذي تتوقع الشركة استحقاقه مقابل هذا التحويل.

التزامات الأداء

تحقق الشركة إيرادات بشكل رئيسي من بيع المنتج أ وتقديم خدمة ب وتصنيع منتجات حسب طلب العميل.

المنتجات والخدمات	طبيعة وتوقيت الوفاء بواجبات الأداء
بيع المنتجات	يتمثل واجب الأداء في عقود بيع المنتج أ في توريد المنتج للعميل حسب الشروط التعاقدية. يتم الوفاء بواجب الأداء عند تسليم البضاعة.

المدينون التجاريون

يمثل المدينون حق الشركة في مبلغ العوض غير المشروط (أي ان استحقاق العوض يعتمد على مضي الفترة الزمنية). انظر سياسة المحاسبة الخاصة بالأصول المالية.

شركة الخدمات الطبية المتخصصة
(شركة مساهمة سعودية مغلقة)

إيضاحات حول القوائم المالية الموحدة (تمة)
للسنة المنتهية في ٢١ ديسمبر ٢٠٢٢

٢٧- السياسات المحاسبية الهامة (تمة)

ذمم دائنة ومستحقات

يتم الاعتراف بالالتزامات بشأن المبالغ التي يتعين دفعها مستقبلاً لقاء البضائع أو الخدمات المستلمة، سواء تسلمت الشركة فواتير بها أم لا.

المصاريف

يتم توزيع جميع المصاريف التشغيلية بشكل ثابت على تكلفة الإيرادات ومصاريف بيع وتسويق ومصاريف عمومية وإدارية باستخدام عوامل توزيع ثابتة يتم تحديدها بما يتناسب مع أنشطة الشركة.

الزكاة والضريبة

الزكاة

تقوم الشركة بتجنيب مخصص للزكاة وفقاً لتعليمات هيئة الزكاة والضريبة والجمارك في المملكة العربية السعودية. يحمل المخصص على قائمة الربح أو الخسارة.

أوضاع زكوية وضريبية غير مؤكدة

تتم المحاسبة عن الفروقات التي قد تنشأ من الربوطات النهائية عندما تنهي الشركة ربوطاتها مع هيئة الزكاة والضريبة والجمارك.

ضريبة القيمة المضافة

يتم الاعتراف بالإيرادات والمصاريف والأصول بالصافي من قيمة ضريبة القيمة المضافة باستثناء الحالات الآتية:

- إذا استحققت ضريبة القيمة المضافة على اقتناء أصول أو خدمات لا يتم استردادها من الجهة المختصة بالضرائب، وفي هذه الحالة يعترف بضريبة القيمة المضافة كجزء من تكلفة شراء الأصول أو جزء من بند المصاريف بحسب الحالة.
- تظهر الذمم المدينة والذمم الدائنة متضمنة مبلغ ضريبة القيمة المضافة.
- يتم إدراج صافي ضرائب القيمة المضافة الذي يمكن استرداده من أو دفعه إلى الجهة المختصة بالضرائب ضمن الذمم المدينة الأخرى أو الذمم الدائنة الأخرى في قائمة المركز المالي.

٢٨- المعايير الصادرة غير سارية المفعول بعد

إن المعايير والتفسيرات الصادرة ولكنها غير سارية المفعول بعد حتى تاريخ إصدار القوائم المالية الموحدة للشركة موضحة أدناه. تنوي الشركة تطبيق هذه المعايير عندما تصبح سارية المفعول. ولا يتوقع للمعايير الجديدة والمعدلة أدناه أن يكون لها تأثيراً كبيراً على القوائم المالية للشركة:

- الضريبة المؤجلة المتعلقة بالأصول والالتزامات الناشئة عن معاملة واحدة (تعديلات على معيار المحاسبة الدولي ١٢ "ضريبة الدخل")
- تصنيف الالتزامات المالية بين متداول وغير متداول (تعديلات على معيار المحاسبة الدولي ١ "عرض القوائم المالية الموحدة").
- المعيار الدولي للتقرير المالي رقم ١٧ "عقود التامين" والتعديلات عليه.
- الإفصاح عن السياسات المحاسبية (تعديلات على معيار المحاسبة الدولي ١ "عرض القوائم المالية" وبيان ممارسات المعايير الدولية للتقرير المالي ٢ "ممارسة الإجتهاادات بشأن الأهمية النسبية")
- تعريف التقديرات المحاسبية (تعديلات على معيار المحاسبة الدولي ٨ "السياسات المحاسبية والتغييرات في التقديرات المحاسبية والأخطاء")

٢٩- الأحداث اللاحقة لتاريخ التقرير

لاحقاً لتاريخ التقرير، أصدرت هيئة سوق المال قرارها بتاريخ ٥ رمضان ١٤٤٤ هـ الموافق ٢٧ مارس ٢٠٢٣ بالموافقة على طلب الشركة بتسجيل وطرح ١,٠٥٠,٠٠٠ سهم تمثل ٣٠٪ من رأس مال الشركة.

٣٠- تاريخ اعتماد القوائم المالية الموحدة

قام مجلس إدارة الشركة باعتماد والموافقة على إصدار هذه القوائم المالية الموحدة في ٢٣ شوال ١٤٤٤ هـ الموافق ١٢ مايو ٢٠٢٢م.

شركة الخدمات الطبية المتخصصة
(شركة مساهمة مغلقة)

القوائم المالية الأولية المختصرة الموحدة
وتقرير الفحص لمراجع الحسابات المستقل
لفترة التسعة أشهر المنتهية في ٣٠ سبتمبر ٢٠٢٢

شركة الخدمات الطبية المتخصصة

(شركة مساهمة مغلقة)

القوائم المالية الاولية المختصرة الموحدة

وتقرير الفحص لمراجع الحسابات المستقل

لفترة التسعة أشهر المنتهية في ٣٠ سبتمبر ٢٠٢٢

صفحة

فهرس

١	تقرير المراجع المستقل عن فحص القوائم المالية الاولية المختصرة الموحدة
٢	قائمة المركز المالي الاولية المختصرة الموحدة
٣	قائمة الربح أو الخسارة والدخل الشامل الاخر الاولية المختصرة الموحدة
٤	قائمة التغيرات في حقوق الملكية الاولية المختصرة الموحدة
٥	قائمة التدفقات النقدية الاولية المختصرة الموحدة
١١ - ٦	ايضاحات حول القوائم المالية الاولية المختصرة الموحدة



بيكر تيلي م ك م وشركاه
محاسبون قانونيون
مكتب: ٣١٠، مبنى الفيوان،
٣٨١٠ طريق الملك فيصل، حي النور،
الخير ٢٤٤٢٢ - ٧٠٦٣
المملكة العربية السعودية
هاتف: +٩٦٦ ١٣ ٨٣٠ ٠٩٠٦
فاكس: +٩٦٦ ١٣ ٨٣٤ ٧٥٨٢

تقرير المراجع المستقل عن فحص القوائم المالية الأولية المختصرة الموحدة

الى السادة المساهمين المحترمين
شركة الخدمات الطبية المتخصصة
شركة مساهمة متقلة
الظهران، المملكة العربية السعودية

المقدمة

لقد قمنا بفحص قائمة المركز المالي الأولية المختصرة الموحدة المرفقة لشركة الخدمات الطبية المتخصصة ("الشركة") والشركة التابعة لها (ويشار إليهما مجتمعين بـ "المجموعة") كما في ٣٠ سبتمبر ٢٠٢٢، والقوائم المالية الأولية المختصرة الموحدة للربح أو الخسارة والدخل الشامل الأخر والتغيرات في حقوق الملكية والتدفقات النقدية لفترة التسعة اشهر المنتهية في ذلك التاريخ وملخصاً للسياسات المحاسبية الهامة والإيضاحات التفسيرية الأخرى. إن الإدارة هي المسؤولة عن إعداد هذه القوائم المالية الأولية المختصرة الموحدة وعرضها وفقاً لمعيار المحاسبة الدولي رقم (٣٤) "التقرير المالي الأولي" المعتمد في المملكة العربية السعودية. وتتمثل مسؤوليتنا في ايداء استنتاج عن هذه القوائم المالية الأولية المختصرة الموحدة استناداً إلى فحصنا.

نطاق الفحص

لقد قمنا بالفحص وفقاً للمعيار الدولي لارتباطات الفحص (٢٤١٠) "فحص المعلومات المالية الأولية المنفذ من قبل المراجع المستقل للمنشأة" المعتمد في المملكة العربية السعودية. ويتكون فحص القوائم المالية الأولية المختصرة الموحدة من توجيه إستفسارات بشكل أساسي إلى الأشخاص المسؤولين عن الأمور المالية والمحاسبية، وتطبيق إجراءات تحليلية وإجراءات فحص أخرى. ويعد الفحص أقل بكثير في نطاقه من المراجعة التي يتم القيام بها وفقاً للمعايير الدولية للمراجعة المعتمدة في المملكة العربية السعودية، وتبعاً لذلك فإنه لا يمكننا من الوصول إلى تأكيد بأننا سنصبح على دراية بجميع الأمور المهمة التي يمكن كشفها خلال أي من عمليات المراجعة. وبناء عليه، فإننا لا نبدى أي رأي مراجعة.

الاستنتاج

استناداً إلى فحصنا، لم يلفت انتباهنا شيء يجعلنا نعتقد بأن القوائم المالية الأولية المختصرة الموحدة المرفقة غير معده، من جميع الجوانب الجوهرية، وفقاً لمعيار المحاسبة الدولي رقم (٣٤) "التقرير المالي الأولي" المعتمد في المملكة العربية السعودية.

بيكر تيلي م ك م وشركاه
محاسبون قانونيون



بدر حاتم التميمي
(محاسب قانوني - ترخيص رقم ٤٨٩)

الخير في ١٨ رجب ١٤٤٤ هـ
الموافق ٩ فبراير ٢٠٢٣ م

شركة الخدمات الطبية المتخصصة

(شركة مساهمة مقفلة)

قائمة المركز المالي الأولية المختصرة الموحدة

كما في ٣٠ سبتمبر ٢٠٢٢

٣١ ديسمبر ٢٠٢١	٣٠ سبتمبر ٢٠٢٢	ايضاح
(ريال سعودي)	(ريال سعودي)	
		الأصول
		أصول غير متداولة
٥,٥٠٢,٦٨٦	٦,٩٦٨,٠٢٢	٤ عقارات وآلات ومعدات
٨٧٣,٨٣٠	٣,٥٧٥,١٢٨	٥ أصول حق الاستخدام
٦,٣٧٦,٥١٦	١٠,٥٤٣,١٥٠	
		أصول متداولة
٤٨,٢٥٠,٣٣٥	٦٨,٢٩٤,٩٤٥	٦ مخزون
٨٧,٦١٠,٢٢٨	٩٦,٣٥٤,٣٥٣	٧ مدينون تجاريون
٥,٠٥٦,٨٩٨	٦,٣٤٦,٦٠٨	مدفوعات مقدما ومدينون آخرون
١٧,٨٠٤,٣٣٢	١٨,٢٢٧,٢١٤	نقد وما في حكمه
١٥٨,٧٢١,٧٩٣	١٨٩,٢٢٣,١٢٠	
١٦٥,٠٩٨,٣٠٩	١٩٩,٧٦٦,٢٧٠	مجموع الأصول
		حقوق الملكية والالتزامات
		حقوق الملكية
٥٠٠,٠٠٠	٣٥,٠٠٠,٠٠٠	٨ رأس المال
-	١,٠٨٠,٢٢٥	٨ رأس مال إضافي
١٥٠,٠٠٠	١٥٠,٠٠٠	احتياطي نظامي
٣٩,١٠٥,٢٤٠	٢٥,٠٣٧,٢٢٠	ارباح مبقاة
٣٩,٧٥٥,٢٤٠	٦١,٢٦٧,٤٤٥	مجموع حقوق الملكية
		الالتزامات
		التزامات غير متداولة
٢٩٥,٤١٨	٢,٤٢٢,٩٨١	٥ التزامات عقود الإيجار
٥,٥٨٥,٢٠٤	٦,٢٤٢,٥٩٣	مخصص منافع إنهاء التوظيف
٥,٨٨٠,٦٢٢	٨,٦٦٥,٥٧٤	
		التزامات متداولة
٥٣,٣٩٨,٦٦١	٦٠,٢٠٢,٨٣٤	١٠ دالنتون تجاريون ومستحقات أخرى
٣٦,٨٠٢,٩٥٠	٦٦,٤٧٢,١١٧	١١ قروض قصيرة الأجل
٧٨٢,٨٧٤	١,٨٦٦,٤١٢	٥ الجزء المتداول من التزامات عقود الإيجار
٢٧,٢٨٦,٦١٥	-	١٤ مطلوب إلى المساهمين
١,١٩١,٣٤٧	١,٢٩١,٨٨٨	١٢ زكاة مستحقة
١١٩,٤٦٢,٤٤٧	١٢٩,٨٣٣,٢٥١	
١٢٥,٣٤٣,٠٦٩	١٣٨,٤٩٨,٨٢٥	مجموع الالتزامات
١٦٥,٠٩٨,٣٠٩	١٩٩,٧٦٦,٢٧٠	مجموع حقوق الملكية والالتزامات

تشكل الإيضاحات المرفقة جزءاً لا يتجزأ من هذه القوائم المالية الأولية المختصرة الموحدة

شركة الخدمات الطبية المتخصصة (شركة مساهمة مقفلة)					
قائمة التغيرات في حقوق الملكية الأولية المختصرة الموحدة لفترة التسعة أشهر المنتهية في ٣٠ سبتمبر ٢٠٢٢					
مجموع حقوق الملكية	الأرباح المتبقية	الإحتياطي النظامي	رأس مال إضافي	رأس المال	إيضاح
	(رادي)	سـ	(رادي)		
٣٩,٧٥٥,٢٤٠	٣٩,١٠٥,٢٤٠	١٥٠,٠٠٠	-	٥٠,٠٠٠	لفترة التسعة أشهر المنتهية في ٣٠ سبتمبر ٢٠٢٢ : كما في ١ يناير ٢٠٢٢
٧,١٤٥,٣١٧	٧,١٤٥,٣١٧	-	-	-	الربح للفترة
-	-	-	-	-	الدخل الشامل الأخر
٧,١٤٥,٣١٧	٧,١٤٥,٣١٧	-	-	-	مجموع الدخل الشامل
٢٧,٢٨٦,٦١٣	(٧,٢١٣,٣٨٧)	-	-	٣٤,٥٠٠,٠٠٠	زيادة رأس المال
١,٠٨٠,٢٢٥	-	-	١,٠٨٠,٢٢٥	-	الحرية خلال الفترة
(١٤,٠٠٠,٠٠٠)	(١٤,٠٠٠,٠٠٠)	-	-	-	توزيعات أرباح
٦١,٢٦٧,٤٤٥	٢٥,٠٣٧,٢٢٠	١٥٠,٠٠٠	١,٠٨٠,٢٢٥	٣٥,٠٠٠,٠٠٠	كما في ٣٠ سبتمبر ٢٠٢٢
٢٣,٨٩٠,٩٤٩	٢٣,٧١٠,٩٤٩	٥٠,٠٠٠	-	١٣,٠٠٠	لفترة التسعة أشهر المنتهية في ٣٠ سبتمبر ٢٠٢١ : كما في ١ يناير ٢٠٢١
٩,١٩٤,٥٥٥	٩,١٩٤,٥٥٥	-	-	-	الربح للفترة
-	-	-	-	-	الدخل الشامل الأخر
٩,١٩٤,٥٥٥	٩,١٩٤,٥٥٥	-	-	-	مجموع الدخل الشامل
٣٣,٠٨٥,٥٠٤	٣٢,٩٠٥,٥٠٤	٥٠,٠٠٠	-	١٣,٠٠٠	كما في ٣٠ سبتمبر ٢٠٢١

تشكل الأرصاحات المرتقة جزءاً لا يتجزأ من هذه القوائم المالية الأولية المختصرة الموحدة

شركة الخدمات الطبية المتخصصة

(شركة مساهمة مغلقة)

قائمة التدفقات النقدية الأولية المختصرة الموحدة
لفترة التسعة أشهر المنتهية في ٣٠ سبتمبر ٢٠٢٢

لفترة التسعة أشهر المنتهية في ٣٠ سبتمبر		
٢٠٢١	٢٠٢٢	
(ريـال سعودي)		
		الانشطة التشغيلية
		الربح للفترة
٩,١٩٤,٥٥٥	٧,١٤٥,٣٦٧	تعديلات لبند غير نقدية:
		استهلاك عقارات والآلات ومعدات
١,٢٦٣,٣٨٦	١,٤٦٠,٥٦١	استهلاك أصول حق الاستخدام
٤٣١,٦٩٧	٧٥٥,٣٥٦	خسائر استبعاد عقارات والآلات ومعدات
-	١٠٩,٤٧٨	منافع إنهاء التوظيف المتكبدة
٥٥٧,٥٢٣	٩٢٢,١٠٠	زكاة محملة
٨٩٣,٥١٠	١,٢٩١,٨٨٨	تكاليف تمويلية
٢,٤١٦,٦٤١	٣,٤٠٤,٦٢٠	
١٤,٧٥٧,٣١٢	١٥,٠٨٩,٣٧٠	
		تغيرات في رأس المال العامل:
		مخزون
(١٤,١٧٠,٠٧٠)	(٢٠,٠٤٤,٦١٠)	مديون تجاريون
(٢١,٠٨٢,٢٤٨)	(٨,٧٤٤,١٢٥)	مدفوعات مقدما ومديون آخرون
٦,٩٩٥,٠٩٩	(١,٢٨٩,٧١٠)	دائنون تجاريون ومستحقات أخرى
١٤,٨٥٩,٧٩٨	٨,٨٠٤,١٧٣	مطلوب إلى المساهمين
(٦,٠٠٠,٠٠٠)	-	
(٤,٦٤٠,١٠٩)	(٦,١٨٤,٩٠٢)	منافع إنهاء التوظيف المدفوعة
(٦٣٣,٢٣٣)	(٢٦٤,٧١١)	زكاة مدفوعة
(٧٠٧,٥٧٤)	(١,١٩١,٣٤٧)	صافي النقد المستخدم في الانشطة التشغيلية
(٥,٩٨٠,٩١٦)	(٧,٦٤٠,٩٦٠)	
		الانشطة الاستثمارية
		شراء عقارات والآلات ومعدات
(١,٦١٧,٨٢٥)	(٣,٠٣٥,٣٧٥)	صافي النقد المستخدم في الانشطة الاستثمارية
(١,٦١٧,٨٢٥)	(٣,٠٣٥,٣٧٥)	
		الانشطة التمويلية
		الحركة في القروض قصيرة الاجل
٨,٧٠٧,٩٠٤	٢٩,٦٦٩,١٦٧	توزيعات ارباح مدفوعة
(٢,٩٠٠,٠٠٠)	(١٦,٠٠٠,٠٠٠)	تكاليف تمويلية مدفوعة
(٢,٣٨٤,٨٥١)	(٣,٣٣٣,٥٥٦)	المسدد من التزامات عقود إيجار
(٣١٦,٦١٧)	(٣١٦,٦١٧)	الحركة على رأس المال الاضافي
-	١,٠٨٠,٢٢٣	صافي النقد المتوفر من الانشطة التمويلية
٣,١٠٦,٤٣٦	١١,٠٩٩,٢١٧	
(٤,٤٩٢,٣٠٥)	٤٢٢,٨٨٢	صافي التغير في النقد وما في حكمه
٥,٣٧٦,٠٨٠	١٧,٨٠٤,٣٣٢	النقد وما في حكمه في بداية السنة
٨٨٣,٧٧٥	١٨,٢٢٧,٢١٤	النقد وما في حكمه في ٣٠ سبتمبر
		معاملات غير نقدية
		زيادة رأس المال من خلال المطلوب للمساهمين
-	٢٧,٢٨٦,٦١٣	زيادة رأس المال من خلال الأرباح المبقاة
-	٧,٢١٣,٣٨٧	إضافات الى أصول حق الاستخدام
٤٣١,٦٩٧	٣,٤٥٦,٦٥٤	

تشكل الإيضاحات المرفقة جزءاً لا يتجزأ من هذه القوائم المالية الأولية المختصرة الموحدة

شركة الخدمات الطبية المتخصصة

(شركة مساهمة مقفلة)

إيضاحات حول القوائم المالية الأولية المختصرة الموحدة
لفترة التسعة أشهر المنتهية في ٣٠ سبتمبر ٢٠٢٢

١- التكوين والنشاط

إن شركة الخدمات الطبية المتخصصة ("الشركة") هي شركة مساهمة مقفلة مسجلة في المملكة العربية السعودية بموجب السجل التجاري ٢٠٥٢٠٠١٦٢٧ بتاريخ ١٤ شعبان ١٤٣١هـ الموافق ٦ أغسطس ٢٠١٠. تعمل الشركة في مجال البيع بالتجزئة للأجهزة والمعدات والمستلزمات الطبية وأنشطة مستودعات الأدوية ووكلاء البيع في الأدوية ومخازن الأجهزة والمنتجات الطبية والتمثيل القانوني لمصنعي الأجهزة والمنتجات الطبية. إن عنوان الشركة مسجل في مدينة الظهران، المملكة العربية السعودية. تشمل القوائم المالية الأولية المختصرة الموحدة على القوائم المالية للشركة وشركتها التابعة (يشار إلى الشركة وشركتها التابعة معاً فيما بعد بـ "المجموعة"):

اسم الشركة التابعة	بلد التأسيس	نسبة الملكية الفعلية		الأنشطة الرئيسية
		ديسمبر ٢٠٢١	سبتمبر ٢٠٢٢	
شركة بروميدكس لتجارة المعدات الطبية ذ. م. م.	الإمارات العربية المتحدة	٪١٠٠	٪١٠٠	تجارة المعدات الطبية والجراحية

٢- أساس اعداد القوائم المالية

تم اعداد هذه القوائم المالية الأولية المختصرة الموحدة ("القوائم المالية") وفقاً لمعيار المحاسبة الدولي رقم ٣٤ "التقرير المالي الاولي" المعتمد في المملكة العربية السعودية.

تتوافق السياسات المحاسبية وطرق الاحتساب المطبقة في اعداد القوائم المالية الأولية المختصرة الموحدة للفترة المنتهية في ٣٠ سبتمبر ٢٠٢٢ مع تلك المتبعة في اعداد القوائم المالية الموحدة للمجموعة للسنة المنتهية في ٣١ ديسمبر ٢٠٢١. لا تتضمن القوائم المالية الأولية المختصرة الموحدة كافة المعلومات المطلوبة في القوائم المالية السنوية، وبالتالي يجب ان تتم قراءتها جنباً الى جنب مع القوائم المالية السنوية الموحدة كما في ٣١ ديسمبر ٢٠٢١م.

تم اعداد القوائم المالية الأولية المختصرة الموحدة على أساس التكلفة التاريخية. يتم عرض القوائم المالية الأولية المختصرة الموحدة بالريال السعودي والذي يعتبر العملة الوظيفية للشركة ويتم تقريب كافة المبالغ لأقرب ريال سعودي، ما لم يرد خلاف ذلك.

٣- الأحكام والتقديرات والافتراضات المحاسبية الهامة

ينطلب اعداد القوائم المالية الأولية المختصرة الموحدة من الإدارة استخدام الأحكام والتقديرات والافتراضات التي تؤثر في تطبيق السياسات وعلى المبالغ المدرجة للأصول والالتزامات والإيرادات والمصروفات. على الرغم من أن هذه الأحكام والتقديرات تعتمد على أفضل المعلومات والبيانات المتوفرة حالياً للإدارة، فقد تختلف النتائج الفعلية عن هذه التقديرات. تتم مراجعة التقديرات والافتراضات المتعلقة بها على أساس مستمر.

إن الأحكام والتقديرات الهامة المستخدمة من قبل الإدارة عن تطبيق السياسات المحاسبية للمجموعة والمصادر الرئيسية للتقديرات والافتراضات بما في ذلك سياسات إدارة مخاطر مماثلة لتلك المبينة في القوائم المالية السنوية الموحدة كما في ٣١ ديسمبر ٢٠٢١.

شركة الخدمات الطبية المتخصصة
(شركة مساهمة مغلقة)

إيضاحات حول القوائم المالية الأولية المختصرة الموحدة
لفترة التسعة أشهر المنتهية في ٣٠ سبتمبر ٢٠٢٢

٤- عقارات وآلات ومعدات

الإجمالي	أدوات وأدوات طبية	معدات مكتبية ومفروشات	سيارات	
ريال سعودي	ريال سعودي	ريال سعودي	ريال سعودي	
١٢,٠٦٢,٠٤٥	١٠,٥٣٨,٧٧٨	١,٠٩٣,٤٠٨	٤٢٩,٨٥٩	التكلفة:
٣,٣٤٠,١٤٥	٢,٧٧٨,٧٢٤	٤٠٥,٧١١	١٥٥,٧١٠	في ١ يناير ٢٠٢١
(١٣٦,٧٨٢)	(١٢٩,٧٧٤)	(٧,٠٠٨)	-	إضافات خلال السنة
١٥,٢٦٥,٤٠٨	١٣,١٨٧,٧٢٨	١,٤٩٢,١١١	٥٨٥,٥٦٩	استيعادات خلال السنة
٣,٠٣٥,٣٧٥	٢,٧٤٥,٠١٧	١٠٩,٥١٤	١٨٠,٨٤٤	في ٣١ ديسمبر ٢٠٢١
(١٣٢,١٠٦)	(١٢٧,٦٤٨)	(٤,٤٥٨)	-	إضافات خلال الفترة
١٨,١٦٨,٦٧٧	١٥,٨٠٥,٠٩٧	١,٥٩٧,١٦٧	٧٦٦,٤١٣	استيعادات خلال الفترة
				في ٣٠ سبتمبر ٢٠٢٢
٨,٠٤٩,١٩٩	٧,٠٠٣,٢٧٠	٧١٧,٤١٦	٣٢٨,٥١٣	مجمع الاستهلاك:
١,٧٩٣,٠٦٩	١,٥٠٩,٧٤٦	٢١٢,٣٠٦	٧١,٠١٧	في ١ يناير ٢٠٢١
(٧٩,٥٤٦)	(٧٢,٧٩١)	(٦,٧٥٥)	-	محمل خلال السنة
٩,٧٦٢,٧٢٢	٨,٤٤٠,٢٢٥	٩٢٢,٩٦٧	٣٩٩,٥٣٠	استيعادات خلال السنة
١,٤٦٠,٥٦١	١,١٩٤,٦١٦	١٧٦,٤١٦	٨٩,٥٢٩	في ٣١ ديسمبر ٢٠٢١
(٢٢,٦٢٨)	(١٨,٧١٧)	(٣,٩١١)	-	محمل خلال الفترة
١١,٢٠٠,٦٥٥	٩,٦١٦,١٢٤	١,٠٩٥,٤٧٢	٤٨٩,٠٥٩	استيعادات خلال الفترة
				في ٣٠ سبتمبر ٢٠٢٢
٦,٩٦٨,٠٢٢	٦,١٨٨,٩٧٣	٥٠١,٦٩٥	٢٧٧,٣٥٤	صافي القيمة الدفترية:
٥,٥٠٢,٦٨٦	٤,٧٤٧,٥٠٣	٥٦٩,١٤٤	١٨٦,٠٣٩	في ٣٠ سبتمبر ٢٠٢٢
				في ٣١ ديسمبر ٢٠٢١

٥- عقود الأيجار
٥-١ أصول حق الاستخدام

الإجمالي	مكاتب		
ريال سعودي	ريال سعودي		
٨٩٩,٤٠٣	٨٨٩,٤٠٣		التكلفة:
٨٥٣,٢٤٥	٨٥٣,٢٤٥		في ١ يناير ٢٠٢١
١,٧٥٢,٦٤٨	١,٧٥٢,٦٤٨		إضافات خلال السنة
٣,٤٥٦,٦٥٤	٣,٤٥٦,٦٥٤		في ٣١ ديسمبر ٢٠٢١
٥,٢٠٩,٣٠٢	٥,٢٠٩,٣٠٢		إضافات خلال الفترة
			في ٣٠ سبتمبر ٢٠٢٢
٢٩٩,٨٠٢	٢٩٩,٨٠٢		مجمع الاستهلاك:
٥٧٩,٠١٦	٥٧٩,٠١٦		في ١ يناير ٢٠٢١
٨٧٨,٨١٨	٨٧٨,٨١٨		محمل خلال السنة
٧٥٥,٣٥٦	٧٥٥,٣٥٦		في ٣١ ديسمبر ٢٠٢١
١,٦٣٤,١٧٤	١,٦٣٤,١٧٤		محمل خلال السنة
			في ٣٠ سبتمبر ٢٠٢٢
٣,٥٧٥,١٢٨	٣,٥٧٥,١٢٨		صافي القيمة الدفترية:
٨٧٣,٨٣٠	٨٧٣,٨٣٠		في ٣٠ سبتمبر ٢٠٢٢
			في ٣١ ديسمبر ٢٠٢١

- تقوم المجموعة باستئجار مكاتبها. تتراوح مدة عقود إيجار هذه بين ٣ إلى ٥ سنوات.

شركة الخدمات الطبية المتخصصة

(شركة مساهمة مقفلة)

إيضاحات حول القوائم المالية الأولية المختصرة الموحدة
لفترة التسعة أشهر المنتهية في ٣٠ سبتمبر ٢٠٢٢

٥- عقود الإيجار (تتمة)

٢-٥ التزامات عقود الإيجار

إن حركة التزامات عقود الإيجار كانت كما يلي:

اللسنة المنتهية في ٣١ ديسمبر ٢٠٢١	الفترة التسعة أشهر المنتهية في ٣٠ سبتمبر ٢٠٢٢	
ريال سعودي	ريال سعودي	
٦٥٠,١٧١	١,٠٧٨,٢٩٢	الرصيد في بداية الفترة / السنة
٨٥٣,٢٤٥	٣,٤٥٦,٦٥٤	الإضافات خلال الفترة / السنة
٤٠,٧٥٠	٧١,٠٦٤	استحقاق الفائدة خلال الفترة / السنة
(٤٦٥,٨٧٤)	(٣١٦,٦١٧)	المدفوع خلال الفترة / السنة
١,٠٧٨,٢٩٢	٤,٢٨٩,٣٩٣	الرصيد في نهاية الفترة / السنة
(٧٨٢,٨٧٤)	(١,٨٦٦,٤١٢)	يطرح : الجزء المتداول من التزامات عقود الإيجار
٢٩٥,٤١٨	٢,٤٢٢,٩٨١	الجزء غير المتداول من التزامات عقود الإيجار

تم خصم التزامات عقود الإيجار المضافة خلال الفترة المنتهية في ٣٠ سبتمبر ٢٠٢٢ باستخدام معدل الاقتراض الهامشي لدى المجموعة.

٦- مخزون

٣١ ديسمبر ٢٠٢١	٣٠ سبتمبر ٢٠٢٢	
ريال سعودي	ريال سعودي	
٢٥,٣٦٨,٧٠٢	٢٩,٠٩٩,٥٣٩	مواد جراحة العظام
١٣,٩٨٤,٢٨٩	٢٢,٩٨٥,٣٩٢	مواد الجراحة العامة
٨,٨٩٧,٣٤٤	١٦,٢١٠,٠١٤	المستلزمات الطبية الأخرى
٤٨,٢٥٠,٣٣٥	٦٨,٢٩٤,٩٤٥	

خلال فترة التسعة أشهر المنتهية في ٣٠ سبتمبر ٢٠٢٢، تم قيد مبلغ ٣,٠٩٨,٤١١ ريال سعودي (السنة المنتهية في ٣١ ديسمبر ٢٠٢١: ٢٢٦,٦٦٥ ريال سعودي) كمصرف لتخفيض تكلفة المخزون لقيمتها القابلة للتحقق. تم قيد هذا المصروف ضمن تكلفة المبيعات.

٧- مدينون تجاريون

٣١ ديسمبر ٢٠٢١	٣٠ سبتمبر ٢٠٢٢	
ريال سعودي	ريال سعودي	
٦٥,٩٠٣,٦٠٢	٦٩,٨٠٤,٨١٥	نمم مدينة - القطاع العام
٢٢,٩١٧,٨٤٥	٣٠,١٦٦,٨٦٢	نمم مدينة - القطاع الخاص
٨٨,٨٢١,٤٤٧	٩٩,٩٧١,٦٧٧	
(١,٢١١,٢١٩)	(٣,٦١٧,٣٢٤)	ناقصا: مخصص الخسائر الائتمانية المتوقعة
٨٧,٦١٠,٢٢٨	٩٦,٣٥٤,٣٥٣	

شركة الخدمات الطبية المتخصصة

(شركة مساهمة مغلقة)

إيضاحات حول القوائم المالية الأولية المختصرة الموحدة
لفترة التسعة أشهر المنتهية في ٣٠ سبتمبر ٢٠٢٢

٧- مدنيون تجاريون (تتمة)

ان حركة مخصص خسائر الائتمان المتوقعة هي كما يلي:

اللسنة المنتهية في ٣١ ديسمبر ٢٠٢١	لفترة التسعة أشهر المنتهية في ٣٠ سبتمبر ٢٠٢٢	
ريال سعودي	ريال سعودي	
٧٧٠,٢٤٨	١,٢١١,٢١٩	الرصيد في بداية الفترة / السنة
٤٤٠,٩٧١	٢,٤٠٦,١٠٥	إضافات خلال الفترة / السنة
١,٢١١,٢١٩	٣,٦١٧,٣٢٤	الرصيد في نهاية الفترة / السنة

٨- رأس المال

بتاريخ ١٩ يونيو ٢٠٢٢، أقرت الجمعية العامة للمساهمين زيادة رأس المال الشركة من ٥٠٠,٠٠٠ ريال سعودي الى ٣٥٠,٠٠٠,٠٠٠ ريال سعودي بتحويل ٢٧,٢٨٦,٦١٣ ريال سعودي من حساب المطلوب الى المساهمين و ٧,٢١٣,٣٨٧ ريال سعودي من حساب الارباح المبقاة. يتكون رأس مال الشركة كما في ٣٠ سبتمبر ٢٠٢٢ من ٣,٥٠٠,٠٠٠ حصة (٣١ ديسمبر ٢٠٢١: ٥٠٠,٠٠٠ حصة) قيمة كل منها ١٠ ريال سعودي لكل سهم (٣١ ديسمبر ٢٠٢١: ١٠ ريال سعودي لكل سهم).
بتاريخ ٧ سبتمبر ٢٠٢٢، أقرت الجمعية العمومية للمساهمين تحويل مبلغ ١,٠٨٠,٢٢٥ ريال سعودي من حساب المطلوب للمساهمين إلى حساب رأس مال إضافي. يمثل رأس المال الإضافي استثمارا اضافيا من المساهمين لا يحمل أي فوائد وليس له موعد سداد.

٩- توزيعات الأرباح

خلال فترة التسعة أشهر المنتهية في ٣٠ سبتمبر ٢٠٢٢، وافق المساهمون على توزيع أرباح بقيمة ١٤,٠٠٠,٠٠٠ ريال سعودي (٣١ ديسمبر ٢٠٢١: تم الموافقة على توزيعات أرباح بقيمة ٤,٠٠٠,٠٠٠ ريال سعودي).

١٠- دائنون تجاريون ومستحقات أخرى

٣١ ديسمبر ٢٠٢١	٣٠ سبتمبر ٢٠٢٢	
ريال سعودي	ريال سعودي	
٤١,٤٦١,٢٤١	٥٢,٠٧٣,٥١٧	نم داتنة
٥,١٥٩,٣٤٠	٧,٧٨٦,٤٠٦	مصاريف مستحقة
٤,٧٧٨,٠٨٠	٣٤٢,٩١١	دفعات مقدمة من العملاء
٢,٠٠٠,٠٠٠	-	توزيعات ارباح مستحقة
٥٣,٣٩٨,٦٦١	٦٠,٢٠٢,٨٣٤	

١١- قروض قصيرة الاجل

تتمثل القروض قصيرة الاجل فيما يلي:

٣١ ديسمبر ٢٠٢١	٣٠ سبتمبر ٢٠٢٢	
ريال سعودي	ريال سعودي	
٣٩,٨٠٢,٩٥٠	٦٦,٤٧٢,١١٧	قروض قصيرة الاجل
(٣,٠٠٠,٠٠٠)	-	ناقصا: ودیعة بنكية مرهونة
٣٦,٨٠٢,٩٥٠	٦٦,٤٧٢,١١٧	

تمثل القروض قصيرة الاجل اتفاقيات تسهيلات مرابحة اسلامية والتي حصلت عليها الشركة من بنوك محلية لتمويل المشتريات المحلية والخارجية وفتح الاعتمادات، بمتوسط سايير زائد هامش متفق عليه، يتم سدادها في غضون عام. كما قدمت الشركة ضمانات وضمانات شخصية من قبل المساهمين كضمان لهذه القروض. وفقا لاتفاقيات التسهيلات، يجب على الشركة الحفاظ على بعض التعهدات المالية مثل النسبة الحالية والرافعة المالية وغيرها من التعهدات.

شركة الخدمات الطبية المتخصصة

(شركة مساهمة مقفلة)

إيضاحات حول القوائم المالية الاولية المختصرة الموحدة
لفترة التسعة أشهر المنتهية في ٣٠ سبتمبر ٢٠٢٢

١٢- الزكاة

مكونات الوعاء الزكوي

تخضع الشركة للزكاة. تستحق الزكاة بواقع ٢,٥٪ من الوعاء الزكوي التقريبي أو صافي الربح المعدل، أيهما أعلى. إن أهم مكونات الوعاء الزكوي وفقاً لأنظمة الزكاة تتكون بشكل رئيسي من حقوق الملكية والمخصصات كما في بداية السنة وصافي الربح المعدل مخصوماً منها صافي القيمة الدفترية للأصول غير المتداولة. إن الشركة التابعة لا تخضع لزكاة أو ضريبة دخل.

إن حركة الزكاة المستحقة هي كما يلي:

للسنة المنتهية في ٣١ ديسمبر ٢٠٢١	لفترة التسعة أشهر المنتهية في ٣٠ سبتمبر ٢٠٢٢	
ريال سعودي	ريال سعودي	
٧٠٧,٥٧٤	١,١٩١,٣٤٧	الرصيد في بداية الفترة / السنة
١,١٩١,٣٤٧	١,٢٩١,٨٨٨	إضافات خلال الفترة / السنة
(٧٠٧,٥٧٤)	(١,١٩١,٣٤٧)	مدفوع
١,١٩١,٣٤٧	١,٢٩١,٨٨٨	الرصيد في نهاية الفترة / السنة

وضع الشهادات والربوط الزكوية

استلمت الشركة الربوط النهائية من هيئة الزكاة والضريبة والجمارك ("الهيئة") حتى عام ٢٠١٩، وقامت الشركة بتسوية المبالغ الإضافية التي طالبت بها الهيئة. قدمت الشركة إقراراتها الزكوية حتى عام ٢٠٢١ واستلمت الشهادات لهذه السنوات.

١٣- إيرادات من العقود مع العملاء

تتمثل إيرادات المجموعة في بيع الاجهزة والمعدات والمستلزمات الطبية ويتم الاعتراف بالإيرادات عند نقطة زمنية معينة عند تسليم البضاعة للعملاء.

المعلومات التفصيلية للإيرادات:

للفترة التسعة أشهر المنتهية في ٣٠ سبتمبر ٢٠٢١	٣٠ سبتمبر ٢٠٢٢	
ريال سعودي	ريال سعودي	
٤٨,٨٧١,٣٤١	٧٣,٥٧٤,٥٦٩	مبيعات القطاع العام
٣٢,٢٦٣,٦٥٢	٤٤,٠٢٦,١٨٩	مبيعات القطاع الخاص
٨١,١٣٤,٩٩٣	١١٧,٦٠٠,٧٥٨	مجموع الإيرادات من العقود مع العملاء

١٤- إقصاحات تتعلق بأطراف ذات علاقة

يوضح الجدول التالي إجمالي المبالغ المستحقة الى المساهمين كما في:

٣١ ديسمبر ٢٠٢١	٣٠ سبتمبر ٢٠٢٢	الاسم
ريال سعودي	ريال سعودي	
١٨,٨٨٧,٠١٢	-	شركة الرعاية الصحية الثانية التجارية
٨,٣٩٩,٦٠٣	-	شركة العمران القابضة
٢٧,٢٨٦,٦١٥	-	

شركة الخدمات الطبية المتخصصة

(شركة مساهمة مغلقة)

إيضاحات حول القوائم المالية الأولية المختصرة الموحدة
لفترة التسعة أشهر المنتهية في ٣٠ سبتمبر ٢٠٢٢

١٤- إفساحات تتعلق بأطراف ذات علاقة (تتمة)

تتمثل منافع موظفي الإدارة الرئيسيين مما يلي:

لفترة التسعة أشهر المنتهية في	
٣٠ سبتمبر ٢٠٢١	٣٠ سبتمبر ٢٠٢٢
ريال سعودي	ريال سعودي
٢,٩٦٤,٠١٤	٢,١٥٠,٥٨٩
١٤٥,١٨٧	١٧٩,٢١٦
٣,١٠٩,٢٠١	٢,٣٢٩,٨٠٥

منافع موظفين قصيرة الاجل
منافع إنهاء التوظيف
مجموع المنافع المدفوعة لموظفي الإدارة الرئيسيين

١٥- ربحية السهم

تحتسب الحصة الأساسية والمخفضة للسهم من صافي الربح بقسمة صافي الربح للفترة العائد لحملة الأسهم العادية على المتوسط المرجح لعدد الأسهم العادية القائمة خلال الفترة.
تم تعديل عدد الأسهم القائمة خلال فترة التسعة أشهر المنتهية في ٣٠ سبتمبر ٢٠٢١ بأثر رجعي لعكس أثر الزيادة في رأس المال المحول من حساب الأرباح المبقاة كما في الإيضاح ٨.
تم احتساب الزيادة في عدد الأسهم القائمة نتيجة زيادة رأس المال من خلال تحويل حساب المطلوب الى المساهمين اعتباراً من تاريخ تلك الزيادة كما في الإيضاح ٨.
لم يكن هناك أي عنصر تخفيض يؤثر على المتوسط المرجح لعدد الأسهم العادية.

١٦- القيمة العادلة للأدوات المالية

تتكون الأصول المالية للمجموعة من نقد وما في حكمه ومديون تجاريين وتتكون التزاماتها المالية من دائنون تجاريين ومطلوب الى المساهمين وقروض قصيرة الأجل. لا تختلف القيم العادلة للأدوات المالية اختلافاً جوهرياً عن قيمتها الدفترية. لم تكن المجموعة، كما في ٣٠ سبتمبر ٢٠٢٢، تحتفظ بأي أدوات مالية تقاس بالقيمة العادلة.

١٧- المعلومات القطاعية

القطاعات التشغيلية:

لدى المجموعة قطاع تشغيلي واحد وهو بيع المعدات والمستلزمات الطبية.

القطاعات الجغرافية:

تتمارس المجموعة أعمالها بشكل في المملكة العربية السعودية و الإمارات العربية المتحدة. فيما يلي ملخص لبعض المعلومات المالية حسب المناطق الجغرافية:

المجموع	الإمارات	السعودية	لفترة التسعة أشهر المنتهية في ٣٠ سبتمبر ٢٠٢٢:
ريال سعودي	ريال سعودي	ريال سعودي	
١١٧,٦٠٠,٧٥٨	٩,٥٧٤,٦٩١	١٠٨,٠٢٦,٠٦٧	الإيرادات من العقود مع العملاء
٧,١٤٥,٣٦٧	(٨٣٥,٣٤٦)	٧,٩٨٠,٧١٣	الربح للفترة
٦,٩٦٨,٠٢٢	١,٧٠٧,٣٥٩	٥,٢٦٠,٦٦٣	كما في ٣٠ سبتمبر ٢٠٢٢: عقارات وآلات ومعدات
٨١,١٣٤,٩٩٣	٣,٠١٠,١٥٥	٧٨,١٢٤,٨٣٨	لفترة التسعة أشهر المنتهية في ٣٠ سبتمبر ٢٠٢١: الإيرادات من العقود مع العملاء
٩,١٩٤,٥٥٥	(١,٢٦٢,٧٠٣)	١٠,٤٥٧,٢٥٨	الربح للفترة
٥,٥٠٢,٦٨٦	١,١٨٨,٨٠٣	٤,٣١٣,٨٨٣	كما في ٣١ ديسمبر ٢٠٢١: عقارات وآلات ومعدات

١٨- تاريخ اعتماد القوائم المالية الأولية المختصرة الموحدة

قام مجلس إدارة الشركة باعتماد والموافقة على اصدار هذه القوائم المالية الأولية المختصرة الموحدة في ١٨ رجب ١٤٤٤هـ الموافق ٩ فبراير ٢٠٢٣م.

شركة الخدمات الطبية المتخصصة
(شركة مساهمة سعودية مغلقة)

القوائم المالية الموحدة وتقرير المراجع المستقل
للسنة المنتهية في ٣١ ديسمبر ٢٠٢١

شركة الخدمات الطبية المتخصصة
(شركة مساهمة سعودية مقفلة)
القوائم المالية الموحدة وتقرير المراجع المستقل
للسنة المنتهية في ٣١ ديسمبر ٢٠٢١

<u>صفحة</u>	<u>فهرس</u>
٢ - ١	تقرير المراجع المستقل
٣	قائمة المركز المالي الموحدة
٤	قائمة الربح أو الخسارة والدخل الشامل الآخر الموحدة
٥	قائمة التغيرات في حقوق الملكية الموحدة
٦	قائمة التدفقات النقدية الموحدة
٢٨ - ٧	إيضاحات حول القوائم المالية الموحدة



بيكر تيلي م ك م وشركاه
محلزون قانونيون
ص.ب ٤٦٢ ٢٠٠ الرياض ١١٣٣٢
المملكة العربية السعودية
مقعد: ١٦٠٠ ١١ ٨٣٥ +٩٦٦
فاكس: ١٦٠١ ١١ ٨٣٥ +٩٦٦

تقرير للمراجع المستقل

إلى السادة المساهمين المحترمين
مخبره الخدمات الطبية المتخصصة
(شركة سلهامة سعودية مقفلة)
للطهران، المملكة العربية السعودية

الرأي

لقد راجعنا القوائم المالية الموحدة لشركة للخدمات الطبية المتخصصة ("الشركة") وبمركزها التذيمة ("المجموعة")، والتي تشمل قائمة المركز المالي الموحدة كما في ٣١ ديسمبر ٢٠٢١ وقائمة الربح أو الضارة والدخل الشامل الأخر الموحدة وقائمة للتغيرات في حقوق الملكية الموحدة وقائمة التدفقات النقدية الموحدة للسنة المنتهية في ذلك التاريخ، والاضمانات المرفقة مع القوائم المالية الموحدة بما في ذلك ملخص السياسات المحاسبية المهمة.

وفي رأينا، فإن القوائم المالية الموحدة للمرفقة تعرضت بشكل عادل، من جميع الجوانب، الجوهرية، المركز المالي الموحدة للمجموعة كما في ٣١ ديسمبر ٢٠٢١ وأنها المالية وتدقائيا التقيد الموحدة للسنة المنتهية في ذلك التاريخ، وفقاً للمعايير الدولية للتقرير المالي المستمدة في المملكة العربية السعودية والمعايير والإجراءات الأخرى المستعمدة من قبل الهيئة السعودية للمراجعين والمحاسبين.

أساس الرأي

نقد قمنا بالمرجعة وفقاً للمعايير الدولية للمراجعة المستعمدة في المملكة العربية السعودية. ومسؤوليتنا بموجب ذلك المعايير موضحة بمزيد من التفصيل في قسم "مسؤوليات المراجع عن مراجعة القوائم المالية الموحدة" الواردة في تقريرنا. ونحن مستقلون عن المجموعة وفقاً لقواعد سلوكه وأداب المهنة المستعمدة في المملكة العربية السعودية ذات الصلة بمراجعتنا للقوائم المالية الموحدة، وقد قمنا أيضاً بمسؤولياتنا الأخلاقية الأخرى وفقاً لتلك القواعد. وفي اعتقادنا فإن أدلة المرجعة التي حصلنا عليها تمتد كافية ومنااسبة لتوفير أساس لرأينا.

لمت انتباه - التغيير في إطار إعداد التقارير

قلعت الانتباه إلى الإيضاح رقم ٤ من القوائم المالية الموحدة والذي يوضح تأثير التغيير في إطار إعداد التقارير من المعيار الدولي للتقرير المالي للمنشآت الصغيرة ومتوسطة الحجم ("المعيار الدولي") المعمد في المملكة العربية السعودية والمعايير والإصدارات الأخرى، المستعمدة من قبل الهيئة السعودية للمراجعين والمحاسبين إلى المعيار الدولي للتقرير المالي المستعمدة في المملكة العربية السعودية والمعايير والإصدارات الأخرى المستعمدة من قبل الهيئة السعودية للمراجعين والمحاسبين. لم يتم تعديل رأينا فيما يتعلق بهذا الأمر.

أمر آخر متعلق بالمعلومات المقارنة

تمت مراجعة القوائم المالية الموحدة للمجموعة كما في ٣١ ديسمبر ٢٠٢٠ والسنة المنتهية في ذلك التاريخ، باستثناء التعديلات للبيضة في الإيضاح رقم ٤ حول القوائم المالية الموحدة، من قبل مراجع حسابات آخر، والذي أبدى رأيا غير محدل في ١٤ صفر ١٤٤٢ هـ الموافق ٢١ ديسمبر ٢٠٢١.

كجزء من مراجعتنا للقوائم المالية الموحدة كما في ٣١ ديسمبر ٢٠٢١ والسنة المنتهية في ذلك التاريخ، قمنا بمراجعة التعديلات المقوضعة في الإيضاح رقم ٤ التي تم تطبيقها لتعديل معلومات المقارنة كما في ٣١ ديسمبر ٢٠٢٠ والسنة المنتهية في ذلك التاريخ لم تتغيره في فحص أو مراجعة أو تطبيق أي إجراءات على القوائم المالية الموحدة للسنة المنتهية في ٣١ ديسمبر ٢٠٢٠، فيما عدا التعديلات المقوضعة في الإيضاح رقم ٤ من القوائم المالية الموحدة. وعليه، فإننا لا ندي رأيا أو أي شكل آخر من التأكيد حول القوائم المالية الموحدة المذكورة ككل. ومع ذلك، وفي رأينا، فإن التعديلات المقوضعة في الإيضاح رقم ٤ مناسبة وتم تطبيقها بشكل صحيح.

مسؤوليات الإدارة والمكثلين بالحوصنة عن القوائم المالية الموحدة

إن الإدارة هي المسؤولة عن إعداد القوائم المالية الموحدة وعرضها المدلل وفقاً للمعايير الدولية للتقرير المالي المستعمدة في المملكة العربية السعودية، والمعايير والإجراءات الأخرى المستعمدة من الهيئة السعودية للمراجعين والمحاسبين وأحكام نظام الشركات والنظام الأساسي للشركة، وهي المسؤولة عن الرقابة الداخلية التي تراها الإدارة ضرورية لتسكينها من إعداد قوائم مالية موحدة خالية من التحريف الجوهري سواء بسبب غش أو خطأ.

وعند إعداد القوائم المالية الموحدة، فإن الإدارة هي المسؤولة عن تقدير قدرة المجموعة على البقاء كمجموعة مستمرة وعن الإيضاح بحسب مقتضى الحال، عن الأمور المتعلقة بالاستمرارية، واستخدام أساس الاستمرارية في المحاسبة، ما لم تكن هناك تبة لتدو الإدارة لتصفية المجموعة أو إيقاف عملياتها، أو لم يكن لديها أي خيار واقعي آخر سوى القيام بذلك.

إن والمكثلون بالحوصنة، أي مجلس الإدارة، هم المسؤولون عن الإشراف على أية لجنة لتقرير المالي في المجموعة.



تقرير المراجع المستقل (تتمة)

إلى السادة المساهمين المحترمين

شركة الخدمات الطبية المتخصصة

(شركة مساهمة سعودية مغلقة)

الطهران، المملكة العربية السعودية

مسؤوليات المراجع حول مراجعة القوائم المالية الموحدة

تتمثل أهدافنا في الوصول إلى تأكيد معقول عما إذا كانت القوائم المالية الموحدة ككل تخلو من التحريف الجوهرية، سواء بسبب غش أو خطأ، وفي إصدار تقرير المراجع الذي يتضمن رأينا، والتأكيد المعقول هو مستوى عالٍ من التأكيد، لكنه لا يضمن أن المراجعة التي تم القيام بها وفقاً للمعايير الدولية للمراجعة ستكشف دائماً عن كل تحريف جوهري متى كان موجوداً. ويمكن أن تنشأ التحريفات عن غش أو خطأ، وتعد التحريفات جوهرياً إذا كان من المتوقع بدرجة معقولة أن تؤثر، منفردة أو في مجملها، على القرارات الاقتصادية التي يتخذها المستخدمون على أساس هذه القوائم المالية الموحدة.

وكجزء من المراجعة وفقاً للمعايير الدولية للمراجعة المعتمدة في المملكة العربية السعودية، فإننا نمارس الحكم المهني ونلتزم بنزعة الشك المهني طوال عملية المراجعة. ونقوم أيضاً بما يلي:

- تحديد وتقييم مخاطر التحريف الجوهري في القوائم المالية الموحدة، سواء بسبب غش أو خطأ، وتصميم وتنفيذ إجراءات مراجعة تستجيب لتلك المخاطر، والحصول على أدلة مراجعة كافية ومناسبة لتوفير أساس لرأينا. وبعد خطر عدم اكتشاف التحريف الجوهري الناتج عن غش أعلى من الخطر الناتج عن خطأ، نظراً لأن الغش قد ينطوي على تواطؤ أو تزوير أو إغفال ذكر مستعمد أو إفادات مضللة أو تجاوز للرقابة الداخلية.
- التوصل إلى فهم للرقابة الداخلية ذات الصلة بالمراجعة، من أجل تصميم إجراءات المراجعة المناسبة في ظل الظروف القائمة، وليس لغرض إبداء رأي في فاعلية الرقابة الداخلية.
- تقييم مدى مناسبة السياسات المحاسبية المستخدمة، ومدى معقولية التقديرات المحاسبية والإفصاحات المتعلقة بها التي أعتها الإدارة.
- التوصل إلى استنتاج بشأن مدى مناسبة استخدام الإدارة لأساس الاستمرارية في المحاسبة، وما إذا كان هناك عدم تأكيد جوهري متعلق بأحداث أو ظروف قد تثير شكاً كبيراً حول قدرة المجموعة على البقاء كمنشأة مستمرة استناداً إلى أدلة المراجعة التي تم الحصول عليها. وإذا خلصنا إلى وجود عدم تأكيد جوهري، فإن علينا أن نلفت الانتباه في تقريرنا إلى الإفصاحات ذات العلاقة الواردة في القوائم المالية الموحدة، أو علينا أن نقرر بتعديل رأينا إذا كانت تلك الإفصاحات غير كافية. وتستند استنتاجاتنا إلى أدلة المراجعة التي يتم الحصول عليها حتى تاريخ تقرير المراجع. ومع ذلك، فإن أحداثاً أو ظروفاً مستقبلية قد تتسبب في توقف المجموعة عن البقاء كمنشأة مستمرة.
- تقييم العرض العام للقوائم المالية الموحدة وهيكلها ومحتواها، بما فيها الإفصاحات، وما إذا كانت القوائم المالية الموحدة تعبر عن المعاملات والأحداث التي تمثلها بطريقة تحقق العرض العادل.
- الحصول على ما يكفي من أدلة المراجعة المناسبة فيما يتعلق بالمعلومات المالية للمنشآت أو الأنشطة التجارية داخل المجموعة، لإبداء رأي في القوائم المالية الموحدة. ونحن مسؤولون عن توجيه عملية مراجعة المجموعة والإشراف عليها وتنفيذها. ونظل وحدنا المسؤولين عن رأي المراجعة.

ونحن نتواصل مع المكلفين في الحوكمة فيما يتعلق بجملة أمور من بينها نطاق المراجعة وتوقيتها المخطط لهما والنتائج المهمة للمراجعة، بما في ذلك أي أوجه قصور مهمة في الرقابة الداخلية اكتشفناها أثناء المراجعة.

بيكر تيلي م ك م وشركاه محاسبون قانونيون



عياد عياد السريحي
(محاسب قانوني - ترخيص رقم ٤٠٥)
جدة في ٢٢ ذو القعدة ١٤٤٣ هـ
الموافق: ٢١ يونيو ٢٠٢٢ م

شركة الخدمات الطبية المتخصصة
(شركة مساهمة سعودية مقفلة)
قائمة المركز المالي الموحدة
كما في ٣١ ديسمبر ٢٠٢١

١ يناير ٢٠٢٠	٣١ ديسمبر ٢٠٢٠	٣١ ديسمبر ٢٠٢١	إيضاح
(ري - سال س - عودي)			
(معدلة - ايضاح ٤)			
(معدلة - ايضاح ٤)			
الأصول			
أصول غير متداولة			
٣,٩٨٤,٩٨٨	٤,٠١٢,٨٤٦	٥,٥٠٢,٦٨٦	٥ عقارات وآلات ومعدات
-	٥٩٩,٦٠١	٨٧٣,٨٣٠	٦ أصول حق الاستخدام
٣,٩٨٤,٩٨٨	٤,٦١٢,٤٤٧	٦,٣٧٦,٥١٦	
أصول متداولة			
٢٤,٠٨١,٣٦٣	٣٤,٨٦٤,٧٦١	٤٨,٢٥٠,٣٣٥	٧ مخزون
٦٢,٤٠٦,٠٩١	٥٤,٩٣١,٨٠٩	٨٧,٦١٠,٢٢٨	٨ مدينون تجاريون
٣,٧٢٨,٠٥٠	١٥,١٩٣,٨٢٨	٥,٠٥٦,٨٩٨	٩ مدفوعات مقدما ومدينون اخرون
٣,٥٨١,٤١٢	٥,٣٧٦,٠٨٠	١٧,٨٠٤,٣٣٢	١٠ نقد وما في حكمه
٩٣,٧٩٦,٩١٦	١١٠,٣٦٦,٤٧٨	١٥٨,٧٢١,٧٩٣	
٩٧,٧٨١,٩٠٤	١١٤,٩٧٨,٩٢٥	١٦٥,٠٩٨,٣٠٩	
مجموع الأصول			
حقوق الملكية والالتزامات			
حقوق الملكية			
١٠٠,٠٠٠	١٣٠,٠٠٠	٥٠٠,٠٠٠	١١ رأس المال
٥٠,٠٠٠	٥٠,٠٠٠	١٥٠,٠٠٠	احتياطي نظامي
٣٢,٢٥٤,٦٠٦	٢٣,٧١٠,٩٤٩	٣٩,١٠٥,٢٤٠	أرباح مبقاة
٣٢,٤٠٤,٦٠٦	٢٣,٨٩٠,٩٤٩	٣٩,٧٥٥,٢٤٠	مجموع حقوق الملكية
الالتزامات			
التزامات غير متداولة			
-	٣٣١,٤٦٠	٢٩٥,٤١٨	٦ التزامات عقود إيجار
٣,٢٠٣,٠٩٩	٣,٦٧٧,١٦٨	٥,٥٨٥,٢٠٤	١٥ مخصص منافع إنهاء التوظيف
٣,٢٠٣,٠٩٩	٤,٠٠٨,٦٢٨	٥,٨٨٠,٦٢٢	
التزامات متداولة			
٢٦,٣٩١,٣٤٧	٢٣,٥٩٣,٤٦٥	٥٣,٣٩٨,٦٦١	١٦ دائنون تجاريون
-	٣١٨,٧١١	٧٨٢,٨٧٤	٦ الجزء المتداول من التزامات عقود إيجار
٢٥,٥١٧,٩٥٩	٣٦,١٧٣,٥٥٧	٣٦,٨٠٢,٩٥٠	١٤ قروض قصيرة الاجل
٩,٣٩٩,٦٠٣	٢٦,٢٨٦,٠٤١	٢٧,٢٨٦,٦١٥	٢٣ مطلوب الى أطراف ذات علاقة
٨٦٥,٢٩٠	٧٠٧,٥٧٤	١,١٩١,٣٤٧	١٧ مخصص الزكاة
٦٢,١٧٤,١٩٩	٨٧,٠٧٩,٣٤٨	١١٩,٤٦٢,٤٤٧	
٦٥,٣٧٧,٢٩٨	٩١,٠٨٧,٩٧٦	١٢٥,٣٤٣,٠٦٩	
٩٧,٧٨١,٩٠٤	١١٤,٩٧٨,٩٢٥	١٦٥,٠٩٨,٣٠٩	مجموع الالتزامات
مجموع حقوق الملكية والالتزامات			

تشكل الإيضاحات المرفقة جزءاً لا يتجزأ من هذه القوائم المالية الموحدة

شركة الخدمات الطبية المتخصصة
(شركة مساهمة سعودية مقفلة)
قائمة الربح أو الخسارة والدخل الشامل الآخر الموحدة
للسنة المنتهية في ٣١ ديسمبر ٢٠٢١

٢٠٢٠ (ريبيسال سعودي)	٢٠٢١ (ريبيسال سعودي)	إيضاح
٧٤,٤١٦,٦٠٦ (٣٤,٦١٧,٥٩٩)	١٣١,٢٥٩,٤٩٧ (٦٤,٣٤٧,٥٢١)	١٨ إيرادات من العقود مع العملاء تكلفة المبيعات
٣٩,٧٩٩,٠٠٧	٦٦,٩١١,٩٧٦	إجمالي الربح
(١٣,٥١٣,٤٣٣)	(٢٣,٩٩١,٤٢٨)	١٩ مصاريف بيع وتسويق
(١٤,١٣٨,٤٣٦)	(١٨,٠٢٥,٨٥٨)	٢٠ مصاريف عمومية وإدارية
(٥٠٠,٢٢٤)	(٤٤٠,٩٧١)	٨ مخصص خسائر الائتمان المتوقعة
١١,٦٤٦,٩١٤	٢٤,٤٥٣,٧١٩	الربح التشغيلي
(١,٤١٣,٣١٥)	(٢,٦٥٢,٩٦٣)	٢١ تكاليف التمويل
(٢٢٩,٩٢٠)	٩,٧٥٧	دخل / (خسارة) أخرى
١٠,٠٠٣,٦٧٩	٢١,٨١٠,٥١٣	الربح قبل الزكاة
(٧٠٧,٥٧٤)	(١,١٩١,٣٤٧)	١٧ زكاة
٩,٢٩٦,١٠٥	٢٠,٦١٩,١٦٦	الربح للسنة
		الدخل الشامل الآخر
		(الخسارة الشاملة) الدخل الشامل الآخر الذي لن يعاد تصنيفه إلى الربح أو الخسارة في السنوات اللاحقة:
١٦٠,٢٣٨	(٧٥٤,٨٧٥)	١٥ إعادة قياس التزام المنافع المحددة للموظفين
١٦٠,٢٣٨	(٧٥٤,٨٧٥)	صافي (الخسارة الشاملة) الدخل الشامل الآخر الذي لن يعاد تصنيفه إلى قائمة الربح أو الخسارة في السنوات اللاحقة
٩,٤٥٦,٣٤٣	١٩,٨٦٤,٢٩١	مجموع الدخل الشامل للسنة

تشكل الإيضاحات المرفقة جزءاً لا يتجزأ من هذه القوائم المالية الموحدة

شركة الخدمات الطبية المتخصصة
(شركة مساهمة سعودية مقفلة)
قائمة التغيرات في حقوق الملكية الموحدة
للسنة المنتهية في ٣١ ديسمبر ٢٠٢١

إجمالي حقوق الملكية	الأرباح المبقاة (ريـسـالـة سـعوديـة)	الاحتياطي النظامي	رأس المال	إيضاح
٢٣,٨٩٠,٩٤٩	٢٣,٧١٠,٩٤٩	٥٠,٠٠٠	١٣٠,٠٠٠	للسنة المنتهية في ٣١ ديسمبر ٢٠٢١:
٢٠,٦١٩,١٦٦	٢٠,٦١٩,١٦٦	-	-	كما في ١ يناير ٢٠٢١
(٧٥٤,٨٧٥)	(٧٥٤,٨٧٥)	-	-	الربح للسنة
١٩,٨٦٤,٢٩١	١٩,٨٦٤,٢٩١	-	-	الخسارة الشاملة الأخرى
-	(١٠٠,٠٠٠)	١٠٠,٠٠٠	-	مجموع الدخل الشامل
-	(٣٧٠,٠٠٠)	-	٣٧٠,٠٠٠	المحول للاحتياطي النظامي
(٤,٠٠٠,٠٠٠)	(٤,٠٠٠,٠٠٠)	-	-	١١ زيادة رأس المال
٣٩,٧٥٥,٢٤٠	٣٩,١٠٥,٢٤٠	١٥٠,٠٠٠	٥٠٠,٠٠٠	١٢ توزيعات أرباح معلنه كما في ٣١ ديسمبر ٢٠٢١
٣٢,٤٠٤,٦٠٦	٣٢,٢٥٤,٦٠٦	٥٠,٠٠٠	١٠٠,٠٠٠	للسنة المنتهية في ٣١ ديسمبر ٢٠٢٠:
٩,٢٩٦,١٠٥	٩,٢٩٦,١٠٥	-	-	كما في ١ يناير ٢٠٢٠
١٦٠,٢٣٨	١٦٠,٢٣٨	-	-	الربح للسنة
٩,٤٥٦,٣٤٣	٩,٤٥٦,٣٤٣	-	-	الدخل الشامل الأخرى
٣٠,٠٠٠	-	-	٣٠,٠٠٠	مجموع الدخل الشامل
(١٨,٠٠٠,٠٠٠)	(١٨,٠٠٠,٠٠٠)	-	-	١٢ زيادة رأس المال توزيعات أرباح معلنه كما في ٣١ ديسمبر ٢٠٢٠
٢٣,٨٩٠,٩٤٩	٢٣,٧١٠,٩٤٩	٥٠,٠٠٠	١٣٠,٠٠٠	

تشكل الإيضاحات المرفقة جزءاً لا يتجزأ من هذه القوائم المالية الموحدة

شركة الخدمات الطبية المتخصصة
(شركة مساهمة سعودية مغلقة)

إيضاحات حول القوائم المالية الموحدة
للسنة المنتهية في ٣١ ديسمبر ٢٠٢١

١- التكوين والنشاط

إن شركة الخدمات الطبية المتخصصة ("الشركة") هي شركة مساهمة سعودية مغلقة مسجلة في المملكة العربية السعودية بموجب السجل التجاري ٢٠٥٢٠٠١٦٢٧ بتاريخ ١٤ شعبان ١٤٣١هـ الموافق ٦ أغسطس ٢٠١٠.

تعمل الشركة في مجال إدارة المستشفيات والمراكز الطبية والصيديات وتجارة الجملة في الأجهزة والمعدات الطبية والإستيراد والتصدير ومستلزمات المستشفيات وإدارة المعاهد ومراكز التدريب والمراكز الصحية، ووكيل موزع معتمد لمنتجات عالميين للأجهزة والمعدات الطبية.

إن عنوان الشركة في الظهران، المملكة العربية السعودية.

تتضمن هذه القوائم المالية الموحدة أصول والتزامات وأنشطة الشركة وفروعها التالية:

رقم السجل	الموقع	تاريخ السجل
٤٠٣٠٢٥١٩١٣	جدة	١٤٣٤/٨/٢٩هـ
٢٠٥٠١٠٦٦٧٨	الدمام	١٤٣٦/١١/٢٨هـ
١٠١٠٦١٣٨٢٨	الرياض	١٤٣٩/٤/٣هـ
٢٠٥١٢٢٥٧٨٠	الخير	١٤٤٠/٨/٢٣هـ

خلال عام ٢٠٢١، قرر المساهمين تحويل الشركة من شركة ذات مسؤولية محدودة إلى شركة مساهمة مغلقة. حصلت الشركة على الموافقة الوزارية للتحويل في ٢٤ جمادى الأولى ١٤٤٣هـ الموافق ٢٨ ديسمبر ٢٠٢١.

ينص النظام الأساسي للشركة على أن السنة المالية الأولى للشركة تبدأ من تاريخ الموافقة الوزارية على تحويلها من شركة ذات مسؤولية محدودة إلى شركة مساهمة مغلقة أي من ٢٨ ديسمبر ٢٠٢١ حتى ٣١ ديسمبر من العام التالي. تعتقد إدارة الشركة أن الفترة من ٢٨ ديسمبر ٢٠٢١ إلى ٣١ ديسمبر ٢٠٢١ لم تمثل أي نشاطات مهمة من حيث الجودة والكمية أو الأهمية النسبية وفقاً لطبيعة أنشطة الشركة. وبما أن التغيير في الشكل القانوني لم يؤدي إلى أي كان كيان محاسبي جديد فقد تم إعداد هذه البيانات المالية لمدة عام كامل من ١ يناير ٢٠٢١ إلى ٣١ ديسمبر ٢٠٢١ لأقفال حسابات الشركة على أنها شركة مساهمة سعودية مغلقة ولتتبع بشكل أفضل عمليات الشركة على أساس ثابت وقابل للمقارنة.

تشتمل القوائم المالية الموحدة على القوائم المالية للشركة وشركتها التابعة كما في ٣١ ديسمبر ٢٠٢١ (يشار إلى الشركة وشركتها التابعة معاً فيما بعد بـ "المجموعة"):

اسم الشركة التابعة	نسبة الملكية الفعلية		بلد التأسيس
	٢٠٢٠	٢٠٢١	
شركة بروميدكس لتجارة المعدات الطبية ذ. م. م.	١٠٠٪	١٠٠٪	الإمارات العربية المتحدة
الأشطة الرئيسية	تجارة المعدات الطبية والجراحية		

الاستحواد على شركة بروميدكس لتجارة المعدات الطبية ذ. م. م.:

خلال عام ٢٠٢٠، استحوذت إدارة الشركة على شركة بروميدكس لتجارة المعدات الطبية ذ. م. م. ("الشركة التابعة") بما لها من أصول وما عليها من التزامات بقيمتها الدفترية كما في ١ يناير ٢٠٢٠. إن المركز المالي للشركة التابعة في ذلك التاريخ كان على النحو التالي:

الأصول	(الريال السعودي)
عقارات والآت ومعدات	٧,٣١٣
مخزون	٣٤٤,٨٦٤
مدفوعات مقدما ومديون آخرون	١٥١,١٠٣
مطلوب من أطراف ذات علاقة	٣٠٦,٠٠٠
مديون تجاريون	٨٣٩,٣١٧
النقد وما في حكمة	٧٠,١٣٣
مجموع الأصول	١,٧١٨,٧٣٠
الالتزامات	
مطلوب إلى أطراف ذات علاقة	١,٤١٠,٠١١
دائون تجاريون	٧٤,٠٥٩
مجموع الالتزامات	١,٤٨٤,٠٧٠
صافي الأصول	٢٣٤,٦٦٠

شركة الخدمات الطبية المتخصصة
(شركة مساهمة سعودية مغلقة)

إيضاحات حول القوائم المالية الموحدة (تتمة)
للسنة المنتهية في ٣١ ديسمبر ٢٠٢١

٢ - أساس إعداد القوائم المالية

تم إعداد القوائم المالية الموحدة للمجموعة للسنة المنتهية في ٣١ ديسمبر ٢٠٢١ وفقاً للمعايير الدولية للتقرير المالي المعتمدة في المملكة العربية السعودية والمعايير والإصدارات الأخرى المعتمدة من قبل الهيئة السعودية للمراجعين والمحاسبين ("المعايير الدولية للتقرير المالي"). إن أهم السياسات المحاسبية المتبعة من قبل المجموعة تم توضيحها في إيضاح رقم ٢٦.

تم إعداد القوائم المالية الموحدة للمجموعة لجميع السنوات وحتى السنة المنتهية في ٣١ ديسمبر ٢٠٢٠ وفقاً للمعيار الدولي للتقرير المالي للمنشآت الصغيرة ومتوسطة الحجم ("المعيار الدولي") المعتمد في المملكة العربية السعودية والمعايير والإصدارات الأخرى المعتمدة من قبل الهيئة السعودية للمراجعين والمحاسبين. إن هذه القوائم المالية الموحدة للسنة المنتهية في ٣١ ديسمبر ٢٠٢١ هي القوائم المالية الموحدة الأولى التي تقوم المجموعة بإعدادها وفقاً للمعايير الدولية للتقرير المالي. تم الإفصاح عن كيفية قيام المجموعة بتبني المعايير الدولية للتقرير المالي في إيضاح ٤.

تم إعداد القوائم المالية الموحدة على أساس التكلفة التاريخية. يتم عرض القوائم المالية الموحدة بالريال السعودي والذي يعتبر العملة الوظيفية للشركة ويتم تقريب كافة المبالغ لأقرب ريال سعودي، ما لم يرد خلاف ذلك.

٣ - الأحكام والتقدير والافتراضات المحاسبية الهامة

يتطلب إعداد القوائم المالية الموحدة للمجموعة من الإدارة وضع أحكام وتقديرات وافتراضات تؤثر على مبالغ الإيرادات والمصاريف والأصول والالتزامات والإفصاحات المرفقة وإفصاحات الالتزامات المحتملة. يمكن أن ينتج من عدم التأكد من هذه الافتراضات والتقدير نتائج تتطلب تعديلات جوهرية على القيم الدفترية للأصول أو الالتزامات والتي ستؤثر في الفترات المستقبلية.

- تتضمن الإفصاحات الأخرى المتعلقة بتعرض المجموعة للمخاطر وعدم التأكد ما يلي:
- إدارة مخاطر الأدوات المالية إيضاح ٢٥
 - إفصاحات تحليل الحساسية إيضاح ١٥

٣-١ التقديرات والافتراضات

يتم الإفصاح أدناه عن الافتراضات الرئيسية المتعلقة بالمستقبل والمصادر الرئيسية الأخرى لحالات عدم التأكد من التقديرات بتاريخ التقرير المالي والتي لها مخاطر جوهرية قد تؤدي إلى تعديل جوهرية على القيم الدفترية للأصول والالتزامات خلال السنة المالية التالية. استندت المجموعة في افتراضاتها وتقديراتها على البيانات المتاحة عند إعداد القوائم المالية الموحدة. ومع ذلك، قد تتغير الظروف والافتراضات الحالية حول التطورات المستقبلية بسبب تغيرات السوق أو الظروف التي تنشأ خارج سيطرة المجموعة. تنعكس هذه التغيرات على الافتراضات عند حدوثها.

الافتراضات طويلة الأجل لمنافع إنهاء التوظيف

تمثل منافع إنهاء التوظيف الالتزامات التي سيتم سدادها مستقبلاً عند إنهاء عقود العمل. يتعين على الإدارة وضع افتراضات بشأن المتغيرات مثل معدل الخصم ونسبة الزيادة في الرواتب ومعدلات الوفيات ودوران العمل. وتقوم إدارة المجموعة بأخذ المشورة دورياً من خبراء اكتواريين خارجيين بشأن هذه الافتراضات. ويمكن أن تؤثر التغيرات في الافتراضات الرئيسية تأثيراً جوهرياً على مخصص منافع إنهاء التوظيف.

الانخفاض في قيمة المخزون

يظهر المخزون بالتكلفة أو صافي القيمة البيعية، أيهما أقل. وعندما تصبح البضاعة قديمة أو متقادمة، يتم إجراء تقدير لصافي القيمة البيعية لها. بالنسبة لكل مبلغ من المبالغ الهامة، يتم إجراء تقدير لكل مبلغ على حدا. بالنسبة للمبالغ غير الهامة بمفردها ولكنها تعتبر قديمة أو متقادمة، فإنه يتم تقديرها بشكل جماعي ويجنب مخصص حسب نوع البضاعة وعمرها أو درجة تقادمها على أساس أسعار البيع المتوقعة.

الهبوط في قيمة المدينون التجاريون

تستخدم المجموعة مصفوفة معينة لاحتساب مخصص خسائر الائتمان المتوقعة للذمم المدينة التجارية. تستند نسب المخصص إلى الأيام منذ الاستحقاق لمجموعات من قطاعات العملاء المختلفة التي لها أنماط خسارة مماثلة (أي حسب نوع العميل أو التغطية بالضمانات وغيرها من أشكال التأمين على الائتمان).

تستند مصفوفة المخصص مبدئياً إلى نسب التعثر في السداد التاريخية للمجموعة ويعكس احتساب المخصص أوزان الاحتمالات المتعلقة بالنتائج والقيمة الزمنية للأموال والمعلومات المعقولة في تاريخ التقرير حول الأحداث السابقة والظروف الاقتصادية المستقبلية. وفي تاريخ كل تقرير مالي، تم تحديث نسب التعثر في السداد ويتم تحليل التغيرات في التقديرات المستقبلية.

تعتبر العلاقة بين نسب التعثر التاريخية الملحوظة، والظروف الاقتصادية المتوقعة والخسائر الائتمانية المتوقعة تقديراً جوهرياً. إن الخسائر الائتمانية المتوقعة حساسة للتغيرات في الظروف والتوقعات الاقتصادية. قد لا تعكس تجربة الخسارة الائتمانية التاريخية للمجموعة وتوقعاتها للظروف الاقتصادية أيضاً التعثر الفعلي للعملاء في المستقبل. تم الإفصاح عن المعلومات حول الخسائر الائتمانية المتوقعة على الذمم المدينة التجارية في الإيضاح ٨.

شركة الخدمات الطبية المتخصصة
(شركة مساهمة سعودية مغلقة)
إيضاحات حول القوائم المالية الموحدة (تتمة)
للسنة المنتهية في ٣١ ديسمبر ٢٠٢١

٤- تطبيق المعايير الدولية للتقرير المالي لأول مرة وتعديلات على سنوات سابقة.

٤-١ تعديلات على سنوات سابقة

خلال عام ٢٠٢٠، استحوذت إدارة الشركة على شركة بروميدكس لتجارة المعدات الطبية ذ. م. م. ("الشركة التابعة") بما لها من أصول وما عليها من التزامات بقيمتها الدفترية كما في ١ يناير ٢٠٢٠. تم تعديل أرقام المقارنة للسنة المنتهية في ٣١ ديسمبر ٢٠٢٠ ليعكس عملية توحيد القوائم المالية للشركة التابعة.

إن المركز المالي للشركة التابعة كما في ٣١ ديسمبر ٢٠٢٠:

(الريال السعودي)	الأصول
٥١٨,١٥٣	عقارات والآلات ومعدات
٢,٣٧٨,٨٩٨	مخزون
١٧١,٦٤٢	مدفوعات مقدما ومديون آخرون
٣٠٦,٠٠٠	مطلوب من أطراف ذات علاقة
٨٤٣,٢٥٠	مديون تجاريون
٢١٦,٨٧٠	النقد وما في حكمه
<u>٤,٤٣٤,٨١٣</u>	مجموع الأصول
	الالتزامات
٤,٣٥١,٩٤٩	مطلوب الى أطراف ذات علاقة
٧٥٤,٣٩٦	دائنون تجاريون
<u>٥,١٠٦,٣٤٥</u>	مجموع الالتزامات
<u>(٦٧١,٥٣٢)</u>	صافي الأصول

نتائج عمليات الشركة التابعة للسنة المنتهية ٣١ ديسمبر ٢٠٢٠:

(الريال السعودي)	الإيرادات
١,٤٩٢,٣٣٩	تكلفة المبيعات
<u>(٧٤٥,٤٣٤)</u>	اجمالي الربح
٧٤٦,٩٠٥	
(٩٠١,١٩٨)	مصاريف بيع وتسويق
(٥٦٠,٨٨٤)	مصاريف عمومية وإدارية
<u>(١٦١,٦٥٨)</u>	مخصص خسائر الائتمان المتوقعة
(٨٧٦,٨٣٥)	الخسارة التشغيلية
(٥٣٦)	مصاريف التمويل
<u>(٢٨,٨٢١)</u>	خسائر أخرى
<u>(٩٠٦,١٩٢)</u>	الخسارة للسنة

٤-٢ تطبيق المعايير الدولية للتقرير المالي لأول مرة

إن هذه القوائم المالية الموحدة للسنة المنتهية في ٣١ ديسمبر ٢٠٢١ هي أول قوائم مالية موحدة تقوم المجموعة بإعدادها بما يتوافق مع المعايير الدولية للتقرير المالية المطبقة في المملكة العربية السعودية للمعايير الدولية للتقرير المالي المعتمدة في المملكة العربية السعودية والمعايير والإصدارات الأخرى المعتمدة من قبل الهيئة السعودية للمراجعين والمحاسبين. قامت المجموعة بإعداد القوائم المالية الموحدة عن جميع الفترات السابقة بما فيها السنة المنتهية في ٣١ ديسمبر ٢٠١٩ و ٣١ ديسمبر ٢٠٢٠ بما يتوافق مع المعيار الدولي لإعداد التقارير المالية للمنشآت الصغيرة والمتوسطة والمعايير والإصدارات الأخرى المعتمدة من قبل الهيئة السعودية للمراجعين والمحاسبين القانونيين.

وعليه، قامت الشركة بإعداد قوائم مالية تتوافق مع المعايير الدولية للتقرير المالي المطبقة بتاريخ ٣١ ديسمبر ٢٠٢١، بما في ذلك فترات المقارنة. لإعداد هذه القوائم المالية، قامت الشركة بإعداد قائمة المركز المالي كما في ١ يناير ٢٠٢٠ وهو تاريخ التحول إلى المعايير الدولية للتقرير المالي. يقدم هذا الإيضاح شرحاً لأهم التعديلات التي قامت بها المجموعة لتعديل قوائمها المالية السابقة الموحدة المتوافقة مع المعيار الدولي لإعداد التقارير المالية للمنشآت الصغيرة والمتوسطة بما فيها قائمة المركز المالي الموحدة كما في ١ يناير ٢٠٢٠ و ٣١ ديسمبر ٢٠٢٠ وقائمتي الربح والخسارة الموحدة والتدفقات النقدية الموحدة للسنة المنتهية في ٣١ ديسمبر ٢٠٢٠.

شركة الخدمات الطبية المتخصصة
(شركة مساهمة سعودية مغلقة)

إيضاحات حول القوائم المالية الموحدة (تتمة)
للسنة المنتهية في ٣١ ديسمبر ٢٠٢١

٤- تطبيق المعايير الدولية للتقرير المالي لأول مرة وتعديلات على سنوات سابقة (تتمة)

٤-٢ تطبيق المعايير الدولية للتقرير المالي لأول مرة (تتمة)
الإعفاءات المطبقة

يبيح معيار التقرير المالي رقم (١) لمن يطبق المعايير الدولية للتقرير المالي لأول مرة بعض الإعفاءات من تطبيق بعض متطلبات المعايير الدولية للتقرير المالي بأثر رجعي.

قامت المجموعة باستخدام الإعفاءات التالية:

- قامت الشركة بتطبيق إرشادات التحول في التفسير الدولي رقم (١) " تطبيق المعايير الدولية للتقرير المالي لأول مره على النحو المعتمد في المملكة العربية السعودية وبناء عليه ولم يعيد بيان إيرادات العقود المنجزة قبل ١ يناير ٢٠٢٠.
- قامت الشركة بتطبيق إرشادات التحول في المعيار الدولي للتقرير المالي رقم (١٥) " الإيراد من العقود مع العملاء" حيث قامت باستخدام سعر المعاملة كما في تاريخ العقد المكتمل الذي يتضمن عوض متغير بدلا من تقدير مبلغ العوض المتغير في فترات التقرير المقارنة.
- استخدمت الشركة الوسائل العملية التالية عند تطبيق المعيار الدولي لإعداد التقارير المالية رقم (١٦) على عقود الإيجار المصنفة سابقاً كعقود إيجار تشغيلي بموجب المعايير الدولية لإعداد التقارير المالية للمنشآت الصغيرة ومتوسطة الحجم.
أ) تم تطبيق الإعفاء على عدم الاعتراف بأصول حق استخدام والتزامات عقود الإيجار للعقود التي تقل مدتها عن ١٢ شهراً.
ب) استخدام التقدير بعد معرفة الحقائق في تحديد مدة عقد الإيجار بالنسبة للعقود التي تتضمن خيارات تمديد او انتهاء العقد.

التقديرات

إن التقديرات في ١ يناير ٢٠٢٠ و ٣١ ديسمبر ٢٠٢٠ تتوافق مع التقديرات التي تم اتخاذها حسب المعيار الدولي لاعداد التقارير المالية للمنشآت الصغيرة والمتوسطة.

شركة الخدمات الطبية المتخصصة
(شركة مساهمة سعودية مغلقة)

إيضاحات حول القوائم المالية الموحدة (تتمة)
للسنة المنتهية في ٣١ ديسمبر ٢٠٢١

٤- تطبيق المعايير الدولية للتقرير المالي لأول مرة وتعديلات على سنوات سابقة (تتمة)

٤-٢ تطبيق المعايير الدولية للتقرير المالي لأول مرة (تتمة)

تسوية قائمة المركز المالي الموحد كما في ٣١ ديسمبر ٢٠٢٠:

التعديل المتعلق بتعديلات على سنوات سابقة بعد التعديل (الريال السعودي)	التعديلات المتعلقة بتطبيق المعايير الدولية لأول مرة قبل التعديل (الريال السعودي)	التعديلات المتعلقة بتطبيق المعايير الدولية لأول مرة قبل التعديل (الريال السعودي)	التعديلات المتعلقة بتطبيق المعايير الدولية لأول مرة قبل التعديل (الريال السعودي)	التعديلات المتعلقة بتطبيق المعايير الدولية لأول مرة قبل التعديل (الريال السعودي)
				الأصول
				أصول غير متداولة
٤,٠١٢,٨٤٦	٥١٨,١٥٣	-	٣,٤٩٤,٦٩٣	عقارات وآلات ومعدات
٥٩٩,٦٠١	-	٥٩٩,٦٠١	-	أصول حق الاستخدام
٤,٦١٢,٤٤٧	٥١٨,١٥٣	٥٩٩,٦٠١	٣,٤٩٤,٦٩٣	
				أصول متداولة
٣٤,٨٦٤,٧٦١	٢,٣٧٨,٨٩٨	-	٣٢,٤٨٥,٨٦٣	مخزون
٥٤,٩٣١,٨٠٩	٨٤٣,٢٥٠	(٣٣٨,٥٦٦)	٥٤,٤٢٧,١٢٥	مدينون تجاريون
١٥,١٩٣,٨٢٨	(٤,١٠٨,٩٦٧)	(٧١,٣٣٧)	١٩,٣٧٤,١٣٢	مدفوعات مقدمة ومدينون آخرون
٥,٣٧٦,٠٨٠	٢١٦,٨٧٠	-	٥,١٥٩,٢١٠	نقد وما في حكمه
١١٠,٣٦٦,٤٧٨	(٦٦٩,٩٤٩)	(٤٠٩,٩٠٣)	١١١,٤٤٦,٣٣٠	
١١٤,٩٧٨,٩٢٥	(١٥١,٧٩٦)	١٨٩,٦٩٨	١١٤,٩٤١,٠٢٣	مجموع الأصول
				حقوق الملكية والالتزامات
				حقوق الملكية
١٣٠,٠٠٠	-	-	١٣٠,٠٠٠	رأس المال
٥٠,٠٠٠	-	-	٥٠,٠٠٠	احتياطي نظامي
٢٣,٧١٠,٩٤٩	(٩٠٦,١٩٢)	(٤٦٠,٤٧٣)	٢٥,٠٧٧,٦١٤	أرباح مبقاة
٢٣,٨٩٠,٩٤٩	(٩٠٦,١٩٢)	(٤٦٠,٤٧٣)	٢٥,٢٥٧,٦١٤	مجموع حقوق الملكية
				الالتزامات
				التزامات غير متداولة
٣٣١,٤٦٠	-	٣٣١,٤٦٠	-	التزامات عقود الإيجار
٣,٦٧٧,١٦٨	-	-	٣,٦٧٧,١٦٨	منافع إنهاء التوظيف
٤,٠٠٨,٦٢٨	-	٣٣١,٤٦٠	٣,٦٧٧,١٦٨	
				التزامات متداولة
٣١٨,٧١١	-	٣١٨,٧١١	-	الجزء المتداول من التزامات عقود الإيجار
٢٣,٥٩٣,٤٦٥	٧٥٤,٣٩٦	-	٢٢,٨٣٩,٠٦٩	دائنون تجاريون
٣٦,١٧٣,٥٥٧	-	-	٣٦,١٧٣,٥٥٧	قروض قصيرة الأجل
٢٦,٢٨٦,٠٤١	-	-	٢٦,٢٨٦,٠٤١	مطلوب إلى أطراف ذات علاقة
٧٠٧,٥٧٤	-	-	٧٠٧,٥٧٤	زكاة مستحقة
٨٧,٠٧٩,٣٤٨	٧٥٤,٣٩٦	٣١٨,٧١١	٨٦,٠٠٦,٢٤١	
٩١,٠٨٧,٩٧٦	٧٥٤,٣٩٦	٦٥٠,١٧١	٨٩,٦٨٣,٤٠٩	مجموع الالتزامات
١١٤,٩٧٨,٩٢٥	(١٥١,٧٩٦)	١٨٩,٦٩٨	١١٤,٩٤١,٠٢٣	مجموع حقوق الملكية والالتزامات

شركة الخدمات الطبية المتخصصة
(شركة مساهمة سعودية مغلقة)

إيضاحات حول القوائم المالية الموحدة (تتمة)
للسنة المنتهية في ٣١ ديسمبر ٢٠٢١

٤- تطبيق المعايير الدولية للتقرير المالي لأول مرة وتعديلات على سنوات سابقة (تتمة)

٤-٢ تطبيق المعايير الدولية للتقرير المالي لأول مرة (تتمة)

تسوية مجموع الدخل الشامل للسنة المنتهية في ٣١ ديسمبر ٢٠٢٠:

التعديلات المتعلقة بتطبيق المعايير الدولية لأول مرة	التعديل المتعلق بتعديلات على سنوات سابقة	التعديلات المتعلقة بتطبيق المعايير الدولية لأول مرة	قبل التعديل	
(الريال السعودي)	(الريال السعودي)	(الريال السعودي)	(الريال السعودي)	
٧٤,٤١٦,٦٠٦	١,٤٩٢,٣٣٩	-	٧٢,٩٢٤,٢٦٧	الإيرادات
(٣٤,٦١٧,٥٩٩)	(٧٤٥,٤٣٤)	١,٣٦٤,٣٣٨	(٣٥,٢٣٦,٥٠٣)	تكلفة المبيعات
٣٩,٧٩٩,٠٠٧	٧٤٦,٩٠٥	١,٣٦٤,٣٣٨	٣٧,٦٨٧,٧٦٤	اجمالي الربح
(١٣,٥١٣,٤٣٣)	(٩٠١,١٩٨)	١٠	(١٢,٦١٢,٢٤٥)	مصاريف بيع وتسويق
(١٤,١٣٨,٤٣٦)	(٥٦٠,٨٨٤)	(١,٢٥٦,٥٥٧)	(١٢,٣٢٠,٩٩٥)	مصاريف عمومية وإدارية
(٥٠٠,٢٢٤)	(١٦١,٦٥٨)	(٣٣٨,٥٦٦)	-	مخصص خسائر الائتمان المتوقعة
١١,٦٤٦,٩١٤	(٨٧٦,٨٣٥)	(٢٣٠,٧٧٥)	١٢,٧٥٤,٥٢٤	الربح التشغيلي
(١,٤١٣,٣١٥)	(٥٣٦)	(٢٨,٥٩٩)	(١,٣٨٤,١٨٠)	تكاليف التمويل
(٢٢٩,٩٢٠)	(٢٨,٨٢١)	(٢٠١,٠٩٩)	-	دخل آخر
١٠,٠٠٣,٦٧٩	(٩٠٦,١٩٢)	(٤٦٠,٤٧٣)	١١,٣٧٠,٣٤٤	الربح قبل الزكاة
(٧٠٧,٥٧٤)	-	-	(٧٠٧,٥٧٤)	زكاة
٩,٢٩٦,١٠٥	(٩٠٦,١٩٢)	(٤٦٠,٤٧٣)	١٠,٦٦٢,٧٧٠	الربح للسنة
				الدخل الشامل الأخر
				الدخل الشامل الأخر الذي لن يعاد تصنيفه
				إلى الربح أو الخسارة في السنوات اللاحقة:
				إعادة قياس التزام المنافع المحددة للموظفين
١٦٠,٢٣٨	-	-	١٦٠,٢٣٨	
٩,٤٥٦,٣٤٣	(٩٠٦,١٩٢)	(٤٦٠,٤٧٣)	١٠,٨٢٣,٠٠٨	مجموع الدخل الشامل للسنة

تسوية التدفقات النقدية للسنة المنتهية في ٣١ ديسمبر ٢٠٢٠:

إن التحول للمعايير الدولية للتقرير المالي لم يكن له أي تأثير على قائمة التدفقات النقدية الموحدة للسنة المنتهية في ٣١ ديسمبر ٢٠٢٠.
إيضاحات حول تسوية حقوق الملكية كما في ١ يناير ٢٠٢٠ و ٣١ ديسمبر ٢٠٢٠ وإجمالي الدخل الشامل للسنة المنتهية في ٣١ ديسمبر ٢٠٢٠:

(أ) في السابق، قامت المجموعة بتصنيف عقود إيجار العقارات كعقود إيجار تشغيلي بموجب المعيار الدولي لإعداد التقارير المالية للمنشآت الصغيرة ومتوسطة الحجم. وهذا يشمل أراضي وسيارات. إن مدة عقود الإيجار عادةً تتراوح من ١ إلى ٣ سنوات. عند التحول، يتم قياس التزامات عقود الإيجار، المصنفة كعقود إيجار تشغيلي بموجب المعيار الدولي لإعداد التقارير المالية للمنشآت الصغيرة والمتوسطة، بالقيمة الحالية لمدفوعات الإيجار المتبقية، مخصومة بمعدل الاقتراض الهامشي للمجموعة كما في ١ يناير ٢٠٢٠. تقاس أصول حق الاستخدام بمبلغ مساوٍ للالتزامات عقود الإيجار، معدلة بمقدار أي إيجار مدفوع مسبقاً أو مستحق.

(ب) وفقاً للمعيار الدولي لإعداد التقارير المالية للمنشآت الصغيرة ومتوسطة الحجم، تعترف المجموعة بمخصص الهبوط في قيمة الذمم المدينة باستخدام طريقة الخسارة المتكيدة، حيث يتم الاعتراف بالانخفاض عند حدوثه. وكنيجة لتطبيق المعايير الدولية لإعداد التقارير المالية، يتم احتساب مخصص الهبوط في القيمة باستخدام طريقة الخسائر الائتمانية المتوقعة.

(ت) قامت المجموعة بإعادة تصنيف بعض المصاريف لتتوافق مع المعايير الدولية لإعداد التقارير المالية.

شركة الخدمات الطبية المتخصصة
(شركة مساهمة سعودية مغلقة)
إيضاحات حول القوائم المالية الموحدة (تتمة)
للسنة المنتهية في ٣١ ديسمبر ٢٠٢١

٥- عقارات وآلات ومعدات

سيارات	معدات مكتبية ومفروشات	أدوات وأدوات طبية	الإجمالي	
ريال سعودي	ريال سعودي	ريال سعودي	ريال سعودي	
٤٢٩,٨٥٩	٩٣٧,٨٤٣	٩,٠٦٣,٠٠٩	١٠,٤٣٠,٧١١	التكلفة:
-	٧,٣١٣	-	٧,٣١٣	في ١ يناير ٢٠٢٠
-	١٥٣,٢٥٢	١,٩٠٦,١٢١	٢,٠٥٩,٣٧٣	الاستحواذ على شركة تابعة
-	(٥,٠٠٠)	(٤٣٠,٣٥٢)	(٤٣٥,٣٥٢)	إضافات
٤٢٩,٨٥٩	١,٠٩٣,٤٠٨	١٠,٥٣٨,٧٧٨	١٢,٠٦٢,٠٤٥	استيعادات
١٥٥,٧١٠	٤٠٥,٧١١	٢,٧٧٨,٧٢٤	٣,٣٤٠,١٤٥	في ٣١ ديسمبر ٢٠٢٠
-	(٧,٠٠٨)	(١٢٩,٧٧٤)	(١٣٦,٧٨٢)	إضافات
٥٨٥,٥٦٩	١,٤٩٢,١١١	١٣,١٨٧,٧٢٨	١٥,٢٦٥,٤٠٨	استيعادات
				في ٣١ ديسمبر ٢٠٢١
٢٧١,٤٩٢	٥٤٦,٠٦٨	٥,٦٢٨,١٦٣	٦,٤٤٥,٧٢٣	مجموع الاستهلاك:
٥٧,٠٢١	١٧٣,٠٧١	١,٣٨٧,٥٤٣	١,٦١٧,٦٣٥	في ١ يناير ٢٠٢٠
-	(١,٧٢٣)	(١٢,٤٣٦)	(١٤,١٥٩)	محمل خلال السنة
٣٢٨,٥١٣	٧١٧,٤١٦	٧,٠٠٣,٢٧٠	٨,٠٤٩,١٩٩	استيعادات
٧١,٠١٧	٢١٢,٣٠٦	١,٥٠٩,٧٤٦	١,٧٩٣,٠٦٩	في ٣١ ديسمبر ٢٠٢٠
-	(٦,٧٥٥)	(٧٢,٧٩١)	(٧٩,٥٤٦)	محمل خلال السنة
٣٩٩,٥٣٠	٩٢٢,٩٦٧	٨,٤٤٠,٢٢٥	٩,٧٦٢,٧٢٢	استيعادات
				في ٣١ ديسمبر ٢٠٢١
١٨٦,٠٣٩	٥٦٩,١٤٤	٤,٧٤٧,٥٠٣	٥,٥٠٢,٦٨٦	صافي القيمة الدفترية:
١٠١,٣٤٦	٣٧٥,٩٩٢	٣,٥٣٥,٥٠٨	٤,٠١٢,٨٤٦	في ٣١ ديسمبر ٢٠٢١
				في ٣١ ديسمبر ٢٠٢٠

٦- عقود الإيجار
٦-١ أصول حق الاستخدام

مكاتب	الإجمالي	
ريال سعودي	ريال سعودي	
-	-	التكلفة:
٨٩٩,٤٠٣	٨٩٩,٤٠٣	في ١ يناير ٢٠٢٠
٨٩٩,٤٠٣	٨٩٩,٤٠٣	إضافات
٨٥٣,٢٤٥	٨٥٣,٢٤٥	في ٣١ ديسمبر ٢٠٢٠
١,٧٥٢,٦٤٨	١,٧٥٢,٦٤٨	إضافات
		في ٣١ ديسمبر ٢٠٢١
-	-	مجموع الاطفاء:
٢٩٩,٨٠٢	٢٩٩,٨٠٢	في ١ يناير ٢٠٢٠
٢٩٩,٨٠٢	٢٩٩,٨٠٢	محمل خلال السنة
٥٧٩,٠١٦	٥٧٩,٠١٦	في ٣١ ديسمبر ٢٠٢٠
٨٧٨,٨١٨	٨٧٨,٨١٨	محمل خلال السنة
		في ٣١ ديسمبر ٢٠٢١
٨٧٣,٨٣٠	٨٧٣,٨٣٠	صافي القيمة الدفترية:
٥٩٩,٦٠١	٥٩٩,٦٠١	في ٣١ ديسمبر ٢٠٢١
		في ٣١ ديسمبر ٢٠٢٠

- تقوم المجموعة باستئجار مكاتبها. إن مدة عقود الإيجار هي ٣ سنوات.

شركة الخدمات الطبية المتخصصة
(شركة مساهمة سعودية مغلقة)
إيضاحات حول القوائم المالية الموحدة (تتمة)
للسنة المنتهية في ٣١ ديسمبر ٢٠٢١

٦- عقود الإيجار (تتمة).

٢-٦ التزامات عقود الإيجار

إن حركة التزامات عقود الإيجار للسنوات التي تنتهي في ٣١ ديسمبر كانت كما يلي:

٢٠٢٠	٢٠٢١	
ريال سعودي	ريال سعودي	
-	٦٥٠,١٧١	١ يناير
٨٩٩,٤٠٣	٨٥٣,٢٤٥	إضافات
٢٨,٥٩٨	٤٠,٧٥٠	استحقاق الفائدة
(٢٧٧,٨٣٠)	(٤٦٥,٨٧٤)	مدفوع
٦٥٠,١٧١	١,٠٧٨,٢٩٢	٣١ ديسمبر
(٣١٨,٧١١)	(٧٨٢,٨٧٤)	ناقصا الجزء المتداول من التزامات عقود الإيجار
٣٣١,٤٦٠	٢٩٥,٤١٨	الجزء غير المتداول من التزامات عقود الإيجار

تم خصم التزامات عقود الإيجار المضافة خلال السنة المنتهية في ٣١ ديسمبر ٢٠٢١ باستخدام معدل الاقتراض الهامشي لدى المجموعة والبالغ ٤٪ (٢٠٢٠: ٤٪). تم الإفصاح عن معلومات استحقاق التزامات عقود الإيجار ضمن الإفصاح ٢٥.

٧- مخزون

٣١ ديسمبر ٢٠٢٠	٣١ ديسمبر ٢٠٢١	
ريال سعودي	ريال سعودي	
٢٣,١٤٩,٣٠٠	٢٦,٣٦٨,٧٠٢	مواد جراحة العظام
٦,٠٣٧,٦٨٨	١٣,٩٨٤,٢٨٩	مواد الجراحة العامة
٦,١٧٧,٧٧٣	٨,٨٩٧,٣٤٤	المستلزمات الطبية الأخرى
٣٥,٣٦٤,٧٦١	٤٩,٢٥٠,٣٣٥	ناقص: مخصص المخزون بطيء الحركة
(٥٠٠,٠٠٠)	(١,٠٠٠,٠٠٠)	
٣٤,٨٦٤,٧٦١	٤٨,٢٥٠,٣٣٥	

إن الحركة على مخصص المخزون بطيء الحركة كما يلي:

٢٠٢٠	٢٠٢١	
ريال سعودي	ريال سعودي	
١,٥٣٦,٥٧٧	٥٠٠,٠٠٠	١ يناير
-	٥٠٠,٠٠٠	إضافات
(١,٥٣٦,٥٧٧)	-	شطب
٥٠٠,٠٠٠	١,٠٠٠,٠٠٠	٣١ ديسمبر

٨- مدينون تجاريون

٣١ ديسمبر ٢٠٢٠	٣١ ديسمبر ٢٠٢١	
ريال سعودي	ريال سعودي	
٤١,٧٨١,٤٨٤	٥٣,٠٦٢,٧٨٥	ذمم مدينة - الحكومة
١٣,٩٢٠,٥٧٣	٣٥,٧٥٨,٦٦٢	ذمم مدينة - القطاع الخاص
٥٥,٧٠٢,٠٥٧	٨٨,٨٢١,٤٤٧	ناقصا: مخصص الخسائر الائتمانية المتوقعة
(٧٧٠,٢٤٨)	(١,٢١١,٢١٩)	
٥٤,٩٣١,٨٠٩	٨٧,٦١٠,٢٢٨	

شركة الخدمات الطبية المتخصصة
(شركة مساهمة سعودية مغلقة)
إيضاحات حول القوائم المالية الموحدة (تتمة)
للسنة المنتهية في ٣١ ديسمبر ٢٠٢١

٨- مدينون تجاريون (تتمة)
ان حركة مخصص خسائر الائتمان المتوقعة هي كما يلي:

٢٠٢٠	٢٠٢١
ريال سعودي	ريال سعودي
٢٧٠,٠٢٤	٧٧٠,٢٤٨
٥٠٠,٢٢٤	٤٤٠,٩٧١
٧٧٠,٢٤٨	١,٢١١,٢١٩

١ يناير
إضافات
٣١ ديسمبر

يتمثل جدول تحليل اعمار المدينون التجاريون كما في ٣١ ديسمبر فيما يلي:

الاجمالي	ارصدة تجاوزت موعد استحقاقها ولم تهبط قيمتها				لم تتجاوز موعد استحقاقها ولم تهبط قيمتها	
	أكثر من ٧٣٠ يوم	٣٦٦ الى ٧٣٠ يوم	١٨١ الى ٣٦٥ يوم	أقل من ١٨٠ يوم	تهبط قيمتها	٢٠٢١
ريال سعودي	ريال سعودي	ريال سعودي	ريال سعودي	ريال سعودي	ريال سعودي	٢٠٢٠
٨٧,٦١٠,٢٢٨	٣,٠٧٢,٠٤٣	٨,٩٤١,٠٦٤	١٠,١٧١,٧٦٠	٢٧,٦٥٧,٥٤٨	٣٧,٧٦٧,٨١٣	٢٠٢١
٥٤,٩٣١,٨٠٩	٧٥,٤٥٦	٦,٨٠٢,١٩٩	٩,٢٠٥,١١٦	١٤,٨٤٤,٠٧٣	٢٤,٠٠٤,٩٦٥	٢٠٢٠

٩- مدفوعات مقدما ومدينون آخرون

٣١ ديسمبر ٢٠٢٠	٣١ ديسمبر ٢٠٢١
ريال سعودي	ريال سعودي
١٣,٤٧٨,٦١٦	٢,٢٤٥,٢٦٩
-	٥٣٥,٣٩٢
٨٣١,٣٩٤	٢٤٧,٢٢٩
٢١٩,٥٥٨	٣٩٦,٥١٩
٦٦٤,٢٦٠	١,٦٣٢,٤٨٩
١٥,١٩٣,٨٢٨	٥,٠٥٦,٨٩٨

الهامش النقدي على خطابات الضمان وخطابات الاعتماد
دفعات مقدمة للموردين
مصاريف مدفوعة مقدما
سلف موظفين
اخرى

١٠- النقد وما في حكمه

٣١ ديسمبر ٢٠٢٠	٣١ ديسمبر ٢٠٢١
ريال سعودي	ريال سعودي
٥,٣٧٦,٠٨٠	١٧,٨٠٤,٣٣٢
٥,٣٧٦,٠٨٠	١٧,٨٠٤,٣٣٢

نقد لدى البنوك

١١- رأس المال

يتكون رأس مال الشركة كما في ٣١ ديسمبر ٢٠٢١ من ٥٠,٠٠٠ حصة (٢٠٢٠: ١٣٠ حصة) قيمة كل منها ١٠ ريال سعودي لكل سهم (٢٠٢٠: ١,٠٠٠ ريال سعودي لكل سهم).

خلال العام، قام المساهمون بزيادة رأس مال الشركة من ١٣٠,٠٠٠ ريال سعودي إلى ٥٠٠,٠٠٠ ريال سعودي عن طريق تحويل ٣٧٠,٠٠٠ ريال سعودي من الأرباح المبقاة. إن رأس المال كما في ٣١ ديسمبر ٢٠٢١ موزع كما يلي:

اسم المساهم	عدد الاسهم	النسبة %	المبلغ ريال سعودي
شركة العمران القابضة	٢٥,٠٠٠	%٥٠	٢٥٠,٠٠٠
شركة الرعاية الصحية الثانية التجارية	٢٠,٠٠٠	%٤٠	٢٠٠,٠٠٠
رياض بن عبد الله بن راشد ابو نبيان	٥,٠٠٠	%١٠	٥٠,٠٠٠
	٥٠,٠٠٠	%١٠٠	٥٠٠,٠٠٠

شركة الخدمات الطبية المتخصصة
(شركة مساهمة سعودية مغلقة)
إيضاحات حول القوائم المالية الموحدة (تتمة)
للسنة المنتهية في ٣١ ديسمبر ٢٠٢١

١١- رأس المال (تتمة)

إن رأس المال كما في ٣١ ديسمبر ٢٠٢٠ موزع كما يلي:

اسم المساهم	عدد الاسهم	النسبة %	المبلغ ريال سعودي
شركة العمران القابضة	٦٥	٥٠%	٦٥,٠٠٠
شركة الرعاية الصحية الثانية التجارية	٥٢	٤٠%	٥٢,٠٠٠
رياض بن عبد الله بن راشد ابو نيان	١٣	١٠%	١٣,٠٠٠
	١٣٠	١٠٠%	١٣٠,٠٠٠

١٢- توزيعات الأرباح

خلال عام ٢٠٢١، وافق المساهمون على توزيع أرباح بقيمة ٤,٠٠٠,٠٠٠ ريال سعودي وتم دفع مبلغ ٢,٩٠٠,٠٠٠ ريال سعودي (٢٠٢٠). تم الموافقة على توزيعات أرباح بقيمة ١٨,٠٠٠,٠٠٠ ريال سعودي وتم دفع مبلغ ١٧,١٠٠,٠٠٠ ريال سعودي.

١٣- إدارة رأس المال

لغرض إدارة رأس المال، يشتمل رأس المال على رأس المال والإحتياطي النظامي وجميع احتياطيات حقوق الملكية الأخرى العائدة إلى المساهمين في الشركة. إن الهدف الرئيسي لإدارة رأس المال هو تعظيم القيمة للمساهمين.

تقوم المجموعة بإدارة هيكل رأس المال وإجراء التعديلات في ضوء التغيرات في الظروف الاقتصادية. للمحافظة على هيكل رأس المال أو تعديله، قد تقوم المجموعة بتعديل مدفوعات توزيعات الأرباح إلى المساهمين أو زيادة رأس المال أو تعديل تسيلاتها البنكية.

١٤- قروض قصيرة الاجل

تتمثل القروض قصيرة الاجل فيما يلي:

٣١ ديسمبر ٢٠٢٠	٣١ ديسمبر ٢٠٢١	
ريال سعودي	ريال سعودي	قروض قصيرة الاجل
٣٦,١٧٣,٥٥٧	٣٩,٨٠٢,٩٥٠	ناقصا: ودیعة بنكية مرهونة
-	(٣,٠٠٠,٠٠٠)	
٣٦,١٧٣,٥٥٧	٣٦,٨٠٢,٩٥٠	

تمثل القروض قصيرة الاجل اتفاقيات تسهيلات مرابحة اسلامية والتي حصلت عليها الشركة من بنوك محلية لتمويل المشتريات المحلية والخارجية وفتح الاعتمادات، بمتوسط سايبير زائد هامش يتراوح من ٣,٠٪ إلى ٤,٥٪، يتم سداده في غضون عام. كما قدمت الشركة ضمانات وضمادات شخصية من قبل المساهمين كضمان لهذه القروض. بالإضافة إلى رهن ودیعة بنكية بقيمة ٣,٠٠٠,٠٠٠ ريال سعودي.

١٥- مخصص منافع إنهاء التوظيف

إن حركة مخصص منافع إنهاء التوظيف، وهو برنامج محدد المنفعة، خلال العام هي كما يلي:

٢٠٢٠	٢٠٢١	
ريال سعودي	ريال سعودي	١ يناير
٣,٢٠٣,٠٩٩	٣,٦٧٧,١٦٨	مصرف محمل في الدخل أو الخسارة
٨٣٠,٤٥٦	١,٣٥٥,٩٦٧	إعادة القياس الاكتواري محملة في الدخل الشامل الاخر
(١٦٠,٢٣٨)	٧٥٤,٨٧٥	مدفوع
(١٩٦,١٤٩)	(٢٠٢,٨٠٦)	٣١ ديسمبر
٣,٦٧٧,١٦٨	٥,٥٨٥,٢٠٤	

إن المصروف المحمل ضمن الربح أو الخسارة يتكون مما يلي:

٢٠٢٠	٢٠٢١	
ريال سعودي	ريال سعودي	تكاليف الخدمات الحالية
٧٢٩,١٩٧	١,٢٦٦,٣٨٤	تكاليف الفوائد
١٠١,٢٥٩	٨٩,٥٨٣	التكلفة المحملة على الربح أو الخسارة
٨٣٠,٤٥٦	١,٣٥٥,٩٦٧	

شركة الخدمات الطبية المتخصصة
(شركة مساهمة سعودية مغلقة)

إيضاحات حول القوائم المالية الموحدة (تتمة)
للسنة المنتهية في ٣١ ديسمبر ٢٠٢١

١٥- مخصص منافع إنهاء التوظيف (تتمة)
الافتراضات الاكتوارية الرئيسية

كما في ٣١ ديسمبر		
٢٠٢٠	٢٠٢١	
٪٣,٣٥	٪٢,٥٠	معدل الخصم المستخدم
٪٩,٠٠	٪٧,٠٠	معدل زيادة الرواتب

فيما يلي تحليل حساسية الافتراضات الاكتوارية الرئيسية:

٢٠٢١		
ريال سعودي	%	معدل الخصم
٥,٣٤٢,٦٣٦	٪١ +	الزيادة
٥,٨٤٩,٩٣٦	٪١ -	النقص
٥,٨٠٩,٦٨٠	٪١ +	النسبة المتوقعة لزيادة الراتب
٥,٣٧٤,٥٤٨	٪١ -	الزيادة
		النقص

١٦- دائنون تجاريون

٣١ ديسمبر ٢٠٢٠	٣١ ديسمبر ٢٠٢١	
ريال سعودي	ريال سعودي	
٢٢,٣١٤,٠٧٩	٤١,٤٦١,٢٤١	ذمم دائنة
٣٧٩,٣٨٦	٥,١٥٩,٣٤٠	مصاريف مستحقة
-	٤,٧٧٨,٠٨٠	دفعات مقدمة من العملاء
٩٠٠,٠٠٠	٢,٠٠٠,٠٠٠	توزيعات ارباح مستحقة
٢٣,٥٩٣,٤٦٥	٥٣,٣٩٨,٦٦١	

١٧- الزكاة

مكونات الوعاء الزكوي

تخضع الشركة للزكاة. تستحق الزكاة بواقع ٢,٥٪ من الوعاء الزكوي التقريبي أو صافي الربح المعدل، أيهما أعلى. إن أهم مكونات الوعاء الزكوي وفقاً لأنظمة الزكاة تتكون بشكل رئيسي من حقوق الملكية والمخصصات كما في بداية السنة وصافي الربح المعدل مخصوماً منها صافي القيمة الدفترية للأصول غير المتداولة.

إن حركة الزكاة المستحقة هي كما يلي:

٢٠٢٠	٢٠٢١	
ريال سعودي	ريال سعودي	
٨٦٥,٢٩٠	٧٠٧,٥٧٤	١ يناير
٧٠٧,٥٧٤	١,١٩١,٣٤٧	محمل خلال السنة
(٨٦٥,٢٩٠)	(٧٠٧,٥٧٤)	مدفوع
٧٠٧,٥٧٤	١,١٩١,٣٤٧	٣١ ديسمبر

وضع الشهادات والربوط الزكوية

استلمت الشركة الربوط النهائية من هيئة الزكاة والضريبة والجمارك ("الهيئة") حتى عام ٢٠١٩، وقامت الشركة بتسوية المبالغ الإضافية التي طالبت بها الهيئة. قدمت الشركة إقراراتها الزكوية حتى عام ٢٠٢١ واستلمت الشهادات لهذه السنوات.

شركة الخدمات الطبية المتخصصة
(شركة مساهمة سعودية مغلقة)
إيضاحات حول القوائم المالية الموحدة (تتمة)
للسنة المنتهية في ٣١ ديسمبر ٢٠٢١

١٨- إيرادات من العقود مع العملاء
المعلومات التفصيلية للإيرادات

٢٠٢٠	٢٠٢١
ريال سعودي	ريال سعودي
٤٥,٨٥٥,٣٧٦	٨٦,٨٨٢,٠٩٤
٢٨,٥٦١,٢٣٠	٤٤,٣٧٧,٤٠٣
٧٤,٤١٦,٦٠٦	١٣١,٢٥٩,٤٩٧

مبيعات القطاع العام
مبيعات القطاع الخاص
مجموع الإيرادات من العقود مع العملاء

تمثل الإيرادات من العقود مع العملاء مبيعات المعدات والمستلزمات الطبية لمرافق الرعاية الصحية. يتم الوفاء بالالتزام الأداء عند تسليم البضاعة إلى العميل.

١٩- مصاريف بيع وتسويق

٢٠٢٠	٢٠٢١
ريال سعودي	ريال سعودي
١٠,٨٢٥,١٤٦	١٤,٢١٧,٥٠١
٤٠٠,٠٠٠	٤,٩٥٣,٢٥٠
٥٧,٠٢١	٧١,٠١٧
٢,٢٣١,٢٦٦	٤,٧٤٩,٦٦٠
١٣,٥١٣,٤٣٣	٢٣,٩٩١,٤٢٨

منافع موظفين
عمولات البيع
استهلاك
أخرى

٢٠- مصاريف عمومية وإدارية

٢٠٢٠	٢٠٢١
ريال سعودي	ريال سعودي
٥,٨٢٧,٨٦١	٧,٣٨٥,١٤٧
١,٥١٣,٩١٤	١,٨١٩,٦٩٨
١,٣١٧,١٣٦	١,٧٤٦,٣٨٩
١,٥٥٩,٠٩١	١,٧٢٢,٠٥٢
٨٥١,٧٠٢	١,٢١٩,٠٥٠
٧٤٣,٥٩٣	١,٠٠٦,٦٥٢
٤١١,٩٠٠	٧٩١,٤٨٥
٦٤١,٧٠٩	٧٠٦,٩٢٥
٢٩٩,٨٠١	٥٧٩,٠١٦
٩٧١,٧٢٩	١,٠٤٩,٤٤٤
١٤,١٣٨,٤٣٦	١٨,٠٢٥,٨٥٨

منافع موظفين
رسوم حكومية
تأمين طبي
استهلاك
سفر
التأمينات الاجتماعية
اتعاب مهنية
إيجار
إطفاء
أخرى

٢١- تكاليف التمويل

٢٠٢٠	٢٠٢١
ريال سعودي	ريال سعودي
١,٢٨٣,٤٥٨	٢,٥٢٢,٦٣٠
٢٨,٥٩٨	٤٠,٧٥٠
١٠١,٢٥٩	٨٩,٥٨٣
١,٤١٣,٣١٥	٢,٦٥٢,٩٦٣

عمولة مرابحة القروض البنكية
إلغاء الخصم على التزامات عقود الإيجار
إلغاء الخصم على مخصص منافع إنهاء التوظيف

٢٢- الأرباح قبل الفوائد والضرائب والاستهلاك والإطفاء

٢٠٢٠	٢٠٢١
ريال سعودي	ريال سعودي
٩,٢٩٦,١٠٥	٢٠,٦١٩,١٦٦
١,٦١٧,٦٣٥	١,٧٩٣,٠٦٩
٢٩٩,٨٠٢	٥٧٩,٠١٦
١,٤١٣,٣١٥	٢,٦٥٢,٩٦٣
٧٠٧,٥٧٤	١,١٩١,٣٤٧
١٣,٣٣٤,٤٣١	٢٦,٨٣٥,٥٦١

الربح للسنة
استهلاك عقارات وآلات ومعدات
إطفاء اصول حق الاستخدام
تكاليف التمويل
زكاة
الأرباح قبل الفوائد والضرائب والاستهلاك والإطفاء

شركة الخدمات الطبية المتخصصة
(شركة مساهمة سعودية مغلقة)
إيضاحات حول القوائم المالية الموحدة (تتمة)
للسنة المنتهية في ٣١ ديسمبر ٢٠٢١

٢٣- افصاحات تتعلق بأطراف ذات علاقة

يوضح الجدول التالي إجمالي المبالغ المطلوبة إلى المساهمين كما في ٣١ ديسمبر:

٢٠٢٠	٢٠٢١
ريال سعودي	ريال سعودي
١٦,٨٨٦,٤٣٨	١٨,٨٨٧,٠١٢
٩,٣٩٩,٦٠٣	٨,٣٩٩,٦٠٣
٢٦,٢٨٦,٠٤١	٢٧,٢٨٦,٦١٥
٢٠٢٠	٢٠٢١
ريال سعودي	ريال سعودي
٣,٦٢٧,٩٤٨	٣,٩٥٢,٠١٨
٨٩٧,٧٨٥	١,٢٢٧,١٦٦
٤,٥٢٥,٧٣٣	٥,١٧٩,١٨٤

شركة الرعاية الصحية الثانية التجارية
شركة العمران القابضة

تتمثل منافع موظفي الإدارة الرئيسيين مما يلي:

منافع موظفين قصيرة الاجل
منافع موظفين طويلة الاجل
مجموع منافع موظفي الإدارة الرئيسيين

٢٤- ارتباطات والتزامات محتملة

ارتباطات التزامات محتملة

لدى الشركة التزامات محتملة عن ضمانات بنكية صدرت في سياق الاعمال الاعتيادية للمجموعة بقيمة ١٩,٨ مليون ريال سعودي كما في ٣١ ديسمبر ٢٠٢١ (٢٠٢٠: ٢١,٥ مليون ريال سعودي).

٢٥- القيمة العادلة وإدارة مخاطر الأدوات المالية

٢٥-١ قياس القيمة العادلة للأدوات المالية

كما في ٣١ ديسمبر ٢٠٢١ و٢٠٢٠، لم يكن لدى المجموعة أي أدوات مالية تم قياسها بالقيمة العادلة.

٢٥-٢ إدارة مخاطر الأدوات المالية

أنشطة المجموعة تعرضها لمخاطر مالية متعددة مثل مخاطر الائتمان ومخاطر سيولة ومخاطر سعر السوق ومخاطر العملات ومخاطر أسعار الفائدة.

مخاطر الائتمان

تتمثل مخاطر الائتمان في عدم قدرة أحد أطراف الأدوات المالية على الوفاء بالتزاماته مما يؤدي إلى تكبد الطرف الآخر لخسارة مالية. تتعرض المجموعة لمخاطر الائتمان على المدينون التجاريون وأرصدة البنوك كما يلي:

٣١ ديسمبر	٣١ ديسمبر
٢٠٢٠	٢٠٢١
ريال سعودي	ريال سعودي
٥٤,٩٣١,٨٠٩	٨٧,٦١٠,٢٢٨
٥,٣٧٦,٠٨٠	١٧,٨٠٤,٣٣٢
٦٠,٣٠٧,٨٨٩	١٠٥,٤١٤,٥٦٠

مدينون تجاريون
أرصدة البنوك

تمثل القيمة الدفترية للأصول المالية الحد الأقصى للتعرض لمخاطر الائتمان.

تقوم المجموعة بإدارة مخاطر الائتمان فيما يتعلق بأصول العقود والمدينون التجاريون من خلال وضع حدود ائتمانية لكل عميل ومراقبة الذمم المدينة غير المحصلة بشكل مستمر. يتم مراقبة الأرصدة المدينة بحيث لا تتكبد المجموعة ديون معدومة جوهرية. ويمثل العملاء الخمسة الأعلى حوالي ٥٤٪ من الذمم المدينة القائمة كما في ٣١ ديسمبر ٢٠٢١ (٢٠٢٠: ٥٨٪).

يتم الاحتفاظ بأرصدة النقد لدى البنوك لدى مؤسسات مالية ذات تصنيف ائتماني عالٍ.

شركة الخدمات الطبية المتخصصة
(شركة مساهمة سعودية مغلقة)

إيضاحات حول القوائم المالية الموحدة (تتمة)
للسنة المنتهية في ٣١ ديسمبر ٢٠٢١

٢٥- القيمة العادلة وإدارة مخاطر الأدوات المالية (تتمة)

٢٥-٢ إدارة مخاطر الأدوات المالية (تتمة)

مخاطر السيولة

مخاطر السيولة هي مخاطر أن تواجه المنشأة صعوبة في تحصيل الأموال للوفاء بالالتزامات المتعلقة بالأدوات المالية. قد تنتج مخاطر السيولة عن عدم القدرة على بيع أصل مالي بسرعة بمبلغ يقارب قيمته العادلة. فيما يلي الاستحقاقات التعاقدية في نهاية فترة التقرير للالتزامات المالية.

٣١ ديسمبر ٢٠٢١			
أكثر من خمس سنوات	أقل من خمس سنوات	أقل من سنة	القيمة الدفترية
ريال سعودي	ريال سعودي	ريال سعودي	ريال سعودي
-	-	٥٣,٣٩٨,٦٦١	٥٣,٣٩٨,٦٦١
-	-	٣٦,٨٠٢,٩٥٠	٣٦,٨٠٢,٩٥٠
-	-	٢٧,٢٨٦,٦١٥	٢٧,٢٨٦,٦١٥
-	-	١,١٩١,٣٤٧	١,١٩١,٣٤٧
-	٢٩٥,٤١٨	٧٨٢,٨٧٤	١,٠٧٨,٢٩٢
-	٢٩٥,٤١٨	١١٩,٤٦٢,٤٤٧	١١٩,٧٥٧,٨٦٥

التزامات مالية
دائون تجاريون
قروض قصيرة الأجل
مطلوب الي أطراف ذات علاقة
زكاة مستحقة
التزامات عقود الإيجار

٣١ ديسمبر ٢٠٢٠			
أكثر من خمس سنوات	أقل من خمس سنوات	أقل من سنة	القيمة الدفترية
ريال سعودي	ريال سعودي	ريال سعودي	ريال سعودي
-	-	٢٣,٥٩٣,٤٦٥	٢٣,٥٩٣,٤٦٥
-	-	٣٦,١٧٣,٥٥٧	٣٦,١٧٣,٥٥٧
-	-	٢٦,٢٨٦,٠٤١	٢٦,٢٨٦,٠٤١
-	-	٧٠٧,٥٧٤	٧٠٧,٥٧٤
-	٣٣١,٤٦٠	٣١٨,٧١١	٦٥٠,١٧١
-	٣٣١,٤٦٠	٨٧,٠٧٩,٣٤٨	٨٧,٤١٠,٨٠٨

التزامات مالية
دائون تجاريون
قروض قصيرة الأجل
مطلوب الي أطراف ذات علاقة
زكاة مستحقة
التزامات عقود الإيجار

تتم إدارة مخاطر السيولة عن طريق المراقبة على أساس منتظم والتأكد من توفر أموال وتسهيلات مصرفية كافية للوفاء بالالتزامات المستقبلية للمجموعة.

مخاطر سعر السوق

مخاطر سعر السوق هي مخاطر تقلب قيمة الأدوات المالية نتيجة للتغيرات في أسعار السوق، مثل أسعار صرف العملات الأجنبية وأسعار الفائدة، مما يؤثر على ربح المجموعة أو قيمة أصولها المالية. إن الهدف من إدارة مخاطر السوق هو إدارة وإبقاء التعرض لمخاطر السوق ضمن حدود مقبولة، مع تحسين العائد.

مخاطر العملات

إن مخاطر العملة هي مخاطر تقلب قيمة الأدوات المالية نتيجة للتغيرات في أسعار صرف العملات الأجنبية. تنشأ مخاطر العملات عندما تكون المعاملات التجارية المستقبلية والأصول والالتزامات المعترف بها مقومة بعملة مختلفة عن عملة المجموعة الوظيفية. إن تعرض المجموعة لمخاطر العملات الأجنبية يقتصر بالدرجة الأولى على المعاملات بالدولار الأمريكي والدرهم الإماراتي. وتعتقد إدارة المجموعة أن تعرضها لمخاطر العملات المرتبطة بالدولار الأمريكي والدرهم الإماراتي محدودة لأن سعر صرف عملة المجموعة والدرهم الإماراتي مرتبطة بالدولار الأمريكي. يتم مراقبة التذبذب في أسعار الصرف مقابل العملات الأخرى بشكل مستمر.

مخاطر أسعار الفائدة

كما في ٣١ ديسمبر ٢٠٢١م، لم يكن لدى المجموعة أي أصول أو التزامات مالية ذات معدل متغير (٢٠٢٠: لا شيء).

شركة الخدمات الطبية المتخصصة
(شركة مساهمة سعودية مغلقة)

إيضاحات حول القوائم المالية الموحدة (تتمة)
للسنة المنتهية في ٣١ ديسمبر ٢٠٢١

٢٦- السياسات المحاسبية الهامة

فيما يلي ملخص للسياسات المحاسبية الهامة التي استخدمتها المجموعة في اعداد هذه القوائم المالية الموحدة:

أساس التوحيد

تشتمل القوائم المالية الموحدة على القوائم المالية للمجموعة وشركاتها التابعة كما في ٣١ ديسمبر ٢٠٢١.

تتحقق السيطرة عندما تصبح المجموعة عرضة أو لها الحق في الحصول على عوائد متقلبة من ارتباطها في المجموعة المستثمر بها، ولدى المجموعة القدرة على التأثير في هذه العوائد من خلال سلطتها على المجموعة المستثمر بها. وبشكل خاص فإن المجموعة تسيطر على المنشأة المستثمر بها إذا، فقط إذا، كان لدى المجموعة بشكل مباشر أو غير مباشر:

- سلطة على المنشأة المستثمر بها (مثل: وجود حقوق قائمة تعطيها القدرة الحالية لتوجيه النشاطات ذات الصلة بالمنشأة المستثمر بها).
 - التعرض لمخاطر ولديها حقوق في الحصول على عوائد متقلبة من ارتباطها مع المنشأة المستثمر بها.
 - القدرة على استخدام سلطتها على المنشأة المستثمر بها للتأثير على عوائدها.
- بشكل عام، هناك افتراض ان حيازة غالبية حقوق التصويت ستؤدي الى السيطرة. ومن اجل تعزيز هذا الافتراض وعندما يكون لدى المجموعة مستوى اقل من غالبية حقوق التصويت او حقوق مشابهة في الشركة المستثمر بها، فإن المجموعة تأخذ في الاعتبار جميع الحقائق والظروف ذات الصلة عند تقييم ما إذا كان لدى المجموعة سيطرة على المنشأة المستثمر بها، وهذه الحقائق والظروف تشمل ما يلي:
- الترتيب التعاقدى مع الآخرين ممن يحق لهم التصويت في المجموعة المستثمر بها.
 - الحقوق التي تنشأ عن الترتيبات التعاقدية الأخرى.
 - حقوق التصويت وحقوق التصويت المحتملة للمجموعة.

تقوم المجموعة بإعادة تقييم ما إذا كانت تمارس سيطرة على المنشأة المستثمر بها ام لا إذا ما اشارت الحقائق والظروف ان هناك تغييراً على عنصر أو أكثر من العناصر الثلاثة للسيطرة. يبدأ توحيد الشركة التابعة اعتباراً من تاريخ سيطرة المجموعة عليها وتستمر حتى زوال تلك السيطرة. يتم ادراج الأصول والالتزامات والإيرادات والمصاريف الخاصة بالشركة التابعة المقتناة أو المباعه خلال السنة في القوائم المالية الموحدة من تاريخ بدء السيطرة وحتى تاريخ فقدان المجموعة للسيطرة على الشركة التابعة.

يتم توزيع الربح أو الخسارة وكل عنصر من عناصر الدخل الشامل الأخر على المساهمين في المجموعة والحصص غير المسيطرة حتى لو كان هذا التوزيع سيؤدي الى عجز في رصيد الحقوق غير المسيطرة.

عند اللزوم، يتم اجراء التعديلات على القوائم المالية للشركات التابعة من اجل التوفيق بين سياساتها المحاسبية والسياسات المحاسبية للمجموعة. يتم استبعاد جميع الأصول والالتزامات وحقوق الملكية والإيرادات والمصاريف والتدفقات النقدية المتعلقة بالمعاملات ما بين شركات المجموعة بالكامل عند توحيد القوائم المالية.

يتم احتساب اي تغيير في حصة التملك في الشركة تابعة لا يؤدي الى فقدان السيطرة كعمالة حقوق ملكية.

إذا فقدت الشركة السيطرة على مجموعة تابعة فانها تقوم باستبعاد الأصول (بما فيها الشهرة) والالتزامات والحصة غير المسيطرة وعناصر الملكية الأخرى، في حين يتم الاعتراف بالربح أو الخسارة الناتجة في الربح أو الخسارة. يتم الاعتراف بالإستثمار المتبقي بالقيمة العادلة.

تجميع الاعمال والشهرة

تتم المحاسبة عن عمليات تجميع الاعمال باستخدام طريقة الاستحواذ. تقاس تكلفة الاستحواذ باجمالي المبلغ المحول والذي يتم قياسه بالقيمة العادلة للأصول المحولة والالتزامات المتحققة او المتوقعة بتاريخ الاستحواذ بالإضافة الى مبلغ الحصص غير المسيطرة في الشركة المستحوذ عليها. تسجل الزيادة في تكلفة الاستحواذ عن حصة المجموعة في القيمة العادلة لاصافي الأصول المستحوذ عليها كشهرة. يتم سنوياً التحقق من وجود هبوط في قيمة الشهرة، ويتم تسجيل الشهرة بالتكلفة مخصوصاً منها خسائر الهبوط ان وجدت. تقيد تكاليف الاستحواذ المتكبدة كمصاريف وتدرج ضمن المصاريف الادارية.

وعند قيام المجموعة بالاستحواذ على عمل ما، يتم تقييم تصنيف الأصول والالتزامات المالية التي تم تحملها وفقاً للشروط التعاقدية والظروف الاقتصادية والاضاع السائدة بتاريخ الاستحواذ. ويتضمن ذلك فصل المشتقات المدرجة ضمن الادوات المالية الأخرى في العقود الرئيسية العائدة للشركة المستحوذ عليها.

يتم اثبات العوض المحتمل الذي سيتم تحويله من قبل الشركة المستحوذة بالقيمة العادلة بتاريخ الاستحواذ. يتم قياس العوض المحتمل (باستثناء العوض المصنف كحقوق ملكية) بالقيمة العادلة مع التغيرات في القيمة العادلة في الربح أو الخسارة. لا يتم إعادة قياس العوض المحتمل المصنف كحقوق ملكية ويتم المحاسبة عن التسوية التالية ضمن حقوق الملكية.

شركة الخدمات الطبية المتخصصة

(شركة مساهمة سعودية مغلقة)

إيضاحات حول القوائم المالية الموحدة (تتمة)

للسنة المنتهية في ٣١ ديسمبر ٢٠٢١

٢٦- السياسات المحاسبية الهامة (تتمة)

تصنيف الأصول والالتزامات إلى متداول أو غير متداول

تعرض المجموعة الأصول والالتزامات في قائمة المركز المالي الموحدة على أساس تصنيفها إلى متداول أو غير متداول. يتم تصنيف الأصل ضمن الأصول المتداولة في حالة:

- توقع تحقق الأصل أو هناك نية لبيعه أو استخدامه خلال دورة العمل العادية
- محتفظ بالأصل بشكل رئيسي من أجل المتاجرة
- توقع تحقق الأصل خلال ١٢ شهراً بعد تاريخ قائمة المركز المالي الموحدة، أو
- كونه نقداً أو في حكم النقد إلا إذا كان محظوراً تبادل الأصل أو استخدامه لتسوية التزام ما خلال ١٢ شهراً على الأقل من تاريخ قائمة المركز المالي الموحدة.

يتم تصنيف جميع الأصول الأخرى كأصول غير متداولة.

يعتبر الالتزام ضمن الالتزامات المتداولة في حالة:

- توقع تسوية الالتزام خلال دورة العمل العادية
- محتفظ بالالتزام بشكل رئيسي من أجل المتاجرة
- توقع تسوية الالتزام خلال ١٢ شهراً بعد تاريخ قائمة المركز المالي الموحدة، أو
- عدم وجود حق غير مشروط لتأجيل تسوية الالتزام لمدة ١٢ شهراً على الأقل بعد تاريخ قائمة المركز المالي الموحدة.

تقوم المجموعة بتصنيف جميع الالتزامات الأخرى كالتزامات غير متداولة.

يتم تصنيف أصول والتزامات الضريبة المؤجلة كأصول والتزامات غير متداولة.

العملات الأجنبية

المعاملات والأرصدة

تسجل المعاملات بالعملات الأجنبية مبدئياً بالسعر السائد للعملة الوظيفية في التاريخ التي تكون فيه المعاملة مؤهلة للاعتراف. ويتم إعادة ترجمة الأصول والالتزامات النقدية القائمة بالعملات الأجنبية إلى العملة الوظيفية بالسعر السائد في تاريخ اعداد القوائم المالية الموحدة. وتسجل جميع الفروق الناشئة من التسويات أو المعاملات على البنود النقدية على الربح أو الخسارة.

يتم ترجمة البنود غير النقدية التي تم قياسها بالتكلفة التاريخية بعملة أجنبية بسعر العملة السائد في تاريخ المعاملات أساساً. أما البنود غير النقدية بالعملات الأجنبية التي يتم قياسها بالقيمة العادلة فيتم ترجمتها بسعر العملة السائد في تاريخ تحديد قيمتها العادلة. يتم معاملة الأرباح والخسائر الناتجة عن ترجمة البنود الغير النقدية التي تم قياسها بالقيمة العادلة بالتوافق مع الاعتراف بالأرباح والخسائر الناتجة عن التغير في القيمة العادلة لذلك البند. أي أن فروقات الترجمة للبنود التي يتم الاعتراف بالتغير في قيمتها العادلة في الدخل الشامل الآخر يتم الاعتراف بها في الأرباح والخسائر.

شركات المجموعة

عند التوحيد يتم ترجمة الأصول والالتزامات للعمليات الأجنبية إلى الريال السعودي بسعر التحويل السائد في تاريخ اعداد القوائم المالية الموحدة، ويتم ترجمة قائمة الربح أو الخسارة بسعر التحويل السائد في تاريخ المعاملات. يتم الاعتراف بفروقات العملة الناشئة من الترجمة مباشرة في الدخل الشامل الآخر. وعند استبعاد إحدى العمليات الأجنبية فيتم الاعتراف بالجزء المتعلق بها من الدخل الشامل الآخر في الربح أو الخسارة.

عقارات وآلات ومعدات

يتم تسجيل العقارات والآلات والمعدات بالتكلفة مخصوماً منها الاستهلاك المتراكم و/ أو الخسائر المترابطة للهبوط في القيمة إن وجدت، ولا يتم استهلاك الأراضي والمشروعات تحت التنفيذ. تتضمن التكلفة تكلفة الجزء المستبدل من العقارات والآلات والمعدات وتكاليف الإقتراض لمشروعات الإنشاءات طويلة الأجل في حالة الوفاء باشتراطات الإعتراض. عندما يتم استبدال أجزاء هامة من العقارات والآلات والمعدات على فترات معينة، تقوم المجموعة بالاعتراف بتلك الأجزاء باعتبارها أصول فردية ذات عمر انتاجي محدد واستهلاك محدد. ويتم الإعتراض بجميع تكاليف الإصلاح والصيانة الأخرى في قائمة الربح أو الخسارة الموحدة عند تكبدها.

تقيد الأراضي والمباني بالتكلفة ويخصم منها الاستهلاك المتراكم للمباني وأي خسائر هبوط في القيمة.

يتم احتساب الإستهلاك باستخدام طريقة القسط الثابت على مدار العمر الانتاجي المقدر للأصول كالتالي:

- السيارات: ٤ سنوات
- الآثاث والتركيبات والمعدات المكتبية: ٤ سنوات
- أدوات وأدوات طبية: ٥ سنوات

يتم إلغاء الاعتراف بأي بند من بنود العقارات والآلات والمعدات عند استبعاده أو عند عدم توقع الحصول على أي منافع اقتصادية من استخدامه أو بيعه في المستقبل. يتم تسجيل أي ربح أو خسارة تنشأ عن استبعاد الأصل (تحسب بالفرق بين صافي متحصلات الاستبعاد والقيمة الدفترية للأصل) في قائمة الربح أو الخسارة الموحدة عند استبعاد الأصل.

يتم مراجعة القيمة المتبقية والأعمار الانتاجية وطرق استهلاك العقارات والآلات والمعدات في نهاية كل سنة مالية ويتم إجراء التعديلات على أساس مستقبلي، إذا تطلب الأمر.

شركة الخدمات الطبية المتخصصة
(شركة مساهمة سعودية مغلقة)

إيضاحات حول القوائم المالية الموحدة (تتمة)
للسنة المنتهية في ٣١ ديسمبر ٢٠٢١

٢٦- السياسات المحاسبية الهامة (تتمة)

تكاليف الاقتراض

يتم الاعتراف بتكاليف الاقتراض المرتبطة مباشرة باقتناء أو إنشاء أو إنتاج أصل معين يستغرق بالضرورة فترة زمنية لإعداده للاستخدام أو البيع كجزء من تكلفة ذلك الأصل. ويتم تسجيل جميع تكاليف الاقتراض الأخرى كمصاريف في فترة استحقاقها. وتتمثل تكاليف الاقتراض في تكاليف الفائدة وغيرها من التكاليف الأخرى التي تتكبدها المنشأة فيما يتعلق بعملية إقتراض الأموال.

الإيجارات

يعتمد تحديد ما إذا كان أي عقد يمثل أو يتضمن إيجارا عند بدايته. يمثل العقد أو يتضمن إيجارا إذا كان يمنح حق السيطرة على أصل أو أصول معينة لفترة زمنية مقابل عوض.

المجموعة كمستأجر

أ- اصول حق الاستخدام

تقوم المجموعة بإدراج اصول حق الاستخدام في تاريخ بداية عقد الإيجار (أي التاريخ الذي أصبح فيه الأصل الأساسي جاهزاً للاستعمال). يتم قياس اصول حق الاستخدام بالتكلفة ناقصاً أي استهلاك متراكم وخسائر الهبوط في القيمة، وتعديلها بأي إعادة قياس للالتزامات عقود الإيجار. تتضمن تكلفة اصول حق الاستخدام مبلغ التزامات عقود الإيجار المسجلة والتكاليف المباشرة الأولية المتكبدة ودفعات الإيجار المنفذة في أو قبل تاريخ بداية العقد ناقصاً أي حوافز إيجار مستلمة. ويتم استهلاك اصول حق الاستخدام على أساس القسط الثابت على مدى العمر الانتاجي المقدر.

ب- التزامات الإيجار

في تاريخ بدء عقد الإيجار، تقوم المجموعة بتسجيل التزامات الإيجار المقاسة بالقيمة الحالية لمدفوعات الإيجار التي تتم خلال مدة عقد الإيجار. تتضمن مدفوعات الإيجار مدفوعات ثابتة (بما فيها دفعات ثابتة في جوهرها) ناقصاً أي حوافز إيجار قد يتم استلامها ومدفوعات الإيجار المتغيرة التي تعتمد على مؤشر أو معدل والمبالغ المتوقع دفعها بموجب ضمانات القيمة المتبقية. تتضمن مدفوعات الإيجار ثمن ممارسة خيار الشراء عندما يكون هناك ثيقن معقول بأن المجموعة ستمارسه ومدفوعات غرامات إلغاء عقد الإيجار في حال كانت شروط الإيجار تنص على ممارسة المجموعة لخيار الإلغاء. بالنسبة لمدفوعات الإيجار المتغيرة التي لا تعتمد على مؤشر أو معدل، فإنها تسجل كمصروف في الفترة التي يتم الدفع خلالها.

وفي سياق احتساب القيمة الحالية لدفعات الإيجار، تقوم المجموعة باستخدام معدل الاقتراض الهامشي في تاريخ بداية عقد الإيجار إذا ما كان معدل الفائدة ضمن عقد الإيجار غير قابل للتحديد بشكل فوري. بعد تاريخ بداية العقد، يتم زيادة مبلغ التزامات عقود الإيجار ليعكس استحقاق الفائدة ويتم خفض المبلغ بدفعات الإيجار المنفذة. إضافة إلى ذلك، يتم إعادة قياس القيمة الدفترية للالتزامات الإيجار إذا ما كان هناك تعديل أو تغيير في مدة العقد أو تغيير في دفعات الإيجار الثابتة في جوهرها أو تغيير في التقييم لشراء الأصل الأساسي.

ت- عقود الإيجار قصيرة الأجل وعقود إيجار ذات اصول منخفضة القيمة

عقود الإيجار قصيرة الأجل هي عقود مدتها ١٢ شهراً أو أقل. الاصول منخفضة القيمة هي البنود التي لا تقي بحدود الرملة الخاصة بالمجموعة وتعتبر غير جوهرية لفائمة المركز المالي الموحدة ككل. يتم الاعتراف بمدفوعات عقود الإيجار قصيرة الأجل وعقود الإيجار ذات الاصول منخفضة القيمة على اساس القسط الثابت في قائمة الربح او الخسارة الموحدة.

المجموعة كمؤجر

يتم تصنيف عقود الإيجار التي لا تقوم المجموعة بموجبها بتحويل جميع مخاطر ومنافع الملكية بشكل جوهري كعقود تأجير تشغيلي. يتم إضافة التكاليف المباشرة المبدئية المتكبدة في التفاوض وترتيب عقد الإيجار التشغيلي إلى القيمة الدفترية للأصل المؤجر ويتم الاعتراف بها على مدار فترة الإيجار على نفس أساس إيرادات الإيجار. يتم الاعتراف بالإيجارات المحتملة عند اكتسابها.

الهبوط في قيمة الأصول غير المالية

تقوم المجموعة في تاريخ إعداد القوائم المالية الموحدة بتقدير ما إذا كان هناك مؤشر على هبوط قيمة أصل. وفي حالة وجود أي مؤشر على ذلك، أو عندما يكون إجراء اختبار سنوي لهبوط قيمة الأصل مطلوباً، تقوم المجموعة بتقدير القيمة القابلة للإسترداد للأصل. وتتمثل القيمة القابلة للإسترداد للأصل في القيمة العادلة للأصل أو وحدة توليد النقد ناقصاً تكلفة البيع أو القيمة قيد الاستخدام للأصل، أيهما أعلى. وتحدد للأصل المفرد ما لم يكن الأصل يتولد عنه تدفقات نقدية غير مستقلة بشكل كبير عن التدفقات المتولدة من أصول أو مجموعات أخرى من الأصول. وعندما تتجاوز القيمة الدفترية للأصل أو وحدة توليد النقد قيمته القابلة للإسترداد بتعين تخفيض قيمة الأصل إلى قيمته القابلة للإسترداد.

وعند تحديد القيمة قيد الاستخدام، يتم خصم التدفقات النقدية المستقبلية إلى القيمة الحالية باستخدام سعر الخصم قبل الضريبة بما يعكس التقديرات السوقية للقيمة الزمنية للنقود والمخاطر المرتبطة بالأصل. وعند تحديد القيمة العادلة ناقصاً تكاليف البيع، يتم مراعاة المعاملات السوقية الحديثة، عند توافرها، أو يتم استخدام نموذج تقييم مناسب. ويتم التحقق من هذه القيم بمقارنتها بمضاعفات التقييم وأسعار الأسهم المدرجة للشركات التابعة المطروحة للتداول للجمهور أو من خلال أي مؤشرات أخرى للقيمة العادلة.

تعتمد المجموعة في حساب الهبوط في القيمة على موازنات تفصيلية وحسابات تقديرية يتم إعدادها بشكل منفصل لكل وحدة توليد نقد بالمجموعة التي يتم توزيع الأصول الفردية عليها. وعادة ما تغطي هذه الموازنات التفصيلية والحسابات التقديرية خمس سنوات. لتغطية فترات أطول، يتم حساب معدل نمو طويل الأجل ويطبق على التدفقات النقدية المستقبلية للمشروع بعد السنة الخامسة.

شركة الخدمات الطبية المتخصصة
(شركة مساهمة سعودية مغلقة)

إيضاحات حول القوائم المالية الموحدة (تتمة)
للسنة المنتهية في ٣١ ديسمبر ٢٠٢١

٢٦ - السياسات المحاسبية الهامة (تتمة)

الهبوط في قيمة الأصول غير المالية (تتمة)

يتم الاعتراف بخسائر الهبوط في القيمة للعمليات المستمرة في قائمة الربح أو الخسارة الموحدة ضمن المصاريف الملائمة لوظيفة الأصول التي تعرضت لهبوط في القيمة. يتم إجراء تقييم في تاريخ كل تقرير لتحديد ما إذا كان هناك أي مؤشر على أن خسائر الهبوط المثبتة مسبقاً للأصول غير المالية، عدا الشهرة، لم تعد موجودة أو قد انخفضت. يتم إدراج عكس خسارة الهبوط في القيمة في قائمة الربح أو الخسارة الموحدة.

مخزون

يظهر المخزون بسعر التكلفة أو صافي القيمة القابلة للتحقق أيهما اقل. يتم احتساب تكلفة الوصول بالمخزون إلى مكانه وحالته الحالية كما يلي:

القيمة القابلة للتحقق هي سعر البيع المتوقع في سياق الاعمال الاعتيادية ناقصا تكاليف إكمال التصنيع المتوقعة وتكاليف البيع المتوقعة.

الأصول المالية

الاعتراف الاولي والقياس

تصنف الأصول المالية عند الاعتراف الاولي على أنها ستفاس لاحقاً بالتكلفة المستنفدة، أو بالقيمة العادلة من خلال الدخل الشامل الاخر، أو بالقيمة العادلة من خلال الربح أو الخسارة.

يعترف بجميع الأصول المالية عند الاعتراف الاولي بالقيمة العادلة مضافا اليها تكاليف المعاملة الا في حالة قيد الأصول المالية بالقيمة العادلة من خلال الربح أو الخسارة.

القياس اللاحق

يعتمد القياس اللاحق للأصول المالية على تصنيفها على النحو التالي:

أصول مالية بالتكلفة المستنفدة

بعد القياس الاولي، تقاس تلك الأصول المالية بالقيمة المطفأة باستخدام طريقة سعر الفائدة الفعلي وتكون معرضة للهبوط في القيمة. يتم الاعتراف بالأرباح أو الخسائر في قائمة الربح أو الخسارة الموحدة عند استبعاد الأصل، أو دخول تعديلات عليه، أو هبوط قيمته.

استبعاد الأصول المالية

يتم استبعاد الأصول المالية في الحالات التالية:

- انتهاء الحق في استلام تدفقات نقدية من الأصل، أو
- قيام المجموعة بتحويل حقوقها باستلام تدفقات نقدية من الأصل أو التزم بدفع التدفقات النقدية بالكامل بدون تأخير إلى طرف ثالث من خلال اتفاقية "تحويل" وسواء (أ) حولت المجموعة بصورة جوهرية جميع المخاطر والمنافع الخاصة بالأصل أو (ب) ان المجموعة لم تحول ولم تحتفظ بصورة جوهرية بجميع المخاطر والمنافع الخاصة بالأصل الا انها حولت حقها في السيطرة عليه.

إذا قامت المجموعة بتحويل حقوقها باستلام التدفقات النقدية من الأصل أو دخلت في اتفاقية تحويل فإنها تقيم إلى أي حد ما زالت تحتفظ بالمخاطر والمنافع المرتبطة بالأصل. يتم الاعتراف بالأصل إلى المدى الذي تستمر علاقة المجموعة به إذا لم تحول ولم تحتفظ بجميع المخاطر والمنافع المرتبطة بالأصل ولم تحول حقها في السيطرة عليه. في تلك الحالة تقوم المجموعة بالاعتراف أيضا بالالتزامات المرتبطة به. ويقاس الأصل المحول والالتزامات المرتبطة به على أساس يعكس الحقوق والالتزامات التي احتفظت بها المجموعة.

ويقاس استمرار العلاقة الذي يتخذ شكل ضمان على الأصل المحول بالقيمة الدفترية الأصلية للأصل وأقصى مبلغ يمكن مطالبة المجموعة بسداده، أيهما أقل.

الهبوط في قيمة الأصول المالية

تعترف المجموعة بمخصص خسائر انتمائية متوقعة لجميع أدوات الدين الغير مدرجة بالقيمة العادلة من خلال الربح أو الخسارة.

بالنسبة للمدينين التجاريين وأصول العقود، تطبق المجموعة مديلا مبسطا في احتساب خسائر الائتمان المتوقعة. لذلك، قامت الشركة باستخدام مصفوفة المخصص التي تستند على خبرتها التاريخية في خسائر الائتمان، والتي تم تعديلها للعوامل المستقبلية الخاصة بالمدينين والبيئة الاقتصادية.

النقد وما في حكمه

يتكون النقد وما في حكمه في حكمه في قائمة المركز المالي من النقد لدى البنوك وفي الصندوق وودائع لأجل والتي لها تواريخ استحقاق خلال ثلاثة شهور أو أقل والتي ليست معرضة لمخاطر جوهرية للتغير في القيمة.

احتياطي نظامي

تماشيا مع متطلبات نظام الشركات السعودي، تقوم المجموعة بتحويل ١٠ ٪ من ربحها للسنة للاحتياطي النظامي حتى يبلغ هذا الاحتياطي ٣٠ ٪ من راس المال. ان هذا الاحتياطي غير قابل للتوزيع كإرباح.

شركة الخدمات الطبية المتخصصة
(شركة مساهمة سعودية مغلقة)

إيضاحات حول القوائم المالية الموحدة (تتمة)
للسنة المنتهية في ٣١ ديسمبر ٢٠٢١

٢٦ - السياسات المحاسبية الهامة (تتمة)

مخصصات

عام

يتم إثبات المخصصات عند وجود التزامات حالية (قانونية أو ضمنية) على المجموعة ناتجة عن أحداث سابقة، وأنه من المحتمل ان يتطلب الأمر استخدام الموارد التي تتضمن المنافع الاقتصادية لسداد الالتزام وأنه يمكن تقدير مبلغ الالتزام بشكل موثوق به. وفي الحالات التي تتوقع فيها المجموعة استرداد بعض أو كل المخصصات، على سبيل المثال بموجب عقد تأمين، فإنه يتم إثبات المبالغ المستردة كأصل مستقل وذلك فقط عندما تكون عملية الاسترداد مؤكدة فعلاً. يتم عرض المصروف المتعلق بالمخصص في قائمة الربح أو الخسارة الموحدة بعد خصم أية مبالغ مستردة.

وإذا كان أثر القيمة الزمنية للنقود جوهرياً، فإنه يتم خصم المخصصات باستخدام معدل ما قبل الضريبة الحالي والذي يعكس، عندما يكون ذلك ملائماً، المخاطر المصاحبة لذلك الالتزام. وعند استخدام الخصم، يتم إثبات الزيادة في المخصص نتيجة مرور الوقت كتكاليف تمويل.

مخصصات ضمان

تقدم المجموعة ضمانات للعيوب التي كانت موجودة وقت البيع، وفقاً لما يقتضيه القانون. يتم الاعتراف بمخصصات مقابل التكاليف المتعلقة بالضمانات عند بيع المنتجات أو تقديم الخدمات للعميل. يتم الاعتراف مبدئياً بناءً على التجارب السابقة، ثم مراجعته بشكل سنوي.

منافع إنهاء التوظيف

يتم تحديد تكلفة المنافع للموظفين بموجب برامج محددة المنافع بشكل منفصل لكل برنامج باستخدام طريقة وحدة الائتمان المخططة.

يتم الاعتراف بإعادة القياس، والتي تتكون من المكاسب والخسائر الإكتوارية، على الفور في قائمة المركز المالي الموحدة وضمن الأرباح المبقاة من خلال الدخل الشامل الآخر في فترة حدوثها. لا يتم إعادة تصنيف إعادة القياس في قائمة الربح أو الخسارة الموحدة في الفترات اللاحقة.

الالتزامات المالية

الاعتراف الاولي والقياس

تصنف الالتزامات المالية، عند الاعتراف الاولي، كالتزامات مالية بالقيمة العادلة من خلال الربح أو الخسارة أو كفروض ونم داتنة أو كمشتقات مالية تستخدم كأدوات تحوط في تحوط فعال لتغطية المخاطر.

يتم الاعتراف بجميع الالتزامات المالية بصورة مبدئية بالقيمة العادلة، وفي حالة القروض والسلف والذمم الدائنة بالصافي من تكاليف المعاملات المرتبطة مباشرة بها.

القياس اللاحق

يعتمد القياس اللاحق للالتزامات المالية على تصنيفها على النحو التالي:

القروض والسلف

بعد الاعتراف الاولي، تقاس القروض والسلف بالتكلفة المستفدة باستخدام طريقة سعر الفائدة الفعلي. ويتم الاعتراف بالارباح او الخسائر في قائمة الربح أو الخسارة الموحدة عند استبعاد الالتزامات، وكذلك من خلال عملية اطفاء معدل الفائدة الفعلي.

استبعاد الالتزامات المالية

يتم استبعاد الالتزامات المالية عندما يتم سداد الالتزام أو الغاؤه أو انتهاء الالتزام بموجب العقد.

الإيرادات من العقود مع العملاء

يتم الاعتراف بالإيرادات من العقود مع العملاء عندما يتم تحويل السيطرة على البضائع أو الخدمات إلى العميل حسب القيمة التي تعكس العوض الذي تتوقع المجموعة استحقاقه مقابل هذا التحويل.

حق الرجوع

تمنح بعض العقود العميل حق إرجاع البضائع خلال فترة زمنية محددة. تقوم المجموعة باستخدام طريقة القيمة المتوقعة لتقدير البضائع التي لن يتم إرجاعها حيث أنها تعطي أفضل تنبؤ عن العوض المتغير الذي سيكون من حق المجموعة. إن متطلبات المعيار الدولي للتقرير المالي رقم ١٥ "الإيرادات من العقود مع العملاء" المتعلقة بتقييم تقديرات العوض المتغير مطبقة أيضاً لتحديد قيمة العوض المتغير الذي يمكن أن يدرج ضمن سعر المعاملة. بالنسبة للبضائع المتوقع إرجاعها، بدلاً من الاعتراف بها كإيرادات، تقوم الشركة بإثبات التزام رد المبلغ. يتم أيضاً إثبات أصول حق الرجوع (والتعديل المقابل لها في تكلفة المبيعات) مقابل حق المجموعة في استرجاع البضاعة من العميل.

أصول العقود

أصول العقود هي حق المجموعة في العوض مقابل البضائع أو الخدمات المحولة إلى العميل. إذا قامت المجموعة بتحويل البضائع أو الخدمات إلى العميل قبل أن يقوم بسداد العوض أو قبل أن يكون السداد مستحقاً، يتم إثبات أصل عقد مقابل الجزء المكتسب من العوض الذي ما زال مشروطاً.

شركة الخدمات الطبية المتخصصة
(شركة مساهمة سعودية مغلقة)

إيضاحات حول القوائم المالية الموحدة (تتمة)
للسنة المنتهية في ٣١ ديسمبر ٢٠٢١

٢٦ - السياسات المحاسبية الهامة (تتمة)

الإيرادات من العقود مع العملاء (تتمة)

المدينون التجاريون

يمثل المدينون حق المجموعة في مبلغ العوض غير المشروط (أي ان استحقاق العوض يعتمد على مضي الفترة الزمنية). انظر سياسة المحاسبة الخاصة بالأصول المالية.

التزامات العقود

التزامات العقود هي التزامات تحويل البضائع أو الخدمات إلى عميل مقابل العوض الذي تم استلامه (أو العوض المستحق) من العميل. إذا سدد العميل العوض أو كان للمجموعة حق غير مشروط في مبلغ عوض قبل قيام المجموعة بتحويل البضاعة أو الخدمة إلى العميل فتقوم المجموعة بإثبات العوض على أنه التزام عقد عندما يتم السداد أو عندما يكون السداد مستحقاً، أيهما أسبق. يتم الاعتراف بالتزامات العقود كإيرادات عندما تقوم المجموعة بالوفاء بالتزاماتها بموجب العقد.

الأصول والالتزامات الناتجة عن حق الرجوع

يمثل أصل حق الرجوع حق المجموعة في استرجاع البضائع من العميل عند تسوية التزام بالرد. ويقاس بالرجوع إلى المبلغ الدفترى السابق للمخزون مطروحاً منه أي تكاليف متوقعة لارجاع تلك البضائع، بما في ذلك النقص المحتمل في قيمة البضائع المرتجعة. تقوم المجموعة في نهاية كل فترة تقرير بتحديث قياس الأصل الناشئ عن التغييرات في التوقعات عن البضائع التي سيتم ارجاعها، بالإضافة إلى النقص المحتمل في قيمتها. تمثل التزامات رد المبلغ التزامات المجموعة برد مبلغ العوض المستلم أو بعضه (أو المستحق تحصيله) الذي لا تتوقع المجموعة ان يكون من حقها. تقوم المجموعة في نهاية كل فترة تقرير بتحديث تقديرات التزامات الرجوع (والتغير المقابل في سعر المعاملة).

ذمم دائنة ومستحقات

يتم الاعتراف بالالتزامات بشأن المبالغ التي يتعين دفعها مستقبلاً لقاء البضائع أو الخدمات المستلمة، سواء تسلمت المجموعة فواتير بها أم لا.

المصاريف

يتم توزيع جميع المصاريف التشغيلية بشكل ثابت على تكلفة الإيرادات ومصاريف بيع وتسويق ومصاريف عمومية وإدارية باستخدام عوامل توزيع ثابتة يتم تحديدها بما يتناسب مع أنشطة المجموعة.

الزكاة والضريبة

الزكاة

تقوم المجموعة بتجنيب مخصص للزكاة وفقاً لتعليمات هيئة الزكاة والضريبة والجمارك في المملكة العربية السعودية. يحمل المخصص على قائمة الربح أو الخسارة الموحدة.

الأوضاع الزكوية وضريبية غير مؤكدة

تتم المحاسبة عن الفروقات التي قد تنشأ من الربوطات النهائية عندما تنتهي المجموعة ربوطاتها مع هيئة الزكاة والضريبة والجمارك.

ضريبة القيمة المضافة

يتم الاعتراف بالإيرادات والمصاريف والأصول بالصافي من قيمة ضريبة القيمة المضافة باستثناء الحالات الآتية:

- إذا استحققت ضريبة القيمة المضافة على اقتناء أصول أو خدمات لا يتم استردادها من الجهة المختصة بالضرائب، وفي هذه الحالة يعترف بضريبة القيمة المضافة كجزء من تكلفة شراء الأصول أو جزء من بند المصاريف بحسب الحالة.
- تظهر الذمم المدينة والذمم الدائنة متضمنة مبلغ ضريبة القيمة المضافة.

يتم إدراج صافي ضرائب القيمة المضافة الذي يمكن استرداده من أو دفعه إلى الجهة المختصة بالضرائب ضمن الذمم المدينة الأخرى أو الذمم الدائنة الأخرى في قائمة المركز المالي الموحدة.

شركة الخدمات الطبية المتخصصة
(شركة مساهمة سعودية مغلقة)

إيضاحات حول القوائم المالية الموحدة (تتمة)
للسنة المنتهية في ٣١ ديسمبر ٢٠٢١

٢٧- المعايير الصادرة غير سارية المفعول بعد

إن المعايير والتفسيرات الصادرة ولكنها غير سارية المفعول بعد حتى تاريخ إصدار القوائم المالية الموحدة للمجموعة موضحة أدناه. تنوي المجموعة تطبيق هذه المعايير عندما تصبح سارية المفعول. ولا يتوقع للمعايير الجديدة والمعدلة أدناه أن يكون لها تأثيراً كبيراً على القوائم المالية الموحدة للمجموعة:

- تعديلات على معيار المحاسبة الدولي ٣٧ "المخصصات والالتزامات المحتملة والأصول المحتملة" بخصوص تكلفة العقود المخسرة.
- تعديلات على معيار المحاسبة الدولي ١٢ - ضريبة الدخل - الضريبة المؤجلة المتعلقة بالأصول والالتزامات الناشئة عن معاملة واحدة التحسينات السنوية على المعايير الدولية للتقرير المالي ٢٠١٨ - ٢٠٢٠.
- تعديلات على معيار المحاسبة الدولي ١٦ "العقارات والألات والمعدات" بخصوص المتحصل قبل جاهزية الأصل.
- تعديلات على المعيار الدولي للتقرير المالي ٣ "تجميع الاعمال" بخصوص الإشارات المرجعية إلى الإطار المفاهيمي.
- تعديلات على معيار المحاسبة الدولي ١ "عرض القوائم المالية" بخصوص تصنيف الالتزامات المالية بين متداول وغير متداول.
- المعيار الدولي للتقرير المالي رقم ١٧ "عقود التامين" والتعديلات على المعيار الدولي للتقرير المالي رقم ١٧ "عقود التامين"
- تعديلات على معيار المحاسبة الدولي ١ عرض القوائم المالية وبيان ممارسات المعايير الدولية للتقرير المالي ٢ ممارسة الإجتهاادات بشأن الأهمية النسبية - الإفصاح عن السياسات المحاسبية
- تعديلات على معيار المحاسبة الدولي ٨ السياسات المحاسبية والتغييرات في التقديرات المحاسبية والأخطاء - تعريف التقديرات المحاسبية

٢٨- تاريخ اعتماد القوائم المالية الموحدة

قام مجلس إدارة الشركة باعتماد والموافقة على إصدار هذه القوائم المالية الموحدة في ٨ ذو القعدة ١٤٤٣ هـ الموافق ٧ يونيو ٢٠٢٢ م.

promedex.com

PMX
ProMedEx

ProMedEx