

كوكب

HORIZON
شركة الأفق التعليمية

نشرة إصدار أسهم
شركة الأفق التعليمية

نشرة إصدار أسهم شركة الأفق التعليمية

شركة مساهمة سعودية مقفلة بموجب القرار الوزاري رقم (٧٢٣) وتاريخ ٢٠/٤/١٤٤٣هـ (الموافق ٢٥/١١/٢٠٢١م)، والقرار الوزاري رقم (٧٦٤) وتاريخ ١١/٥/١٤٤٣هـ (الموافق ١٥/١٢/٢٠٢١م)، وبموجب السجل التجاري رقم (١٠١٠٣٣٨٩٨) وتاريخ ٢٠/٩/١٤٢٨هـ (الموافق ٢٠/١٠/٢٠٢١م) الصادر بمدينة الرياض.

بعدد خمسمائة ألف (٥٠٠,٠٠٠) سهم عادي (والتي تمثل نسبة (٢٠٪) من إجمالي رأس مال الشركة بعد الزيادة)، من خلال طرحها في السوق الموازية على المستثمرين المؤهلين بسعر قدره (٥) ريال سعودي للسهم الواحد.



فترة الطرح

من يوم

الأحد: ١١/٠٤/١٤٤٥هـ

الموافق ١٢/٠٥/٢٠٢١م

إلى يوم

الاثنين ١٢/١١/١٤٤٥هـ

الموافق ٢٠/٠٥/٢٠٢١م

- حكومة المملكة، أو أي جهة حكومية، أو أي هيئة دولية تعترف بها الهيئة، أو السوق، وأي سوق مالية أخرى تعترف بها الهيئة، أو مركز الإيداع.
- الشركات المملوكة من الحكومة، مباشرة أو عن طريق محافظة تديرها مؤسسة سوق مالية مرخص لها في ممارسة أعمال الإدارة.
- الشركات والصناديق المؤسفة في دول مجلس التعاون لدول الخليج العربية.
- صناديق الاستثمار.
- أي أشخاص اعتباريين آخرين يجوز لهم فتح حساب استثماري في المملكة وحساب لدى مركز الإيداع.
- أشخاص طبيعيين يجوز لهم فتح حساب استثماري في المملكة وحساب لدى مركز الإيداع، ويستوفون أي من المعايير الآتية:
 - أن يكون قد قام بصفتها في أسواق الأوراق المالية لا يقل مجموع قيمتها عن أربعين مليون ريال سعودي ولا تقل عن عشرة صنفات في كل ربع سنة خلال الاثني عشر شهراً الماضية.
 - أن لا تقل قيمة صافي أصوله عن خمسة ملايين ريال سعودي.
 - أن يعمل أو سبق له العمل مدة ثلاث سنوات على الأقل في القطاع المالي.
 - أن يكون حاصلاً على الشهادة العامة للتعامل في الأوراق المالية المعتمدة من قبل الهيئة.
 - أن يكون حاصلاً على شهادة مهنية متخصصة في مجال أعمال الأوراق المالية معتمدة من جهة معترف بها دولياً.
- أي أشخاص آخرين تحددهم الهيئة.

يملك المساهمون الحاليين في الشركة (ويشار إليهم مجتمعين بـ «المساهمين الحاليين») الواردة أسماؤهم في الصفحة (س) جميع أسهم الشركة قبل الطرح، وبعد استكمال عملية الطرح، سيتمكن المساهمون الحاليون ما نسبته (٨٠٪) من رأس مال الشركة بعد الطرح، وبالتالي سيحتفظ المساهمين الحاليين بحصة سيطرة في الشركة بعد الطرح، وسوف تقوم الشركة باستخدام صافي متحصلات الطرح بعد خصم مصاريف عملية الطرح لتمويل خطتها التوسعية، ولن يستلم المساهمين الحاليين في الشركة أي مبلغ من متحصلات الطرح (لمزيد من المعلومات فضلاً راجع القسم (٦) «استخدام متحصلات الطرح»).

تبدأ فترة الطرح في يوم الأحد ١١/٠٤/١٤٤٥هـ (الموافق ١٢/٠٥/٢٠٢١م) وتستمر لمدة سبعة (٧) أيام عمل شاملة آخر يوم لإغلاق الاكتتاب وهو نهاية يوم الاثنين ١٢/١١/١٤٤٥هـ (الموافق ٢٠/٠٥/٢٠٢١م) (فترة الطرح). حيث يمكن تقديم طلبات الاكتتاب في أسهم الطرح عبر مواقع ومنصات الجهات المستلمة الإلكترونية التي تتيح هذه الخدمة للمكتبتين أو من خلال أي وسيلة أخرى يقدمها الجهات المستلمة والذي سيتمكن المستثمرون المؤهلون من خلالها الاكتتاب في أسهم الشركة المطروحة خلال فترة الطرح (للحصول على تفاصيل أكثر حول معلومات الاتصال فضلاً راجع الصفحة (هـ) (و) (ز) من هذه النشرة). وسوف يكون الطرح على المستثمرين المؤهلين خلال فترة الطرح، وستتاح لكل منهم دراسة الفرصة الاستثمارية والإطلاع على أي معلومات إضافية متاحة من خلال غرفة البيانات يتم فيها عرض جميع الوثائق المشار إليها في التسم رقم (١٣) «المستندات المتاحة للمعاينة»، سيتم الاكتتاب بعدد عشرة (١٠) أسهم كحد أدنى لكل مستثمر مؤهل، علماً بأن الحد الأقصى للاكتتاب هو مائة وأربعة وعشرون ألف وتسعمائة وتسعون (١٢٤,٩٩٠) سهم لكل مستثمر مؤهل، وسوف يتم الإعلان عن عملية التخصيص النهائي لأسهم الطرح في موعد أقصاه يوم الأحد ١١/١٨/١٤٤٥هـ (الموافق ٢٠/٠٥/٢٠٢١م) (تاريخ التخصيص)، وسيكون رد الفائض خلال يومي (٢) عمل من تاريخ التخصيص، ولن يكون هناك أي عمليات أو استقطاعات من الجهات المستلمة لمتحصلات الطرح أو مدير الاكتتاب أو الشركة، ورد الفائض في موعد أقصاه يوم الثلاثاء ١٢/٠٥/١٤٤٥هـ (الموافق ٢٠/٠٥/٢٠٢١م). ولمزيد من التفاصيل حول شروط وأحكام وتعليمات الطرح، الرجاء مراجعة القسم (٩) «المعلومات المتعلقة بالأسهم وأحكام الطرح وشروطه» من هذه النشرة.

لم يسبق إدراج وتداول أسهم الشركة في أي سوق للأسهم سواء داخل المملكة العربية السعودية أو خارجها قبل هذا الطرح. وقد تقدمت الشركة بطلب للهيئة لتسجيل وطرح أسهمها في السوق الموازية وفقاً لقواعد طرح الأوراق المالية والالتزامات المستمرة، كما تقدمت بطلب إدراج أسهمها إلى شركة تداول السعودية وفقاً لقواعد الإدراج، وتم الاستيفاء بالمتطلبات كافة، وقد تم الحصول على جميع الموافقات الرسمية اللازمة لعملية طرح الأسهم بما في ذلك الموافقة على نشرة الإصدار هذه. ومن المتوقع أن يبدأ تداول الأسهم في السوق الموازية في وقت قريب بعد الانتهاء من عملية تخصيص الأسهم ورد الفائض والانتهاج من جميع المتطلبات النظامية ذات العلاقة (فضلاً راجع قسم «التواريخ المهمة وإجراءات الطرح» في الصفحة (ل) من هذه النشرة). وبعد تسجيل الأسهم في السوق الموازية، سوف يسمح للمستثمرين المؤهلين الذين تنطبق عليهم الشروط سواءً من داخل أو خارج المملكة بالتداول في أسهم الشركة.

ينطوي الاستثمار في الأسهم محل الطرح على مخاطر وأمر غير مؤكدة ولذلك يجب دراسة قسمي «إشعار مهم» في الصفحة (أ) وقسم رقم (٢) «عوامل المخاطرة» الواردة في نشرة الإصدار هذه بعناية من قبل المستثمرين المؤهلين المحتملين قبل أن يتخذوا قراراً بالاستثمار في أسهم الطرح.

تأسست شركة الأفق التعليمية (الشركة، أو «المصدر») كشركة ذات مسؤولية محدودة بموجب عقد التأسيس بتاريخ ١٥/٠٨/١٤٢٨هـ (الموافق ٢٨/٠٨/٢٠٠٧م) وبموجب السجل التجاري رقم (١٠١٠٣٣٨٩٨) وتاريخ ١٥/٠٩/١٤٢٨هـ (الموافق ٢٠/١٠/٢٠٢١م) الصادر بمدينة الرياض و برأس مال قدره ثلاثة ملايين (٣,٠٠٠,٠٠٠) ريال سعودي مقسمة إلى عشرة آلاف (١٠,٠٠٠) حصة نقدية منسوبة القيمة قيمة كل حصة منها ثلاثمائة (٣٠٠) ريال سعودي تم توزيعها على كلا من السيدة/ جواهر ابراهيم عبدالله الحرقان بعدد ستة آلاف وخمسمائة (٦,٥٠٠) حصة، والسيد/ بدر علي صالح التركي بعدد خمسمائة (٥٠٠) حصة، وشركة توبال السعودية للإنشاءات بعدد ثلاثة آلاف (٣,٠٠٠) حصة. و بتاريخ ١٤٣٣/٠٣/١٤هـ (الموافق ٢٠/١١/٢٠٢١م) تنازل كلا من السيد/ بدر علي صالح التركي وشركة توبال السعودية للإنشاءات عن جميع حصصهما في الشركة والبالغة ثلاثة آلاف (٣,٠٠٠) حصة بما لها من حقوق وما عليها من التزامات بدون مقابل لصالح السيد/ بدر علي صالح التركي، وتنازل السيد/ جواهر ابراهيم عبدالله الحرقان عن عدد ألف وخمسمائة (١,٥٠٠) حصة بما لها من حقوق وما عليها من التزامات بدون مقابل لصالح السيد/ بدر علي صالح التركي، وعن عدد الفين (٢,٠٠٠) حصة بما لها من حقوق وما عليها من التزامات بدون مقابل لصالح الشركاء الجدد البالغ عددهم ستين (٦٠) شريك جديد، وعليه أصبح إجمالي عدد الشركاء اثنا وستون (٦٢) شريك، وقد وافق جميع الشركاء على هذا التنازل وأتت إليهم ملكية الحصص المتنازل عنها بما لها من حقوق وما عليها من التزامات وقد استوفى كافة الأطراف حقوقهم من قبل بعضهم البعض. كما قرر الشركاء بالإجماع الموافقة على تحول الشركة من شركة ذات مسؤولية محدودة إلى شركة مساهمة سعودية مقفلة بما لها من حقوق وما عليها من التزامات وعمالة وتصانيف وتراخيص وجميع عناصرها المالية والفنية والإدارية، وقامت الشركة بزيادة رأس مالها من ثلاثة ملايين (٣,٠٠٠,٠٠٠) ريال سعودي إلى عشرين مليون (٢٠,٠٠٠,٠٠٠) ريال سعودي مقسم إلى مليوني (٢,٠٠٠,٠٠٠) سهم عادي مدفوعة القيمة بالكامل، قيمة كل منها عشرة (١٠) ريالات سعودية، وقد تم الوفاء بقيمة الزيادة عن طريق تحويل مبلغ سبعة عشر مليون (١٧,٠٠٠,٠٠٠) ريال سعودي من حساب الأرباح المتبقية إلى حساب رأس المال، وقد تم قيد الشركة بسجل الشركات المساهمة بموجب القرار الوزاري رقم (٧٢٣) وتاريخ ٢٠/٤/١٤٤٣هـ (الموافق ٢٥/١١/٢٠٢١م)، والجمعية التحولية بتاريخ ١٤٤٣/٠٥/٠٤هـ (الموافق ٢٠/١٢/٢٠٢١م)، والقرار الوزاري رقم (٧٦٤) وتاريخ ١١/٥/١٤٤٣هـ (الموافق ١٥/١٢/٢٠٢١م) وبموجب السجل التجاري رقم (١٠١٠٣٣٨٩٨) وتاريخ ١٥/٠٩/١٤٢٨هـ (الموافق ٢٠/٠٥/٢٠٢١م) الصادر بمدينة الرياض، وبتاريخ ١٤٤٤/٠٥/٢٠هـ (الموافق ١٤/١٢/٢٠٢٢م) تم إجراء تداول داخلي بين المساهمين مع العلم بأن جميع التداولات الداخلية تمت بدون مقابل، حيث تنازل عدد تسعة وأربعين (٤٩) مساهم عن جميع أسهمهم في الشركة والبالغة مائة واثنان وتسمان ألف (١٨٢,٠٠٠) سهم وقيمة اسمية إجمالية تبلغ مليون وثمانمائة وعشرون ألف (١,٨٢٠,٠٠٠) ريال سعودي تمثل نسبة (٩.١٠٪) من رأس مال الشركة لصالح المساهم السيد/ جواهر ابراهيم عبدالله الحرقان، وعليه أصبح إجمالي عدد مساهمي الشركة ثلاثة عشر (١٣) مساهم، وبتاريخ ١٤٤٤/١١/٢٩هـ (الموافق ٢٠/٠٦/٢٠٢٢م) وافقت الجمعية العامة غير العادية على زيادة رأس مال الشركة من عشرين مليون (٢٠,٠٠٠,٠٠٠) ريال سعودي إلى خمسة وعشرين مليون (٢٥,٠٠٠,٠٠٠) ريال سعودي مقسم إلى مليونين وخمسمائة ألف (٢,٥٠٠,٠٠٠) سهم عادي، عن طريق إصدار عدد خمسمائة ألف (٥٠٠,٠٠٠) سهم عادي جديد تمثل نسبة (٢.٠٪) من أسهم الشركة بعد الطرح (تمثل نسبة ٢.٥٪ من أسهم الشركة قبل زيادة رأس المال) وطرحها على فئات المستثمرين المؤهلين لغرض التسجيل والإدراج في السوق المالية السعودية المؤهلة، وذلك بعد الحصول على الموافقات اللازمة من الجهات ذات العلاقة.

يبلغ رأس مال الشركة كما في تاريخ هذه النشرة عشرون مليون (٢٠,٠٠٠,٠٠٠) ريال سعودي، مقسم إلى مليوني (٢,٠٠٠,٠٠٠) سهم عادي مدفوعة القيمة بالكامل، قيمة كل سهم عشرة (١٠) ريالات سعودية، وجميع أسهم الشركة أسهماً عادية من فئة واحدة، ولا يعطى أي مساهم (المساهم) أي حقوق تفضيلية، ويحق لكل مساهم أي كان عدد أسهمه حضور اجتماعات الجمعية العامة للمساهمين (الجمعية العامة) والتصويت فيها، كما يحق لكل مساهم أن يملك عن شخصاً آخر من غير أعضاء مجلس إدارة الشركة أو عمالي الشركة لئوب عنه في حضور اجتماعات الجمعية العامة، تستحق أسهم الطرح حصتها من أي أرباح تلتها الشركة اعتباراً من تاريخ نشرة الإصدار هذه وعن السنوات المالية التي تليها. (فضلاً راجع قسم رقم (٥) «سياسة توزيع الأرباح» في هذه النشرة).

سيكون الطرح موجهاً لفئات المستثمرين المؤهلين (الطرح)، وذلك لعدد خمسمائة ألف (٥٠٠,٠٠٠) سهم عادي (يشار إليها مجتمعاً بـ «أسهم الطرح» ومنفردة بـ «سهم الطرح») وقيمة اسمية للسهم قدرها (١٠) عشرة ريالات سعودية، وسيكون سعر الطرح (●●) (●●) ريال سعودي، وتمثل أسهم الطرح بجمعها (٢٠٪) من رأس مال الشركة بعد الطرح (والتي تمثل نسبة (٢.٥٪) من إجمالي رأس مال الشركة قبل الطرح)، وسوف تكون أسهم الشركة أسهماً عادية من فئة واحدة.

وكما في تاريخ هذه النشرة، فإن المساهمين الكبار في الشركة الذين يملكون (٥٪) أو أكثر من رأس مالها هم: السيد/بدر علي صالح التركي بنسبة ملكية (٥٠,٠٠٠٪)، والسيدة/جواهر ابراهيم عبدالله الحرقان بنسبة ملكية (٣٩,٠٠٠٪). وهم يملكون مجتمعين نسبة (٨٩,٠٠٠٪) من أسهم الشركة قبل الطرح. ولمزيد من التفاصيل حول المساهمين فضلاً راجع قسم (٤-١) «هيكل ملكية الشركة قبل الطرح» في هذه النشرة، ويحظر على كبار المساهمين المذكورين إعلان التصرف في أسهمهم مدة اثني عشر (١٢) شهراً من تاريخ بدء تداول أسهم الشركة في السوق الموازية (فترة الحظر)، ويجوز لهم التصرف في أسهمهم بعد انتهاء هذه الفترة دون الحصول على موافقة هيئة السوق المالية (الهيئة) المسبقة.

وسيقتصر الاكتتاب في أسهم الطرح في السوق الموازية على فئات المستثمرين المؤهلين، وفق تعريف المستثمر المؤهل في قائمة المتحصلات المستخدمة في لوائح هيئة السوق المالية وقواعدها وفي قائمة المتحصلات المستخدمة في قواعد شركة تداول السعودية (السوق) أو «تداول السعودية»، ويقصد به في الباب الثامن من قواعد طرح الأوراق المالية والالتزامات المستمرة، أي من الآتي:

- مؤسسات سوق مالية تصريف لحسابها الخاص.
- عملاء مؤسسة سوق مالية مرخص لها في ممارسة أعمال الإدارة شرطية أن تكون مؤسسة السوق المالية قد عُتبت بشروط تمكنه من اتخاذ القرارات الخاصة بقبول المشاركة في الطرح والاستثمار في السوق الموازية نيابة عن العميل ودون الحاجة إلى الحصول على موافقة مسبقة منه.

الجهات المستلمة



تحتوي نشرة الإصدار هذه على معلومات قُدمت بحسب متطلبات قواعد طرح الأوراق المالية والالتزامات المستمرة الصادرة عن هيئة السوق المالية بالمملكة العربية السعودية (المشار إليها بـ «الهيئة»). ويتحمل أعضاء مجلس الإدارة الذين تظهر أسماؤهم في هذه النشرة ومضريون كامل المسؤولية عن دقة المعلومات الواردة في نشرة الإصدار هذه، ويؤكّدون بحسب علمهم واتقائهم، بعد إجراء جميع الدراسات الممكنة وإلى الحد المعقول، أنه لا توجد أي وقائع أخرى يمكن أن يؤدي عدم تضمينها للنشرة إلى جعل أي إفادة واردة فيها مضللة. ولا تتحمل الهيئة وشركة تداول السعودية أي مسؤولية عن محتويات هذه النشرة، ولا تعطين أي تأكيدات تتعلق بدقة هذه النشرة أو اكتمالها، وتخليان أنفسهما صراحة من أي مسؤولية مهما كانت عن أي خسارة تنتج عما ورد في هذه النشرة أو الاعتماد على أي جزء منها، ويجب على الراغبين في شراء الأسهم المطروحة بموجب هذه النشرة تحري مدى صحة المعلومات المتعلقة بالأسهم محل الطرح، وفي حال تعذر فهم محتويات هذه النشرة، يجب استشارة مستشار مالي مرخص له.

صدرت نشرة الإصدار هذه بتاريخ ١٢/٠٥/١٤٤٥هـ (الموافق ٢٠/٠٥/٢٠٢١م)

إن الغرض من نشرة الإصدار الأولية هذه عرضها على المستثمرين المؤهلين في عملية الاكتتاب، ولا تحتوي هذه النشرة على سعر الطرح، وسيتم نشر نشرة الإصدار النهائية المتضمنة سعر الطرح بعد الانتهاء من عملية الاكتتاب وتحديد سعر الطرح.



إشعار مهم

تقدم هذه النشرة معلومات تفصيلية كاملة عن شركة الأفق التعليمية وعن الأسهم المطروحة للاكتتاب في السوق الموازية. وسيعامل المستثمرون الذين يتقدمون بطلبات الاكتتاب في الأسهم المطروحة على أساس أن طلباتهم تستند إلى المعلومات التي تحتويها هذه النشرة، والتي يمكن الحصول على نسخ منها من الشركة أو المستشار المالي ومدير الاكتتاب أو من المواقع الإلكترونية لكل من الشركة (www.horizon.sch.sa) أو موقع المستشار المالي ومدير الاكتتاب شركة يقين المالية («يقين كابييتال») (www.yaqeen.sa) أو موقع هيئة السوق المالية (www.cma.org.sa) كما سيتم الإعلان من قبل المستشار المالي شركة يقين المالية «يقين كابييتال» على شركة تداول السعودية «تداول السعودية» (www.saudiexchange.sa) عن نشر نشرة الإصدار وإتاحتها للمستثمرين المؤهلين خلال المدة المحددة وفق قواعد طرح الأوراق المالية والالتزامات المستمرة (خلال فترة لا تقل عن (١٤) يوماً قبل الطرح) وعن أي تطورات أخرى.

تحتوي نشرة الإصدار هذه على تفاصيل تم تقديمها حسب متطلبات قواعد طرح الأوراق المالية والالتزامات المستمرة الصادرة عن هيئة السوق المالية بالمملكة العربية السعودية، ويتحمل أعضاء مجلس الإدارة الواردة أسماؤهم في صفحة (ج) مجتمعين ومنفردين، كامل المسؤولية عن دقة المعلومات الواردة في هذه النشرة، ويؤكدون بحسب علمهم واعتقادهم، بعد إجراء جميع الدراسات الممكنة وإلى الحد المعقول، أنه لا توجد أي وقائع أخرى يمكن أن يؤدي عدم تضمينها في هذه النشرة إلى جعل أي إفادة واردة فيها مضللة. ولا تتحمل الهيئة وشركة تداول السعودية «تداول السعودية» أي مسؤولية عن محتويات هذه النشرة، ولا تعطي أي تأكيدات تتعلق بدقتها أو اكتمالها، وتخيلان نفسيهما صراحة من أي مسؤولية مهما كانت عن أي خسارة تنتج عما ورد في هذه النشرة، أو عن الاعتماد على أي جزء منها.

وقد تم تعيين شركة يقين المالية («يقين كابييتال») كمستشار مالي («المستشار المالي»)، ومديراً للاكتتاب («مدير الاكتتاب»)، وذلك فيما يتعلق بطرح أسهم الشركة في السوق الموازية (الاكتتاب). للمزيد من التفاصيل، الرجاء مراجعة القسم (١١) «التعهدات الخاصة بالاكتتاب» من هذه النشرة.

إن المعلومات الواردة في هذه النشرة كما في تاريخ إصدارها عرضة للتغيير، وعلى وجه الخصوص يمكن أن يتأثر الوضع المالي للشركة وقيمة الأسهم بشكل سلبي نتيجة التطورات المستقبلية المتعلقة بعوامل التضخم ومعدلات الفائدة والضرائب أو أي عوامل اقتصادية أو سياسية أخرى خارجة عن نطاق سيطرة الشركة (فضلاً راجع قسم رقم (٢) «عوامل المخاطرة» في هذه النشرة)، ولا يجوز اعتبار تقديم هذه النشرة أو أية معلومات شفوية أو كتابية أو مطبوعة فيما يتعلق بأسهم الطرح أو تفسيرها أو الاعتماد عليها، بأي شكل من الأشكال، على أنها وعداً أو تأكيداً أو إقراراً بشأن تحقيق أي أرباح أو إيرادات أو نتائج أو أحداث مستقبلية.

لا يجوز اعتبار هذه النشرة بمثابة توصية من جانب الشركة أو من أعضاء مجلس إدارتها أو من المساهمين البائعين أو من مستشارها المالي بالمشاركة في عملية الاكتتاب في الأسهم المطروحة. وتعتبر المعلومات الموجودة في هذه النشرة ذات طبيعة عامة، وقد تم إعدادها دون الأخذ في الاعتبار للأهداف الاستثمارية الفردية أو الوضع المالي أو الاحتياجات الاستثمارية الخاصة. ويتحمل كل مستلم لهذه النشرة قبل اتخاذ قرار بالاستثمار مسؤولية الحصول على استشارة مهنية من مستشار مالي مرخص له من قبل الهيئة بخصوص الاكتتاب في أسهم الطرح، وذلك لتقييم مدى ملاءمة هذا الاستثمار والمعلومات الواردة في هذه النشرة للأهداف والأوضاع والاحتياجات المالية الخاصة به.

يقتصر الاكتتاب في أسهم الطرح حسب متطلبات قواعد طرح الأوراق المالية والالتزامات المستمرة على فئات المستثمرين المؤهلين وهم (كما يلي: ١) مؤسسات سوق مالية تتصرف لحسابها الخاص. ٢) عملاء مؤسسة سوق مالية مرخص لها في ممارسة أعمال الإدارة شريطة أن تكون مؤسسة السوق المالية قد عُيِّنَتْ بشروط تمكنه من اتخاذ القرارات الخاصة بقبول المشاركة في الطرح والاستثمار في السوق الموازية نيابة عن العميل ودون الحاجة إلى الحصول على موافقة مسبقة منه. ٣) حكومة المملكة، أو أي جهة حكومية، أو أي هيئة دولية تعترف بها الهيئة، أو السوق، أو أي سوق مالية أخرى تعترف بها الهيئة، أو مركز الأيداع. ٤) الشركات المملوكة من الحكومة، مباشرة أو عن طريق محافظة تديرها مؤسسة سوق مالية مرخص لها في ممارسة أعمال الإدارة. ٥) الشركات والصناديق المؤسسة في دول مجلس التعاون لدول الخليج العربية. ٦) صناديق الاستثمار. ٧) أي أشخاص اعتباريين آخرين يجوز لهم فتح حساب استثماري في المملكة وحساب لدى مركز الإيداع. ٨) أشخاص طبيعيين يجوز لهم فتح حساب استثماري في المملكة وحساب لدى مركز الإيداع، ويستوفون أي من المعايير الآتية: (أ) أن يكون قد قام بصفقات في أسواق الأوراق المالية لا يقل مجموع قيمتها عن أربعين مليون ريال سعودي ولا تقل عن عشرة صفقات في كل ربع سنة خلال الاثني عشرة شهراً الماضية. (ب) أن لا تقل قيمة صافي أصوله عن خمسة ملايين ريال سعودي. (ج) أن يعمل أو سبق له العمل مدة ثلاث سنوات على الأقل في القطاع المالي. (د) أن يكون حاصلاً على الشهادة العامة للتعامل في الأوراق المالية المعتمدة من قبل الهيئة. (هـ) أن يكون حاصلاً على شهادة مهنية متخصصة في مجال أعمال الأوراق المالية معتمدة من جهة معترف بها دولياً. (٩) أي أشخاص آخرين تحددهم الهيئة.

سيتم الطرح خلال الفترة من يوم الأحد ١٤٤٥/١١/٠٤هـ (الموافق ٢٠٢٤/٠٥/١٢م) إلى يوم الاثنين ١٤٤٥/١١/١٢هـ (الموافق ٢٠٢٤/٠٥/٢٠م) ويطلب كل من الشركة والمساهمين البائعين والمستشار المالي ومدير الاكتتاب من متلقي هذه النشرة الاطلاع على كافة القيود النظامية التي تتعلق بطرح أو بيع أسهم الطرح ومراعاة التقيد بها. لا تمثل هذه النشرة عرضاً لبيع، أو طلباً لعرض شراء أي من أسهم الطرح، من جانب أي شخص في أي بلد لا يجيز فيه النظام المعمول به في ذلك البلد لمثل ذلك الشخص تقديم مثل ذلك العرض أو الطلب، ويحظر صراحة توزيع هذه النشرة أو بيع أسهم الطرح إلى شخص في أي دولة أخرى غير المملكة، باستثناء فئة الشركات والصناديق المؤسسة في دول مجلس التعاون لدول الخليج العربية، على أن يتم مراعاة الأنظمة والتعليمات المنظمة لذلك.

المعلومات المالية

تم إعداد القوائم المالية المراجعة الموحدة للسنة المالية المنتهية في ٣٠ يونيو ٢٠٢٢م (التي تتضمن أرقام المقارنة للسنة المالية المنتهية في ٣٠ يونيو ٢٠٢٢م) والإيضاحات المرفقة بهم. وفقاً للمعايير الدولية للتقارير المالية (IFRS) المعتمدة في المملكة العربية السعودية والمعايير والإصدارات الأخرى التي اعتمدها الهيئة السعودية للمراجعين والمحاسبين (SOCPA). وقد تمت مراجعة وتدقيق وفحص القوائم المالية المشار إليها أعلاه من قبل شركة المحاسبين المتحدون للاستشارات المهنية، هذا وتقوم الشركة بإصدار قوائمها المالية بالريال السعودي.

التوقعات والإفادات المستقبلية

تم إعداد التوقعات الواردة في هذه النشرة على أساس افتراضات محددة ومفصّل عنها في هذه النشرة. وقد تختلف ظروف الشركة في المستقبل عن الافتراضات المستخدمة، وبالتالي فإنه لا يوجد ضمان أو تأكيد أو تعهد فيما يتعلق بدقة أو اكتمال هذه التوقعات.

وتمثل بعض التوقعات الواردة في هذه النشرة «إفادات مستقبلية»، والتي يمكن أن يستدل عليها بشكل عام من خلال استخدام بعض الكلمات ذات الدلالة المستقبلية مثل «يخطط»، «يعتزم»، «ينوي»، «يقدر»، «يعتقد»، «يتوقع»، «من المتوقع»، «يمكن»، «من الممكن»، «يحتمل»، «من المحتمل»، «سوف»، «قد»، والصيغ النافية لها وغيرها من المفردات المقارنة أو المشابهة لها في المعنى. وتعكس هذه الإفادات وجهة النظر الحالية للشركة بخصوص أحداث مستقبلية، لكنها لا تشكل ضماناً أو تأكيداً لأي أداء فعلي مستقبلي للشركة، إذ أن هناك العديد من العوامل التي قد تؤثر على الأداء الفعلي للشركة أو إنجازاتها أو نتائجها وتؤدي إلى اختلافها بشكل كبير عما تضمنته هذه الإفادات صراحة أو ضمناً. وقد تم استعراض أهم المخاطر والعوامل التي يمكن أن تؤدي إلى مثل هذا الأثر بصورة أكثر تفصيلاً في أقسام أخرى في هذه النشرة (راجع قسم رقم (٢) «عوامل المخاطرة»). وفيما لو تحقق واحد أو أكثر من هذه العوامل، أو لو ثبت عدم صحة أو عدم دقة أي من التوقعات أو التقديرات الواردة في هذه النشرة، فإن النتائج الفعلية للشركة قد تختلف بشكل جوهري عن تلك الموضحة في هذه النشرة.

ومراعاً لمتطلبات قواعد طرح الأوراق المالية والالتزامات المستمرة، ستقوم الشركة بتقديم نشرة إصدار تكميلية إلى الهيئة إذا علمت في أي وقت بعد اعتماد هذه النشرة من الهيئة وقبل اكتمال الإدراج بأي من الآتي: (١) وجود تغيير مهم في أمور جوهرية واردة في نشرة الإصدار، أو (٢) ظهور أي مسائل مهمة كان يجب تضمينها في نشرة الإصدار. وباستثناء هاتين الحالتين، فإن الشركة لا تعتزم تحديث أو تعديل أي معلومات تضمنتها هذه النشرة، سواءً كان ذلك نتيجة معلومات جديدة أو حوادث مستقبلية أو غير ذلك. ونتيجة لهذه المخاطر والأمور غير المؤكدة والتقديرات، فإن الأحداث والظروف والتوقعات المستقبلية التي تتناولها هذه النشرة قد لا تحدث على النحو الذي تتوقعه الشركة وقد لا تحدث مطلقاً. وعليه، يتعين على المستثمرين المؤهلين المحتملين فحص جميع الإفادات المستقبلية في ضوء هذه الإيضاحات مع عدم الاعتماد على الإفادات المستقبلية بشكل أساسي.

دليل الشركة

أعضاء مجلس الإدارة [*]										
الأسمم المملوكة بعد الطرح «مباشرة»		الأسمم المملوكة قبل الطرح «مباشرة» ^{***}		تاريخ التعيين	العمر	الجنسية	الاستقلالية ^{****}	صفة العضوية	المنصب	الاسم
النسبة %	العدد (سهم)	النسبة %	العدد (سهم)							
٪٢١,٢٨	٧٨٢,٠٠٠	٪٢٩,١٠	٧٨٢,٠٠٠	٢٠٢١/١٢/٠٨م	٦٥	سعودية	غير مستقل	غير تنفيذي	رئيس مجلس الإدارة	جواهر ابراهيم عبدالله الحرقان ^{**}
-	-	-	-	٢٠٢١/١٢/٠٨م	٤٩	سعودي	غير مستقل	غير تنفيذي	نائب رئيس مجلس الإدارة	أحمد عبدالله عبدالرحمن الكنهل ^{**}
٪٤٠,٠٠	١,٠٠٠,٠٠٠	٪٥٠,٠٠	١,٠٠٠,٠٠٠	٢٠٢١/١٢/٠٨م	٤٥	سعودي	غير مستقل	غير تنفيذي	عضو مجلس الإدارة	بدر علي صالح التركي
-	-	-	-	٢٠٢١/١٢/٠٨م	٣٠	سعودي	غير مستقل	غير تنفيذي	عضو مجلس الإدارة	نايف عبدالعزيز عبدالله العبيد
-	-	-	-	٢٠٢١/١٢/٠٨م	٣١	سعودي	مستقل	غير تنفيذي	عضو مجلس الإدارة	محمد حسين جويعد الدامر
-	-	-	-	٢٠٢١/١٢/٠٨م	٤٨	سعودي	مستقل	غير تنفيذي	عضو مجلس الإدارة	خالد حمد حسن السعدون
أمين سر مجلس الإدارة^{**}										
-	-	-	-	٢٠٢١/١٢/٢٢م	٣١	سعودية	-	-	أمين سر مجلس الإدارة	وجدان سعد محمد الحيد

المصدر: الشركة

^{*} وافقت الجمعية التحولية المنعقدة في تاريخ ٤٤٣/٠٥/٠٤هـ (الموافق ٢٠٢١/١٢/٠٨م) على انتخاب أعضاء مجلس الإدارة المذكورين أعلاه كأول مجلس إدارة للشركة وذلك لمدة خمس سنوات تنتهي في تاريخ ٤٤٨/٠٦/٢٧هـ (الموافق ٢٠٢٦/١٢/٠٧م).

^{**} وافق مجلس الإدارة بتاريخ ٤٤٣/٠٥/١٨هـ (الموافق ٢٠٢١/١٢/٢٢م) على التالي:

- تعيين السيدة/ جواهر ابراهيم عبدالله الحرقان رئيساً لمجلس الإدارة
- تعيين السيد/ أحمد عبدالله عبدالرحمن الكنهل نائباً لرئيس مجلس الإدارة
- تعيين السيدة/ وجدان سعد محمد الحيد كأمين سر لمجلس الإدارة

^{***} لا توجد أي ملكية غير مباشرة في الشركة كما بتاريخ هذه النشرة.

^{****} تم الاستناد إلى لائحة حوكمة الشركات الصادرة عن هيئة السوق المالية في تحديد عوارض الاستقلال لأعضاء مجلس الإدارة، وتتمثل عوارض الاستقلال لأعضاء مجلس الإدارة في كل من:

- أن يكون مالكاً لما نسبته خمسة في المائة أو أكثر من أسهم الشركة أو من أسهم شركة أخرى من مجموعتها أو له صلة قرابة مع من يملك هذه النسبة.
- أن تكون له صلة قرابة مع أي من أعضاء مجلس الإدارة في الشركة أو في شركة أخرى من مجموعتها.
- أن تكون له صلة قرابة مع أي من كبار التنفيذيين في الشركة أو في شركة أخرى من مجموعتها.
- أن يكون عضو مجلس إدارة في شركة أخرى من مجموعة الشركة المرشح لعضوية مجلس إدارتها.
- أن يعمل أو كان يعمل موظفاً خلال العامين الماضيين لدى الشركة أو شركة أخرى من مجموعتها، أو أن يكون مالكاً لحصص سيطرة لدى الشركة أو أي طرف متعامل مع الشركة أو شركة أخرى من مجموعتها، كمراجع الحسابات وكبار الموردين خلال العامين الماضيين.
- أن تكون له مصلحة مباشرة أو غير مباشرة في الأعمال والعقود التي تتم لحساب الشركة.
- أن يتقاضى مبالغ مالية من الشركة علاوة على مكافأة عضوية مجلس الإدارة أو أي من لجانته تزيد عن (٢٠٠,٠٠٠) ريال أو ٥٠٪ من مكافآته في العام السابق التي تحصل عليها مقابل عضوية مجلس الإدارة أو أي من لجانته أهما أقل.
- أن يشترك في عمل من شأنه منافسة الشركة، أو أن يتجر في أحد فروع النشاط الذي تزاوله الشركة.
- أن يكون قد أمضى ما يزيد عن تسع سنوات متصلة أو منفصلة في عضوية مجلس الإدارة.

عنوان الشركة المسجل



شركة الأفق التعليمية
الرياض - ٧٢١٢ - شارع الفجيرة - حي الورود - ٣٨٣٣
ص.ب ٦٧٢٦٦ الرمز البريدي ١٢٢٥٢
المملكة العربية السعودية
هاتف: +٩٦٦ ٤٦٠٤٦٤٦
فاكس: +٩٦٦ ١١٤٦٠٤٤٤١
البريد الإلكتروني: info@horizon.sch.sa
الموقع الإلكتروني: www.horizon.sch.sa

ممثلا الشركة

البيان	الممثل الأول	الممثل الثاني
الاسم	أحمد عبد الله عبد الرحمن الكنهل	أحمد محمود حسين أبو سمرة
الصفة	نائب رئيس مجلس الإدارة	الرئيس التنفيذي
العنوان	الرياض - ٧٢١٢ - شارع الفجيرة - حي الورود - ٣٨٣٣	الرياض - ٧٢١٢ - شارع الفجيرة - حي الورود - ٣٨٣٣
رقم الهاتف	+٩٦٦ ٩٢٠٠١٥٤٤٠	+٩٦٦ ٩٢٠٠١٥٤٤٠
رقم الفاكس	+٩٦٦ ١١٤٦٠٤٤٤١	+٩٦٦ ١١٤٦٠٤٤٤١
البريد الإلكتروني	A.alkanhal@horizon.sch.sa	A.abosamrah@horizon.sch.sa
الموقع الإلكتروني	www.horizon.sch.sa	
المصدر: الشركة		

سوق الأسهم



شركة تداول السعودية (تداول السعودية)
طريق الملك فهد - العليا ٦٨٩٧
وحدة رقم: ١٥
الرياض ١٢٢١١ - ٣٣٨٨
المملكة العربية السعودية
هاتف: +٩٦٦ ٩٢٠٠١٩١٩
فاكس: +٩٦٦ ١١ ٢١٨٩١٣٣
البريد الإلكتروني: csc@saudiexchange.sa
الموقع الإلكتروني: www.saudiexchange.sa

المستشارون

المستشار المالي ومدير الاكتتاب



شركة يقين المالية (يقين كابيتال)
الرياض - حي الورود - شارع العليا
ص.ب ٨٨٤ الرياض ١١٤٢١
المملكة العربية السعودية
هاتف: +٩٦٦ ٨٠٠٤٢٩٨٨٨٨
فاكس: +٩٦٦ ١١٢٠٥٤٨٢٧
البريد الإلكتروني: IPO@yaqeen.sa
الموقع الإلكتروني: www.yaqeen.sa

المحاسب القانوني



المحاسبون المتحدون للاستشارات المهنية
الرياض - حي العليا - طريق العروبة
ص.ب ٨٣٣٥ الرياض ١٢٣٣٣
المملكة العربية السعودية
هاتف: +٩٦٦ ١١ ٤١٦ ٩٣٦١
فاكس: +٩٦٦ ١١ ٤١٦ ٩٣٤٩
البريد الإلكتروني: Info@rmsaudi.com
الموقع الإلكتروني: www.rsmksa.com

الاستثمار كابيتال
Alistithmar Capital



شركة الاستثمار للأوراق المالية والوساطة
المملكة العربية السعودية، الرياض، طريق الملك فهد
ص.ب: ٦٨٨٨، الرمز البريدي: ١١٤٥٢
هاتف: +٩٦٦ ١١ ٧٦٦٦ ٢٥٤
فاكس: +٩٦٦ ١١ ٤٢ ٦٢٥٣ ٩
البريد الإلكتروني: WebEcare@icap.com.sa
الموقع الإلكتروني: www.alistithmarcapital.com

الإنماء للاستثمار
alinma investment



شركة الإنماء للاستثمار
المملكة العربية السعودية، برج العنود ٢، طريق الملك فهد
ص.ب. ٥٥٥٦٠ الرياض ١١٥٤٤
هاتف: +٩٦٦ ١١ ٢١٨ ٥٩٩٩
فاكس: +٩٦٦ ١١ ٢١٨ ٥٩٧٠
البريد الإلكتروني: Info@alinmainvest.com
الموقع الإلكتروني: www.alinmainvestment.com

كابيتال
SNB



شركة الأهلي المالية
المملكة العربية السعودية، شارع الملك سعود حي المربع - مبنى رقم ٧٢٤٧
ص.ب. ٢٥٧٥ الرياض ١٢٦٢٤
هاتف: +٩٦٦ ١١ ٨٧٤ ٩٩٢٧
مركز الاتصال الدولي: +٩٦٦ ١١ ٨٧٤ ٩٩٢٧
البريد الإلكتروني: alahlitadawul@alahlicapital.com
الموقع الإلكتروني: www.alahlicapital.com

الجزيرة كابيتال
ALJAZIRA CAPITAL



شركة الجزيرة للأسواق المالية (الجزيرة كابيتال)
المملكة العربية السعودية، طريق الملك فهد الفرعي، الرحمانية
ص.ب. ٢٠٤٣٨ الرياض ١١٤٥٥
هاتف: +٩٦٦ ١١ ٦٩٩٩٩
فاكس: +٩٦٦ ١١ ٢٢٥ ٦١٨٢
البريد الإلكتروني: IPO_RB@aljaziracapital.com.sa
الموقع الإلكتروني: www.aljaziracapital.com.sa

الرياض المالية
Riyad Capital



شركة الرياض المالية
المملكة العربية السعودية، ٢٤١٤ - حي الشهداء، الوحدة رقم ٦٩
ص.ب. ١٣٢٤١ الرياض ٧٢٧٩
هاتف: +٩٦٦ ١١ ٩٢ ٠٠١ ٢٢٩٩
فاكس: +٩٦٦ ١١ ٤٨٦ ٥٩٠٨
البريد الإلكتروني: ask@riyadcapital.com
الموقع الإلكتروني: www.riyadcapital.com

anbcapital



شركة العربي المالية
المملكة العربية السعودية، شارع الملك فيصل
مبنى شركة العربي المالية
ص.ب. ٢٢٠٠٠٩ الرياض ١١٣١١
هاتف: +٩٦٦ ١١ ٤٠٦ ٢٥٠٠
فاكس: +٩٦٦ ١١ ٤٠٦ ٢٥٤٨
البريد الإلكتروني: Investment.Banking@anbcapital.com.sa
الموقع الإلكتروني: www.anbcapital.com.sa

الجهات المستلمة



شركة البلاد للاستثمار
الرياض - طريق الملك فهد - العليا - ١٢٣١٣ - ٣٧٠١
المملكة العربية السعودية
هاتف: ٨٠٠١١٦٠٠٢
فاكس: +٩٦٦ ١١ ٢٩٩ ٢٩٠٦
البريد الإلكتروني: clientservices@albilad-capital.com
الموقع الإلكتروني: www.albilad-capital.com



شركة الراجحي المالية (الراجحي المالية)
المملكة العربية السعودية، المقر الرئيسي، طريق الملك فهد، حي المروج
ص.ب. ٥٥٦١ الرياض ١٢٢٦٣
هاتف: +٩٦٦ ٩٢ ٠٠٠ ٥٨٥٦
فاكس: +٩٦٦ ١١ ٤٦٠ ٠٦٢٥
البريد الإلكتروني: customerservice@alrajhi-capital.com
الموقع الإلكتروني: www.alrajhi-capital.com



شركة السعودي الفرنسي كابيتال
المملكة العربية السعودية، طريق الملك فهد ٨٠٩٢
الطابق الرابع، برج ليجيند
ص.ب. ٢٧٣٥ الرياض ١٢٣١٣
هاتف: +٩٦٦ ٩٢ ٠٠٠ ٥٨٥٦
فاكس: +٩٦٦ ١١ ٤٦٠ ٠٦٢٥
البريد الإلكتروني: Zalfaddagh@FransiCapital.com.sa
الموقع الإلكتروني: www.Sfc.sa



شركة دراية المالية
الرياض شارع التخصصي - برستيج سنتر - الدور الثالث
المملكة العربية السعودية
هاتف: +٩٦٦ ١١ ٢٩٩ ٨٠٠٠
فاكس: +٩٦٦ ١١ ٤١٩ ٥٤٩٨
البريد الإلكتروني: support@derayah.com
الموقع الإلكتروني: www.derayah.com

تنويه

كلاً من المستشار المالي ومدير الاكتتاب والجهات المستلمة والمحاسب القانوني المذكورين أعلاه أعطوا موافقتهم الكتابية على استخدام أسمائهم وشعاراتهم وإفاداتهم في هذه النشرة وفق الشكل والسياق الظاهر فيها، ولم يتم أي منهم بسحب موافقته حتى تاريخ هذه النشرة. وتجدر الإشارة إلى أن جميع هذه الجهات والعاملين فيها أو أي من أقاربهم لا يملكون أسهماً أو مصلحة من أي نوع في الشركة كما في تاريخ هذه النشرة.

المخلص

يهدف هذا المخلص إلى تقديم خلفية موجزة عن المعلومات الواردة في هذه النشرة. وعليه فإن هذا المخلص لا يحتوي على كافة المعلومات التي قد تكون مهمة بالنسبة للمستثمرين المحتملين. لذلك، فإنه يجب قراءة هذا المخلص كمقدمة لهذه النشرة، وينبغي على المستثمرين المحتملين قراءة ومراجعة هذه النشرة بالكامل، ويجب أن يُبَيَّن أي قرار يتعلق بالاستثمار في أسهم الطرح من قبل المستثمرين المحتملين على مراعاة هذه النشرة ككل. وعلى وجه الخصوص، فإنه من الضروري مراعاة ما ورد في قسم «إشعار مهم» في الصفحة (أ) والقسم رقم (٢) (عوامل المخاطرة) قبل اتخاذ قرارهم الاستثماري المتعلق بالاككتاب في أسهم الطرح الخاضعة لهذه النشرة.

شركة الأفق التعليمية هي شركة مساهمة سعودية مغلقة بموجب القرار الوزاري رقم (٧٢٢) وتاريخ ٢٠/٠٤/١٤٤٣هـ (الموافق ٢٥/١١/٢٠٢١م)، والقرار الوزاري رقم (٧٦٤) وتاريخ ١١/٠٥/١٤٤٣هـ (الموافق ١٥/١٢/٢٠٢١م)، وبموجب السجل التجاري رقم (١٠١٠٢٣٨٩٠٨) وتاريخ ٢٠/٠٩/١٤٢٨هـ (الموافق ٢٠/١٠/٢٠٠٧م) الصادر بمدينة الرياض.

يبلغ رأس مال الشركة كما في تاريخ هذه النشرة عشرون مليون (٢٠,٠٠٠,٠٠٠) ريال سعودي، مقسم إلى مليوني (٢,٠٠٠,٠٠٠) سهم عادي مدفوعة القيمة بالكامل، قيمة كل سهم عشرة (١٠) ريالات سعودية. جميع أسهم الشركة أسهم عادية من فئة واحدة، ويتمثل عنوان الشركة الرئيسي كما هو مذكور في السجل التجاري في الرياض - ٧٢١٢، الفجيرة، الورد، ٢٨٢٣، المملكة العربية السعودية. وفيما يلي شرح لتأسيس الشركة وتاريخها وأهم التطورات في هيكل رأس مالها:

تأسست شركة الأفق التعليمية كشركة ذات مسئولية محدودة بموجب عقد التأسيس بتاريخ ١٥/٠٨/١٤٢٨هـ (الموافق ٢٨/٠٨/٢٠٠٧م) وبموجب السجل التجاري رقم (١٠١٠٢٣٨٩٠٨) وتاريخ ٢٠/٠٩/١٤٢٨هـ (الموافق ٢٠/١٠/٢٠٠٧م) الصادر بمدينة الرياض و برأس مال قدره ثلاثة ملايين (٣,٠٠٠,٠٠٠) ريال سعودي مقسمة إلى عشرة آلاف (١٠,٠٠٠) حصة نقدية متساوية القيمة قيمة كل حصة منها ثلاثمائة (٣٠٠) ريال سعودي تم توزيعها على كلا من السيدة/ جواهر ابراهيم عبدالله الحرقان بعدد ستة آلاف وخمسمائة (٦,٥٠٠) حصة، والسيد/ بدر علي صالح التركي بعدد خمسمائة (٥٠٠) حصة، و شركة توبال السعودية للإنشاءات بعدد ثلاثة آلاف (٣,٠٠٠) حصة. و بتاريخ ١٤/٠٣/١٤٤٣هـ (الموافق ٢٠/١٠/٢٠٢١م) تنازل كلا من الشريك/ شركة توبال السعودية للإنشاءات عن جميع حصصها في الشركة والبالغة ثلاثة آلاف (٣,٠٠٠) حصة بما لها من حقوق وما عليها من التزامات بدون مقابل لصالح الشريك السيد/ بدر علي صالح التركي، وتنازل الشريك السيدة/ جواهر ابراهيم عبدالله الحرقان عن عدد ألف وخمسمائة (١,٥٠٠) حصة بما لها من حقوق وما عليها من التزامات بدون مقابل لصالح الشريك السيد/ بدر علي صالح التركي، وعن عدد ألفين (٢,٠٠٠) حصة بما لها من حقوق وما عليها من التزامات بدون مقابل لصالح الشركاء الجدد البالغ عددهم ستين (٦٠) شريك جديد، وعليه أصبح إجمالي عدد الشركاء اثنتان وستون (٦٢) شريك، وقد وافق جميع الشركاء على هذا التنازل وألت إليهم ملكية الحصص المتنازل عنها بما لها من حقوق وما عليها من التزامات وقد استوفى كافة الأطراف حقوقهم من قبل بعضهم البعض. كما قرر الشركاء بالإجماع الموافقة على تحول الشركة من شركة ذات مسئولية محدودة إلى شركة مساهمة سعودية مغلقة بما لها من حقوق وما عليها من التزامات وعمالة وتصانيف وتراخيص وجميع عناصرها المالية والفنية والإدارية، و قامت الشركة بزيادة رأس المال من ثلاثة ملايين (٣,٠٠٠,٠٠٠) ريال سعودي إلى عشرين مليون (٢٠,٠٠٠,٠٠٠) ريال سعودي مقسم إلى مليوني (٢,٠٠٠,٠٠٠) سهم عادي مدفوعة القيمة بالكامل، قيمة كل منها عشرة (١٠) ريالات سعودية، وقد تم الوفاء بقيمة الزيادة عن طريق تحويل مبلغ سبعة عشر مليون (١٧,٠٠٠,٠٠٠) ريال سعودي من حساب الأرباح المبقاة إلى حساب رأس المال. وقد تم قيد الشركة بسجل الشركات المساهمة بموجب القرار الوزاري رقم (٧٢٢) وتاريخ ٢٠/٠٤/١٤٤٣هـ (الموافق ٢٥/١١/٢٠٢١م)، والجمعية التحويلية بتاريخ ٠٤/٠٥/١٤٤٣هـ (الموافق ٠٨/١٢/٢٠٢١م)، والقرار الوزاري رقم (٧٦٤) وتاريخ ١١/٠٥/١٤٤٣هـ (الموافق ١٥/١٢/٢٠٢١م) وبموجب شهادة السجل التجاري رقم (١٠١٠٢٣٨٩٠٨) وتاريخ ٢٠/٠٩/١٤٢٨هـ (الموافق ٢٠/١٠/٢٠٠٧م) الصادر بمدينة الرياض. وبتاريخ ٢٠/٠٥/١٤٤٤هـ (الموافق ١٤/١٢/٢٠٢٢م) تم إجراء تداول داخلي بين المساهمين مع العلم بأن جميع التداولات الداخلية تمت بدون مقابل، حيث تنازل عدد تسعة وأربعين (٤٩) شريك عن جميع أسهمهم في الشركة والبالغة مائة واثنان وثمانون ألف (١٨٢,٠٠٠) سهم وبقيمة اسمية إجمالية تبلغ مليون وثمانمائة وعشرون ألف (١,٨٢٠,٠٠٠) ريال سعودي تمثل نسبة (٩,١٠٪) من رأس مال الشركة لصالح المساهم السيدة / جواهر ابراهيم عبدالله الحرقان، وعليه أصبح إجمالي عدد مساهمي الشركة ثلاثة عشر (١٣) مساهم. وبتاريخ ٢٩/١١/١٤٤٤هـ (الموافق ١٨/٠٦/٢٠٢٢م) وافقت الجمعية العامة غير العادية على زيادة رأس مال الشركة من عشرين مليون (٢٠,٠٠٠,٠٠٠) ريال سعودي إلى خمسة وعشرين مليون (٢٥,٠٠٠,٠٠٠) ريال سعودي مقسم إلى مليونين وخمسمائة ألف (٢,٥٠٠,٠٠٠) سهم عادي، عن طريق إصدار عدد خمسمائة ألف (٥٠٠,٠٠٠) سهم عادي جديد تمثل نسبة (٢٠٪) من أسهم الشركة بعد الطرح (تمثل نسبة ٢٥٪ من أسهم الشركة قبل زيادة رأس المال) وطرحها على فئات المستثمرين المؤهلين لغرض التسجيل والإدراج في السوق المالية السعودية الموازية، وذلك بعد الحصول على الموافقات اللازمة من الجهات ذات العلاقة.

يبلغ رأس مال الشركة كما في تاريخ هذه النشرة عشرون مليون (٢٠,٠٠٠,٠٠٠) ريال سعودي، مقسم إلى مليوني (٢,٠٠٠,٠٠٠) سهم عادي مدفوعة القيمة بالكامل، قيمة كل سهم عشرة (١٠) ريالات سعودية. جميع أسهم الشركة أسهم عادية من فئة واحدة، وبعد إكمال عملية الطرح وزيادة رأس المال سيصبح رأس مال الشركة خمسة وعشرين مليون (٢٥,٠٠٠,٠٠٠) ريال سعودي مقسم إلى مليونين وخمسمائة ألف (٢,٥٠٠,٠٠٠) سهم عادي مدفوعة القيمة بالكامل، قيمة كل سهم منها عشرة (١٠) ريالات سعودية. جميع أسهم الشركة أسهم عادية من فئة واحدة، ولا يعطى أي مساهم أي حقوق تفضيلية، ويحق لكل مساهم أيًا كان عدد أسهمه حضور اجتماعات الجمعية العامة للمساهمين والتصويت فيها، كما يحق لكل مساهم أن يوكل عنه شخصاً آخر من غير أعضاء مجلس إدارة الشركة أو عاملي الشركة لينوب عنه في حضور اجتماعات الجمعية العامة. تستحق أسهم الطرح حصتها من أي أرباح تعطلها الشركة اعتباراً من تاريخ النشرة هذه وعن السنوات المالية التي تليها. (فضلاً راجع قسم رقم (٥) «سياسة توزيع الأرباح» في هذه النشرة).

اسم الشركة ووصفها
وتأسيسها

تمارس الشركة نشاطها بموجب السجل التجاري رقم (١٠١٠٢٣٨٩٠٨) وتاريخ ١٤٢٨/٠٩/٢٠هـ (الموافق ٢٠٠٧/١٠/٠٢م) الصادر بمدينة الرياض، والذي ينتهي بتاريخ ١٤٤٦/٠٩/٢٠هـ (الموافق ٢٠٢٥/٠٣/٢٠م). وترخيص مدرسة أهلية الصادر من وزارة التعليم برقم (٥٢٠-٣٠٢٥) وتاريخ ١٤٤١/١١/٠٤هـ (الموافق ٢٠٢٠/٠٦/٢٥م) والذي ينتهي بتاريخ ١٤٤٦/٠٦/١٤هـ (الموافق ٢٠٢٤/١٢/١٥م).

وتتمثل أنشطة الشركة كما في سجلها التجاري في التعليم في مرحلة ما قبل المدرسة رياض الأطفال بمنهج عالمي، التعليم الابتدائي للطلاب بمنهج عالمي، التعليم الثانوي للطلاب بمنهج عالمي، التعليم المتوسط للطلاب بمنهج عالمي، التعليم المتوسط للطلاب بمنهج عالمي، التعليم الثانوي للطلاب بمنهج عالمي، التعليم الثانوي للطلاب بمنهج عالمي.

وتتمثل أنشطة الشركة كما في النظام الأساسي بمزاولة وتنفيذ الأغراض التالية:

- البيع بالتجزئة للكتب والمجلات والصحف والوسائل التعليمية المساعدة.
- البيع بالجملة لمعدات ووسائل تعليمية.
- البيعة بالتجزئة للأثاث المكتبي.
- النقل المدرسي.
- التعليم في مرحلة ما قبل المدرسة رياض الأطفال بمنهج عالمي.
- التعليم الابتدائي للطلاب بمنهج عالمي.
- التعليم الابتدائي للطلاب بمنهج عالمي.
- التعليم المتوسط للطلاب بمنهج عالمي.
- التعليم المتوسط للطلاب بمنهج عالمي.
- التعليم الثانوي للطلاب بمنهج عالمي.
- التعليم الثانوي للطلاب بمنهج عالمي.
- مراكز ضيافة الأطفال الأهلية.
- ضيافة الأطفال في مقر العمل خلال فترة زمنية محددة.
- التدريب على استخدام الحاسوب والبرامج الملحقة.
- معاهد التدريب الإداري.
- معاهد التدريب.
- التدريب الإلكتروني

ملخص أنشطة الشركة

وتمارس الشركة أنشطتها وفق الأنظمة المتبعة وبعد الحصول على التراخيص اللازمة من الجهات المختصة إن وجدت. هذا وقد حصلت الشركة على كافة التراخيص النظامية اللازمة للأنشطة الحالية، والتي جميعها سارية المفعول حتى تاريخ هذه النشرة. (ولمزيد من المعلومات حول التراخيص التي تمارس الشركة أنشطتها بموجبها فضلاً راجع القسم (٢-٣) «ترخيص وزارة التعليم» في هذه النشرة).

ويتمثل نشاط الشركة الفعلي الحالي كما في تاريخ هذه النشرة في تعليم مرحلة ما قبل المدرسة ورياض الأطفال بمنهج عالمي، والتعليم الابتدائي والمتوسط والثانوي للطلاب والطالبات بمنهج عالمي عن طريق مجمع الورد التعليمي، بالإضافة إلى أنشطة أخرى (كتأجير ملاعب والرحلات والحضانة والاختبارات العالمية). (فضلاً راجع القسم (٢-٣) «نموذج عمل الشركة» في هذه النشرة).

لا يوجد للشركة أي منتجات أو نشاطات جديدة مهمة حتى تاريخ هذه النشرة.

ويتمثل نشاط الشركة التابعة (شركة بوابة الأفق للتشغيل والصيانة) كما في سجلها التجاري في أنشطة خدمات التنظيف للمباني الحكومية وإدارة عمليات الصيانة والتشغيل في المباني والمرافق التابعة لها وأنشطة خدمات صيانة المباني. (للاطلاع على معلومات الشركة التابعة فضلاً راجع القسم الفرعي (٢-٣) في هذه النشرة).

إن المساهمين الكبار الذين يملك كل منهم خمسة بالمائة (٥%) أو أكثر من أسهم الشركة هم:

الاسم	قبل الطرح		بعد الطرح	
	عدد الأسهم المملوكة بشكل مباشر	النسبة من إجمالي عدد الأسهم	عدد الأسهم المملوكة بشكل مباشر	النسبة من إجمالي عدد الأسهم
بدر علي صالح التركي	١,٠٠٠,٠٠٠	%٥٠,٠٠	١,٠٠٠,٠٠٠	%٤٠,٠٠
جواهر إبراهيم عبدالله الحرقان	٧٨٢,٠٠٠	%٣٩,١٠	٧٨٢,٠٠٠	%٣١,٢٨
الإجمالي	١,٧٨٢,٠٠٠	%٨٩,١٠	١,٧٨٢,٠٠٠	%٧١,٢٨

المساهمون الكبار، وعدد أسهمهم، ونسب ملكيتهم قبل الطرح وبعده

المصدر: الشركة

* لا توجد أي ملكية غير مباشرة كما في بتاريخ هذه النشرة.

رأس مال المُصدر قبل وبعد الطرح يبلغ رأس مال الشركة قبل الطرح عشرون مليون (٢٠,٠٠٠,٠٠٠) ريال سعودي مدفوع بالكامل. وسيلبغ بعد الطرح خمسة وعشرون مليون (٢٥,٠٠٠,٠٠٠) ريال سعودي مدفوع بالكامل.

رأس مال المُصدر قبل وبعد الطرح

يبلغ عدد أسهم الشركة قبل الطرح مليونان (٢,٠٠٠,٠٠٠) سهم عادي مدفوعة القيمة بالكامل. وسيلبغ بعد الطرح مليونان وخمسمائة ألف (٢,٥٠٠,٠٠٠) سهم عادي مدفوعة القيمة بالكامل.

إجمالي عدد أسهم المُصدر قبل وبعد الطرح

عشرة (١٠) زيالات سعودية.

القيمة الاسمية للسهم

<p>طرح عدد خمسمائة ألف (٥٠٠,٠٠٠) سهم عادي جديد تمثل نسبة (٢٠٪) من أسهم الشركة بعد الطرح (تمثل نسبة ٢٥٪ من أسهم الشركة قبل زيادة رأس المال) وبقيمة اسمية قدرها عشرة (١٠) ريالاً سعودية للسهم، وبسعر طرح قدره ●●● (●●) ريال سعودي للسهم الواحد، وذلك عن طريق زيادة رأس مال الشركة من عشرين مليون (٢٠,٠٠٠,٠٠٠) ريال سعودي إلى خمسة وعشرين مليون (٢٥,٠٠٠,٠٠٠) ريال سعودي مقسم إلى مليونين وخمسمائة ألف (٢,٥٠٠,٠٠٠) سهم عادي قيمة كل منها عشرة (١٠) ريالاً سعودية. وسيتم تخصيص كامل أسهم الطرح على المستثمرين المؤهلين في السوق الموازية (نمو).</p>	<p>الطرح</p>
<p>خمسائة ألف (٥٠٠,٠٠٠) سهم عادي.</p>	<p>إجمالي عدد الأسهم المطروحة للاكتتاب</p>
<p>تمثل أسهم الطرح نسبة (٢٠٪) من رأس مال الشركة بعد زيادة رأس المال والاكتتاب (والتي تمثل نسبة (٢٥٪) من إجمالي رأس مال الشركة قبل الزيادة).</p>	<p>نسبة الأسهم المطروحة من رأس مال الشركة</p>
<p>●●) ريال سعودي للسهم الواحد.</p>	<p>سعر الطرح</p>
<p>●●●●) ●●●●) ريال سعودي.</p>	<p>إجمالي قيمة الطرح</p>
<p>بلغ إجمالي متحصلات الطرح قيمة ●●●●) ●●●●) ريال سعودي، سيخصص منها حوالي مليونان وثلاثمائة ألف (٢,٣٠٠,٠٠٠) ريال سعودي لتسديد جميع التكاليف والمصاريف المتعلقة بالطرح والتي تشمل أتعاب كل من المستشار المالي ومدير الاكتتاب وغيره من المستشارين ومصاريف الطباعة والتوزيع والتسويق والمصاريف الأخرى المتعلقة بعملية الطرح. وستحمل الشركة كافة التكاليف والأتعاب والمصاريف المتعلقة بالطرح. ومن المتوقع أن يبلغ صافي متحصلات الطرح مبلغ وقدره ●●●●) ●●●●) ريال سعودي، حيث تنوي الشركة استخدام صافي متحصلات الطرح لتمويل خططها التوسعية. ولمزيد من التفاصيل، يرجى مراجعة القسم (٦) «استخدام متحصلات الطرح».</p>	<p>استخدام متحصلات الطرح</p>
<p>يقصر الطرح بحسب متطلبات قواعد طرح الأوراق المالية والالتزامات المستمرة على فئات المستثمرين المؤهلين وفق تعريف المستثمر المؤهل في قائمة المصطلحات المستخدمة في لوائح هيئة السوق المالية وقواعدها وفي قائمة المصطلحات المستخدمة في قواعد شركة تداول السعودية، ويقصد به في الباب الثامن من قواعد طرح الأوراق المالية والالتزامات المستمرة، أي من الآتي:</p>	<p>فئات المستثمرين المستهدفين</p>
<ul style="list-style-type: none"> - مؤسسات سوق مالية تتصرف لحسابها الخاص. - عملاء مؤسسة سوق مالية مرخص لها في ممارسة أعمال الإدارة شريطة أن تكون مؤسسة السوق المالية قد عُيِّنَتْ بشروط تمكنه من اتخاذ القرارات الخاصة بقبول المشاركة في الطرح والاستثمار في السوق الموازية نيابة عن العميل ودون الحاجة إلى الحصول على موافقة مسبقة منه. - حكومة المملكة، أو أي جهة حكومية، أو أي هيئة دولية تعترف بها الهيئة، أو السوق، أو أي سوق مالية أخرى تعترف بها الهيئة، أو مركز الإيداع. - الشركات المملوكة من الحكومة، مباشرة أو عن طريق محفظة تديرها مؤسسة سوق مالية مرخص لها في ممارسة أعمال الإدارة. - الشركات والصناديق المؤسسية في دول مجلس التعاون لدول الخليج العربية. - صناديق الاستثمار. - أي أشخاص اعتباريين آخرين يجوز لهم فتح حساب استثماري في المملكة وحساب لدى مركز الإيداع. - أشخاص طبيعيين يجوز لهم فتح حساب استثماري في المملكة وحساب لدى مركز الإيداع، ويستوفون أي من المعايير الآتية: <ul style="list-style-type: none"> • أن يكون قد قام بصفقات في أسواق الأوراق المالية لا يقل مجموع قيمتها عن أربعين مليون ريال سعودي ولا تقل عن عشرة صفقات في كل ربع سنة خلال الاثني عشرة شهراً الماضية. • أن لا تقل قيمة صافي أصوله عن خمسة ملايين ريال سعودي. • أن يعمل أو سبق له العمل مدة ثلاث سنوات على الأقل في القطاع المالي. • أن يكون حاصلاً على الشهادة العامة للتعامل في الأوراق المالية المعتمدة من قبل الهيئة. • أن يكون حاصلاً على شهادة مهنية متخصصة في مجال أعمال الأوراق المالية معتمدة من جهة معترف بها دولياً. - أي أشخاص آخرين تحددهم الهيئة. 	
<p>يتعين على الأشخاص المستحقين الراغبين في الاكتتاب في أسهم الطرح تقديم طلبات الاكتتاب إلكترونياً عبر مواقع ومنصات الجهات المستلمة الإلكترونية التي تتيح هذه الخدمة للمكاتب أو من خلال أي وسيلة أخرى يقدمها الجهات المستلمة، والذي سيتمكن المستثمرون المؤهلون من خلالها الاكتتاب في أسهم الشركة خلال فترة الطرح ولمزيد من التفاصيل الرجاء مراجعة القسم رقم (٩) «المعلومات المتعلقة بالأسهم وأحكام الطرح وشروطه» من هذه النشرة.</p>	<p>طريقة الاكتتاب في أسهم الطرح</p>
<p>عشرة (١٠) أسهم.</p>	<p>الحد الأدنى لعدد الأسهم التي يمكن الاكتتاب فيها</p>
<p>●●●●) ●●●●) ريال سعودي.</p>	<p>قيمة الحد الأدنى لعدد الأسهم التي يمكن الاكتتاب فيها</p>
<p>مائة وأربعة وعشرون ألف وتسعمائة وتسعون (١٢٤,٩٩٠) سهم.</p>	<p>الحد الأعلى لعدد الأسهم التي يمكن الاكتتاب فيها</p>
<p>●●●●) ●●●●) ريال سعودي.</p>	<p>قيمة الحد الأعلى لعدد الأسهم التي يمكن الاكتتاب فيها</p>

<p>سيقوم مدير الاكتتاب والمصدر بفتح حساب بنكي (حساب أمانة) ، لغرض إيداع وحفظ مبالغ الاكتتاب التي قام بتحصيلها من الجهات المستلمة (بالنيابة عن المكتتبين). وبعد انتهاء فترة الطرح، سيتم الإعلان عن التخصيص بإشعار المستثمرين وذلك في موعد أقصاه يوم الأحد ١٨/١١/١٤٤٥هـ (الموافق ٢٦/٠٥/٢٠٢٤م) وسيتم تخصيص الأسهم المطروحة للاكتتاب وفقاً لما يقترحها المستشار المالي ومدير الاكتتاب بالتشاور مع المصدر، وسيكون رد الفائض خلال يومي (٢) عمل من تاريخ التخصيص، ولن تكون هناك أي عمولات أو استقطاعات من الجهات المستلمة متحصلات الطرح (الرجاء مراجعة القسم رقم (٩) «المعلومات المتعلقة بالأسهم وأحكام الطرح وشروطه» من هذه النشرة).</p>	<p>طريقة التخصيص ورد الفائض</p>
<p>من يوم الأحد ٠٤/١١/١٤٤٥هـ (الموافق ١٢/٠٥/٢٠٢٤م) إلى يوم الاثنين ١٢/١١/١٤٤٥هـ (الموافق ٢٠/٠٥/٢٠٢٤م).</p>	<p>فترة الطرح</p>
<p>تستحق أسهم الطرح حصتها من أي أرباح تعلنها الشركة اعتباراً من تاريخ نشرة الإصدار هذه وعن السنوات المالية التي تليها (فضلاً راجع قسم رقم (٥) «سياسة توزيع الأرباح»).</p>	<p>الأحقية في الأرباح</p>
<p>إن جميع أسهم الشركة هي أسهم عادية من فئة واحدة، ولا يعطى أي سهم لحامله حقوق تفضيلية. ويعطى كل سهم لحامله الحق في صوت واحد ويحق لكل مساهم في الشركة حضور اجتماع الجمعية العامة للمساهمين (سواءً العادية أو غير العادية) والتصويت فيه، كما يحق لكل مساهم أن يوكل عنه شخصاً آخر من غير أعضاء مجلس إدارة الشركة أو عاملي الشركة لينوب عنه في حضور اجتماعات الجمعية العامة.</p>	<p>حقوق التصويت</p>
<p>يحظر على كبار المساهمين المذكور أسمائهم في الصفحة (ط) في هذه النشرة التصرف في أسهمهم مدة اثني عشر (١٢) شهراً من تاريخ بدء تداول أسهم الشركة في السوق الموازية («فترة الحظر»)، ويجوز لهم التصرف في أسهمهم بعد انتهاء هذه الفترة دون الحصول على موافقة الهيئة المسبقة.</p>	<p>القيود المفروضة على الأسهم</p>
<p>لم يسبق إدراج وتداول أسهم الشركة في أي سوق للأسهم سواءً داخل المملكة العربية السعودية أو خارجها قبل طرحها في السوق الموازية.</p>	<p>الأسهم التي سبق للمصدر إدراجها</p>

التواريخ المهمة وإجراءات الطرح

الجدول الزمني المتوقع للطرح

التاريخ	الجدول الزمني المتوقع للطرح
يبدأ الاكتتاب في يوم الأحد ١٤٤٥/١١/٠٤ هـ (الموافق ٢٠٢٤/٠٥/١٢ م) ويستمر لمدة سبعة (٧) أيام عمل شاملة آخر يوم لإغلاق الاكتتاب وهو نهاية يوم الإثنين ١٤٤٥/١١/١٢ هـ (الموافق ٢٠٢٤/٠٥/٢٠ م)	فترة الطرح
يوم الإثنين ١٤٤٥/١١/١٢ هـ (الموافق ٢٠٢٤/٠٥/٢٠ م)	آخر موعد لتقديم طلبات الاكتتاب
يوم الإثنين ١٤٤٥/١١/١٢ هـ (الموافق ٢٠٢٤/٠٥/٢٠ م)	آخر موعد لسداد قيمة الاكتتاب وفق طلبات الاكتتاب
يوم الأحد ١٤٤٥/١١/١٨ هـ (الموافق ٢٠٢٤/٠٥/٢٦ م)	الإعلان عن التخصيص النهائي لأسهم الطرح وإشعار المستثمرين
يوم الثلاثاء ١٤٤٥/١١/٢٠ هـ (الموافق ٢٠٢٤/٠٥/٢٨ م)	رد الفائض (إن وجد)
يتوقع أن يبدأ تداول أسهم الشركة في السوق الموازية بعد استيفاء جميع المتطلبات والانتهاؤ من جميع الإجراءات النظامية ذات العلاقة، وسيتم الإعلان عن بدء تداول الأسهم في الصحف المحلية وموقع تداول السعودية الإلكتروني (www.saudiexchange.sa)	التاريخ المتوقع لبدء تداول الأسهم

تنويه: إن جميع التواريخ المذكورة في الجدول الزمني أعلاه تقريبية، وسوف يتم الإعلان عن التواريخ الفعلية في الصحف المحلية اليومية وعبر موقع تداول السعودية الإلكتروني (www.saudiexchange.sa) والموقع الإلكتروني للشركة (www.horizon.sch.sa) والموقع الإلكتروني للمستشار المالي ومدير الاكتتاب شركة يقين المالية «يقين كابيتال» المحلية وموقع تداول السعودية الإلكتروني (www.yaqeen.sa).

كيفية التقدم بطلب الاكتتاب

يقتصر الطرح في الأسهم محل الطرح في السوق الموازية بحسب متطلبات قواعد طرح الأوراق المالية والالتزامات المستمرة على فئات المستثمرين المؤهلين وفق تعريف المستثمر المؤهل في قائمة المصطلحات المستخدمة في لوائح هيئة السوق المالية وقواعدها وفي قائمة المصطلحات المستخدمة في قواعد شركة تداول السعودية، ويقصد به في الباب الثامن من قواعد طرح الأوراق المالية والالتزامات المستمرة، أي من الآتي:

١. مؤسسات سوق مالية تتصرف لحسابها الخاص.
٢. عملاء مؤسسة سوق مالية مرخص لها في ممارسة أعمال الإدارة شريطة أن تكون مؤسسة السوق المالية قد عُيِّنت بشروط تمكنه من اتخاذ القرارات الخاصة بقبول المشاركة في الطرح والاستثمار في السوق الموازية نيابة عن العميل ودون الحاجة إلى الحصول على موافقة مسبقة منه.
٣. حكومة المملكة، أو أي جهة حكومية، أو أي هيئة دولية تعترف بها الهيئة، أو السوق، أو أي سوق مالية أخرى تعترف بها الهيئة، أو مركز الإيداع.
٤. الشركات المملوكة من الحكومة، مباشرة أو عن طريق محافظة تديرها مؤسسة سوق مالية مرخص لها في ممارسة أعمال الإدارة.
٥. الشركات والصناديق المؤسسية في دول مجلس التعاون لدول الخليج العربية.
٦. صناديق الاستثمار.
٧. أي أشخاص اعتباريين آخرين يجوز لهم فتح حساب استثماري في المملكة وحساب لدى مركز الإيداع.
٨. أشخاص طبيعيين يجوز لهم فتح حساب استثماري في المملكة وحساب لدى مركز الإيداع، ويستوفون أي من المعايير الآتية:
 - أ. أن يكون قد قام بصفقات في أسواق الأوراق المالية لا يقل مجموع قيمتها عن أربعين مليون ريال سعودي ولا تقل عن عشرة صفقات في كل ربع سنة خلال الاثني عشرة شهراً الماضية.
 - ب. أن لا تقل قيمة صافي أصوله عن خمسة ملايين ريال سعودي.
 - ج. أن يعمل أو سبق له العمل مدة ثلاث سنوات على الأقل في القطاع المالي.
 - د. أن يكون حاصلاً على الشهادة العامة للتعامل في الأوراق المالية المعتمدة من قبل الهيئة.
 - هـ. أن يكون حاصلاً على شهادة مهنية متخصصة في مجال أعمال الأوراق المالية معتمدة من جهة معترف بها دولياً.
٩. أي أشخاص آخرين تحددهم الهيئة.

يجب على المستثمرين المؤهلين أن يقدموا طلب الاكتتاب عبر مواقع ومنصات الجهات المستلمة الإلكترونية التي تتيح هذه الخدمة للمكتبيين أو من خلال أي وسيلة أخرى يقدمها الجهات المستلمة والذي سيتمكن المستثمرون المؤهلون من خلالها الاكتتاب في أسهم الشركة خلال فترة الطرح، على أن يتم تقديم طلب الاكتتاب في موعد أقصاه الساعة الرابعة مساءً من تاريخ الإقفال. يجب أن يرفق بطلب الاكتتاب في أسهم الطرح جميع المستندات الداعمة والمطلوبة حسب التعليمات. ويقر كل مستثمر، من خلال إكماله طلب الاكتتاب، بأنه استلم هذه النشرة وقرأها، ويرغب بناءً على ذلك في الاكتتاب في الأسهم المطروحة حسب ما هو مبين في طلب الاكتتاب.

سوف يكون طلب الاكتتاب متاحاً للمكتبيين خلال فترة الطرح عبر مواقع ومنصات الجهات المستلمة الإلكترونية التي تتيح هذه الخدمة للمكتبيين أو من خلال أي وسيلة أخرى يقدمها الجهات المستلمة والذي سيتمكن المستثمرون المؤهلون من خلالها الاكتتاب في أسهم الشركة خلال فترة الطرح، ويتعين على المكتتب استيفاء متطلبات الاكتتاب وتعبئة نماذج طلبات الاكتتاب طبقاً للتعليمات الواردة في قسم رقم (٩) «المعلومات المتعلقة بالأسهم وأحكام الطرح وشروطه» من هذه النشرة. ويجب على كل مستثمر أن يوافق على كل الفقرات الواردة في نموذج طلب الاكتتاب. وتحفظ الشركة بحقها في رفض أي استثمار بصورة جزئية أو كلية في حالة عدم استيفاء أي من شروط الاكتتاب. ولا يسمح بتعديل طلب الاكتتاب وسجبه بعد استلامه إلا بعد موافقة مدير الاكتتاب. ويعتبر طلب الاكتتاب فور تقديمه اتفاقاً قانونياً ملزماً بين المكتتب والشركة. (فضلاً راجع قسم رقم (٩) «المعلومات المتعلقة بالأسهم وأحكام الطرح وشروطه» من هذه النشرة).

ملخص المعلومات الأساسية

تنويه للمستثمرين

يقدم هذا الملخص نبذة موجزة عن المعلومات الواردة في هذه النشرة؛ ونظراً لأنه ملخص فإنه لا يشتمل على كل المعلومات التي قد تكون مهمة للمستثمرين المؤهلين، ويجب على مستلمي هذه النشرة قراءتها بالكامل قبل اتخاذ قرارهم الاستثماري بالاكتمال في أسهم الطرح من عدمه. وعلى وجه الخصوص، فإنه يجب مراجعة ماورد في قسم «إشعار مهم» في الصفحة (أ) والقسم (ب) «عوامل المخاطرة» الواردة في نشرة الإصدار هذه بعناية من قِبَل المستثمرين المؤهلين المحتملين قبل أن يتخذوا قراراً بالاستثمار في أسهم الطرح. وقد تم تعريف بعض المصطلحات والعبارات المختصرة الواردة في هذه النشرة في القسم (١) «التعريفات والمصطلحات» وأماكن أخرى من هذه النشرة.

نبذة عن الشركة

تأسست شركة الأفق التعليمية كشركة ذات مسؤولية محدودة بموجب عقد التأسيس بتاريخ ١٥/٠٨/١٤٢٨هـ (الموافق ٢٨/٠٨/٢٠٠٧م) وبموجب السجل التجاري رقم (١٠١٠٢٣٨٩٠٨) و تاريخ ٢٠/٠٩/١٤٢٨هـ (الموافق ٠٢/١٠/٢٠٠٧م) الصادر بمدينة الرياض و برأس مال قدره ثلاثة ملايين (٣,٠٠٠,٠٠٠) ريال سعودي مقسمة إلى عشرة آلاف (١٠,٠٠٠) حصة نقدية متساوية القيمة قيمة كل حصة منها ثلاثمائة (٣٠٠) ريال سعودي تم توزيعها على كلاً من السيدة/ جواهر ابراهيم عبدالله الحرقان بعدد ستة آلاف وخمسمائة (٦,٥٠٠) حصة، والسيد/ بدر علي صالح التركي بعدد خمسمائة (٥٠٠) حصة، وشركة توبال السعودية للإنشاءات بعدد ثلاثة آلاف (٣,٠٠٠) حصة. و بتاريخ ١٤/٠٣/١٤٤٣هـ (الموافق ٢٠/١٠/٢٠٢١م) تنازل كلاً من الشريك/ شركة توبال السعودية للإنشاءات عن جميع حصصها في الشركة والبالغة ثلاثة آلاف (٣,٠٠٠) حصة بما لها من حقوق وما عليها من التزامات بدون مقابل لصالح الشريك السيد/ بدر علي صالح التركي، وتنازل الشريك السيدة/ جواهر ابراهيم عبدالله الحرقان عن عدد ألف وخمسمائة (١,٥٠٠) حصة بما لها من حقوق وما عليها من التزامات بدون مقابل لصالح الشريك السيد/ بدر علي صالح التركي، وعن عدد ألفين (٢,٠٠٠) حصة بما لها من حقوق وما عليها من التزامات بدون مقابل لصالح الشركاء الجدد البالغ عددهم ستين (٦٠) شريك جديد، وعليه أصبح إجمالي عدد الشركاء اثان وستون (٦٢) شريك، وقد وافق جميع الشركاء على هذا التنازل وآلت إليهم ملكية الحصص المتنازل عنها بما لها من حقوق وما عليها من التزامات وقد استوفى كافة الأطراف حقوقهم من قبل بعضهم البعض. كما قرر الشركاء بالإجماع الموافقة على تحول الشركة من شركة ذات مسؤولية محدودة إلى شركة مساهمة سعودية مفضلة بما لها من حقوق وما عليها من التزامات وعمالة وتصانيف وتراخيص وجميع عناصرها المالية والفنية والإدارية، وقامت الشركة بزيادة رأس المال من ثلاثة ملايين (٣,٠٠٠,٠٠٠) ريال سعودي إلى عشرين مليون (٢٠,٠٠٠,٠٠٠) ريال سعودي، مقسم إلى مليوني (٢,٠٠٠,٠٠٠) سهم عادي مدفوعة القيمة بالكامل، قيمة كل منها عشرة (١٠) ريال سعودي، وقد تم الوفاء بقيمة الزيادة عن طريق تحويل مبلغ سبعة عشر مليون (١٧,٠٠٠,٠٠٠) ريال سعودي من حساب الأرباح المبقاة إلى حساب رأس المال. وقد تم قيد الشركة بسجل الشركات المساهمة بموجب القرار الوزاري رقم (٧٢٣) وتاريخ ٢٠/٠٤/١٤٤٣هـ (الموافق ٢٥/١١/٢٠٢١م)، والجمعية التحولية بتاريخ ٠٤/٠٥/١٤٤٣هـ (الموافق ٠٨/١٢/٢٠٢١م)، والقرار الوزاري رقم (٧٦٤) وتاريخ ١١/٠٥/١٤٤٣هـ (الموافق ١٥/١٢/٢٠٢١م) وبموجب شهادة السجل التجاري رقم (١٠١٠٢٣٨٩٠٨) وتاريخ ٢٠/٠٩/١٤٢٨هـ (الموافق ٠٢/١٠/٢٠٠٧م) الصادر بمدينة الرياض. وبتاريخ ٢٠/٠٥/١٤٤٤هـ (الموافق ١٤/١٢/٢٠٢٢م) تم إجراء تداول داخلي بين المساهمين مع العلم بأن جميع التداولات الداخلية تمت بدون مقابل حيث تنازل عدد تسعة وأربعين (٤٩) شريك مساهم جميع أسهمهم في الشركة والبالغة مائة واثان وثمانون ألف (١٨٢,٠٠٠) سهم وبقيمة اسمية إجمالية تبلغ مليون وثمانمائة وعشرون ألف (١,٨٢٠,٠٠٠) ريال سعودي تمثل نسبة (٩,١٠٪) من رأس مال الشركة لصالح المساهم السيدة / جواهر ابراهيم عبدالله الحرقان وعليه أصبح إجمالي عدد مساهمي الشركة ثلاثة عشر (١٣) مساهم. وبتاريخ ٢٩/١١/١٤٤٤هـ (الموافق ١٨/٠٦/٢٠٢٢م) وافقت الجمعية العامة غير العادية على زيادة رأس مال الشركة من عشرين مليون (٢٠,٠٠٠,٠٠٠) ريال سعودي إلى خمسة وعشرين مليون (٢٥,٠٠٠,٠٠٠) ريال سعودي مقسم إلى مليونين وخمسمائة ألف (٢,٥٠٠,٠٠٠) سهم عادي، عن طريق إصدار عدد خمسمائة ألف (٥٠٠,٠٠٠) سهم عادي جديد تمثل نسبة (٢٠٪) من أسهم الشركة بعد الطرح (تمثل نسبة ٢٥٪ من أسهم الشركة قبل زيادة رأس المال) وطرحها على فئات المستثمرين المؤهلين لغرض التسجيل والإدراج في السوق المالية السعودية الموازية، وذلك بعد الحصول على الموافقات اللازمة من الجهات ذات العلاقة.

يبلغ رأس مال الشركة كما في تاريخ هذه النشرة عشرون مليون (٢٠,٠٠٠,٠٠٠) ريال سعودي، مقسم إلى مليوني (٢,٠٠٠,٠٠٠) سهم عادي مدفوعة القيمة بالكامل، قيمة كل سهم عشرة (١٠) ريال سعودي. جميع أسهم الشركة أسهم عادية من فئة واحدة، وبعد إكمال عملية الطرح وزيادة رأس المال سيصبح رأس مال الشركة خمسة وعشرين مليون (٢٥,٠٠٠,٠٠٠) ريال سعودي مقسم إلى مليونين وخمسمائة ألف (٢,٥٠٠,٠٠٠) سهم عادي مدفوعة القيمة بالكامل، قيمة كل سهم منها عشرة (١٠) ريال سعودي. جميع أسهم الشركة أسهم عادية من فئة واحدة، ولا يعطى أي مساهم أي حقوق تفضيلية، ويحق لكل مساهم أيّاً كان عدد أسهمه حضور اجتماعات الجمعية العامة للمساهمين والتصويت فيها، كما يحق لكل مساهم أن يوكل عنه شخصاً آخر من غير أعضاء مجلس إدارة الشركة أو عاملي الشركة لينوب عنه في حضور اجتماعات الجمعية العامة. تستحق أسهم الطرح حصتها من أي أرباح تعلنها الشركة اعتباراً من تاريخ النشرة هذه وعن السنوات المالية التي تليها. (فضلاً راجع قسم رقم (٥) «سياسة توزيع الأرباح» في هذه النشرة).

وكما في تاريخ هذه النشرة، فإن المساهمين الكبار في الشركة الذين يملكون (٥٪) (أو أكثر من رأس مالها هم: السيد/بدر علي صالح التركي بنسبة ملكية (٥٠,٠٠)٪، والسيدة/جواهر إبراهيم عبدالله الحرقان بنسبة ملكية (٢٩,١٠)٪. وهم يمتلكون مجتمعين نسبة (٨٩,١٠)٪ من أسهم الشركة قبل الطرح.

هيكل ملكية الشركة قبل وبعد الطرح

يوضح الجدول التالي هيكل ملكية الشركة قبل وبعد الطرح:

هيكل ملكية الشركة قبل وبعد الطرح

م	الاسم	قبل الطرح*		بعد الطرح*	
		عدد الأسهم المملوكة بشكل مباشر	النسبة من إجمالي عدد الأسهم	عدد الأسهم المملوكة بشكل مباشر	النسبة من إجمالي عدد الأسهم
١	بدر علي صالح التركي	١,٠٠٠,٠٠٠	٥٠,٠٠٪	١,٠٠٠,٠٠٠	٤٠,٠٠٪
٢	جواهر إبراهيم عبدالله الحرقان	٧٨٢,٠٠٠	٣٩,١٠٪	٧٨٢,٠٠٠	٣١,٢٨٪
٣	مساهمون آخرون يمتلكون أقل من ٥٪ (١١ مساهم)	٢١٨,٠٠٠	١٠,٩٠٪	٢١٨,٠٠٠	٨,٧٢٪
٤	الجمهور (مستثمرون مؤهلون)	-	-	٥٠٠,٠٠٠	٢٠,٠٠٪
	الإجمالي	٢,٠٠٠,٠٠٠	١٠٠,٠٠٪	٢,٥٠٠,٠٠٠	١٠٠,٠٠٪

المصدر: الشركة

* لا توجد أي ملكية غير مباشرة كما في بتاريخ هذه النشرة..

أنشطة الشركة الرئيسية

تمارس الشركة نشاطها بموجب السجل التجاري رقم (١٠١٠٢٣٨٩٠٨) و تاريخ ١٤٢٨/٠٩/٢٠ هـ (الموافق ٢٠٠٧/١٠/٠٢ م) الصادر بمدينة الرياض، والذي ينتهي بتاريخ ١٤٤٦/٠٩/٢٠ هـ (الموافق ٢٠٢٥/٠٣/٢٠ م)، وترخيص مدرسة أهلية الصادر من وزارة التعليم برقم (٢٠٢٥-٥٢٠) وتاريخ ١٤٤١/١١/٠٤ هـ (الموافق ٢٠٢٠/٠٦/٢٥ م) والذي ينتهي بتاريخ ١٤٤٦/٠٦/١٤ هـ (الموافق ٢٠٢٤/١٢/١٥ م).

وتتمثل أنشطة الشركة كما في سجلها التجاري في التعليم في مرحلة ما قبل المدرسة رياض الأطفال بمنهج عالمي، التعليم الابتدائي للطلاب بمنهج عالمي، التعليم الثانوي للطلاب بمنهج عالمي، التعليم المتوسط للطلاب بمنهج عالمي، التعليم المتوسط للطالبات بمنهج عالمي، التعليم الثانوي للطلاب بمنهج عالمي، التعليم الثانوي للطالبات بمنهج عالمي.

وتتمثل أنشطة الشركة كما في النظام الأساسي بمزاولة وتنفيذ الأغراض التالية:

- البيع بالتجزئة للكتب والمجلات والصحف والوسائل التعليمية المساعدة.
- البيع بالجملة لمعدات ووسائل تعليمية.
- البيعة بالتجزئة للأثاث المكتبي.
- النقل المدرسي.
- التعليم في مرحلة ما قبل المدرسة رياض الأطفال بمنهج عالمي.
- التعليم الابتدائي للطلاب بمنهج عالمي.
- التعليم الابتدائي للطالبات بمنهج عالمي.
- التعليم المتوسط للطلاب بمنهج عالمي.
- التعليم المتوسط للطالبات بمنهج عالمي.
- التعليم الثانوي للطلاب بمنهج عالمي.
- التعليم الثانوي للطالبات بمنهج عالمي.
- مراكز ضيافة الأطفال الأهلية.

- ضيافة الأطفال في مقر العمل خلال فترة زمنية محددة.
- التدريب على استخدام الحاسوب والبرامج الملحقة.
- معاهد التدريب الإداري.
- معاهد التدريب.
- التدريب الإلكتروني.

وتمارس الشركة أنشطتها وفق الأنظمة المتبعة وبعد الحصول على التراخيص اللازمة من الجهات المختصة إن وجدت.

هذا وقد حصلت الشركة على كافة التراخيص النظامية اللازمة للأنشطة الحالية، والتي جميعها سارية المفعول حتى تاريخ هذه النشرة. ولمزيد من المعلومات حول التراخيص التي تمارس الشركة أنشطتها بموجبها فضلاً راجع القسم (٣-١٢) «ترخيص وزارة التعليم» في هذه النشرة).

ويتمثل نشاط الشركة الفعلي الحالي كما في تاريخ هذه النشرة في تعليم مرحلة ما قبل المدرسة ورياض الأطفال بمنهج عالمي، والتعليم الابتدائي والمتوسط والثانوي للطلاب والطالبات بمنهج عالمي عن طريق مجمع الورد التعليمي، بالإضافة الى أنشطة أخرى (كتأجير ملاعب والرحلات والحضانة والاختبارات العالمية). (فضلاً راجع القسم (٣-٨) «نموذج عمل الشركة» في هذه النشرة).

لا يوجد للشركة أي منتجات أو نشاطات جديدة مهمة حتى تاريخ هذه النشرة.

ويتمثل نشاط الشركة التابعة (شركة بوابة الأفق للتشغيل والصيانة) كما في سجلها التجاري في أنشطة خدمات التنظيف للمباني الحكومية وإدارة عمليات الصيانة والتشغيل في المباني والمرافق التابعة لها وأنشطة خدمات صيانة المباني. (للاطلاع على معلومات الشركة التابعة فضلاً راجع القسم الفرعي (٣-١٠) في هذه النشرة).

رسالة المصدر واستراتيجيته العامة

أ. رؤية الشركة

تضمن شركة الأفق التعليمية بيئة تعليمية تشجع الطلاب على اكتساب تعليم ممتاز مهتمين بالكيف وليس بالكم أخذين بعين الاعتبار أهمية ثقافتهم العربية وانسجامهم في المجتمع العالمي.

ب. رسالة الشركة

التأكيد على سمو العملية التعليمية والتربوية، والتأكيد على تلازم العمليتين التربوية والتعليمية، والالتزام بنظم ولوائح ومناهج وزارة التعليم، والتحسين المستمر للخدمات التربوية والتعليمية بما يتفق مع متطلبات الطلاب وأولياء الأمور ويحقق توقعاتهم، التواصل المستمر مع أولياء أمور الطلاب، واختيار نخبة متميزة من المعلمين ذوي الكفاءة العالية مع الاستمرار في تدريبهم تدريباً فعالاً ليتمكنوا من أداء وظائفهم على أكمل وجه وتحديث وتوفير المرافق التربوية المساعدة ومصادر التعلم المتنوعة والتقنيات الحديثة.

ج. استراتيجية الشركة العامة

تضمن شركة الأفق التعليمية بيئة تعليمية تشجع الطلاب على اكتساب تعليم ممتاز عن طريق قيام منسوبي المدارس باستخدام كافة الوسائل لتحقيق المعتقدات التالية:

- تقديم خدمة ذات جودة عالية تخدم الفرد والمجتمع.
- تقديم القيم المثلى والمهارات العالية لطلابنا ليصبحوا طلاب عالميون.
- إنشاء مجتمع ذو ثقافات متنوعة منسجمة مع بعضها البعض.

نواحي القوة والميزات التنافسية للشركة

- تقدم خدمة ذات جودة عالية تخدم الفرد والمجتمع
- تقديم القيم المثلى والمهارات العالية لطلابنا ليصبحوا طلاب عالميون
- إنشاء مجتمع ذو ثقافات متنوعة منسجمة مع بعضها البعض
- حصلت على شهادة الاعتماد الأكاديمي (Cognia) المعروف سابقا باسم (AdvancedEd)
- حصلت على شهادة الاعتماد الأكاديمي (AIAA)
- حصلت على شهادة IGCSC
- حصلت على موافقة كاعتمادها لأداء اختبارات SAT
- حصلت على موافقة كاعتمادها لأداء اختبارات AP

ملخص المعلومات المالية

إن ملخص المعلومات المالية الوارد أدناه مبني على القوائم المالية المراجعة الموحدة للشركة للسنة المالية المنتهية في ٣٠ يونيو ٢٠٢٣ (التي تتضمن أرقام المقارنة للسنة المالية المنتهية في ٣٠ يونيو ٢٠٢٢م) والإيضاحات المرفقة بهم.

السنة المالية المنتهية في ٣٠ يونيو ٢٠٢٣ (مراجعة)	السنة المالية المنتهية في ٣٠ يونيو ٢٠٢٢ (مراجعة)	قائمة الربح والخسارة والدخل الشامل الآخر (بالريال السعودي)
٣٦,٧٥٨,٦٩١	٣٢,٣٢٠,٢٨٩	الإيرادات، بالصافي
(٢٣,٢٤٠,٦٤٠)	(٢٠,٧٧٦,١٠٤)	تكلفة الإيرادات
١٣,٥١٨,٠٥١	١١,٥٤٤,٢٨٥	مجمل الربح
٨,٤٦٧,٧٣٣	٧,٢٢٧,٠١٤	صافي الربح من العمليات الرئيسية
٩,٢٠٦,٧٧٣	٧,٥٨٤,٥٥١	صافي ربح السنة قبل الزكاة
٨,٩٣٥,٥١١	٧,١٤٤,٠٢٩	صافي ربح السنة
٨,٨٩٢,١٤٤	٧,١٠٠,٩٧٢	إجمالي الدخل الشامل للسنة

المصدر: القوائم المالية المراجعة الموحدة للشركة للسنة المالية المنتهية في ٣٠ يونيو ٢٠٢٣م.

السنة المالية المنتهية في ٣٠ يونيو ٢٠٢٣ (مراجعة)	السنة المالية المنتهية في ٣٠ يونيو ٢٠٢٢ (مراجعة)	قائمة المركز المالي (بالريال السعودي)
٨,٧٠٩,٥٤٩	١٢,٧٧٠,٩٩١	إجمالي الموجودات المتداولة
٤٣,٦٥٥,٦٩٩	٤١,٣٧٣,٥٣٥	إجمالي الموجودات غير المتداولة
٥٢,٣٦٥,٢٤٨	٥٤,١٤٤,٥٢٦	إجمالي الموجودات
٤,٣٣٥,٧٧٠	٥,١٧٥,٣٥٤	إجمالي المطلوبات المتداولة
٤,٥١٨,١٠٥	٥,٣٤٩,٩٤٣	إجمالي المطلوبات غير المتداولة
٨,٨٥٣,٨٧٥	١٠,٥٢٥,٢٩٧	إجمالي المطلوبات
٤٣,٥١١,٣٧٣	٤٣,٦١٩,٢٢٩	إجمالي حقوق الملكية
٥٢,٣٦٥,٢٤٨	٥٤,١٤٤,٥٢٦	إجمالي المطلوبات وحقوق الملكية

المصدر: القوائم المالية المراجعة الموحدة للشركة للسنة المالية المنتهية في ٣٠ يونيو ٢٠٢٣م.

السنة المالية المنتهية في ٣٠ يونيو ٢٠٢٣ (مراجعة)	السنة المالية المنتهية في ٣٠ يونيو ٢٠٢٢ (مراجعة)	قائمة التدفقات النقدية (بالريال السعودي)
١٤,٢٥٣,١٨٠	٧,٩٣٧,٢٦٢	صافي النقد المتوفر من الأنشطة التشغيلية
(٤,٥٨٦,٣٠٧)	(١٨٨,٨٣٢)	صافي النقد المستخدم في الأنشطة الاستثمارية
(١٠,٩٢٠,١٤٨)	(٨,٢٢٠,١٤٨)	صافي النقد المستخدم في الأنشطة التمويلية

المصدر: القوائم المالية المراجعة الموحدة للشركة للسنة المالية المنتهية في ٣٠ يونيو ٢٠٢٣.

السنة المالية المنتهية في ٣٠ يونيو ٢٠٢٣ (مراجعة)	السنة المالية المنتهية في ٣٠ يونيو ٢٠٢٢ (مراجعة)	وحدة المؤشر	مؤشرات الأداء الرئيسية
٪١٣,٧٣	لا ينطبق	٪	معدل النمو في الإيرادات
٪٢١,٣٩	لا ينطبق	٪	معدل النمو في صافي ربح السنة/الفترة
٪٣٦,٧٨	٪٣٥,٧٢	٪	هامش مجمل الربح
٪٢٤,٣١	٪٢٢,١٠	٪	هامش صافي ربح السنة/الفترة
٢,٠١	٢,٤٧	مرة	نسبة التداول
٥,٩١	٥,١٤	مرة	إجمالي الموجودات / إجمالي المطلوبات
٪٧٠,٢٠	٪٥٩,٦٩	٪	الإيرادات / إجمالي الموجودات
٪١٧,٥٨	٪١٤,٠١	٪	العائد على إجمالي الموجودات
٪٢١,١٦	٪١٧,٣٩	٪	العائد على إجمالي حقوق الملكية
٪٢,١٢	٪٥,٦٠	٪	نسبة الدين / إجمالي الموجودات
٪٢,٥٥	٪٦,٩٥	٪	نسبة الدين / إجمالي حقوق الملكية

المصدر: معلومات الإدارة

ملخص عوامل المخاطرة

يتعين على كل من يرغب في الاستثمار في الطرح دراسة كافة المعلومات التي تحتويها هذه النشرة بعناية بما فيها عوامل المخاطرة المبينة أدناه قبل اتخاذ قرار الاستثمار، علماً بأن المخاطر الموضحة أدناه قد لا تشمل جميع المخاطر التي يمكن أن تواجهها الشركة، بل إنه من الممكن وجود عوامل إضافية ليست معلومة للشركة في تاريخ هذه النشرة والتي من شأنها التأثير على عملياتها .

١- المخاطر المتعلقة بالمصدر أو نشاط الشركة وعملياتها

- المخاطر المتعلقة بتركز إيرادات الشركة في مجمع الورود التعليمي
- المخاطر المرتبطة بعدم الالتزام بأنظمة وتعليمات وزارة التعليم
- مخاطر تعثر أولياء الأمور ومماطلتهم وعدم قدرتهم على سداد الرسوم المستحقة
- مخاطر تأثير سمعة الشركة وجودة الخدمات المقدمة
- المخاطر المتعلقة بتركز إيرادات الشركة على المرحلة الابتدائية
- المخاطر المتعلقة بإلغاء ترخيص وزارة التعليم
- المخاطر المتعلقة بالدعاوى القضائية
- مخاطر عدم التزام الشركة بعدد الحصص المطلوب للمعلمين
- مخاطر ارتفاع نسبة التوطين للوظائف التعليمية
- مخاطر تناقص أعداد الطلبة غير السعوديين
- المخاطر المتعلقة بانخفاض رسوم الدراسة
- المخاطر المتعلقة بعدم قدرة مدارس الشركة على الحفاظ على طلابها الحاليين وجذب طلاب جدد
- المخاطر المتعلقة بتقادم مباني المدرسة والمحافظة على الصيانة
- مخاطر موسمية الأعمال
- المخاطر المتعلقة بعدم القدرة على تنفيذ الخطة الاستراتيجية للشركة
- المخاطر المتعلقة بعدم استخراج أو عدم تجديد التراخيص والتصاريح والشهادات
- المخاطر المتعلقة بالائتمان
- المخاطر المتعلقة بالاعتماد على الموظفين الرئيسيين والإدارة التنفيذية
- المخاطر المتعلقة بأخطاء الموظفين أو سوء سلوكهم
- المخاطر المتعلقة بالتغيرات في المعايير المحاسبية والمعايير الجديدة
- المخاطر المتعلقة بتوفر التمويل مستقبلاً
- المخاطر المتعلقة باتفاقيات التمويل
- المخاطر المتعلقة بالضمانات الشخصية
- المخاطر المتعلقة بكفاية التغطية التأمينية
- المخاطر المتعلقة بمتطلبات العودة
- المخاطر المتعلقة بوقوع الكوارث الطبيعية
- المخاطر المتعلقة بعدم الالتزام بمعايير الجودة والمواصفات المطلوبة من قبل العملاء
- المخاطر المتعلقة بالمعاملات مع الأطراف ذوي الأطراف ذوي العلاقة
- المخاطر المتعلقة باستحقاقات الزكاة الشرعية المحتملة والمطالبات الإضافية
- المخاطر المتعلقة بإدارة رأس المال العامل
- المخاطر المتعلقة بعدم وجود الخبرة في إدارة الشركات المساهمة المدرجة
- المخاطر المتعلقة بعدم الالتزام بنظام السوق المالية ولوائحه التنفيذية

- المخاطر المتعلقة بأنظمة التشغيل وتقنية المعلومات
- المخاطر المتعلقة بالاعتماد على الموظفين غير السعوديين
- المخاطر المتعلقة بتفشي الأمراض المعدية أو غيرها مما يهدد الصحة العامة بما في ذلك الانتشار العالمي المستمر لجائحة فيروس كورونا (كوفيد - ١٩)
- المخاطر المتعلقة بعدم قدرة الشركة على توفير القوى العاملة لتلبية احتياج الشركة للتوسع مستقبلاً
- المخاطر المتعلقة بعدم تسجيل العلامات التجارية وحقوق الملكية
- المخاطر المتعلقة باعتماد الشركة على شركتها التابعة
- المخاطر المتعلقة بتطوير المجمعات التعليمية للشركة
- المخاطر المتعلقة بتركز موردي الشركة

٢- المخاطر المتعلقة بالسوق والقطاع الذي تعمل فيه الشركة

- المخاطر المتعلقة بالأداء الاقتصادي للمملكة
- مخاطر انخفاض الطلب على التعليم الخاص
- المخاطر المتعلقة بالبيئة المنافسة
- المخاطر المتعلقة بعدم الاستقرار السياسي والاقتصادي في منطقة الشرق الأوسط
- المخاطر المتعلقة بنظام الشركات
- المخاطر المتعلقة بتطبيق لائحة حوكمة الشركات
- المخاطر المتعلقة بعدم التقيد بالأنظمة والقوانين الحالية و/أو صدور أنظمة وقوانين جديدة
- المخاطر المتعلقة بضريبة القيمة المضافة
- المخاطر المتعلقة بمنتجات الطاقة والكهرباء والمياه
- المخاطر المتعلقة بتغيير آلية احتساب الزكاة وضريبة الدخل
- المخاطر المتعلقة بإنفاق المستهلك بسبب سوء الأوضاع الاقتصادية
- المخاطر المتعلقة بتقلب أسعار الفائدة
- المخاطر المتعلقة بفرض رسوم أو ضرائب جديدة

٣- المخاطر المتعلقة بالأسهم المطروحة

- المخاطر المتعلقة بالتذبذبات المحتملة في سعر السهم
- المخاطر المتعلقة بالبيانات المستقبلية
- المخاطر المتعلقة باحتمال إصدار أسهم جديدة
- المخاطر المتعلقة بتوزيع أرباح لحاملي الأسهم
- المخاطر المتعلقة بالسيطرة الفعلية من قبل المساهمين الحاليين بعد الطرح
- المخاطر المتعلقة بعدم وجود سوق سابقة لأسهم الشركة
- المخاطر المتعلقة ببيع عدد كبير من الأسهم في السوق بعد الطرح والإدراج
- المخاطر المتعلقة بأسهم الجمهور بعد الإدراج وتأثيره المحتمل على سيولة السهم
- المخاطر المتعلقة بعدم تمكن الشركة من استيفاء متطلبات الانتقال للسوق الرئيسية الحالية أو أي متطلبات تنظيمية مستقبلية
- المخاطر المتعلقة برغبة الشركة في الاستمرار في السوق الموازية
- المخاطر المتعلقة بسيولة أسهم الطرح
- المخاطر المتعلقة باقتصار التداول على المستثمرين المؤهلين

جدول المحتويات

١- التعريفات والمصطلحات

١

٢- عوامل المخاطرة

٦

٦	١-٢	المخاطر المتعلقة بالْقَصْدَر أو نشاط الشركة وعملياتها
٦	١-١-٢	المخاطر المتعلقة بتركز إيرادات الشركة في مجمع الورد التعليمي
٦	٢-١-٢	المخاطر المرتبطة بعدم الالتزام بأنظمة وتعليمات وزارة التعليم
٦	٣-١-٢	مخاطر تعثر أولياء الأمور ومماطلتهم وعدم قدرتهم على سداد الرسوم المستحقة
٧	٤-١-٢	مخاطر تآثر سمعة الشركة وجودة الخدمات المقدمة
٧	٥-١-٢	المخاطر المتعلقة بتركز إيرادات الشركة على المرحلة الابتدائية
٧	٦-١-٢	المخاطر المتعلقة بإلغاء ترخيص وزارة التعليم
٧	٧-١-٢	المخاطر المتعلقة بالدعاوى القضائية
٧	٨-١-٢	مخاطر عدم التزام الشركة بعدد الحصص المطلوب للمعلمين
٨	٩-١-٢	مخاطر ارتفاع نسبة التوطين للوظائف التعليمية
٨	١٠-١-٢	مخاطر تناقص أعداد الطلبة غير السعوديين
٨	١١-١-٢	المخاطر المتعلقة بانخفاض رسوم الدراسة
٨	١٢-١-٢	المخاطر المتعلقة بعدم قدرة مدارس الشركة على الحفاظ على طلابها الحاليين وجذب طلاب جدد
٩	١٣-١-٢	المخاطر المتعلقة بتقادم مباني المدرسة والمحافظة على الصيانة
٩	١٤-١-٢	مخاطر موسمية الأعمال
٩	١٥-١-٢	المخاطر المتعلقة بعدم القدرة على تنفيذ الخطة الاستراتيجية للشركة
٩	١٦-١-٢	المخاطر المتعلقة بعدم استخراج أو عدم تجديد التراخيص والتصاريح والشهادات
٩	١٧-١-٢	المخاطر المتعلقة بالائتمان
١٠	١٨-١-٢	المخاطر المتعلقة بالاعتماد على الموظفين الرئيسيين والإدارة التنفيذية
١٠	١٩-١-٢	المخاطر المتعلقة بأخطاء الموظفين أو سوء سلوكهم
١١	٢٠-١-٢	المخاطر المتعلقة بالتغيرات في المعايير المحاسبية والمعايير الجديدة
١١	٢١-١-٢	المخاطر المتعلقة بتوفر التمويل مستقبلاً
١٣	٢٢-١-٢	المخاطر المتعلقة باتفاقيات التمويل
١٣	٢٣-١-٢	المخاطر المتعلقة باعتماد الشركة على الضمانات الشخصية
١٣	٢٤-١-٢	المخاطر المتعلقة بكفاية التغطية التأمينية
١٣	٢٥-١-٢	المخاطر المتعلقة بمتطلبات السعودية
١٣	٢٦-١-٢	المخاطر المتعلقة بوقوع الكوارث الطبيعية
١٣	٢٧-١-٢	المخاطر المتعلقة بعدم الالتزام بمعايير الجودة والمواصفات المطلوبة من قبل العملاء
١٣	٢٨-١-٢	المخاطر المتعلقة بالمعاملات مع الأطراف ذوي العلاقة
١٥	٢٩-١-٢	المخاطر المتعلقة باستحقاقات الزكاة الشرعية المحتملة والمطالبات الإضافية
١٥	٣٠-١-٢	المخاطر المتعلقة بإدارة رأس المال العامل
١٥	٣١-١-٢	المخاطر المتعلقة بعدم وجود الخبرة في إدارة الشركات المساهمة المدرجة
١٥	٣٢-١-٢	المخاطر المتعلقة بعدم الالتزام بنظام السوق المالية ولوائح التنفيذ
١٦	٣٣-١-٢	المخاطر المتعلقة بأنظمة التشغيل وتقنية المعلومات

١٦	المخاطر المتعلقة بالاعتماد على الموظفين غير السعوديين	٣٤-١-٢
١٧	المخاطر المتعلقة بتفشي الأمراض المعدية أو غيرها مما يهدد الصحة العامة بما في ذلك الانتشار العالمي المستمر لجائحة فيروس كورونا (كوفيد - ١٩)	٣٥-١-٢
١٧	المخاطر المتعلقة بعدم قدرة الشركة على توفير القوى العاملة لتلبية احتياج الشركة للتوسع مستقبلاً	٣٦-١-٢
١٧	المخاطر المتعلقة بعدم تسجيل العلامات التجارية وحقوق الملكية	٣٧-١-٢
١٧	المخاطر المتعلقة باعتماد الشركة على شركتها التابعة	٣٨-١-٢
١٧	المخاطر المتعلقة بتطوير المجمعات التعليمية للشركة	٣٩-١-٢
١٨	المخاطر المتعلقة بتركز موردي الشركة	٤٠-١-٢

٢-٢ المخاطر المتعلقة بالسوق والقطاع الذي تعمل فيه الشركة

١٨	المخاطر المتعلقة بالأداء الاقتصادي للمملكة	١-٢-٢
١٨	مخاطر انخفاض الطلب على التعليم الخاص	٢-٢-٢
١٨	المخاطر المتعلقة بالبيئة المنافسة	٣-٢-٢
١٩	المخاطر المتعلقة بعدم الاستقرار السياسي والاقتصادي في منطقة الشرق الأوسط	٤-٢-٢
١٩	المخاطر المتعلقة بنظام الشركات	٥-٢-٢
١٩	المخاطر المتعلقة بتطبيق لائحة حوكمة الشركات	٦-٢-٢
١٩	المخاطر المتعلقة بعدم التقيد بالأنظمة الحالية و/أو صدور أنظمة وقوانين جديدة	٧-٢-٢
٢٠	المخاطر المتعلقة بضرية القيمة المضافة	٨-٢-٢
٢٠	المخاطر المتعلقة بمنتجات الطاقة والكهرباء والمياه	٩-٢-٢
٢٠	المخاطر المتعلقة بتغيير آلية احتساب الزكاة وضرية الدخل	١٠-٢-٢
٢٠	المخاطر المتعلقة بإنفاق المستهلك بسبب سوء الأوضاع الاقتصادية	١١-٢-٢
٢٠	المخاطر المتعلقة بتقلب أسعار الفائدة	١٢-٢-٢
٢١	المخاطر المتعلقة بفرض رسوم أو ضرائب جديدة	١٣-٢-٢

٣-٢ المخاطر المتعلقة بالأسهم المطروحة

٢١	المخاطر المتعلقة بالتذبذبات المحتملة في سعر السهم	١-٣-٢
٢١	المخاطر المتعلقة بالبيانات المستقبلية	٢-٣-٢
٢١	المخاطر المتعلقة باحتمال إصدار أسهم جديدة	٣-٣-٢
٢١	المخاطر المتعلقة بتوزيع أرباح لحاملي الأسهم	٤-٣-٢
٢١	المخاطر المتعلقة بالسيطرة الفعلية من قبل المساهمين الحاليين بعد الطرح	٥-٣-٢
٢٢	المخاطر المتعلقة بعدم وجود سوق سابقة للأسهم الشركة	٦-٣-٢
٢٢	المخاطر المتعلقة ببيع عدد كبير من الأسهم في السوق بعد الطرح والإدراج	٧-٣-٢
٢٢	المخاطر المتعلقة بأسهم الجمهور بعد الإدراج وتأثيره المحتمل على سيولة السهم	٨-٣-٢
٢٢	المخاطر المتعلقة بعدم تمكن الشركة من استيفاء متطلبات الانتقال للسوق الرئيسية الحالية أو أي متطلبات تنظيمية مستقبلية	٩-٣-٢
٢٢	المخاطر المتعلقة برغبة الشركة في الاستمرار في السوق الموازية	١٠-٣-٢
٢٢	المخاطر المتعلقة بسيولة أسهم الطرح	١١-٣-٢
٢٣	المخاطر المتعلقة باقتصر التداول على المستثمرين المؤهلين	١٢-٣-٢

٢٥	١-٣	نبذة عن الشركة
٢٥	٢-٣	تاريخ الشركة وأهم التطورات في هيكل رأس مالها
٢٦	٣-٣	رؤية الشركة
٢٦	٤-٣	رسالة الشركة
٢٦	٥-٣	استراتيجية الشركة العامة
٢٦	٦-٣	نواحي القوة والميزات التنافسية للشركة
٢٧	٧-٣	الطبيعة العامة لأعمال الشركة
٢٨	٨-٣	نموذج عمل الشركة
٢٨	١-٨-٣	تفاصيل الإيرادات
٢٩	٢-٨-٣	تفاصيل الإيرادات وفقاً للمراحل التعليمية
٢٩	٣-٨-٣	مجموع العلياء التعليمي
٢٩	٤-٨-٣	مجموع الورد التعليمي
٣٠	٥-٨-٣	عدد الطلاب والطالبات المسجلين حسب المراحل التعليمية لمجموع الورد التعليمي
٣١	٦-٨-٣	كبار العملاء
٣١	٧-٨-٣	كبار الموردين
٣٢	٩-٣	السجلات التجارية للشركة وفروعها
٣٢	١٠-٣	الشركة التابعة
٣٢	١١-٣	العلامات التجارية وحقوق الملكية
٣٣	١٢-٣	ترخيص وزارة التعليم
٣٣	١٣-٣	قائمة العقارات التي تمتلكها الشركة
٣٣	١٤-٣	الموظفون والسعودة
٣٤	١-١٤-٣	قيمة رسوم الموظفين غير السعوديين

٣٦	١-٤	هيكل ملكية الشركة قبل وبعد الطرح
٣٧	٢-٤	الهيكل التنظيمي
٣٨	٣-٤	مجلس الإدارة
٣٨	١-٣-٤	أعضاء مجلس الإدارة وأمين سر المجلس
٣٩	٢-٣-٤	مسؤوليات مجلس الإدارة

٤٥	الإدارة التنفيذية	٤-٤
٤٨	لجان الشركة	٥-٤
٤٨	لجنة المراجعة	١-٥-٤
٥٠	لجنة الترشيحات والمكافآت	٢-٥-٤

٥- سياسة توزيع الأرباح

٦- استخدام متحصلات الطرح

٥٥	متحصلات الطرح	١-٦
٥٥	صافي متحصلات الطرح	٢-٦
٥٥	استخدام صافي متحصلات الطرح	٣-٦

٧- الإقرارات

٨- مصاريف الطرح

٩- المعلومات المتعلقة بالأسهم وأحكام الطرح وشروطه

٦٣	الاكتتاب	١-٩
٦٤	طريقة التقدم بطلب الاكتتاب	٢-٩
٦٤	فترة الطرح وشروطه	٣-٩
٦٦	الإشعار بالتخصيص ورد الفائض	٤-٩
٦٦	الأوقات والظروف التي يجوز فيها تعليق الطرح	٥-٩
٦٨	الإلغاء الاختياري للإدراج	١-٥-٩
٦٨	تعليق التداول المؤقت بطلب من المُصدر	٢-٥-٩
٦٨	إعادة تسجيل وقبول إدراج أوراق مالية سبق إلغائها إدراجها	٣-٥-٩
٦٩	القرارات والموافقات التي ستدرج الأسهم بموجبها	٦-٩
٦٩	إفادة عن أي ترتيبات قائمة لمنع التصرف في أسهم معينة:	٧-٩

١٠- التغيير في سعر السهم نتيجة لزيادة رأس المال

٧١	١-١٠	معلومات عن التغيير المتوقع في سعر السهم
٧١	٢-١٠	تأثير التغيير المتوقع في سعر السهم على حملة الأسهم

١١- التعهدات الخاصة بالاكتمال

٧٣	١-١١	إقرارات المكتتبين
٧٣	٢-١١	سجل الأسهم وترتيبات التعامل
٧٣	٣-١١	تعهدات الشركة بعد الإدراج
٧٣	٤-١١	شركة تداول السعودية (تداول السعودية)
٧٤	٥-١١	تداول الأسهم في السوق الموازية

١٢- إجراءات عدم اكتمال الطرح

١٣- المستندات المتاحة للمعاينة

١٤- تقرير المحاسب القانوني

٨٠	١-١٤	القوائم المالية المراجعة الموحدة للسنة المالية المنتهية في ٣٠ يونيو ٢٠٢٣م
----	------	---

فهرس الجداول

١٠	الجدول رقم (١): جدول أعمار الذمم المدينة للأعوام المنتهية في ٣٠ يونيو ٢٠٢٢م و٢٠٢٣م
١١	الجدول رقم (٢): المعايير الصادرة التي لم يتم تطبيقها بعد للفترات السنوية التي تبدأ في أو بعد ١ يناير ٢٠٢٤م
١٤	الجدول رقم (٣): المعاملات مع الأطراف ذات العلاقة
٢٨	الجدول رقم (٤): تفاصيل إيرادات الشركة بالصافي
٢٨	الجدول رقم (٥): تفاصيل إيرادات الشركة بالصافي
٢٩	الجدول رقم (٦): تفاصيل إيرادات الشركة وفقا للمراحل التعليمية
٣٠	الجدول رقم (٧): مرافق مدراس الأفق التعليمية لمجمع الورد التعليمي
٣٠	الجدول رقم (٨): عدد الطلاب والطالبات المسجلين حسب المراحل التعليمية لمجمع الورد التعليمي
٣١	الجدول رقم (٩): قائمة أكبر خمسة موردين للشركة
٣٢	الجدول رقم (١٠): السجلات التجارية للشركة
٣٢	الجدول رقم (١١): بيانات شركة بوابة الأفق للتشغيل والصيانة
٣٣	الجدول رقم (١٢): تفاصيل ترخيص وزارة التعليم
٣٣	الجدول رقم (١٣): قائمة العقارات التي تمتلكها الشركة
٣٣	الجدول رقم (١٤): أعداد العاملين بالشركة
٣٤	الجدول رقم (١٥): توزيع الموظفين على الإدارات
٣٦	الجدول رقم (١٦): هيكل ملكية الشركة قبل وبعد الطرح
٣٨	الجدول رقم (١٧): أعضاء مجلس الإدارة وأمين سر المجلس
٤٢	الجدول رقم (١٨): السيرة الذاتية لجواهر ابراهيم عبدالله الحرقان
٤٣	الجدول رقم (١٩): السيرة الذاتية لأحمد عبدالله عبدالرحمن الكنهل
٤٤	الجدول رقم (٢٠): السيرة الذاتية لبدر علي صالح التركي
٤٤	الجدول رقم (٢١): السيرة الذاتية لنايف عبدالعزيز عبدالله العبيد
٤٤	الجدول رقم (٢٢): السيرة الذاتية لمحمد حسين جويعد الدامر
٤٥	الجدول رقم (٢٣): السيرة الذاتية لخالد حمد حسن السعدون
٤٥	الجدول رقم (٢٤): السيرة الذاتية لوجدان سعد محمد الحيد
٤٥	الجدول رقم (٢٥): أعضاء الإدارة التنفيذية
٤٦	الجدول رقم (٢٦): السيرة الذاتية لأحمد محمود حسين أبو سمرة

٤٦	الجدول رقم (٢٧): السيرة الذاتية لمحمد علي احمد امين
٤٦	الجدول رقم (٢٨): السيرة الذاتية لعبدالعزیز عبدالرحمن عبدالعزیز الغریب
٤٧	الجدول رقم (٢٩): السيرة الذاتية لأحمد مراد عبدالحمید زیاده
٤٧	الجدول رقم (٣٠): السيرة الذاتية لمحمد الصديق السعيد الهوارى
٤٧	الجدول رقم (٣١): السيرة الذاتية لشهد خالد حمد الجمیل
٤٩	الجدول رقم (٣٢): أعضاء لجنة المراجعة
٤٩	الجدول رقم (٣٣): السيرة الذاتية لعبدالله عبدالعزیز غانم الغانم
٥٠	الجدول رقم (٣٤): السيرة الذاتية لمحمد حسین جویعد الدامر
٥٠	الجدول رقم (٣٥): السيرة الذاتية لعبدالله محمد عبدالله الكنهل
٥١	الجدول رقم (٣٦): أعضاء لجنة الترشيحات والمكافآت
٥١	الجدول رقم (٣٧): السيرة الذاتية لبدر علي صالح التركي
٥١	الجدول رقم (٣٨): السيرة الذاتية لنايف عبدالعزیز عبدالله العبيد
٥١	الجدول رقم (٣٩): السيرة الذاتية لخالد حمد سعد السعدون
٥٣	الجدول رقم (٤٠): توزيع الأرباح
٥٥	الجدول رقم (٤١): ملخص خطة التوسعة الحالية
٥٦	الجدول رقم (٤٢): قائمة مشاريع الخطة التوسعية المستقبلية:
٦٤	الجدول رقم (٤٣): قائمة المستندات المطلوبة للاكتتاب في الأسهم المطروحة

فهرس الأشكال

٣٦	الشكل رقم (١): هيكل ملكية الشركة قبل الطرح
٣٧	الشكل رقم (٢): الهيكل التنظيمي للشركة



01

التعريفات والمصطلحات

يبين الجدول التالي قائمة بالتعريفات والاختصارات للعبارة المستخدمة في نشرة الإصدار هذا:

المصطلح أو الاختصار المعرف	التعريف
الشركة أو المُصدر	شركة الأفق التعليمية.
المجلس أو مجلس الإدارة	مجلس إدارة الشركة.
الإدارة أو الإدارة العليا	إدارة الشركة.
النظام الأساسي	النظام الأساسي للشركة.
الجمعية العامة	الجمعية العامة للمساهمين في الشركة.
الجمعية العامة العادية	الجمعية العامة العادية للمساهمين في الشركة.
الجمعية العامة غير العادية	الجمعية العامة غير العادية للمساهمين في الشركة.
الحكومة	حكومة المملكة العربية السعودية.
وزارة التجارة	وزارة التجارة (وزارة التجارة والاستثمار سابقاً) بالمملكة العربية السعودية.
وزارة الموارد البشرية والتنمية الاجتماعية	وزارة الموارد البشرية والتنمية الاجتماعية (وزارة العمل والتنمية الاجتماعية سابقاً) بالمملكة العربية السعودية.
وزارة التعليم	وزارة التعليم بالمملكة العربية السعودية
هيئة الزكاة والضريبة والجمارك	هيئة الزكاة والضريبة والجمارك (الهيئة العامة للزكاة والدخل سابقاً)، وهي إحدى الجهات الحكومية التي ترتبط تنظيمياً بوزير المالية، وهي الهيئة المعنية بالقيام بأعمال جباية الزكاة، وتحصيل الضرائب والجمارك.
الهيئة العامة للمنافسة	هي الهيئة العامة للمنافسة بالمملكة العربية السعودية التي تمّ إنشاؤها بموجب نظام المنافسة الصادر بالمرسوم الملكي رقم (م/٢٥) وتاريخ ١٤٢٥/٠٥/٠٤هـ.
نظام الشركات	نظام الشركات في المملكة العربية السعودية، الصادر بموجب المرسوم الملكي رقم (م/٣) بتاريخ ١٤٣٧/٠١/٢٨هـ (الموافق ٢٠١٥/١١/١٠م) والمعدل بالمرسوم الملكي رقم (م/١٣٢) بتاريخ ١٤٤٣/١٢/٠١هـ (الموافق ٢٠٢٢/٠٦/٣٠م) والذي دخل حيز التنفيذ في تاريخ ١٤٤٤/٠٦/٢٦هـ (الموافق ٢٠٢٣/٠١/١٩م) والتعديلات التي تطرأ عليه.
لائحة حوكمة الشركات	لائحة حوكمة الشركات الصادرة عن مجلس الهيئة بموجب القرار رقم ٨-١٦-٢٠١٧ بتاريخ ١٤٣٨/٠٥/١٦هـ (الموافق ٢٠١٧/٠٢/١٣م)، والمعدلة بقرار مجلس هيئة السوق المالية رقم (٨-٥-٢٠٢٣) وتاريخ ١٤٤٤/٠٦/٢٥هـ (الموافق ٢٠٢٣/٠١/١٨م) والتعديلات التي تطرأ عليها.
نظام العمل	نظام العمل السعودي الصادر بالمرسوم الملكي رقم م/٥١ وتاريخ ١٤٢٦/٠٨/٢٣هـ (الموافق ٢٠٠٥/٠٩/٢٧م) وتعديلاته.
نظام السوق المالية	نظام السوق المالية الصادر بالمرسوم الملكي رقم م/٣٠ وتاريخ ١٤٢٤/٠٦/٠٢هـ (الموافق ٢٠٠٣/٠٧/٣١م). وما يطرأ عليه من تعديلات.
قواعد طرح الأوراق المالية والالتزامات المستمرة	قواعد طرح الأوراق المالية والالتزامات المستمرة الصادرة عن مجلس هيئة السوق المالية بموجب القرار رقم ١٢٣-٢-٢٠١٧ وتاريخ ١٤٣٩/٤/٩هـ (الموافق ٢٠١٧/١٢/٢٧م) بناءً على نظام السوق المالية الصادر بالمرسوم الملكي رقم م/٣٠ وتاريخ ١٤٢٤/٦/٢هـ، والمعدلة بقرار مجلس الهيئة رقم (٨-٥-٢٠٢٣) وتاريخ ١٤٤٤/٠٦/٢٥هـ (الموافق ٢٠٢٣/٠١/١٨م)، وأي تعديلات يطرأ عليها.
قواعد الإدراج	قواعد الإدراج الصادرة عن شركة تداول السعودية (تداول السعودية) والموافق عليها بقرار مجلس هيئة السوق المالية رقم ٣-١٢٣-٢٠١٧ وتاريخ ٢٠١٧/٠٣/٠٩هـ (الموافق ٢٠١٧/١٢/٢٧م)، والمعدلة بموجب قراره رقم (١-١٠٨-٢٠٢٢) بتاريخ ١٤٤٤/٠٣/٢٣هـ (الموافق ٢٠٢٢/١٠/١٩م)، وأي تعديلات يطرأ عليها.
هيئة السوق المالية أو الهيئة	هيئة السوق المالية في المملكة العربية السعودية.
شركة تداول السعودية	شركة تداول السعودية (شركة السوق المالية السعودية سابقاً)، المؤسسة وفقاً لقرار مجلس الوزراء بتاريخ ١٤٢٨/٠٢/٢٩هـ (الموافق ٢٠٠٧/٠٣/١٩م)، وذلك تنفيذاً لنظام السوق المالية، وهي شركة مساهمة مغلقة سعودية، والجهة الوحيدة المصرح لها بالعمل كسوق للأوراق المالية في المملكة العربية السعودية، حيث تقوم بإدراج الأوراق المالية وتداولها.
السوق المالية السعودية، أو السوق المالية أو سوق الأسهم أو السوق	شركة تداول السعودية «سوق الأوراق المالية السعودية» هي شركة تابعة لمجموعة تداول السعودية.
نظام تداول أو التداول	النظام الآلي لتداول الأسهم السعودية.
السوق الموازية	السوق التي تُتداول فيها الأسهم التي تم تسجيلها وقبول إدراجها بموجب «قواعد طرح الأوراق المالية والالتزامات المستمرة» و«قواعد الإدراج».

المصطلح أو الاختصار المعرف	التعريف
نشرة الإصدار أو النشرة	نشرة الإصدار هذه، وهي الوثيقة المطلوبة لتسجيل الأسهم لدى الهيئة لغرض الإدراج في السوق الموازية، وذلك بموجب قواعد طرح الأوراق المالية والالتزامات المستمرة.
تسجيل الأسهم	تقديم طلب للهيئة لتسجيل أسهم الشركة لغرض طرح أسهم الشركة ومن ثم الإدراج في السوق الموازية.
الطرح	الطرح الأولي لخمسمائة ألف (٥٠٠,٠٠٠) سهم عادي تمثل نسبة (٢٥٪) من إجمالي رأس مال الشركة قبل الطرح، وتمثل نسبة (٢٠٪) من رأس مال الشركة بعد الطرح وزيادة رأس المال.
فترة الطرح	الفترة التي تبدأ من يوم الأحد ١١/١١/٢٠٢٤هـ (الموافق ١٢/٠٥/٢٠٢٤م) إلى يوم الاثنين ١٢/١١/٢٠٢٤هـ (الموافق ٢٠/٠٥/٢٠٢٤م).
تاريخ الإقفال	هو تاريخ نهاية فترة الطرح في يوم الاثنين ١٢/١١/٢٠٢٤هـ (الموافق ٢٠/٠٥/٢٠٢٤م).
سعر الطرح	●● (٢٠) ريال سعودي لكل سهم.
أسهم المساهمين قبل الطرح	١٠٠٪ من مجموع أسهم رأس مال الشركة والتي تبلغ مليوني (٢,٠٠٠,٠٠٠) سهم عادي متساوية القيمة.
السهم	سهم عادي بقيمة اسمية عشرة (١٠) ريال سعودي.
القيمة الاسمية	عشرة (١٠) ريال سعودي للسهم الواحد.
الشخص	الشخص الطبيعي أو الاعتباري.
المكتتب	كل مساهم مؤهل يكتتب أو يقدم طلبا للاكتتاب في أسهم الشركة وفقا لقواعد طرح الأوراق المالية والالتزامات المستمرة وقواعد الإدراج ولشروط أحكام الاكتتاب.
متحصلات الطرح	القيمة الإجمالية للأسهم المكتتب بها.
صافي متحصلات الطرح	صافي متحصلات الطرح بعد خصم مصاريف الطرح.
نموذج طلب الاكتتاب	نموذج طلب الاكتتاب الذي يجب على المستثمرين استكمال تعبئته عند الرغبة في الاكتتاب.
حساب بنكي/ حساب الاكتتاب / حساب أمانة	حساب لدى بنك تجاري مرخص له بالعمل في المملكة لإيداع متحصلات الطرح فيه، وبعد انتهاء عملية الطرح فيه يتم تحويلها إلى حساب الشركة.
المساهمون الكبار	مساهمو الشركة الذين يملكون (٥٪) أو أكثر من أسهم الشركة والواردة أسمائهم في صفحة (ط) في هذه النشرة.
المساهمون الحاليون	المساهمون المبين أسمائهم في القسم رقم (٤-١) في هذه النشرة (هيكل ملكية الشركة قبل وبعد الطرح).
يوم عمل	أي يوم عمل فيما عدا يومي الجمعة والسبت وأي يوم يكون عطلة رسمية في المملكة العربية السعودية أو أي يوم تغلق فيه المؤسسات المصرفية أبوابها عن العمل بموجب الأنظمة السارية والإجراءات الحكومية الأخرى.
السنة المالية أو السنوات المالية	هي الفترة الزمنية لعرض نتيجة نشاط المنشأة والمحددة بدايتها ونهايتها في عقد التأسيس أو النظام الأساسي للشركة المعنية. علماً بأن السنة المالية للشركة تنتهي في ٣٠ يونيو من كل عام.
القوائم المالية	القوائم المالية المراجعة الموحدة للشركة للسنة المالية المنتهية في ٣٠ يونيو ٢٠٢٣م، والإيضاحات المرفقة بهم، والتي تم إعدادها وفقاً للمعايير الدولية للتقرير المالي (IFRS) المعتمدة في المملكة العربية السعودية والمعايير والإصدارات الأخرى التي اعتمدها الهيئة السعودية للمراجعين والمحاسبين (SOCPA).
هـ	التقويم الهجري
م	التقويم الميلادي
المستشارون	مستشارو الشركة الموضحة أسمائهم على الصفحة (هـ).
المستشار المالي	شركة يقين المالية (يقين كابيتال).
مدير الاكتتاب	شركة يقين المالية (يقين كابيتال).

المصطلح أو الاختصار المعرف	التعريف
فئات المستثمرين المؤهلون	<p>المستثمرون المؤهلون هم أي من الأشخاص المذكورين أدناه:</p> <ol style="list-style-type: none"> ١. مؤسسات سوق مالية تتصرف لحسابها الخاص. ٢. عملاء مؤسسة سوق مالية مرخص لها في ممارسة أعمال الإدارة شريطة أن تكون مؤسسة السوق المالية قد عُيِّت بشروط تمكنه من اتخاذ القرارات الخاصة بقبول المشاركة في الطرح والاستثمار في السوق الموازية نيابة عن العميل ودون الحاجة إلى الحصول على موافقة مسبقة منه. ٣. حكومة المملكة، أو أي جهة حكومية، أو أي هيئة دولية تعترف بها الهيئة، أو السوق، وأي سوق مالية أخرى تعترف بها الهيئة، أو مركز الإيداع. ٤. الشركات المملوكة من الحكومة، مباشرة أو عن طريق محفظة تديرها مؤسسة سوق مالية مرخص لها في ممارسة أعمال الإدارة. ٥. الشركات والصناديق المؤسسة في دول مجلس التعاون لدول الخليج العربية. ٦. صناديق الاستثمار. ٧. أي أشخاص اعتباريين آخرين يجوز لهم فتح حساب استثماري في المملكة وحساب لدى مركز الإيداع. ٨. أشخاص طبيعيين يجوز لهم فتح حساب استثماري في المملكة وحساب لدى مركز الإيداع، ويستوفون أي من المعايير الآتية: <ol style="list-style-type: none"> أ. أن يكون قد قام بصنفاً في أسواق الأوراق المالية لا يقل مجموع قيمتها عن أربعين مليون ريال سعودي ولا تقل عن عشرة صنفات في كل ربع سنة خلال الاثني عشرة شهراً الماضية. ب. أن لا تقل قيمة صافي أصوله عن خمسة ملايين ريال سعودي. ج. أن يعمل أو سبق له العمل مدة ثلاث سنوات على الأقل في القطاع المالي. د. أن يكون حاصلًا على الشهادة العامة للتعامل في الأوراق المالية المعتمدة من قبل الهيئة. هـ. أن يكون حاصلًا على شهادة مهنية متخصصة في مجال أعمال الأوراق المالية معتمدة من جهة معترف بها دوليًا. ٩. أي أشخاص آخرين تحددهم الهيئة.
الجمهور	<p>تعنى في قواعد طرح الأوراق المالية والالتزامات المستمرة للأشخاص غير المذكورين أدناه:</p> <ol style="list-style-type: none"> ١. تابعي المصدر. ٢. المساهمين الكبار في المصدر. ٣. أعضاء مجلس الإدارة وكبار التنفيذيين للمصدر. ٤. أعضاء مجالس الإدارة وكبار التنفيذيين لتابعي المصدر. ٥. أعضاء مجالس الإدارة وكبار التنفيذيين لدى المساهمين الكبار في المصدر. ٦. أي أقرباء للأشخاص المشار إليهم في (١، ٢، ٣، ٤ أو ٥) أعلاه. ٧. أي شركة يسيطر عليها أي من الأشخاص المشار إليهم في (١، ٢، ٣، ٤، ٥ أو ٦) أعلاه. ٨. الأشخاص الذين يتصرفون بالاتفاق معاً ويملكون مجتمعين (٥٪) أو أكثر من فئة الأسهم المراد إدراجها.
فترة الحظر	<p>يحظر على كبار المساهمين المذكورين في الصفحة (ط) في هذه النشرة التصرف في أسهمهم مدة اثني عشر (١٢) شهراً من تاريخ بدء تداول أسهم الشركة في السوق الموازية، ويجوز لهم التصرف في أسهمهم بعد انتهاء هذه الفترة دون الحصول على موافقة الهيئة المسبقة.</p>
المساهم أو المساهمون	<p>حملة أسهم الشركة لأي فترة محددة من الزمن.</p>
المملكة	<p>المملكة العربية السعودية.</p>
عوامل المخاطرة	<p>هي مجموعة المؤثرات المحتملة التي يجب الإلمام بها والتحوط لها قبل اتخاذ قرار الاستثمار في أسهم الطرح.</p>
المعايير المحاسبية الدولية لإعداد التقارير المالية (IFRS)	<p>مجموعة المعايير المحاسبية وتفسيراتها الصادرة عن مجلس معايير المحاسبة الدولية. (International Financial Reporting Standards).</p> <p>وهي المعايير الدولية للتقرير المالي المعتمدة من الهيئة السعودية للمراجعين والمحاسبين، والتي تضم المعايير الدولية بالإضافة إلى المتطلبات والإفصاحات الإضافية المطلوبة من الهيئة السعودية للمراجعين والمحاسبين وغيرها من المعايير والتصريحات التي أقرتها الهيئة السعودية للمراجعين والمحاسبين، والتي تشمل المعايير والإصدارات الفنية المتعلقة بالمسائل التي لا تغطيها المعايير الدولية، مثل مسألة الزكاة.</p>
الهيئة السعودية للمراجعين والمحاسبين (SOCPA)	<p>الهيئة السعودية للمراجعين والمحاسبين في المملكة العربية السعودية.</p>
التوطين أو السعودة	<p>إحلال المواطنين السعوديين مكان العمالة الوافدة في وظائف القطاع الخاص.</p>
نطاقات	<p>تم اعتماد برنامج السعودة (نطاقات) بموجب قرار وزير العمل رقم ٤٠٤٠ بتاريخ ١٢/١٠/١٤٣٢هـ (الموافق ١٠/٠٩/٢٠١١م) القائم على قرار مجلس الوزراء رقم ٥٠ بتاريخ ١٢/٠٥/١٤١٥هـ (الموافق ١٨/١٠/١٩٩٤م)، وقد أطلقت وزارة الموارد البشرية والتنمية الاجتماعية (وزارة العمل والتنمية الاجتماعية سابقاً) بالمملكة برنامج (نطاقات) لتقديم الحوافز للمؤسسات كي تقوم بتوظيف المواطنين السعوديين، ويقدم هذا البرنامج أداء أي مؤسسة على أساس نطاقات محددة، وهي البلايني والأخضر والأحمر.</p>

المصطلح أو الاختصار المعرف	التعريف
ريال / الريال السعودي / الريال	ريال سعودي - العملة الرسمية للمملكة العربية السعودية.
ضريبة القيمة المضافة (VAT)	قرر مجلس الوزراء بتاريخ ١٤٣٨/٠٥/٠٢ هـ (الموافق ٢٠١٧/٠١/٣٠ م) الموافقة على الاتفاقية الموحدة لضريبة القيمة المضافة لدول مجلس التعاون لدول الخليج العربية والتي بدأ العمل بها ابتداءً من ١ يناير ٢٠١٨ م، كضريبة جديدة تضاف لمنظومة الضرائب والرسوم الأخرى الواجب العمل بها من قبل قطاعات محددة في المملكة، وفي دول مجلس التعاون لدول الخليج العربي. مقدار هذه الضريبة (٥٪)، وقد تم استثناء عدد من المنتجات منها (كالأغذية الأساسية والخدمات المتعلقة بالرعاية الصحية والتعليم). وقررت حكومة المملكة زيادة نسبة ضريبة القيمة المضافة من ٥٪ إلى ١٥٪ ودخل هذا القرار حيز التنفيذ ابتداءً من تاريخ ١ يوليو ٢٠٢٠ م.
جائحة أو الوباء أو الفيروس أو فيروس كورونا «كوفيد - ١٩»	هو مرض فيروسي مُعدي يُعرف باسم (فيروس كورونا واختصاراً «كوفيد - ١٩»، حيث بدأ بالانتشار في معظم دول العالم ومن ضمنها المملكة العربية السعودية وذلك في مطلع العام ٢٠٢٠ م، وعلى أثر ذلك صنفته منظمة الصحة العالمية بأنه جائحة.
الشركة التابعة	شركة بوابة الأفق للتشغيل والصيانة



02

عوامل المخاطرة

إن الاستثمار في الأسهم المطروحة بموجب هذه النشرة ينطوي عليه مخاطر عالية وقد لا يكون الاستثمار فيها ملائماً إلا للمستثمرين القادرين على تقييم مزايا ومخاطر هذا الاستثمار، وتحمل أي خسارة قد تتجم عنه .

يتعين على كل من يرغب في الاستثمار في أسهم الطرح دراسة كافة المعلومات التي يحتويها هذه النشرة بعناية بما فيها عوامل المخاطرة المبينة أدناه قبل اتخاذ قرار الاستثمار، علماً بأن المخاطر الموضحة أدناه قد لا تشمل جميع المخاطر التي يمكن أن تواجهها الشركة، بل إنه من الممكن وجود عوامل إضافية ليست معلومة للشركة في الوقت الحالي والتي من شأنها التأثير على عملياتها .

إن نشاط الشركة، والظروف المالية، والتوقعات المستقبلية، ونتائج العمليات، والتدفقات النقدية، قد تتأثر سلباً بصورة جوهرية إذا ما حدثت أو تحققت أي من المخاطر التي تضمنها هذا القسم والتي ترى إدارة الشركة حالياً أنها جوهرية. بالإضافة إلى أي مخاطر أخرى لم يحددها مجلس الإدارة أو يصنفها حالياً بأنها غير جوهرية، لكنها قد تحدث بالفعل وتصبح جوهرية.

وفي حالة حدوث أو تحقق أحد عوامل المخاطرة التي تعتقد إدارة الشركة في الوقت الحاضر بأنها جوهرية، أو حدوث أية مخاطر أخرى لم يتسنى لإدارة الشركة أن تحدها، أو التي تعتبرها في الوقت الحالي غير جوهرية، فإن ذلك قد يؤدي إلى انخفاض سعر الأسهم في السوق وإضعاف قدرة الشركة على توزيع أرباح على المساهمين وقد يخسر المستثمر كامل استثماره في أسهم الشركة أو جزء منه .

ويقر أعضاء مجلس إدارة الشركة بأنه على حد علمهم واعتقادهم، فإنه لا توجد أي مخاطر جوهرية أخرى كما في تاريخ هذه النشرة بخلاف تلك المذكورة في هذا القسم، يمكن أن تؤثر على قرارات المستثمرين بالاستثمار في الأسهم التي سيتم إدراجها في السوق الموازية.

إن المخاطر والشكوك المبينة أدناه مقدمة بترتيب لا يعبر عن مدى أهميتها. كما أن المخاطر والشكوك الإضافية، بما في ذلك تلك غير المعلومة حالياً أو التي تعتبر غير جوهرية، قد يكون لها التأثيرات المبينة أعلاه.

٢-١-٢ المخاطر المتعلقة بالمصدر أو نشاط الشركة وعملياتها

٢-١-٢-١ المخاطر المتعلقة بتركز إيرادات الشركة في مجمع الورد التعليمي

تقوم الشركة في تملك وإنشاء وإدارة مدارس في التعليم لمرحلة رياض الأطفال وحتى المرحلة الثانوية وذلك عن طريق مجمع الورد التعليمي الواقع في مدينة الرياض والذي تنتج جميع إيرادات الشركة منه كما في تاريخ هذه النشرة، تتعرض المنشآت التعليمية ومرافقها لمخاطر تشغيلية على سبيل المثال لا الحصر؛ الحوادث غير المتوقعة التي قد تحدث كإنتعاق إمداد الكهرباء أو اندلاع الحريق، أو عدم توافر الكفاءات الإدارية والتعليمية اللازمة، الأمر الذي من شأنه التأثير بشكل سلبي وجوهري على أعمال الشركة ونتائج عملياتها وتوقعاتها المستقبلية.

٢-١-٢-٢ المخاطر المرتبطة بعدم الالتزام بأنظمة وتعليمات وزارة التعليم

تخضع الشركة - بوصفها شركة تعليمية - للأنظمة واللوائح والتعليمات والتعاميم الصادرة أو المعتمدة من قبل وزارة التعليم في المملكة العربية السعودية والتي تنظم أعمال المنشآت التعليمية وتهدف بشكل عام إلى تعزيز كفاءة العملية التعليمية. ونظراً إلى تعدد هذه الأنظمة والتعليمات وتغطيتها لجوانب متنوعة من أعمال الشركة، فقد تتخلف الشركة في بعض الأحيان عن الامتثال لبعض هذه التعليمات بشكل كامل أو جزئي لأسباب مختلفة، وحينها قد تلجأ وزارة التعليم لإيقاع غرامات مالية على المدارس المخالفة، وقد تتحمل الشركة تكاليف إضافية أو غرامات أو تكون عرضة للعقوبات من وزارة التعليم إذا قامت بمخالفة أي أنظمة أو لوائح مماثلة تنطبق عليها، بالإضافة إلى أي تكاليف إضافية لتصحيح تلك المخالفات من شأنه أن يؤثر سلباً وبشكل جوهري على أعمال الشركة ووضعها المالي ونتائج عملياتها وتوقعاتها المستقبلية.

٢-١-٢-٣ مخاطر تعثر أولياء الأمور ومماطلتهم وعدم قدرتهم على سداد الرسوم المستحقة

يعتمد دخل الشركة على الإيرادات المتولدة من الرسوم المدرسية بشكل أساسي حيث بلغت إيرادات الرسوم الدراسية (٣١,٦٣١,٧٤٨) ريال سعودي ومبلغ (٣٤,٤٨٣,٦٣٥) ريال سعودي كما في ٣٠ يونيو ٢٠٢٢م و ٣٠ يونيو ٢٠٢٣م على التوالي والتي شكلت نسبة (٩٧,٨٧٪) و نسبة (٩٣,٨١٪) من إجمالي إيرادات الشركة كما في ٣٠ يونيو ٢٠٢٢م و ٣٠ يونيو ٢٠٢٣م على التوالي، وبالتالي فإنه في حال عدم مقدرة بعض أولياء الأمور أو تأخرهم أو مماطلتهم في دفع الرسوم المدرسية المستحقة على أبنائهم في تواريخ استحقاقها، ستتأثر التدفقات النقدية للشركة بشكل سلبي وجوهري، وبالتالي على قدرتها على الوفاء بالتزاماتها المالية واستمرار أعمالها.

٤-١-٢ مخاطر تأثر سمعة الشركة وجودة الخدمات المقدمة

في حال تغيرت أي من العوامل المؤثرة على سمعة مدارس الشركة في السوق بشكل سلبي، والتي تشمل على سبيل المثال لا الحصر مستوى جودة الخدمة المقدمة والمناهج التعليمية ومدى تطورها وأداء الطلاب العلمي وجودة المياني التعليمية المقامة عليها المدارس وغيرها، فإن ذلك سيؤثر على معدل الإقبال عليها، الأمر الذي سيؤثر سلباً وبشكل جوهري على أعمال الشركة ووضعها المالي ونتائج عملياتها وتوقعاتها المستقبلية.

٥-١-٢ المخاطر المتعلقة بتركز إيرادات الشركة على المرحلة الابتدائية

بلغت إيرادات الشركة على المرحلة الابتدائية مبلغ (١٥,٠١٩,٢٧٤) ريال سعودي ومبلغ (١٦,٧٥٣,٤٥٦) ريال سعودي كما في ٣٠ يونيو ٢٠٢٢م و ٣٠ يونيو ٢٠٢٣م على التوالي والتي شكلت نسبة (٤٧,٤٧٪) و نسبة (٤٥,٥٨٪) من إجمالي إيرادات الشركة كما في ٣٠ يونيو ٢٠٢٢م و ٣٠ يونيو ٢٠٢٣م على التوالي، لذا في حال تناقص عدد طلاب المرحلة الابتدائية المسجلين أو انتقالهم إلى مدارس أخرى منافسة لأي سبب من الأسباب على سبيل المثال لا الحصر جودة المرافق التعليمية و نوع المناهج التعليمية، سيؤدي بدوره إلى تراجع كبير في إيرادات الشركة، مما سيؤثر بشكل سلبي وجوهري على أعمال الشركة ووضعها المالي ونتائج عملياتها وتوقعاتها المستقبلية. (ولمزيد من المعلومات، فضلاً راجع القسم الفرعي (٣-٨-١) «تفاصيل الإيرادات» في هذه النشرة).

٦-١-٢ المخاطر المتعلقة بإلغاء ترخيص وزارة التعليم

تمارس الشركة نشاطها بموجب ترخيص مدرسة أهلية الصادر من وزارة التعليم رقم (٣٠٢٥-٥٢٠) وتاريخ ١١/٠٤/١٤٤١هـ (الموافق ٢٥/٠٦/٢٠٢٠م) والذي ينتهي ١٤/٠٦/١٤٤٦هـ (الموافق ١٥/١٢/٢٠٢٤م)، ويجب على الشركة الالتزام بالشروط والتعليمات وفقاً للائحة تنظيم المدارس الأهلية الصادرة من قبل وزارة التعليم، حيث أنه وفقاً للمادة التاسعة عشر من اللائحة إذا ثبت أن المدرسة لأي سبب من الأسباب قد عجزت أو أوشكت على العجز عن أداء مهمتها أو أن حالتها المالية قد ساءت لدرجة يتعذر معها القيام بالتزاماتها أو أن مستوى الطلبة فيها قد انخفض عن المستوى المطلوب فلجهة الإشراف أن تقرر إلغاء الترخيص ويعتبر هذا القرار إنذاراً واجب النفاذ في بداية السنة الدراسية القادمة ما لم تتحسن حالتها ويصدر قرار لاحق يلغي سابقه، و وفقاً للمادة الثانية والعشرون قد يعاقب بغرامة مالية لا تقل عن خمسمائة ريال ولا تتجاوز خمسة آلاف ريال كل من خالف أحكام هذه اللائحة. وفي حال إلغاء الترخيص الخاص بالشركة فإنه لن يكون باستطاعتها الاستمرار في ممارسة نشاطها. وسيكون لذلك تأثير سلبي وجوهري على أعمال الشركة ونتائج عملياتها ووضعها المالي وعلى توقعاتها المستقبلية وسعر سهمها في السوق.

٧-١-٢ المخاطر المتعلقة بالدعاوى القضائية

تم رفع عدد (١٣) من الدعاوى القضائية من قبل الشركة ضد عملائها (بصفحتها مدعى) وذلك فيما يتعلق بمطالبة الشركة للعملاء عبارة عن قضايا ضد عملاء متعثرين في السداد وغير مسددين للرسوم الدراسية لسنوات سابقة بلغت قيمتها (١,٠٢٧,٥٩٠) ريال سعودي، وبلغ عدد القضايا التي صدر بها حكم نهائي للشركة (١٢) قضية من أصل (١٣) قضية بقيمة (٩٩٨,١١٢) ريال سعودي حتى تاريخ هذه النشرة. والجدير بالذكر أنه كما في ٣٠ يونيو ٢٠٢٢م قامت الشركة بتكوين مخصص بقيمة إجمالية (٧٥٩,٩٨٩) ريال سعودي ضمن بند «مخصص خسائر ائتمانية» وذلك للقضايا المرفوعة من الشركة (بصفحتها مدعى).

لا يوجد قضايا قانونية مرفوعة ضد الشركة كما في تاريخ هذه النشرة. إلا أنه وبحكم طبيعة عملها وطبيعة معاملاتها مع الغير فإن الشركة وشركتها التابعة معرضة للدعاوى والشكاوى، ولا تستطيع أن تتوقع بشكل دقيق حجم تكلفة الدعاوى أو الإجراءات القضائية التي يمكن أن تقيمها أو تقام ضدها أو النتائج النهائية لتلك الدعاوى أو الأحكام التي تصدر فيها وما تتضمنه من تعويضات وجزاءات والتأثير بشكل سلبي على سمعة الشركة، وقد تشمل هذه الدعاوى على سبيل المثال لا الحصر: المسائل الزكوية والضريبية ونظام العمل والأضرار الأخرى التي تنجم عن الإهمال أو الاحتيال من قبل أشخاص أو مؤسسات. وبالتالي فإن أي نتائج سلبية لمثل هذه القضايا ستؤثر بشكل سلبي وجوهري على عمليات الشركة ومركزها المالي ونتائج عملياتها وتوقعاتها المستقبلية.

٨-١-٢ مخاطر عدم التزام الشركة بعدد الحصص المطلوب للمعلمين

تلتزم الشركة بعدد الحصص المطلوبة من وزارة التعليم لكل معلم، حيث يكون نصاب المعلم الممارس هو ٢٤ حصة ونصاب المعلم المتقدم هو ٢٢ حصة ونصاب المعلم الخبير هو ١٨ حصة، إلا أنه في حالة عدم التزام الشركة بالعدد المطلوب قد يعرضها لتحمل تكاليف إضافية أو غرامات أو قد تكون عرضة للعقوبات من وزارة التعليم إذا قامت بمخالفة أي أنظمة أو لوائح مماثلة تنطبق عليها، بالإضافة إلى أي تكاليف إضافية لتصحيح تلك المخالفات من شأنه أن يؤثر سلباً وبشكل جوهري على أعمال الشركة ووضعها المالي ونتائج عملياتها وتوقعاتها المستقبلية.

٩-١-٢ مخاطر ارتفاع نسبة التوطين للوظائف التعليمية

إنفاذاً للقرار الوزاري رقم (١٧٩١٤١) وتاريخ ١٤٤٢/٩/٢٤هـ (الموافق ٢٠٢١/٠٥/٠٦م) بشأن توطين المهن في منشآت قطاع التعليم العام الأهلي (المدارس الأهلية والمدارس العالمية) الصادر من وزارة الموارد البشرية والتنمية الإجتماعية، والذي يأتي ضمن مجموعة من قرارات توطين المهن التي عملت عليها الوزارة بالتعاون والشراكة مع الجهات الحكومية والإشرافية المعنية لتمكين الخريجين ذوي المؤهلات النوعية من أبناء الوطن من الحصول على فرص عمل لائقة وتوفير بيئة عمل مناسبة ومحفزة للكوادر الوطنية في القطاع الخاص، وتعزيز عملهم في الوظائف المحورية للمساهمة في تنمية القطاع الخاص. ولذا في حال عدم التزام الشركة بنسبة التوطين المطلوبة قد يعرضها للمخالفات والعقوبات المالية الواردة بالقرار الوزاري رقم (١٧٨٧٤٣) وتاريخ ١٤٤٠/٠٩/٢٧هـ (الموافق ٢٠١٧/٠٦/٠١م)، مما سيكون له تأثير سلبي جوهري أعمال الشركة ونتائج عملياتها وتوقعاتها المستقبلية.

١٠-١-٢ مخاطر تناقص أعداد الطلبة غير السعوديين

من ضمن القرارات التي أقرتها الحكومة خلال عام ٢٠١٦م ضمن خطتها في إجراء إصلاحات شاملة لسوق العمل في المملكة العربية السعودية هي زيادة رسوم الإقامة لأفراد عوائل الموظفين غير السعوديين المقيمين في المملكة تدريجياً وذلك اعتباراً من تاريخ ٢٠١٧/٠٧/٠١م، مما أدى إلى زيادة الرسوم الحكومية التي سيدفعها الموظفين غير السعوديين العاملين في المملكة عن أبناءهم المقيمين معهم، مما قد يدفعهم إلى إعادة أفراد أسرهم إلى وطنهم لتقليل حجم التكاليف، الأمر الذي من شأنه أن يؤدي إلى انخفاض إقبال غير السعوديين في التسجيل في مدارس الشركة بالإضافة إلى تناقص أعداد الطلاب غير السعوديين المسجلين حالياً في مدارس الشركة، حيث أنه كما في تاريخ ٢٠ يونيو ٢٠٢٣م، بلغت نسبة الطلبة غير السعوديين المسجلين لدى مدارس الشركة (٧٧,٨٨٪)، لذا في حال تناقص أعداد الطلبة غير السعوديين ستتأثر الشركة ونتائج عملياتها ومركزها المالي وتوقعاتها المستقبلية بشكل سلبي جوهري.

١١-١-٢ المخاطر المتعلقة بانخفاض رسوم الدراسة

قد تواجه الشركة مخاطر إنخفاض رسوم الدراسة، حيث أن الرسوم في نشاط التعليم الخاص قد تكون عرضة للإنخفاض في المستقبل وذلك نظراً للأوضاع الاقتصادية أو بسبب انتشار جائحة عالمية مثل فيروس كورونا (كوفيد - ١٩) وما يترتب عليها من اتخاذ لإجراءات احترازية وقائية والتي من ضمنها التعليم عن بعد، أو توجه أولياء الأمور إلى تسجيل أبنائهم في المدارس الحكومية أو في مدارس خاصة أقل تكلفة، أو بسبب صدور تنظيمات معينة تلزم المدارس الخاصة بتخفيض رسومها أو غيرها من الأسباب، و في حال قامت الشركة بتخفيض رسومها لأي من الأسباب أعلاه فإن دخل الشركة من عملياتها التشغيلية سيتأثر بشكل سلبي وبالتالي ستتأثر نتائج عمليات الشركة ومركزها المالي بشكل سلبي وجوهري.

١٢-١-٢ المخاطر المتعلقة بعدم قدرة مدارس الشركة على الحفاظ على طلابها الحاليين وجذب طلاب جدد

يعتمد نجاح الشركة بشكل كبير على مدى قدرتها على الحفاظ على الطلاب الحاليين المسجلين وجذب طلاب جدد للتسجيل، وتتأثر قدرتها على ذلك بعدة عوامل منها- على سبيل المثال لا الحصر- مستوى جودة الخدمات التي تقدمها الشركة و جودة مرافقها التعليمية وكثرة المنافسين في مجال نشاط الشركة بالإضافة إلى مدى استجابة الشركة لتغير تفضيلات الطلاب وأولياء امورهم. ففي حال تغيرت أي من العوامل المؤثرة على مستوى جودة الخدمات المقدمة بشكل سلبي، كقدرة الشركة على تطوير خدماتها بشكل مستمر، فمن شأن ذلك أن يؤثر على معدل إقبال الطلاب والطالبات على مدارس الشركة، الأمر الذي سيؤثر سلباً وبشكل جوهري على أعمال الشركة ووضعها المالي ونتائج عملياتها وتوقعاتها المستقبلية.

إضافة إلى ذلك، قد تتغير تفضيلات الطلاب والطالبات وأولياء امورهم لنوعية المناهج الدراسية أو أساليب التعليم، وقد تتجه رغبتهم نحو مناهج أو أساليب تعليم مختلفة عن تلك التي تقدم في مدارس الشركة، وفي حال عدم مقدرة الشركة على فهم هذه التغيرات في التفضيلات والتعامل معها في الوقت المناسب والطريقة الصحيحة فإن ذلك سيؤثر سلباً وبشكل جوهري على أعمال الشركة ووضعها المالي ونتائج عملياتها وتوقعاتها المستقبلية.

١٣-١-٢ المخاطر المتعلقة بتقادم مباني المدرسة والمحافظة على الصيانة

إن أحد الجوانب التي ينظر إليها أولياء الأمور عند تسجيل أبنائهم في المدارس هو جودة المباني المدرسية ومستوى الصيانة الذي تخضع له هذه المباني، حيث بلغ رصيد التحسينات على المباني (٦٣١,٨٩٠) ريال سعودي و(٦٤٤,٨٨٥) ريال سعودي تمثل نسبة (٥٣, ١٪) و(١٧, ١٪) من إجمالي الموجودات غير المتداولة ونسبة (٤٨, ١٪) و(٢٣, ١٪) من إجمالي الموجودات كما في ٣٠ يونيو ٢٠٢٢م و ٣٠ يونيو ٢٠٢٣م على التوالي، وبالتالي فإن جودة المباني تؤثر على معدل الإقبال والانضمام إلى مدارس الشركة. وفي حالة عدم توفير الصيانة اللازمة لهذه المباني قد يؤدي إلى عدم إقبال أولياء الأمور بتسجيل أبنائهم في مدارس الشركة، مما سيؤثر سلباً وبشكل جوهري على وضعها المالي ونتائج أعمالها وربحياتها وتوقعاتها المستقبلية.

١٤-١-٢ مخاطر موسمية الأعمال

يحكم طبيعة نشاط الشركة، فإنها تعمل على مدى تسعة أشهر تقريباً بالسنة، حيث تتوقف الدراسة لمدة طويلة تصل إلى أكثر من ثلاثة أشهر متواصلة خلال فترة الإجازة السنوية للمدارس، مما يعني توقف نشاط الشركة بشكل شبه كامل خلال هذه المدة مع استمرار الشركة في دفع التكاليف التشغيلية الثابتة كالأجور والرواتب. وبالتالي فإن الأداء التشغيلي الخاص بذلك الربع في العادة يكون ضعيف أو شبه متوقف، مما يؤثر سلباً وبشكل جوهري على وضعها المالي ونتائج أعمالها وربحياتها وتوقعاتها المستقبلية.

١٥-١-٢ المخاطر المتعلقة بعدم القدرة على تنفيذ الخطة الاستراتيجية للشركة

تعتمد قدرة الشركة على زيادة إيراداتها وتحسين ربحيتها على مدى قدرتها على تنفيذ الخطة الاستراتيجية للشركة بنجاح على سبيل المثال جذب طلاب جدد وتطوير المناهج الدراسية. إن قدرة الشركة على التوسع في أعمالها في المستقبل تعتمد على قدرتها على مواصلة تنفيذ وتحسين نظم المعلومات التشغيلية والمالية والإدارية بكفاءة وفي الوقت المناسب، وكذلك على قدرتها على زيادة قواها العاملة وتدريبها وتحفيزها وإدارتها. علاوةً على ذلك، فإن أي خطط توسع في الأعمال تعترض الشركة القيام بها في المستقبل سوف تخضع للتكاليف المقدره وجدول التنفيذ الزمني المحدد لها، وقد تحتاج الشركة إلى الحصول على تمويل إضافي لإنجاز أي خطط توسع، وإذا لم تتمكن من تنفيذ خطط التوسع وفقاً للجدول الزمني المحدد لها ووفق التكاليف المقدره للمشروع أو في حال عدم القدرة على التمويل اللازم لإنجاز أي خطط توسع أو في حال عدم تحقيق الربحية المرجوة من هذه المشاريع والذي قد يعود لأسباب مختلفة بما فيها تغير حالة السوق وقت تنفيذ هذه المشاريع أو في حال وجود خلل في دراسة الجدوى، فإن ذلك سيؤثر سلباً على الوضع التنافسي للشركة، وبالتالي التأثير بشكل سلبي وجوهري على وضعها المالي ونتائج أعمالها وربحياتها وتوقعاتها المستقبلية.

١٦-١-٢ المخاطر المتعلقة بعدم استخراج أو عدم تجديد التراخيص والتصاريح والشهادات

يتعين على الشركة وشركتها التابعة الحصول على التصاريح والتراخيص والموافقات النظامية المختلفة فيما يتعلق بأنشطتها والمحافظة عليها. وتشمل هذه التراخيص على سبيل المثال لا الحصر: شهادات تسجيل الشركة الصادرة عن وزارة التجارة وترخيص وزارة التعليم وشهادات السعودة وشهادات الزكاة وشهادة التسجيل في ضريبة القيمة المضافة وشهادات التأمينات الاجتماعية. وقد حصلت الشركة على جميع التراخيص النظامية اللازمة لنشاط الشركة وشركتها التابعة الحالي ولا زالت جميع تلك التراخيص سارية المفعول حتى تاريخ هذه النشرة.

إن عدم تمكن الشركة وشركتها التابعة من تجديد رخصها وتصاريحها وشهاداتها الحالية أو الحصول على أي من التراخيص اللازمة لأعمالها أو إذا تم تعليق أو انتهاء أي من تراخيصها أو إذا تم تجديد أي من تلك التراخيص بشروط غير مناسبة للشركة، أو في حالة عدم قدرة الشركة على الحصول على الرخص والتصاريح والشهادات الإضافية التي قد تُطلب منها في المستقبل، فإن ذلك قد يعرض الشركة وشركتها التابعة للتعثر أو التوقف عن القيام بأعمالها كإغلاق الشركة أو تجميد جميع الخدمات التي تقدمها الجهات الرقابية للشركة (كتجديد التراخيص والشهادات واستخراج التأشيرات ورخص الإقامة ونقل الكفالات...إلخ) أو تعرضها لغرامات مالية تفرضها الجهات ذات العلاقة بالتراخيص والتصاريح والشهادات، مما سينتج عنه تعطل عمليات الشركة وتكبدها تكاليف إضافية والذي بدوره سيؤثر بشكل سلبي وجوهري على أعمال الشركة ونتائج عملياتها ومركزها المالي وتوقعاتها المستقبلية.

١٧-١-٢ المخاطر المتعلقة بالائتمان

تنشأ مخاطر الائتمان عندما يعجز أحد الأطراف عن الوفاء بالتزام مالي معين للطرف الآخر. وقد تواجه الشركة مخاطر الائتمان في عدة حالات مؤقتة أو دائمة منها وجود أرصدة مدينة من العملاء، وفضل أطراف أخرى مدينة بالوفاء بالتزاماتها تجاه الشركة، وغيرها.

بلغ إجمالي الذمم المدينة للشركة مبلغ (٥,٠٤١,٤٧٧) مليون ريال سعودي كما في ٣٠ يونيو ٢٠٢٢م ومبلغ (٣,٦٥٦,٧٩٢) مليون ريال سعودي كما في ٣٠ يونيو ٢٠٢٣م، وتمثل الذمم المدينة غير المسددة لأكثر من سنة نسبة (٢٨,٥٠٪) ونسبة (٢٤,٥٧٪) من إجمالي الذمم المدينة كما في الأعوام المنتهية في ٣٠ يونيو ٢٠٢٢م و٢٠٢٣م على التوالي. ويوضح الجدول التالي أعمار الذمم المدينة التجارية للشركة كما في ٣٠ يونيو ٢٠٢٢م وكما في ٣٠ يونيو ٢٠٢٣م.

الجدول رقم (١): جدول أعمار الذمم المدينة للأعوام المنتهية في ٣٠ يونيو ٢٠٢٢ و٢٠٢٣ م

كما في ٣٠ يونيو ٢٠٢٣ م		كما في ٣٠ يونيو ٢٠٢٢ م		جدول أعمار الديون
النسبة (%)	القيمة (ريال سعودي)	النسبة (%)	القيمة (ريال سعودي)	
٠	٠	٠	٠	من ٠ يوم حتى ٣٠ يوم
٠	٠	٠	٠	من ٣١ يوم حتى ٦٠ يوم
٠	٠	٠	٠	من ٦١ يوم حتى ٩٠ يوم
٧٥,٤٣%	٢,٧٥٨,١٤٦	٧١,٥٠%	٣,٦٠٤,٥٧٥	من ٩١ يوم حتى ٣٦٥ يوم
٢٤,٥٧%	٨٩٨,٦٤٦	٢٨,٥٠%	١,٤٣٦,٩٠٢	أكثر من سنة
١٠٠%	٣,٦٥٦,٧٩٢	١٠٠%	٥,٠٤١,٤٧٧	إجمالي الذمم المدينة
٧٥٩,٩٨٩		٣٢٥,٤٥٤		مخصص خسائر ائتمانية متوقعة
٢,٨٩٦,٨٠٣		٤,٧١٦,٠٢٣		صافي الذمم المدينة

المصدر: القوائم المالية المراجعة الموحدة للشركة للسنة المالية المنتهية في ٣٠ يونيو ٢٠٢٣ م ومعلومات الإدارة.

وقد شكلت صافي الذمم المدينة إلى إجمالي الموجودات المتداولة نسبة (٩٣,٣٦%) ونسبة (٢٦,٣٣%) كما في الأعوام المنتهية في ٣٠ يونيو ٢٠٢٢ م وفي ٣٠ يونيو ٢٠٢٣ م على التوالي.

وقد شكلت صافي الذمم المدينة إلى إجمالي الموجودات نسبة (٧١,٨%) ونسبة (٥٣,٥٣%) كما في الأعوام المنتهية في ٣٠ يونيو ٢٠٢٢ م وفي ٣٠ يونيو ٢٠٢٣ م على التوالي.

لا تستطيع الشركة ضمان عدم فشل الأطراف التي تتعامل معهم في الوفاء بالتزاماتهم، وهي لا تستطيع أيضاً توقع قدرتهم المستقبلية بالالتزام بشكل دقيق. وفي حالة عدم التزام المدينين بسداد مستحقات الشركة أو التأخر في تحصيل الذمم المدينة منهم، فإن ذلك سيؤثر بشكل سلبي وجوهري على توفر السيولة لحاجات الشركة ومصاريفها وتدفقاتها النقدية، وبالتالي سيؤثر بشكل سلبي وجوهري على أعمال الشركة ووضعها المالي ونتائج عملياتها وتوقعاتها المستقبلية.

١٨-١-٢ المخاطر المتعلقة بالاعتماد على الموظفين الرئيسيين والإدارة التنفيذية

تعتمد الشركة وخططها المستقبلية للنجاح على خبرات وكفاءات إدارتها التنفيذية والموظفين الرئيسيين، وتهدف الشركة إلى استقطاب وتوظيف الأشخاص المؤهلين لضمان كفاءة وجودة الأعمال من خلال الإدارة الفعالة والتشغيل السليم. كذلك ستحتاج الشركة إلى زيادة رواتب موظفيها لكي تضمن بقاءهم أو لاستقطاب كوادر جديدة ذات مؤهلات وخبرات مناسبة. وعليه إذا خسرت الشركة أيّاً من كبار التنفيذيين أو الموظفين المؤهلين ولم تتمكن من توظيف بدائل بنفس مستوى الخبرة والمؤهلات وبتكلفة مناسبة للشركة فسيكون لذلك تأثيراً سلبياً وجوهرياً على أعمال الشركة ونتائج عملياتها وتوقعاتها المستقبلية.

١٩-١-٢ المخاطر المتعلقة بأخطاء الموظفين أو سوء سلوكهم

قد تواجه الشركة أخطاء من الموظفين أو سوء سلوك، كالغش والأخطاء المتعمدة والاختلاس والاحتيال والسرقة والتزوير وإساءة استخدام ممتلكاتها والتصرف نيابة عنها دون الحصول على التفويضات الإدارية المطلوبة. وبالتالي قد يترتب عن تلك التصرفات تبعات ومسؤوليات تتحملها الشركة، أو عقوبات نظامية، أو مسؤولية مالية مما سيؤثر سلباً وبشكل جوهري على سمعة الشركة ووضعها المالي ونتائج عملياتها وتوقعاتها المستقبلية.

٢-١-٢ المخاطر المتعلقة بالتغيرات في المعايير المحاسبية والمعايير الجديدة

تم إعداد القوائم المالية المراجعة الموحدة للشركة عن السنة المالية المنتهية في ٣٠ يونيو ٢٠٢٣م والإيضاحات المرفقة بها وفقاً للمعايير الدولية للتقرير المالي (IFRS) المعتمدة في المملكة العربية السعودية والمعايير والإصدارات الأخرى التي اعتمدها الهيئة السعودية للمراجعين والمحاسبين (SOCPA)، والشركة ملزمة في هذه الحالة بتطبيق التعديلات أو التغييرات التي تطرأ على هذه المعايير من وقت لآخر. وقد طرأت بعض التعديلات على المعايير الحالية والتي ليس لها أي تأثير مالي جوهري على القوائم المالية الموحدة للمجموعة:

- الإفصاح عن السياسات المحاسبية - تعديلات على معيار المحاسبة الدولي ١ وبيان ممارسة المعايير الدولية لإعداد التقارير المالية ٢.
- تعريف التقديرات المحاسبية - تعديلات على معيار المحاسبة الدولي ٨.
- الإصلاح الضريبي الدولي - قواعد الركيزة الثانية والنموذجية - تعديل معيار المحاسبة الدولي ١٢ الإعفاء الضريبي المؤجل والإفصاح عن حقيقة تطبيق الاستثناء، يصبح ساري المفعول على الفور.

هناك عدد من المعايير والتعديلات على المعايير والتفسيرات التي أصدرها مجلس معايير المحاسبة الدولية والتي تعتبر سارية المفعول في الفترات المحاسبية المستقبلية إلا أن المجموعة قررت عدم اعتمادها مبكراً. ليس له تأثير جوهري على المعلومات المالية الموحدة للمجموعة:

الجدول رقم (٢): المعايير الصادرة التي لم يتم تطبيقها بعد للفترات السنوية التي تبدأ في أو بعد ١ يناير ٢٠٢٤م

المعيار/ التفسير	الوصف	ساري اعتباراً من الفترات التي تبدأ في أو بعد التاريخ التالي
معيار المحاسبة الدولي رقم ١	عرض القوائم المالية - تعديلات متعلقة بتصنيف المطلوبات	١ يناير ٢٠٢٤م
المعيار الدولي للتقرير المالي ١٦	تعديل على المعيار الدولي لإعداد التقارير المالية ١٦ - عقود الأيجار عند البيع وإعادة التأجير.	١ يناير ٢٠٢٤م
المعيار المحاسبة الدولي رقم ١٠ ومعيار المحاسبة الدولي ٢٨	بيع أو المساهمة في الموجودات بين مستمر وشركته الزميلة أو مشروعه المشترك - تعديلات على المعيار الدولي للتقرير المالي رقم ١٠ ومعيار المحاسبة الدولي رقم ٢٨	مؤجله
معيار المحاسبة الدولي رقم ٧ والمعيار الدولي للتقرير المالي رقم ٧	تعديلات على معيار المحاسبة الدولي ٧ والمعيار الدولي لإعداد التقارير المالية ٧ بشأن ترتيبات تمويل الموردين	١ يناير ٢٠٢٤م
معيار المحاسبة الدولي رقم ٢١	تعديلات على معيار المحاسبة الدولي ٢١: آثار التغيرات في أسعار صرف العملات الأجنبية: عدم قابلية الصرف: تم تعديل معيار المحاسبة الدولي ٢١ لتحديد كيفية تقييم ما إذا كانت العملة قابلة للصرف وكيفية تحديد سعر الصرف الفوري إذا لم يكن كذلك. تتطلب تعديلات مجلس معايير المحاسبة الدولية على معيار المحاسبة الدولي ٢١ الإفصاح عن المعلومات التي تمكن مستخدمي البيانات المالية من فهم تأثير العملة غير القابلة للتبادل	١ يناير ٢٠٢٥م

المصدر: القوائم المالية المراجعة الموحدة للشركة للسنة المالية المنتهية في ٣٠ يونيو ٢٠٢٣م.

سيؤدي تطبيق المعايير المطبقة مسبقاً أو المعايير الجديدة والتعديلات على المعايير المطبقة مسبقاً إلى تغييرات مماثلة في السنوات المالية اللاحقة أو تغييرات أخرى قد تكون جوهرياً ولم يظهر أثرها حالياً أو قد لا تعلمها الشركة. كما أن حداثة تطبيق معايير المحاسبة الدولية (IFRS) على النحو المعتمد في المملكة، قد ينتج عنه تغييرات جوهرياً على القوائم المالية للشركة خلال السنوات القادمة وبالتالي فإن أي تغييرات في هذه المعايير أو إلزامية تطبيق بعض المعايير الجديدة من الممكن أن تؤثر سلباً على القوائم المالية وبالتالي التأثير بشكل سلبي وجوهري على النتائج المالية للشركة ومركزها المالي.

٢-١-٢ المخاطر المتعلقة بتوفر التمويل مستقبلاً

قد تحتاج الشركة إلى الحصول على قروض وتسهيلات بنكية لتمويل خطط التوسع في المستقبل، ومن الجدير بالذكر، أن الحصول على التمويل يعتمد على رأس مال الشركة ومركزها المالي وتدفقاتها النقدية والضمانات المقدمة وسجلها الائتماني. ولا تعطي الشركة أي تأكيد أو ضمان بشأن حصولها على التمويل المناسب إذا استدعت الحاجة، لذلك فإن عدم قدرة الشركة على الحصول على التمويل الذي تحتاجه من جهات ممولة، أو تمويل بشروط تفضيلية مقبولة تتناسب مع الشركة، سيكون له أثر سلبي وجوهري على أداء الشركة وعملياتها التشغيلية وخطتها المستقبلية.

٢٢-١-٢ المخاطر المتعلقة باتفاقيات التمويل

• اتفاقيات مصرف الراجحي

١. يوجد لدى الشركة اتفاقية تسهيلات مصرفية مبرمة وقائمة بتاريخ ٢٣/٠٣/١٤٤٢هـ (الموافق ٠٩/١١/٢٠٢٠م) وتنتهي في ٠٢/٠١/٢٠٢٤م مع مصرف الراجحي بحد ائتماني يبلغ (٢٠٠,٠٠٠) ريال سعودي، غير شامل فوائد التمويل وهي مبلغ (٣٠,٠٠٠) ريال سعودي، وكما بتاريخ ٣١ ديسمبر ٢٠٢٢م قامت الشركة باستخدام كامل المبلغ، وسداد مبلغ (١٤٧,٢٢٨,٢٩) ريال سعودي. والجدير بالذكر أن الشركة حصلت على عدم ممانعة مصرف الراجحي على تسجيل وطرح أسهم الشركة في السوق الموازية في تاريخ ١٤/٠٣/٢٠٢٢م.

الضمانات: إقرار كفالة غرم وأداء والتزام من قبل السيد/ بدر علي صالح التركي، و السيدة/ جواهر ابراهيم عبدالله الحرقان، و السيد/ نايف عبدالعزيز عبدالله العبيد، و السادة/ شركة توبال السعودية للإنشاءات، تغطي كامل قيمة التسهيلات والمحددة بقيمة (٢٠٠,٠٠٠) ريال سعودي.

الرصيد كما في ٣٠ يونيو ٢٠٢٢م (ريال سعودي)	١٢١,١٧٩
المستخدم خلال الفترة (ريال سعودي)	٠
المسدد خلال الفترة (ريال سعودي)	٧٦,٨١٥
الرصيد كما في ٣٠ يونيو ٢٠٢٣م (ريال سعودي)	٤٤,٣٦٤

٢. يوجد لدى فرع الشركة اتفاقية تسهيلات مصرفية مبرمة وقائمة بتاريخ ٢٣/٠٣/١٤٤٢هـ (الموافق ٠٩/١١/٢٠٢٠م) وتنتهي في ٠٢/٠١/٢٠٢٤م مع مصرف الراجحي بحد ائتماني يبلغ (٤,٨٠٠,٠٠٠) ريال سعودي غير شامل فوائد التمويل وهي مبلغ (٧٢٠,٠٠٠) ريال سعودي وكما بتاريخ ٣١ ديسمبر ٢٠٢٢م قامت الشركة باستخدام كامل المبلغ، وسداد مبلغ (٣,٥٣٣,٠٥٥) ريال سعودي. والجدير بالذكر أن الشركة حصلت على عدم ممانعة مصرف الراجحي على تسجيل وطرح أسهم الشركة في السوق الموازية في تاريخ ١٤/٠٣/٢٠٢٢م.

الضمانات: إقرار كفالة غرم وأداء والتزام من قبل السيد/ بدر علي صالح التركي، و السيدة/ جواهر ابراهيم عبدالله الحرقان، و السيد/ نايف عبدالعزيز عبدالله العبيد، و السادة/ شركة الأفق التعليمية، و السادة/ شركة توبال السعودية للإنشاءات، تغطي كامل قيمة التسهيلات والمحددة بقيمة (٤,٨٠٠,٠٠٠) ريال سعودي.

الرصيد كما في ٣٠ يونيو ٢٠٢٢م (ريال سعودي)	٢,٩٠٨,٦١١
المستخدم خلال الفترة (ريال سعودي)	٠
المسدد خلال الفترة (ريال سعودي)	١,٨٤٣,٣٣٣
الرصيد كما في ٣٠ يونيو ٢٠٢٣م (ريال سعودي)	١,٠٦٥,٢٧٨

وقد تطلب اي من الجهات التمويلية ضمانات أخرى مقابل التسهيلات ولا تتمكن الشركة من تقديمها، الأمر الذي سيجعل الشركة في حالة إخلال لبنود الاتفاقية؛ وإذا لم تتمكن الشركة من الوفاء بالتزامات السداد المترتبة عليها بموجب اتفاقيات القروض والتسهيلات الائتمانية، أو لم تتمكن من تقديم أي ضمانات أخرى قد يطلبها البنك، أو أخلت في المستقبل بأي من الالتزامات أو التعهدات الخاصة بالدين المترتب عليها، فقد تطلب الجهة المقرضة سداد الدين على الفور وتحصيل الضمانات المقدمة من الشركة. وفي هذه الحالة، قد لا تتمكن الشركة من الحصول على مصادر تمويل بديلة كافية للوفاء بسداد الدين. وسيكون لأي من هذه العوامل تأثير سلبي جوهري على أعمال الشركة ووضعها المالي وتوقعاتها المستقبلية.

٢٣-١-٢ المخاطر المتعلقة باعتماد الشركة على الضمانات الشخصية

وفق الاتفاقيات التي أبرمتها الشركة مع مصرف الراجحي بتاريخ ٢٣/٠٣/١٤٤٢هـ (الموافق ٠٩/١١/٢٠٢٠م) اعتمدت الشركة على ضمانات شخصية مقدمة من قبل كلاً من السيد/ بدر علي صالح التركي، والسيدة/ جواهر ابراهيم عبدالله الحرقان، والسيد/ نايف عبدالعزيز عبدالله العبيد تتمثل في كفالة غرم وأداء تضامنية.

وبالتالي في حال إلغاء الضمانات المقدمة أو عدم مقدرة الشركة على الحصول على الدعم والضمانات، فإنه سيكون من الصعب على الشركة الحصول على التسهيلات البنكية المطلوبة، مما سيكون له أثر سلبي وجوهري على أعمال الشركة ونتائج عملياتها ومركزها المالي.

٢٤-١-٢ المخاطر المتعلقة بكفاية التغطية التأمينية

تمتلك الشركة تأمين طبي للموظفين، إلا أنه قد لا يكون لدى الشركة جميع العقود التأمينية المهمة لأعمالها وأصولها، أو لا يكون لديها الغطاء التأميني الكافي في كل الحالات، أو أنه لا يغطي جميع المخاطر التي قد تتعرض لها الشركة مثل المخاطر الناتجة عن الكوارث الطبيعية. كما أنه من الممكن أن تقع أحداث في المستقبل لا تكون الشركة مؤمنة ضدها بشكل يغطي الخسائر المحتملة، أو قد لا تكون مؤمنة ضدها على الإطلاق. ولا يوجد أي ضمان أن عقود التأمين الخاصة بالشركة ستظل متاحة بشروط مقبولة تجارياً، أو ستظل متاحة على الإطلاق. إن أيًا من هذه الأحداث أو الظروف أو وقوع حدث غير مؤمن عليه للشركة سيؤثر بشكل سلبي وجوهري على أعمال وأصول الشركة وأوضاعها المالية ونتائج أعمالها وتوقعاتها المستقبلية.

٢٥-١-٢ المخاطر المتعلقة بمتطلبات السعودية

يعتبر الالتزام بمتطلبات السعودية متطلباً نظامياً بالمملكة بحيث تلتزم بموجبه جميع الشركات العاملة في المملكة، بما في ذلك الشركة، بتوظيف نسبة معينة من الموظفين السعوديين بين مجموع موظفيها والمحافظة على تلك النسبة. ووفقاً لبرنامج نطاقات الصادر عن وزارة الموارد البشرية والتنمية الاجتماعية، بلغت نسبة السعودة لدى الشركة كما في فترة الستة أشهر المنتهية في ٣٠ يونيو ٢٠٢٣م (٣٥٪) ومُصنفة ضمن النطاق «اخضر مرتفع»، إلا أنه في حال عدم استمرارها في الحفاظ على هذه النسب أو في حال قررت وزارة الموارد البشرية والتنمية الاجتماعية فرض سياسات توطين أكثر شدة في المستقبل، ولم تتمكن الشركة من الالتزام بمتطلبات وزارة الموارد البشرية والتنمية الاجتماعية، فإن ذلك سيؤدي إلى فرض عقوبات على الشركة تفرضها الجهات الحكومية، كتعليق طلبات تأشيرات العمل ونقل الكفالة للعاملين غير السعوديين، والتي سيكون لها تأثير سلبي وجوهري على أعمال الشركة ومركزها المالي ونتائج عملياتها وتوقعاتها المستقبلية. (ولمزيد من المعلومات، فضلاً راجع القسم الفرعي (٣-١٤) «الموظفون والسعودة» من القسم (٣) «خلفية عن الشركة وطبيعة أعمالها» في هذه النشرة).

٢٦-١-٢ المخاطر المتعلقة بوقوع الكوارث الطبيعية

قد يؤدي أي ضرر من الكوارث الطبيعية يصيب مرافق الشركة مثل الفيضانات والحرائق والزلازل والأحداث الطبيعية الأخرى والتي لا تتوفر تغطية تأمينية كافية عليها أو لا تتوفر بشروط معقولة تجارياً، إلى تكبد الشركة تكاليف كبيرة وطائلة. وفي حال تكبدت الشركة تكاليف جراء وقوع الكوارث الطبيعية، فإنه سيؤثر بشدة على قدرة الشركة على أداء وممارسة عملياتها والالتزام بمتطلباتها التعاقدية، وبالتالي التأثير سلباً على نتائجها التشغيلية. وفي حالة حدوث كوارث طبيعية وإضرارها بمرافق وأصول الشركة، فسيكون لذلك أثر سلبي وجوهري على أعمال الشركة ونتائج عملياتها ومركزها المالي وتوقعاتها المستقبلية.

٢٧-١-٢ المخاطر المتعلقة بعدم الالتزام بمعايير الجودة والمواصفات المطلوبة من قبل العملاء

تسعى الشركة إلى المحافظة على رضا عملائها من أولياء الأمور من خلال الاستمرار في تقديم نفس مستوى جودة مناهجها ومرافقها التعليمية، ولكن في حال عدم قدرة الشركة على الاستمرار بتقديم خدماتها بنفس مستوى الجودة، أو في حال عدم تطوير المناهج والتحسين من جودة المرافق التعليمية، فإن ذلك سوف يؤثر سلباً على سمعتها لدى عملائها وبالتالي العزوف عن التعامل معها، مما سيؤثر بشكل سلبي وجوهري على إيرادات الشركة وبالتالي على نتائج عملياتها ومركزها المالي وتوقعاتها المستقبلية.

٢٨-١-٢ المخاطر المتعلقة بالمعاملات مع الأطراف ذوي العلاقة

تتعامل الشركة في سياق أعمالها الاعتيادية مع أطراف ذات علاقة تتمثل في تعاملات تشغيلية وتمويلية، والتي تتم بين الشركة وأعضاء مجلس الإدارة وشركات يمتلك فيها أعضاء مجلس الإدارة.

بلغ إجمالي قيمة التعاملات المستحقة من أطراف ذات علاقة ما قيمته (١,٤٠٠,٠٠٠) ريال سعودي شكلت ما نسبته (٢,٦٤٪) من إجمالي قيمة التعاملات والتعاقدات كما في السنة المالية المنتهية في ٣٠ يونيو ٢٠٢٢م، وبلغ إجمالي قيمة التعاملات المستحقة إلى أطراف ذات علاقة ما قيمته (٢,٠٠٠,٠٠٠) ريال سعودي شكلت ما نسبته (٣,٧٧٪) من إجمالي قيمة التعاملات والتعاقدات كما في السنة المالية المنتهية في ٣٠ يونيو ٢٠٢٢م.

بلغ إجمالي قيمة التعاملات المستحقة من أطراف ذات علاقة ما قيمته (١,٦٢٨,٩٩٨) ريال سعودي شكلت ما نسبته (٢,٧٢٪) من إجمالي قيمة التعاملات والتعاقدات كما في السنة المالية المنتهية في ٣٠ يونيو ٢٠٢٢م، ولا يوجد لدى الشركة تعاملات مستحقة إلى أطراف ذات علاقة كما في السنة المالية المنتهية في ٣٠ يونيو ٢٠٢٣م.

ويبين الجدول التالي التعاملات التي تمت مع أطراف ذات العلاقة خلال السنة المالية المنتهية في ٣٠ يونيو ٢٠٢٢م والسنة المالية المنتهية في ٣٠ يونيو ٢٠٢٣م.

الجدول رقم (٣): المعاملات مع الأطراف ذات العلاقة

المعاملات مع الأطراف ذات العلاقة للسنة المالية المنتهية في ٣٠ يونيو ٢٠٢٢م						
النسبة من إجمالي الإيرادات خلال العام (%)	النسبة من إجمالي قيمة العقود والتعاملات خلال العام (%)	الرصيد كما في ٣٠ يونيو ٢٠٢٢م	إجمالي قيمة التعاملات	طبيعة التعامل	طبيعة العلاقة	مبالغ مستحقة من أطراف ذات علاقة
٤,٣٣%	٢,٦٤%	١,١٤٧,٠٠٠	١,٤٠٠,٠٠٠	مصاريف بالإئابة	مساهم	جواهر ابراهيم عبدالله الحرقان
النسبة من إجمالي المطالبات خلال العام (%)	النسبة من إجمالي قيمة العقود والتعاملات خلال العام (%)	الرصيد كما في ٣٠ يونيو ٢٠٢٢م	إجمالي قيمة التعاملات	طبيعة التعامل	طبيعة العلاقة	مبالغ مستحقة إلى أطراف ذات علاقة
١٩,٠٠%	٣,٧٧%	٣٥٥,٥٦٠	٢,٠٠٠,٠٠٠	خدمات التشغيل والصيانة	طرف ذو علاقة	شركة توبال السعودية
٢٣,٣٣%	٦,٤٠%	١,٥٠٢,٥٦٠	٣,٤٠٠,٠٠٠			الإجمالي
معاملات مع الأطراف ذات العلاقة للسنة المالية المنتهية في ٣٠ يونيو ٢٠٢٣م						
النسبة من إجمالي الإيرادات خلال العام (%)	النسبة من إجمالي قيمة العقود والتعاملات خلال الفترة (%)	الرصيد كما في ٣٠ يونيو ٢٠٢٣م	إجمالي قيمة التعاملات	طبيعة التعامل	طبيعة العلاقة	مبالغ مستحقة من أطراف ذات علاقة
٣,٠٣%	١,٨٦%	٠	١,١١٥,٠٠٠	خدمات التشغيل والصيانة	طرف ذو علاقة (مملوكة من المساهمين الكبار)	شركة توبال السعودية
١,٤٠%	٠,٨٦%	٠	٥١٣,٩٩٨	توريد الأجهزة التقنية	طرف ذو علاقة (مملوكة لنائب رئيس مجلس الإدارة)	شركة الموسوعة الرقمية للتجارة
٤,٤٣%	٢,٧٢%	٠	١,٦٢٨,٩٩٨			الإجمالي
النسبة من إجمالي المطالبات خلال العام (%)	النسبة من إجمالي قيمة العقود والتعاملات خلال الفترة (%)	الرصيد كما في ٣٠ يونيو ٢٠٢٣م	إجمالي قيمة التعاملات	طبيعة التعامل	طبيعة العلاقة	مبالغ مستحقة إلى أطراف ذات علاقة
						لا يوجد
						الإجمالي

إن المعاملات التجارية مع الأطراف ذوي العلاقة خضعت لموافقة الجمعية العامة لمساهمي الشركة بتاريخ ١٤٤٤/٠٤/٠٨هـ (الموافق ٢٠٢٢/١١/٠٢م) والجمعية العامة العادية بتاريخ ١٤٤٥/٠٣/١٩هـ (الموافق ٢٠٢٣/١٠/٠٤م) وفي حال عدم موافقتها على هذه التعاملات، فستضطر الشركة للبحث عن أطراف أخرى من غير ذوي العلاقة للتعامل معهم على تنفيذ الأعمال المسندة إلى أطراف ذوي علاقة، بالإضافة إلى أنه إذا لم تتم التعاملات مع الأطراف ذوي العلاقة في المستقبل على أسس تجارية بحثة فإن ذلك سيؤثر سلباً وبشكل جوهري على أعمال الشركة ووضعها المالي ونتائج عملياتها وتوقعاتها المستقبلية.

ووفقاً للفقرة رقم (١) من المادة (٢٧) من نظام الشركات، فإنه لا يجوز لمدير الشركة، ولا لعضو مجلس إدارتها، أن تكون له أي مصلحة مباشرة أو غير مباشرة في الأعمال والعقود التي تتم لحساب الشركة، إلا بترخيص من الشركاء أو الجمعية العامة أو المساهمين أو من يفوضونه. وعليه، فإن الشركة معرضة للحصول على مخالفات للأحكام والقواعد الإلزامية لنظام الشركات وبالتالي الحصول على غرامات وعقوبات والتي قد تصل حسب نظام الشركات الحالي (المادة ٢٦٢) إلى (٥٠٠,٠٠٠) ريال سعودي، كما أنه قد تتعرض الشركة لخطر الطعن في مثل هذه التعاملات أو إبطالها. وسيكون لوقوع أي من الحالات المذكورة أعلاه تأثير سلبي وجوهري على أعمال الشركة ووضعها المالي ونتائج عملياتها وتوقعاتها المستقبلية.

٢٩-١-٢ المخاطر المتعلقة باستحقاقات الزكاة الشرعية المحتملة والمطالبات الإضافية

قدمت الشركة الإقرارات الزكوية إلى هيئة الزكاة والضريبة والجمارك عن كافة الأعوام السابقة منذ تأسيسها و حتى عام ٢٠٢٣ م ، وقامت الشركة بسداد المستحق عليها بموجب تلك الإقرارات، كما حصلت الشركة على الشهادات الزكوية عن تلك الأعوام وحتى عام ٢٠٢٣ م ، حيث حصلت على شهادة الزكاة عن العام ٢٠٢٣ م برقم (١٠٢٠٤٢٥١٤٩) وتاريخ ١٩/٠٢/١٤٤٥ هـ (الموافق ٠٤/٠٩/٢٠٢٣ م) والتي تنتهي في تاريخ ٢٧/٠٤/١٤٤٦ هـ (الموافق ٣٠/١٠/٢٠٢٤ م)، أنهت الشركة وضعها الزكوي منذ تأسيس الشركة وحتى عام ٢٠١٧ م، أما فيما يتعلق بالأعوام من ٢٠١٨ م وحتى عام ٢٠٢٣ م لم تستلم الشركة أي مطالبات إضافية أو ربط زكوي كما في تاريخ هذه النشرة. وفيما يتعلق بالشركة التابعة (شركة بوابة الأفق للتشغيل والصيانة) قامت الشركة بتقديم الإقرار الزكوي لهيئة الزكاة والضريبة والجمارك منذ تأسيس الشركة وحتى العام المالي المنتهي في ٣٠ يونيو ٢٠٢٣ م ولم تستلم الشركة التابعة أي مطالبات أو ريبوط زكوية كما في تاريخ هذه النشرة ، كما حصلت الشركة التابعة على شهادة الزكاة عن العام ٢٠٢٣ م برقم (١٠٢٠٣٣٩٥٥٢) وتاريخ ٣٠/٠٣/١٤٤٥ هـ (الموافق ١٥/١٠/٢٠٢٣ م)، وكما بتاريخ هذه النشرة لا يوجد لدى الشركة وشركتها التابعة أي نزاعات أو مطالبات بفروقات زكوية قائمة من قبل هيئة الزكاة والضريبة والجمارك.

لا تستطيع الشركة وشركتها التابعة التنبؤ ما إذا كانت هيئة الزكاة والضريبة والجمارك ستقبل تقديراتها الزكوية عن السنوات المالية السابقة والذي لم تقم هيئة الزكاة والضريبة والجمارك بإصدار الربوط الزكوية لها حتى تاريخ هذه النشرة، أو ستطالبها بدفع أي فروقات زكوية مستقبلاً، مع الإشارة إلى أنه في حال قيام هيئة الزكاة والضريبة والجمارك بمطالبة الشركة مستقبلاً بدفع مبالغ إضافية وفروقات زكوية عن الإقرارات المقدمة من الشركة وشركتها التابعة عن السنوات المالية السابقة، فإن الشركة وشركتها التابعة ستتحمل سداد تلك الفروقات الزكوية والمبالغ الإضافية، وإذا ما قامت هيئة الزكاة والضريبة والجمارك فعلاً بمطالبة الشركة وشركتها التابعة بدفع مثل هذه الفروقات، فإن ذلك سيؤثر بشكل سلبي وجوهري على أرباح الشركة ونتائج عملياتها ومركزها المالي وتوقعاتها المستقبلية.

٣٠-١-٢ المخاطر المتعلقة بإدارة رأس المال العامل

تتمثل مخاطر إدارة رأس المال العامل في عدم قدرة الشركة على مقابلة التزاماتها المتعلقة بالمطلوبات المالية حال استحقاقها، وقد بلغت نسبة التداول (٢,٤٧) مرة و(٢,٠١) مرة كما في ٣٠ يونيو ٢٠٢٢ م و ٣٠ يونيو ٢٠٢٣ م على التوالي، وقد بلغ صافي رأس المال العامل مبلغ (٧,٥٩٥,٦٣٧) مليون ريال سعودي و مبلغ (٤,٣٧٢,٧٧٩) مليون ريال سعودي كما في ٣٠ يونيو ٢٠٢٢ م و ٣٠ يونيو ٢٠٢٣ م على التوالي، مع الإشارة أن الشركة حاصلة على تسهيلات مصرفية من قبل مصرف الراجحي لغرض تمويل متطلبات رأس المال العامل (ولمزيد من المعلومات، فضلاً راجع الخطر (٢-١-٢) «المخاطر المتعلقة باتفاقيات التمويل»)، وتتكون المطلوبات المالية للشركة من الجزء المتداول من قرض طويل الأجل و إيرادات مؤجلة وذمم دائنة ومصاريف مستحقة ومطلوبات أخرى ومخصص الزكاة ، وقد لا تتمكن الشركة من الوفاء بالتزاماتها في مواعيد الاستحقاق. ويمكن أن تنتج مخاطر إدارة رأس المال العامل أيضاً عن عدم المقدرة على بيع موجودات مالية بسرعة وبمبلغ يقارب القيمة العادلة لها، وقد تقع أية أحداث طارئة أو مفاجئة قد تتطلب سيولة فورية، مما يؤثر سلباً على أعمال الشركة وبالتالي على نتائج العمليات التشغيلية والمالية.

٣١-١-٢ المخاطر المتعلقة بعدم وجود الخبرة في إدارة الشركات المساهمة المدرجة

تحولت الشركة من شركة ذات مسؤولية محدودة إلى شركة مساهمة سعودية مقفلة بموجب القرار الوزاري رقم (٧٢٢) وتاريخ ٢٠/٠٤/١٤٤٣ هـ (الموافق ٢٥/١١/٢٠٢١ م)، والقرار الوزاري رقم (٧٦٤) وتاريخ ١١/٠٥/١٤٤٣ هـ (الموافق ١٥/١٢/٢٠٢١ م) والسجل التجاري رقم (١٠١٠٢٣٨٩٠٨) و تاريخ ٢٠/٠٩/١٤٢٨ هـ (الموافق ٠٢/١٠/٢٠٠٧ م) الصادر بمدينة الرياض، وعليه فإن كبار التنفيذيين في الشركة قد لا تتوفر لديهم أي خبرة في إدارة شركة مساهمة مدرجة والتقييد بالأنظمة واللوائح التي تخضع لها، وسيوجب على كبار التنفيذيين بذل جهود إضافية لضمان التزام الشركة بنظام السوق المالية ولوائحها التنفيذية ومتطلبات الإفصاح ذات العلاقة مما قد يقلل من الوقت الذي يخصصه كبار التنفيذيين لإدارة الأعمال اليومية للشركة والذي بدوره قد يؤدي إلى التأثير على نتائج أعمال الشركة. بالإضافة إلى ذلك فإنه في حال قامت إدارة الشركة باتخاذ قرارات خاطئة فيما يخص أعمالها أو في حال عدم التزام الشركة بالأنظمة واللوائح ومتطلبات الإفصاح ذات العلاقة، فإن ذلك سيؤدي إلى تعريض الشركة للعقوبات والغرامات النظامية التي من شأنها التأثير بشكل سلبي وجوهري على عمليات الشركة ومركزها المالي ونتائج عملياتها وتوقعاتها المستقبلية.

٣٢-١-٢ المخاطر المتعلقة بعدم الالتزام بنظام السوق المالية ولوائحها التنفيذية

ستخضع الشركة بعد التسجيل والإدراج في السوق الموازية لنظام السوق المالية وللأنظمة واللوائح والتعاميم الصادرة من هيئة السوق المالية، وفي حال عدم مقدرة الشركة على التقيد في أي من اللوائح والأنظمة التي تخضع لها، ستتحمل تكاليف، وعقوبات مثل إيقاف التداول على الأسهم مؤقتاً أو إلغاء إدراج أسهم الشركة في حال عدم التزامها؛ مما سيؤثر بشكل سلبي وجوهري على أعمال الشركة ونتائج عملياتها وأدائها المالي وربحياتها.

٣٣-١-٢ المخاطر المتعلقة بأنظمة التشغيل وتقنية المعلومات

تعتمد الشركة على أنظمة تقنية المعلومات لإدارة أعمالها ومرافقها، مما يُعرض الشركة لمخاطر تعطل هذه الأنظمة، كانهيار النظام أو فشل أنظمة الحماية أو اختراق أنظمة الشركة أو الفيروسات الإلكترونية أو الكوارث الطبيعية أو الحرائق أو أخطاء الاتصال أو عدم توفر العمالة الماهرة اللازمة لتشغيل هذه الأنظمة وإدارتها أو تسرب البيانات والمعلومات السرية الخاصة بالشركة أو بعملائها أو بموظفيها أو انخفاض درجة امان تلك البيانات والمعلومات، وإذا فشلت الشركة في الحفاظ على أنظمة تقنية المعلومات وتطويرها أو في حال وجود أي أعطال في وظائفها أو حدوث عطل كبير أو إخفاق متكرر أو في حال وقوع أي من الأحداث المذكورة أعلاه، سيؤثر ذلك بشكل سلبي على أعمال الشركة ومركزها المالي ونتائجها المالية والتشغيلية.

٣٤-١-٢ المخاطر المتعلقة بالاعتماد على الموظفين غير السعوديين

كما في تاريخ ٣٠ يونيو ٢٠٢٣م شكلت نسبة الموظفين غير السعوديين (٧١,٠٥٪) من إجمالي الموظفين في الشركة، مما قد يؤثر على نتائج أعمال الشركة ووضعها المالي ونتائجها التشغيلية بشكل سلبي إذا لم تتمكن من المحافظة على كوادرها من غير السعوديين أو إيجاد بديل عنهم بنفس المهارات والخبرات المطلوبة أو في حال حدوث أي تغيير في سياسات ولوائح ونظم وزارة الموارد البشرية والتنمية الاجتماعية نتج عنها زيادة في نسبة سعودة القطاع؛ مما يصعب معه أن تحافظ الشركة على كوادرها من العمالة غير السعودية. مما يتسبب في زيادة التكلفة المالية على الشركة والذي من شأنه أن يؤثر بشكل سلبي وجوهري على أعمالها وأرباحها ونتائج عملياتها.

وقد بلغ عدد الموظفين غير السعوديين (١٥٠) و(١٦٢) موظف كما في ٣٠ يونيو ٢٠٢٢م و٣٠ يونيو ٢٠٢٣م على التوالي، وقد بلغ إجمالي قيمة رسوم المقابل المالي للموظفين غير السعوديين (١,١١٤,٩٩٢) ريال سعودي، و(١,٠٧٥,٤٤٨) ريال سعودي كما في ٣٠ يونيو ٢٠٢٢م و٣٠ يونيو ٢٠٢٣م على التوالي.

أقرت الحكومة عدداً من القرارات التي تهدف لإجراء إصلاحات شاملة لسوق العمل في المملكة العربية السعودية، والتي اشتملت على إقرار رسوم إضافية مقابل كل موظف غير سعودي يعمل لدى جهة سعودية اعتباراً من ٢٠١٨/٠١/٠١م، وبواقع أربع مائة (٤٠٠) ريال سعودي شهرياً عن كل موظف غير سعودي عام ٢٠١٨م، ارتفعت إلى ست مائة (٦٠٠) ريال سعودي شهرياً عام ٢٠١٩م ثم ثمان مائة (٨٠٠) ريال سعودي شهرياً عام ٢٠٢٠م. الأمر الذي أدى إلى زيادة الرسوم الحكومية التي ستدفعها الشركة مقابل موظفيها غير السعوديين، وبالتالي زيادة في تكاليف الشركة بشكل عام، الأمر الذي سيؤثر بشكل سلبي وجوهري على أعمالها وأدائها المالي ونتائج عملياتها.

بالإضافة إلى ذلك فقد أقرت الحكومة أيضاً رسوم إصدار وتجديد الإقامة لتابعي ومرافقي الموظفين غير السعوديين (رسوم المرافقين) والتي أصبحت نافذة اعتباراً من ٢٠١٧/٠٧/٠١م، علماً أنها ارتفعت تدريجياً من مائة (١٠٠) ريال سعودي شهرياً لكل تابع في عام ٢٠١٧م، إلى أربع مائة (٤٠٠) ريال سعودي شهرياً لكل تابع في عام ٢٠٢٠م، وعليه فإن الزيادة في رسوم إصدار وتجديد الإقامة التي يتحملها الموظف غير السعودي عن عائلته أدت إلى زيادة تكلفة المعيشة عليه، الأمر الذي من شأنه أن يؤدي إلى توجهه للعمل في دول أخرى تكون تكلفة المعيشة فيها أقل، وإذا ما حدث مثل هذا الأمر فستواجه الشركة صعوبة في المحافظة على موظفيها غير السعوديين، الأمر الذي قد يضطرها إلى تحمل تلك التكاليف عن الموظفين غير السعوديين أو جزء منها بشكل مباشر، أو غير مباشر عن طريق رفع الأجور الخاصة بموظفيها غير السعوديين، الأمر الذي سيؤدي إلى زيادة في تكاليف الشركة، وبالتالي سيكون له تأثير سلبي وجوهري على أعمالها وأدائها المالي ونتائج عملياتها وتوقعاتها المستقبلية.

والجدير بالذكر أيضاً أنه في تاريخ ١٤٤٢/٠٣/١٨هـ (الموافق ٢٠٢٠/١١/٠٤م) أطلقت وزارة الموارد البشرية والتنمية الاجتماعية في المملكة العربية السعودية، مبادرة تحسين العلاقة التعاقدية والتي دخلت حيز التنفيذ في تاريخ ١٤٤٢/٠٨/٠١هـ (الموافق ٢٠٢١/٠٣/١٤م)، وتستهدف هذه المبادرة دعم رؤية وزارة الموارد البشرية والتنمية الاجتماعية في بناء سوق عمل جاذب وتمكين وتنمية الكفاءات البشرية وتطوير بيئة العمل وإلغاء نظام الكفيل، حيث تقدم المبادرة ثلاث خدمات رئيسية، هي: خدمة التنقل الوظيفي، وتطوير آليات الخروج والعودة، والخروج النهائي، وتشمل خدمات المبادرة جميع العاملين الوافدين في منشآت القطاع الخاص ضمن ضوابط محددة تراعي حقوق طرفي العلاقة التعاقدية وشروط التعاقد بين صاحب العمل والعامل الوافد. وتتيح خدمة التنقل الوظيفي للعامل الوافد الانتقال لعمل آخر عند انتهاء عقد عمله دون الحاجة لموافقة صاحب العمل، كما تحدد المبادرة آليات الانتقال خلال سريان العقد شريطة الالتزام بفترة الإشعار والضوابط المحددة. وبناءً عليه لا تضمن الشركة أن تحافظ على كوادرها من العمالة غير السعودية وتجديد عقودهم بشروط مرضية لهم، الأمر الذي سيدفعهم إلى الانتقال إلى عمل آخر وفق الآليات المشار إليها أعلاه، وإذا لم تتمكن الشركة من المحافظة على كوادرها من العمالة غير السعودية أو إيجاد بديل عنهم بنفس المهارات والخبرات المطلوبة، فإن ذلك سيؤدي إلى زيادة التكلفة المالية على الشركة والذي من شأنه التأثير سلباً وبشكل جوهري على أعمال الشركة ونتائجها المالية وتوقعاتها المستقبلية.

٣٥-١-٢ المخاطر المتعلقة بتفشي الأمراض المعدية أو غيرها مما يهدد الصحة العامة بما في ذلك الانتشار العالمي المستمر لجائحة فيروس كورونا (كوفيد - ١٩)

مع مطلع العام ٢٠٢٠م انتشر مرض فيروسي مُعدي يعرف باسم (فيروس كورونا واختصاراً «كوفيد - ١٩»)، حيث بدأ بالانتشار في معظم دول العالم ومن ضمنها المملكة العربية السعودية، وعلى أثر ذلك صنفته منظمة الصحة العالمية بتاريخ ١١ مارس ٢٠٢٠م بأنه جائحة، ودعت إلى اتخاذ الإجراءات الوقائية اللازمة لمواجهة هذا الفيروس وللحد من انتشاره. وعليه سارعت حكومة المملكة العربية السعودية إلى اتخاذ قرارات صارمة بهذا الشأن نتج عنها على سبيل المثال لا الحصر: فرض حظر التجول الجزئي أو الكلي في بعض مدن ومحافظات المملكة وإقبال للمطارات والمجمعات التجارية وجميع الأنشطة داخلها باستثناء محال بيع المواد الغذائية والصيدليات، وتقليص عدد ساعات العمل لبعض القطاعات وإلزام بعضها بالعمل عن بعد.

كما سيترتب على تفشي أي مرض من الأمراض المعدية منها على سبيل المثال فيروس كورونا (COVID-19) ومتلازمة الشرق الأوسط التنفسية (MERS) وفيروس الانفلونزا (HINI) ومتلازمة العدوى التنفسية الحادة (SARS) في منطقة الشرق الأوسط أو أي منطقة أخرى أثر سلبي وجوهري على اقتصاد المملكة وعمليات الشركة. كما أنه وفي حال انتشار العدوى وإصابة موظفي الشركة بأي من هذه الأمراض، فسيؤدي ذلك إلى نقص في عدد الموظفين في كافة إدارات الشركة بما في ذلك في إدارات التشغيل أو سيؤدي إلى تقليص عدد وريديات العمل أو ساعات العمل، مما من شأنه أن يعطل عمليات الشركة التشغيلية ويضعف قدرتها على تقديم خدماتها ومنتجاتها أو إنتاج كميات كافية من المنتجات بصورة مستمرة أو الإلتزام بمتطلباتها التعاقدية، الأمر الذي من شأنه أن يؤثر سلباً وبشكل جوهري على أعمال الشركة ومركزها المالي ونتائج عملياتها المستقبلية.

٣٦-١-٢ المخاطر المتعلقة بعدم قدرة الشركة على توفير القوى العاملة لتلبية احتياج الشركة للتوسع مستقبلاً

تعتمد قدرة الشركة على توسيع أعمالها وأدائها المستقبلي على عدة عوامل من بينها القدرة على توفير القوى العاملة لتلبية احتياجات الشركة للقيام بخططها المستقبلية، وإذا لم تتمكن الشركة من توفير القوى العاملة الكافية بما يتناسب مع أعمالها واحتياجاتها فإن ذلك سيؤثر سلباً وبشكل جوهري على نجاح الشركة في تنفيذ الخطط المستقبلية للتوسع في الأعمال وبالتالي التأثير سلباً وبشكل جوهري على نتائج أعمالها وأدائها المالي وتوقعاتها المستقبلية.

٣٧-١-٢ المخاطر المتعلقة بعدم تسجيل العلامات التجارية وحقوق الملكية

تعتمد قدرة الشركة في تسويق خدماتها وتطوير أعمالها على استخدام اسمها وشعارها وعلاماتها التجارية، والتي تدعم أعمالها ومركزها التنافسي وتمنحها تميزاً واضحاً في السوق بين العملاء. وكما في تاريخ هذه النشرة لم تقم الشركة بتسجيل علاماتها التجارية لدى الجهات المختصة. إن أي إخلال بحقوق الملكية أو استخدام غير مشروع للعلامات التجارية للشركة سيؤدي إلى التأثير على سمعة الشركة، ورفع دعاوى قضائية ومطالبات أمام المحاكم المختصة لحماية هذه الحقوق. وهي عملية مكلفة وتحتاج إلى وقت وجهد كبير من قبل الإدارة في متابعتها. وفي حال ما إذا فشلت الشركة في حماية علاماتها التجارية بشكل فعال عند تجديد شهادة التسجيل أو تتبع العلامات المشابهة، فإن ذلك سيؤثر سلباً على قيمتها، مما ينعكس سلباً وبشكل جوهري على أعمال الشركة ونتائج عملياتها ومركزها المالي وتوقعاتها المستقبلية.

٣٨-١-٢ المخاطر المتعلقة باعتماد الشركة على شركتها التابعة

قامت الشركة بتاريخ ١٧/١٠/٢٠٢٢م بتأسيس شركة تابعة لها (شركة بوابة الأفق للتشغيل والصيانة) تعمل في تشغيل العمالة وإدارة عمليات الصيانة والتشغيل في المباني والمرافق التابعة للشركة. (للاطلاع على معلومات الشركة التابعة فضلاً راجع القسم الفرعي (٣-١) في هذه النشرة). بلغت إيرادات التشغيل والصيانة الناتجة من أعمال الشركة التابعة (٩٠٠,٠٠٠) ريال سعودي كما في ٣٠ يونيو ٢٠٢٣م والتي شكلت ما نسبته (٢,٤٥%) من إجمالي إيرادات الشركة كما في ٣٠ يونيو ٢٠٢٣م.

إن أي عطل غير متوقع يطرأ على عمليات الشركة التابعة من الصيانة والتشغيل لمباني الشركة ومرافقها من شأنه أن يعطل العمليات التشغيلية للشركة أو يؤدي إلى سوء في جودة مرافق المباني. وبالتالي التأثير بشكل سلبي وجوهري على أعمال الشركة وتوقعاتها المستقبلية.

٣٩-١-٢ المخاطر المتعلقة بتطوير المجمعات التعليمية للشركة

لدى الشركة كما في تاريخ هذه النشرة عدد (٢) مجمعاً تعليمياً في مدينة الرياض، وتمارس نشاطها من خلال مجمع واحد وهو «مجمع الورود التعليمي» (لمزيد من المعلومات فضلاً راجع القسم (٣-٨-٣) «مجمع العليا التعليمي» والقسم (٣-٨-٤) «مجمع الورود التعليمي» في هذه النشرة).

تهدف الشركة لإعادة تأهيل وتوسعة وتشغيل مجمع العليا التعليمي، بالإضافة إلى ذلك سيتم عمل توسعة وأعمال انشاءات لمجمع الورد التعليمي ليتم تأهيله لزيادة عدد الطلبة، ومن المتوقع الانتهاء من أعمال التوسعة لكلا المجمعين خلال الربع الثالث من عام ٢٠٢٥م. وعليه

في حال عدم الانتهاء من أعمال التوسعة لكلا المجمعين لا سيما مجمع الورد التعليمي التي تنتج إيرادات الشركة حتى تاريخ هذه النشرة من خلاله، وعدم تمكن الشركة لأي سبب من الأسباب من افتتاحه مع بداية العام الدراسي فإن ذلك سيؤدي إلى التأثير بشكل سلبي وجوهري على أعمال الشركة ونتائج عملياتها وتوقعاتها المستقبلية.

٤-١-٢ المخاطر المتعلقة بتركز موردي الشركة

تعتمد الشركة للحصول على الكتب العالمية والخدمات الأخرى على عدد من الموردين موزعين من داخل المملكة مع الإشارة إلى أن العلاقة مع بعض الموردين تقوم على أساس تعاقدية ومع البعض الآخر على أساس أوامر وطلبات الشراء المباشرة. شكلت نسبة أكبر خمسة موردين من إجمالي تكلفة المبيعات (٢٣,١٥٪) و(٢٢,٨٤٪) كما في ٣٠ يونيو ٢٠٢٢م وكما في ٣٠ يونيو ٢٠٢٣م على التوالي، (فضلاً راجع القسم رقم (٧-٨-٣) «كبار الموردين» في هذه النشرة). وبالتالي فإن حدوث أي خلل أو عطل أو انقطاع مفاجئ في عمل الموردين، أو إيقاف العلاقة مع أحد الموردين أو تغيير أحد الشروط أو الالتزامات سيؤثر بشكل سلبي وجوهري على أعمال الشركة وبالتالي على نتائج عملياتها وأدائها المالي.

٢-٢ المخاطر المتعلقة بالسوق والقطاع الذي تعمل فيه الشركة

١-٢-٢ المخاطر المتعلقة بالأداء الاقتصادي للمملكة

يعتمد الأداء المستقبلي المتوقع للشركة على عدد من العوامل التي تتعلق بالأوضاع الاقتصادية في المملكة بشكل عام وتشمل، على سبيل المثال لا الحصر، عوامل التضخم ونمو الناتج المحلي ومتوسط دخل الفرد ونحو ذلك. ويعتمد اقتصاد المملكة الكلي والجزئي بشكل أساسي على النفط والصناعات النفطية والتي لا تزال تسيطر على حصة كبيرة من الناتج المحلي الإجمالي، وعليه فإن أي تقلبات غير مواتية تحدث في أسعار النفط سيكون لها أثرها المباشر والجوهرية على خطط ونمو اقتصاد المملكة بشكل عام وعلى معدلات الإنفاق الحكومي، والذي من شأنه التأثير سلباً على أداء الشركة المالي، نظراً لعمليتها ضمن منظومة اقتصاد المملكة وتأثرها بمعدلات الإنفاق الحكومي.

كما يعتمد استمرار نمو اقتصاد المملكة على عدة عوامل أخرى بما فيها استمرار النمو السكاني واستثمارات القطاعين الحكومي والخاص في البنية التحتية، لذا فإن أي تغيير سلبي في أي من هذه العوامل سيكون له تأثير كبير على الاقتصاد وبالتالي سيؤثر بشكل سلبي وجوهري على أعمال الشركة ونتائجها المالية وتوقعاتها المستقبلية.

٢-٢-٢ مخاطر انخفاض الطلب على التعليم الخاص

من الممكن أن تشهد معدلات التسجيل والانضمام للمدارس الخاصة انخفاض في ظل التغيرات التي يشهدها الاقتصاد السعودي وتأثير هذه التغيرات على سلوك الفرد والقوة الشرائية. ويؤثر انخفاض الطلب على المدارس الخاصة سلباً على نشاط الشركة، حيث ستتأثر أعمال الشركة بهذه الانخفاضات- في حال حدوثها- باعتبار ان الشركة قد تضطر إلى تخفيض الرسوم الدراسية للاستمرار في جذب الطلاب إليها، مع التأكيد بأن تخفيض الرسوم قد لا يكون كافياً في ذلك. وهذا يعني بأن انخفاض الطلب على المدارس الخاصة سيؤثر بشكل سلبي على أداء الشركة المالي ونتائج عملياتها.

٣-٢-٢ المخاطر المتعلقة بالبيئة المنافسة

تعمل الشركة في بيئة تنافسية قوية، ولا يوجد ضمان باستمرار قدرة الشركة على المنافسة بشكل فعال مع الشركات الأخرى في السوق، كما تؤثر سياسات تسعير منافسي الشركة بشكل كبير على أدائها المالي، وقد تكون الشركة غير قادرة باستمرار على منافسة تلك الشركات، مما يؤدي إلى خفض حصة الشركة في السوق وبالتالي التأثير سلباً وبشكل جوهري على أعمال الشركة ونتائج عملياتها ووضعها المالي وتوقعاتها المستقبلية.

٤-٢-٢ المخاطر المتعلقة بعدم الاستقرار السياسي والاقتصادي في منطقة الشرق الأوسط

يعتمد الأداء المالي للشركة على الظروف الاقتصادية والسياسية السائدة في المملكة بالإضافة للظروف الاقتصادية العالمية التي تؤثر بدورها على اقتصاد المملكة. ولا يزال قطاع النفط يحتل النصيب الأكبر من إجمالي الناتج المحلي للمملكة. وقد تحدث تقلبات في أسعار النفط، مما قد يؤثر بشكل سلبي وجوهري على اقتصاد المملكة. والجدير بالذكر أن معدل النمو الاقتصادي في المملكة شهد تباطؤاً خلال الأعوام الأخيرة. كما تواجه المملكة تحديات تتعلق بالارتفاع النسبي في معدلات النمو السكاني. وقد يكون لجميع هذه العوامل تأثير سلبي وجوهري على اقتصاد المملكة، الأمر الذي سيترتب عليه تأثير سلبي وجوهري على أعمال الشركة ونتائج عملياتها ووضعها المالي وتوقعاتها المستقبلية.

وإضافة إلى ذلك تعاني العديد من الدول في منطقة الشرق الأوسط من عدم استقرار سياسي وأمني في الوقت الراهن، وليس هناك ما يضمن أن الظروف الاقتصادية والسياسية في تلك الدول، أو في دول أخرى لن تؤثر سلباً وبشكل جوهري على اقتصاد المملكة أو الاستثمار الأجنبي المباشر فيها أو على أسواق المال في المملكة بوجه عام، وقد تؤثر تلك العوامل بشكل سلبي وجوهري على أعمال الشركة ونتائج عملياتها ووضعها المالي وتوقعاتها المستقبلية.

من شأن أي تغييرات كبرى غير متوقعة في البيئة السياسية أو الاقتصادية أو القانونية في المملكة و/أو أية دول أخرى في الشرق الأوسط، بما في ذلك، على سبيل المثال لا الحصر، التقلبات العادية في الأسواق والركود الاقتصادي والإعسار وارتفاع معدلات البطالة والتحويلات التكنولوجية وغيرها من التطورات، أن تؤثر بشكل سلبي وجوهري على أعمال الشركة ونتائج عملياتها ووضعها المالي وتوقعاتها المستقبلية.

٥-٢-٢ المخاطر المتعلقة بنظام الشركات

يفرض نظام الشركات بعض المتطلبات النظامية التي يجب على الشركة الالتزام بها. وسيستلزم ذلك قيام الشركة باتخاذ الإجراءات والتدابير للالتزام بمثل هذه المتطلبات والتي من الممكن أن تؤثر على خطة أعمالها أو تستغرق وقت طويل. كما يفرض نظام الشركات الحالي عقوبات أشد صرامة على مخالفة أحكامه وقواعده الإلزامية حيث تصل حسب نظام الشركات (المادة ٢٦٠) إلى (٥,٠٠٠,٠٠٠) ريال سعودي، وتضاعف تلك العقوبات في حال تكرار المخالفات خلال ثلاث سنوات من تاريخ الحكم عليه بتلك المخالفات وذلك حسب نظام الشركات الحالي (المادة ٢٦٢)؛ وبالتالي فإن الشركة ستكون عرضة إلى مثل هذه العقوبات في حال عدم التزامها بتلك القواعد والأحكام، والذي من شأنه التأثير سلباً وبشكل جوهري على أعمال الشركة ووضعها المالي ونتائج عملياتها.

٦-٢-٢ المخاطر المتعلقة بتطبيق لائحة حوكمة الشركات

أصدر مجلس الهيئة لائحة حوكمة الشركات بموجب القرار رقم (٢٠١٧-١٦-٨) وتاريخ ١٦/٠٥/١٤٢٨هـ (الموافق ١٣/٠٢/٢٠١٧م) بناءً على نظام الشركات الصادر بالمرسوم الملكي رقم م/٣ وتاريخ ٢٨/٠١/١٤٣٧هـ (الموافق ١٠/١١/٢٠١٥م)، والمعدلة بقرار مجلس هيئة السوق المالية رقم ٨-٥-٢٠٢٢ وتاريخ ٢٥/٠٦/١٤٤٤هـ الموافق (١٨/٠١/٢٠٢٣م). والتعديلات التي تطرأ عليها.

والجدير بالذكر أن لائحة حوكمة الشركات ألزمت الشركات المدرجة في السوق الموازية ببعض الفقرات والمواد الواردة فيها وهي كما يلي (الفقرة (ج) من المادة (١٣)، والفقرة (ب) من المادة (٥٠)، والفقرة (أ) من المادة (٥١)، والمادة (٥٢)، والمادة (٥٦)، والمادة (٨٨)) والتي قامت الشركة بتطبيقها والالتزام بها جميعها كما في تاريخ هذه النشرة. وعلى الرغم من أن بقية المواد في لائحة حوكمة الشركات تعتبر استرشادية للشركات المدرجة في السوق الموازية كما في تاريخ هذه النشرة، إلا أنه في حال تطبيقها بشكل إلزامي فإن نجاح الشركة في تطبيق الحوكمة بشكل صحيح يعتمد على مدى استيعاب وفهم مجلس الإدارة ولجانه والإدارة التنفيذية والعاملين في الشركة لهذه القواعد والإجراءات، وفي حال عدم التزام الشركة بذلك فإنها ستكون عرضة للمخالفات الجزائية من قبل هيئة السوق المالية، الأمر الذي سيكون له تأثير سلبي وجوهري على أعمال الشركة ومركزها المالي ونتائج عملياتها.

٧-٢-٢ المخاطر المتعلقة بعدم التقيد بالأنظمة الحالية و/أو صدور أنظمة وقوانين جديدة

تخضع الشركة لإشراف عدد من الجهات الحكومية في المملكة، بما في ذلك على سبيل المثال لا الحصر وزارة التعليم وهيئة السوق المالية ووزارة التجارة، وبالتالي تخضع الشركة لمخاطر التغييرات في الأنظمة واللوائح والتعاميم والسياسات في المملكة. وتشهد البيئة التشريعية والتنظيمية في المملكة إصدار العديد من الأنظمة واللوائح، والتي يتم تطويرها وتحسينها بشكل مستمر. وتعتبر تكاليف الالتزام لهذه الأنظمة مرتفعة. وفي حال إدخال أي تغييرات على الأنظمة أو اللوائح الحالية أو إصدار قوانين أو لوائح جديدة فإن ذلك سيؤدي إلى تكبد الشركة لمصروفات مالية إضافية غير متوقعة لأغراض تتعلق بالالتزام بتلك اللوائح وتلبية اشتراطات هذه القوانين، أو قد تخضع للعقوبات والغرامات التي تفرضها السلطات الإشرافية المختصة في حال عدم التزامها لهذه اللوائح والأنظمة بشكل مستمر، مما سيؤثر سلباً وبشكل جوهري على أعمالها ونتائج عملياتها ومركزها المالي وتوقعاتها المستقبلية.

٨-٢-٢ المخاطر المتعلقة بضريبة القيمة المضافة

قامت المملكة بإصدار نظام ضريبة القيمة المضافة والذي دخل حيز النفاذ بتاريخ ١ يناير ٢٠١٨م. ويفرض هذا النظام قيمة مضافة بنسبة ٥% على عدد من المنتجات والخدمات وذلك حسب ما هو وارد في النظام، وقد قررت حكومة المملكة زيادة نسبة ضريبة القيمة المضافة من ٥% إلى ١٥% والذي بدأ تطبيقه من شهر يوليو ٢٠٢٠م، وبالتالي، فإنه يتعين على المنشآت ذات العلاقة معرفة طبيعة ضريبة القيمة المضافة وطريقة تطبيقها وكيفية حسابها. كما سيتعين عليها تقديم تقاريرها الخاصة إلى الجهات الحكومية ذات العلاقة. وبناءً على ذلك، يتعين على الشركة التكيف مع التغييرات الناتجة عن تطبيق ضريبة القيمة المضافة، والتي تشمل تحصيلها وتسليمها. ولا يوجد في الوقت الحالي أي مطالبات أو اعتراضات حالية متعلقة بضريبة القيمة المضافة، ومع ذلك فإن أي انتهاك أو تطبيق خاطئ لنظام الضريبة من قبل إدارة الشركة، سوف يُعرضها لغرامات أو عقوبات أو يؤدي إلى الإضرار بسمعتها مما سيؤدي أيضاً من التكاليف والمصاريف التشغيلية، وهو ما يمكن أن يقلل من الوضع التنافسي للشركة ومستوى الطلب على خدماتها، مما سيكون له تأثير سلبي وجوهري على الشركة ووضعها المالي ونتائج عملياتها وتوقعاتها المستقبلية.

٩-٢-٢ المخاطر المتعلقة بمنتجات الطاقة والكهرباء والمياه

أصدر مجلس الوزراء قراره رقم (٩٥) وتاريخ ١٧/٣/٢٧هـ (الموافق ٢٨/١٢/٢٠١٥م) برفع أسعار منتجات الطاقة وتعرفة استهلاك الكهرباء وتسعيرة بيع المياه وخدمات الصرف الصحي للقطاع السكني والتجاري والصناعي، كجزء من السياسات المتعلقة برفع كفاءة الدعم الحكومي في المملكة. كما أصدرت وزارة الطاقة (الطاقة والصناعة والثروة المعدنية سابقاً) بياناً في تاريخ ٢٤/٣/٢٠١٤هـ (الموافق ١٢/١٢/٢٠١٧م) حول خطة برنامج التوازن المالي على سبيل المثال لتصحيح أسعار منتجات الطاقة التي يجري تعديلها شهرياً وفقاً لإجراءات حوكمة تعديل أسعار منتجات الطاقة والمياه وذلك ابتداءً من يوم ١٤/٤/٢٠١٤هـ (الموافق ١/١٠/٢٠١٨م). لذا فإن عند حدوث أي زيادة في تكاليف منتجات الطاقة والكهرباء والمياه من شأنه أن يؤثر على العمليات التشغيلية للشركة، مما سيؤدي إلى تقليص هامش أرباحها وبالتالي التأثير سلباً وبشكل جوهري على أعمالها ووضعها المالي ونتائج عملياتها وتوقعاتها المستقبلية.

١٠-٢-٢ المخاطر المتعلقة بتغيير آلية احتساب الزكاة وضريبة الدخل

أصدرت هيئة الزكاة والضريبة والجمارك التعميم رقم ١٦/٦٧٦٨/٢٨هـ بتاريخ ٥/٣/٢٠١٤هـ (الموافق ٥/١٢/٢٠١٦م) الذي يلزم الشركات السعودية المدرجة في السوق المالية بحساب الدخل والذكاة على أساس جنسية المساهمين والملكية الفعلية بين المواطنين السعوديين والخليجيين وغيرهم على النحو الوارد في «نظام تداولتي» في نهاية العام. وقبل إصدار هذا التعميم، كانت الشركات المدرجة في السوق المالية خاضعة بوجه عام لدفع الزكاة أو الضريبة على أساس ملكية مؤسسيها وفقاً لنظامها الأساسي، ولم يتم الأخذ بالاعتبار أثر الأسهم المدرجة في تحديد وعاء الزكاة. وكان من المقرر تطبيق هذا التعميم في السنة المنتهية في ٣١ ديسمبر ٢٠١٦م والسنوات اللاحقة لذلك. ولكن أصدرت هيئة الزكاة والضريبة والجمارك خطابها رقم ١٢٠٩٧/١٦/٢٨هـ بتاريخ ١٩/٤/٢٠١٤هـ (الموافق ١٧/١٢/٢٠١٧م) الذي يقتضي تأجيل تنفيذ التعميم للسنة المالية المنتهية في ٣١ ديسمبر ٢٠١٧م والسنوات التي تليها. وإلى أن تُصدر هيئة الزكاة والضريبة والجمارك توجيهاتها فيما يتعلق بآليات وإجراءات تنفيذ هذا التعميم، فإن تنفيذ هذا التعميم بما في ذلك المتطلبات النهائية التي يجب الوفاء بها لا يزال قيد النظر، وكذلك القواعد التي تفرض ضريبة الدخل على جميع المقيمين غير الخليجيين المساهمين في الشركات السعودية المدرجة والتي تطبق ضريبة الاستقطاع على توزيعات الأرباح الخاصة بالمساهمين غير المقيمين بغض النظر عن جنسياتهم. ولم تقم الشركة بتقييم الأثر المالي لهذا التعميم واتخاذ الخطوات الكافية لضمان الالتزام به حيث إنها شركة مساهمة مغلقة مملوكة من مساهمين سعوديين، وفي حال كان الأثر المالي لهذا التعميم حال تطبيقه كبيراً أو في حال تكبدت الشركة تكاليف إضافية لاتخاذ الخطوات اللازمة لضمان الالتزام به فسيؤثر ذلك سلباً وبشكل جوهري على أعمالها ونتائج عملياتها ومركزها المالي وتوقعاتها المستقبلية.

١١-٢-٢ المخاطر المتعلقة بإنفاق المستهلك بسبب سوء الأوضاع الاقتصادية

قد تؤثر التقلبات في العناصر الاقتصادية الخارجة عن سيطرة الشركة، بما في ذلك قدرة المستهلكين على الاقتراض ومعدلات الفائدة ومعدلات البطالة ومستويات الرواتب ومستويات الضرائب (كضريبة القيمة المضافة، التي تم زيادتها من ٥% إلى ١٥%)، ابتداءً من ١ يوليو ٢٠٢٠م وتكاليف استهلاك المياه والكهرباء، وإلغاء دعم الحكومة السعودية - سواءً بشكل كامل أو جزئي - لبعض المواد والذي بدوره يؤثر بشكل سلبي على مستوى الدخل المتاح للإنفاق وعلى مستويات إنفاق المستهلكين (بما في ذلك الإنفاق الاختياري على مختلف المنتجات) وبالتالي التأثير بشكل سلبي على الشركة. إن أي تراجع في أعداد المستهلكين أو مستويات إنفاقهم، سيؤثر ذلك سلباً وبشكل جوهري على أعمال الشركة ونتائج عملياتها ووضعها المالي وتوقعاتها المستقبلية.

١٢-٢-٢ المخاطر المتعلقة بتقلب أسعار الفائدة

قد تتغير أسعار الفائدة تبعاً لأي متغيرات اقتصادية أو سياسية أو تنظيمية محلية أو عالمية مما سيؤدي إلى احتمالية زيادة التزامات الشركة بموجب التسهيلات البنكية لدى الشركة. وبالتالي، سيؤدي ذلك إلى زيادة تكاليف التمويل الذي تحتاجه الشركة لعملياتها التشغيلية، مما سيؤثر بشكل سلبي وجوهري على المركز المالي للشركة وتدفعاتها النقدية وعلى أعمال الشركة ونتائج عملياتها وتوقعاتها المستقبلية.

٢-٣-١٣ المخاطر المتعلقة بفرض رسوم أو ضرائب جديدة

بالرغم من أن الشركة لا تخضع في الوقت الراهن لأي نوع من الضرائب بخلاف الزكاة الشرعية وضريبة القيمة المضافة، إلا أنه من المحتمل أن تفرض الحكومة رسوم أخرى أو ضرائب جديدة على الشركات في المستقبل. وفي حال تم فرض رسوم أخرى أو ضرائب جديدة على الشركات بخلاف ما هو مطبق حالياً، فإن ذلك سيؤثر سلباً وبشكل جوهري على أعمال الشركة ونتائج عملياتها وتوقعاتها المستقبلية.

٢-٣-٣ المخاطر المتعلقة بالأسهم المطروحة

٢-٣-١-٣ المخاطر المتعلقة بالتذبذبات المحتملة في سعر السهم

قد لا يكون السعر السوقي لأسهم الشركة مستقراً بعد الطرح والإدراج، وقد يتأثر بشكل كبير بسبب العديد من العوامل منها دون الحصر: ظروف سوق الأسهم، ضعف أداء الشركة، عدم القدرة على تنفيذ خطط الشركة المستقبلية، دخول منافسين جدد للسوق، التغير في رؤية أو تقديرات الخبراء والمحللين لسوق الأوراق المالية، وأي إعلان للشركة أو أي من منافسيها يتعلق بعمليات اندماج واستحواذ أو تحالفات استراتيجية.

٢-٣-٢ المخاطر المتعلقة بالبيانات المستقبلية

إن النتائج المستقبلية وبيانات الأداء للشركة لا يمكن توقعها فعلياً وقد تختلف عن الموجودة في هذه النشرة. إذ أن انجازات وقدرتها الشركة على التطور هي من تحدد النتائج الفعلية والتي لا يمكن توقعها أو تحديدها. إن عدم دقة البيانات والنتائج تعتبر إحدى المخاطر التي يجب على المساهم التعرف عليها حتى لا تؤثر على قراره الاستثماري.

٢-٣-٣-٣ المخاطر المتعلقة باحتمال إصدار أسهم جديدة

في حال قررت الشركة إصدار أسهم جديدة في المستقبل، فمن المحتمل أن يؤدي ذلك إلى التأثير سلباً على سعر السهم في السوق أو تدني نسبة ملكية المساهمين في الشركة في حال عدم استثمارهم في الأسهم الجديدة في ذلك الحين.

٢-٣-٤ المخاطر المتعلقة بتوزيع أرباح لحاملي الأسهم

يعتمد توزيع الأرباح في المستقبل على العديد من العوامل منها تحقق الأرباح في المستقبل، والوضع المالي، التدفقات النقدية، ومتطلبات رأس المال العامل، والنفقات الرأس مالية والاحتياطات الشركة القابلة للتوزيع، إضافة إلى عدة عوامل أخرى، وقد لا تتمكن الشركة من توزيع أرباح على المساهمين وقد لا يوصي مجلس الإدارة، أو لا يوافق المساهمين على توزيع تلك الأرباح، بالإضافة إلى ذلك في حال إبرام الشركة أي اتفاقيات تمويل مستقبلية تخضع لقيود تمنع الشركة من توزيع أي أرباح إلا بعد الحصول على موافقة خطية للقيام بذلك من قبل الجهة التمويلية.

ومن ناحية أخرى، قد تتكبد الشركة مصاريف أو التزامات جديدة غير متوقعة قد يترتب عليها انخفاض في أرباح الشركة أو تأثر مستوى السيولة النقدية لديها، وعملية زيادة رأس المال ستؤدي إلى انخفاض التوزيعات بسبب زيادة عدد الأسهم الموزعة عليها، الأمر الذي قد يؤدي إلى انخفاض توزيع الأرباح أو انعدامه، وبالتالي فإن ذلك قد يؤدي إلى انخفاض العائد المتوقع على أسهم الشركة، الأمر الذي سيؤثر بشكل سلبي وجوهري على العائدات المتوقعة للمساهمين، الجدير بالذكر أن الشركة لا تقدم أي ضمان فيما يتعلق بمبلغ التوزيعات الذي سيدفع في أي سنة معينة، ويخضع توزيع الأرباح لشروط وضوابط معينة منصوص عليها في النظام الأساسي للشركة. ولمزيد من التفاصيل حول سياسة توزيع الأرباح، الرجاء مراجعة القسم (٥) «سياسة توزيع الأرباح» من هذه النشرة. وبناء على ما تم ذكره فإن هذه العوامل ستؤثر سلباً وبشكل جوهري على أعمال الشركة ووضعها المالي ونتائج عملياتها وتوقعاتها المستقبلية.

٢-٣-٥ المخاطر المتعلقة بالسيطرة الفعلية من قبل المساهمين الحاليين بعد الطرح

بعد الانتهاء من عملية الطرح سيمتلك المساهمون الحاليون ما نسبته (٨٠٪) من رأس مال الشركة بعد الطرح، قد يتمكن المساهمون الحاليون معاً أو مع مساهمين آخرين من السيطرة على القرارات والتصرفات التي تتطلب موافقة المساهمين - بما في ذلك دون حصر- عمليات الاندماج والاستحواذ وبيع الأصول، وانتخاب أعضاء مجلس الإدارة، وزيادة رأس المال أو تخفيضه، وإصدار أو عدم إصدار أسهم إضافية، أو توزيع الأرباح، أو أي تغيير في الشركة. وفي حال نشأت ظروف تتعارض فيها مصالح المساهمين الحاليين مع مصالح مساهمي الأقلية، فإن ذلك قد يضع مساهمي الأقلية في وضع ليس في صالحهم، وقد يمارس المساهمون الحاليون سيطرتهم على الشركة بطريقة تؤثر سلباً وبشكل جوهري على أعمال الشركة ووضعها المالي أو نتائج عملياتها وتوقعاتها المستقبلية.

٦-٣-٢ المخاطر المتعلقة بعدم وجود سوق سابقة لأسهم الشركة

لا يوجد حالياً ولم يسبق وجود سوق مالي لتداول أسهم الشركة، ولا يوجد أي تأكيدات بشأن وجود سوق فعالة ومستمرة لتداول أسهم الشركة بعد الطرح وإدراج الشركة، وقد يترتب على الطرح وجود عرض أو طلب محدود مما سيؤثر ذلك على سعر السهم، وإذا لم يتطور سوق نشط لتداول أسهم الشركة فقد تتأثر سيولة وسعر تداول أسهم الشركة بشكل سلبي وجوهري.

٧-٣-٢ المخاطر المتعلقة ببيع عدد كبير من الأسهم في السوق بعد الطرح والإدراج

إن بيع عدد كبير من الأسهم في السوق المالية بعد إتمام عملية الطرح سيؤثر سلباً على السعر السوقي للأسهم. وبعد إتمام عملية الطرح بنجاح، سوف يخضع كبار المساهمين الذين يملكون ٥٪ أو أكثر من أسهم الشركة لفترة حظر مدتها (١٢) اثني عشر شهراً من تاريخ بدء تداول الأسهم في السوق المالية، وقد يؤدي بيع أي من المساهمين الحاليين لاسيما الكبار لعدد كبير من الأسهم بعد انتهاء فترة الحظر إلى التأثير سلباً على سوق أسهم الشركة، وبالتالي قد ينتج عن ذلك انخفاض السعر السوقي للأسهم، والذي سيؤثر سلباً وبشكل جوهري على أعمال الشركة ووضعها المالي ونتائج عملياتها وتوقعاتها المستقبلية.

٨-٣-٢ المخاطر المتعلقة بأسهم الجمهور بعد الإدراج وتأثيره المحتمل على سيولة السهم

إن عدد المساهمين الحاليين في الشركة من فئة الجمهور وفق تعريف الجمهور في قائمة المصطلحات المستخدمة في لوائح هيئة السوق المالية وقواعدها يبلغ (١٠) مساهمين يملكون إجمالي ما نسبته (١٠,٥٥٪) من رأس مال الشركة الحالي (قبل الزيادة)، وسيملك الجمهور بعد الطرح عدد (٧١١,٠٠٠) سبعة مائة وأحد عشر ألف سهم عادي (والتي تمثل نسبة (٣٥,٥٥٪) من رأس مال الشركة قبل الزيادة، وستمثل نسبة (٢٨,٤٤٪) من رأس مال الشركة بعد الزيادة).

إن الأسهم القابلة للتداول بعد الطرح والإدراج تبلغ ما نسبته (٢٨,٤٤٪) من أسهم الشركة (منها ما نسبته (٢٩,٦٨٪) مملوكة لعدد (١٠) مساهمين من المساهمين الحاليين) وبشكل عام إن وجود عدد أسهم كبيرة متاحة للتداول بعد الإدراج قد يؤدي إلى التذبذب في سعر السهم نتيجة لسلوك المتداولين في حال قيام المساهمين الجمهور سواء الحاليين أو المساهمين المكتتبين في أسهم الطرح بعرض أو عدم عرض أسهمهم للبيع؛ فإن ذلك سيؤثر على سيولة السهم مما سيؤدي إلى عدم الاستقرار في سعر السهم.

٩-٣-٢ المخاطر المتعلقة بعدم تمكن الشركة من استيفاء متطلبات الانتقال للسوق الرئيسية الحالية أو أي متطلبات تنظيمية مستقبلية

يمكن للشركة تقديم طلب إدراج في السوق الرئيسية بعد مرور الفترة النظامية (سنتين حسب النظام الحالي للسوق المالية) على إدراجها في السوق الموازية، وذلك بعد استيفاء جميع المتطلبات النظامية الصادرة عن هيئة السوق المالية وعن شركة تداول السعودية (تداول السعودية) بناءً على قواعد طرح الأوراق المالية والالتزامات المستمرة وقواعد الإدراج، والمتعلقة بانتقال الشركات المدرجة في السوق الموازية إلى السوق الرئيسية، في حال عدم تمكن الشركة من استيفاء تلك المتطلبات أو أي متطلبات نظامية إضافية مستقبلية قد تفرضها الهيئة على الشركة أو السوق، فإن الشركة لن تتمكن من الانتقال إلى السوق الرئيسية، وبما أن السوق الموازية حتى تاريخ نشرة الإصدار هذه هي سوق يقتصر فيها التداول على المستثمرين المؤهلين فقط، فإن حجم التداول اليومي والسيولة سيكون أقل منه في السوق الرئيسية، وبالتالي سيؤثر سلباً على سيولة سهم الشركة وقيمتها السوقية، والذي سيؤثر سلباً وبشكل جوهري على أعمال الشركة ووضعها المالي ونتائج عملياتها وتوقعاتها المستقبلية.

١٠-٣-٢ المخاطر المتعلقة برغبة الشركة في الاستمرار في السوق الموازية

بعد الطرح والإدراج في السوق الموازية، وبعد مضي الفترة النظامية بموجب القواعد ذات الصلة قد تكون الشركة مستوفية للشروط الخاصة بالانتقال إلى السوق الرئيسية، ولكنها ترغب في الاستمرار كشركة مدرجة في السوق الموازية وعدم الانتقال للسوق الرئيسية. وبما أن السوق الموازية حتى تاريخ نشرة الإصدار هي سوق يقتصر فيها التداول على المستثمرين المؤهلين فقط، فإن حجم التداول اليومي والسيولة سيكون أقل منه في السوق الرئيسية وبالتالي التأثير سلباً على سيولة سهم الشركة وقيمتها السوقية.

١١-٣-٢ المخاطر المتعلقة بسيولة أسهم الطرح

لا يوجد حالياً ولم يسبق وجود سوق مالي لتداول أسهم الشركة، ولا يوجد أي تأكيدات بشأن وجود سوق فعالة ومستمرة لتداول أسهم الشركة بعد انتهاء فترة الطرح، وإذا لم يتطور سوق نشط لتداول أسهم الشركة، فإن ذلك سيؤثر على سيولة وسعر تداول أسهم الشركة بشكل سلبي وكبير، والذي سيؤثر سلباً وبشكل جوهري على أعمال الشركة ووضعها المالي ونتائج عملياتها وتوقعاتها المستقبلية.

١٢-٣-٢ المخاطر المتعلقة باقتصار التداول على المستثمرين المؤهلين

بعد الانتهاء من عملية الطرح سيتم إدراج أسهم الشركة في السوق الموازية، وحيث أن السوق الموازية حتى تاريخ نشرة الإصدار هذه هي سوق يقتصر فيها التداول على المستثمرين المؤهلين فقط، فإن حجم التداول اليومي والسيولة سيكون أقل منه في السوق الرئيسية، وبالتالي سيؤثر سلباً على سيولة سهم الشركة وقيمتها السوقية، والذي سيؤثر سلباً وبشكل جوهري على أعمال الشركة ووضعها المالي ونتائج عملياتها وتوقعاتها المستقبلية.

خلفية عن الشركة وطبيعة أعمالها

١-٣ نبذة عن الشركة

شركة الأفق التعليمية هي شركة مساهمة سعودية مقفلة بموجب القرار الوزاري رقم (٧٢٣) وتاريخ ٢٠/٠٤/١٤٤٣هـ (الموافق ٢٥/١١/٢٠٢١م)، والقرار الوزاري رقم (٧٦٤) وتاريخ ١١/٠٥/١٤٤٣هـ (الموافق ١٥/١٢/٢٠٢١م)، وبموجب السجل التجاري رقم (١٠١٠٢٣٨٩٠٨) وتاريخ ٢٠/٠٩/١٤٢٨هـ (الموافق ٠٢/١٠/٢٠٠٧م) الصادر بمدينة الرياض، يبلغ رأس مال الشركة كما في تاريخ هذه النشرة عشرون مليون (٢٠,٠٠٠,٠٠٠) ريال سعودي، مقسم إلى مليوني (٢,٠٠٠,٠٠٠) سهم عادي مدفوعة القيمة بالكامل، قيمة كل سهم عشرة (١٠) ريالات سعودية. جميع أسهم الشركة أسهم عادية من فئة واحدة، ويتمثل عنوان الشركة الرئيسي كما هو مذكور في السجل التجاري في الرياض - ٧٢١٢، الفجيرة، الورد، ٢٨٣٣، ص.ب ٦٧٢٦٦ الرمز البريدي ١٢٢٥٢، المملكة العربية السعودية. وفيما يلي شرح لتأسيس الشركة وتاريخها وأهم التطورات في هيكل رأس مالها:

٢-٣ تاريخ الشركة وأهم التطورات في هيكل رأس مالها

- تأسست شركة الأفق التعليمية كشركة ذات مسؤولية محدودة بموجب عقد التأسيس بتاريخ ١٥/٠٨/١٤٢٨هـ (الموافق ٢٨/٠٨/٢٠٠٧م) وبموجب السجل التجاري رقم (١٠١٠٢٣٨٩٠٨) و تاريخ ٢٠/٠٩/١٤٢٨هـ (الموافق ٠٢/١٠/٢٠٠٧م) الصادر بمدينة الرياض و برأس مال قدره ثلاثة ملايين (٣,٠٠٠,٠٠٠) ريال سعودي مقسمة إلى عشرة آلاف (١٠,٠٠٠) حصة نقدية متساوية القيمة قيمة كل حصة منها ثلاثمائة (٣٠٠) ريال سعودي تم توزيعها على كلاً من السيدة/ جواهر ابراهيم عبدالله الحرقان بعدد ستة آلاف وخمسمائة (٦,٥٠٠) حصة، والسيد/ بدر علي صالح التركي بعدد خمسمائة (٥٠٠) حصة، و شركة توبال السعودية للإنشاءات بعدد ثلاثة آلاف (٣,٠٠٠) حصة.
- و بتاريخ ١٤/٠٢/١٤٤٣هـ (الموافق ٢٠/١٠/٢٠٢١م) تنازل كلاً من الشريك/ شركة توبال السعودية للإنشاءات عن جميع حصصها في الشركة والبالغة ثلاثة آلاف (٣,٠٠٠) حصة بما لها من حقوق وما عليها من التزامات بدون مقابل لصالح الشريك السيد/ بدر علي صالح التركي، وتنازلت الشريك السيدة/ جواهر ابراهيم عبدالله الحرقان عن عدد ألف وخمسمائة (١,٥٠٠) حصة بما لها من حقوق وما عليها من التزامات بدون مقابل لصالح الشريك السيد/ بدر علي صالح التركي، وعن عدد ألفين (٢,٠٠٠) حصة بما لها من حقوق وما عليها من التزامات بدون مقابل لصالح الشركاء الجدد البالغ عددهم ستين (٦٠) شريك جديد، وعليه أصبح إجمالي عدد الشركاء اثنان وستون (٦٢) شريك، وقد وافق جميع الشركاء على هذا التنازل وألت إليهم ملكية الحصص المتنازل عنها بما لها من حقوق وما عليها من التزامات وقد استوفى كافة الأطراف حقوقهم من قبل بعضهم البعض. كما قرر الشركاء بالإجماع الموافقة على تحول الشركة من شركة ذات مسؤولية محدودة إلى شركة مساهمة سعودية مقفلة بما لها من حقوق وما عليها من التزامات وعمالة وتصانيف وتراخيص وجميع عناصرها المالية والفنية والإدارية، وقامت الشركة بزيادة رأس المال من ثلاثة ملايين (٣,٠٠٠,٠٠٠) ريال سعودي إلى عشرين مليون (٢٠,٠٠٠,٠٠٠) ريال سعودي، مقسم إلى مليوني (٢,٠٠٠,٠٠٠) سهم عادي مدفوعة القيمة بالكامل، قيمة كل منها عشرة (١٠) ريالات سعودية، وقد تم الوفاء بقيمة الزيادة عن طريق تحويل مبلغ سبعة عشر مليون (١٧,٠٠٠,٠٠٠) ريال سعودي من حساب الأرباح المبقة إلى حساب رأس المال.
- تم قيد الشركة بسجل الشركات المساهمة بموجب القرار الوزاري رقم (٧٢٣) وتاريخ ٢٠/٠٤/١٤٤٣هـ (الموافق ٢٥/١١/٢٠٢١م)، والجمعية التحولية بتاريخ ٠٤/٠٥/١٤٤٣هـ (الموافق ٠٨/١٢/٢٠٢١م)، والقرار الوزاري رقم (٧٦٤) وتاريخ ١١/٠٥/١٤٤٣هـ (الموافق ١٥/١٢/٢٠٢١م) و بموجب شهادة السجل التجاري رقم (١٠١٠٢٣٨٩٠٨) و تاريخ ٢٠/٠٩/١٤٢٨هـ (الموافق ٠٢/١٠/٢٠٠٧م) الصادر بمدينة الرياض.
- وبتاريخ ٢٠/٠٥/١٤٤٤هـ (الموافق ١٤/١٢/٢٠٢٢م) تم إجراء تداول داخلي بين المساهمين مع العلم بأن جميع التداولات الداخلية تمت بدون مقابل، حيث تنازل عدد تسعة وأربعين (٤٩) مساهم عن جميع أسهمهم في الشركة والبالغة مائة واثنان وثمانون ألف (١٨٢,٠٠٠) سهم وبقيمة اسمية إجمالية تبلغ مليون وثمانمائة وعشرون ألف (١,٨٢٠,٠٠٠) ريال سعودي تمثل نسبة (٩,١٠٪) من رأس مال الشركة لصالح المساهم السيدة / جواهر ابراهيم عبدالله الحرقان، وعليه أصبح إجمالي عدد مساهمي الشركة ثلاثة عشر (١٣) مساهم.
- وبتاريخ ٢٩/١١/١٤٤٤هـ (الموافق ١٨/٠٦/٢٠٢٣م) وافقت الجمعية العامة غير العادية على زيادة رأس مال الشركة من عشرين مليون (٢٠,٠٠٠,٠٠٠) ريال سعودي إلى خمسة وعشرين مليون (٢٥,٠٠٠,٠٠٠) ريال سعودي مقسم إلى مليونين وخمسمائة ألف (٢,٥٠٠,٠٠٠) سهم عادي، عن طريق إصدار عدد خمسمائة ألف (٥٠٠,٠٠٠) سهم عادي جديد تمثل نسبة (٢٠٪) من أسهم الشركة بعد الطرح (تمثل نسبة ٢٥٪ من أسهم الشركة قبل زيادة رأس المال) وطرحها على فئات المستثمرين المؤهلين لغرض التسجيل والإدراج في السوق المالية السعودية الموازية، وذلك بعد الحصول على الموافقات اللازمة من الجهات ذات العلاقة.

١. يبلغ رأس مال الشركة كما في تاريخ هذه النشرة عشرون مليون (٢٠,٠٠٠,٠٠٠) ريال سعودي، مقسم إلى مليوني (٢,٠٠٠,٠٠٠) سهم عادي مدفوعة القيمة بالكامل، قيمة كل سهم عشرة (١٠) ريالات سعودية. جميع أسهم الشركة أسهم عادية من فئة واحدة، ويعد إكمال عملية الطرح وزيادة رأس المال سيصبح رأس مال الشركة خمسة وعشرين مليون (٢٥,٠٠٠,٠٠٠) ريال سعودي مقسم إلى مليونين وخمسمائة ألف (٢,٥٠٠,٠٠٠) سهم عادي مدفوعة القيمة بالكامل، قيمة كل سهم منها عشرة (١٠) ريالات سعودية. جميع أسهم الشركة أسهم عادية من فئة واحدة، ولا يعطى أي مساهم أي حقوق تفضيلية، ويحق لكل مساهم أيًا كان عدد أسهمه حضور اجتماعات الجمعية العامة للمساهمين والتصويت فيها، كما يحق لكل مساهم أن يوكل عنه شخصاً آخر من غير أعضاء مجلس إدارة الشركة أو عاملي الشركة لينوب عنه في حضور اجتماعات الجمعية العامة. تستحق أسهم الطرح حصتها من أي أرباح تعلنها الشركة اعتباراً من تاريخ النشرة هذه وعن السنوات المالية التي تليها. فضلاً راجع قسم رقم (٥) «سياسة توزيع الأرباح» في هذه النشرة.

٣-٣ رؤية الشركة

تضمن شركة الأفق التعليمية بيئة تعليمية تشجع الطلاب على اكتساب تعليم ممتاز مهتمين بالكيف وليس بالكم أخذين بعين الاعتبار أهمية ثقافتهم العربية وانسجامهم في المجتمع العالمي.

٤-٣ رسالة الشركة

التأكيد على سمو العملية التعليمية والتربوية، والتأكيد على تلازم العمليتين التربوية والتعليمية، والالتزام بنظم ولوائح ومناهج وزارة التعليم، والتحسين المستمر للخدمات التربوية والتعليمية بما يتفق مع متطلبات الطلاب وأولياء الأمور ويحقق توقعاتهم، التواصل المستمر مع أولياء أمور الطلاب، واختيار نخبة متميزة من المعلمين ذوي الكفاءة العالية مع الاستمرار في تدريبهم تدريباً فعالاً ليتمكنوا من أداء وظائفهم على أكمل وجه وتحديث وتوفير المرافق التربوية المساعدة ومصادر التعلم المتنوعة والتقنيات الحديثة.

٥-٣ استراتيجية الشركة العامة

تضمن شركة الأفق التعليمية بيئة تعليمية تشجع الطلاب على اكتساب تعليم ممتاز عن طريق قيام منسوبي المدارس باستخدام كافة الوسائل لتحقيق المعتقدات التالية:

- تقدم خدمة ذات جودة عالية تخدم الفرد والمجتمع.
- تقديم القيم المثلى والمهارات العالية لطلابنا ليصبحوا طلاب عالميون.
- إنشاء مجتمع ذو ثقافات متنوعة منسجمة مع بعضها البعض.

٦-٣ نواحي القوة والميزات التنافسية للشركة

- تقدم خدمة ذات جودة عالية تخدم الفرد والمجتمع
- تقديم القيم المثلى والمهارات العالية لطلابنا ليصبحوا طلاب عالميون
- إنشاء مجتمع ذو ثقافات متنوعة منسجمة مع بعضها البعض
- حصلت على شهادة الاعتماد الأكاديمي (Cognia) المعروف سابقاً باسم (AdvancedEd)
- حصلت على شهادة الاعتماد الأكاديمي (AIAA)
- حصلت على شهادة IGCSC
- حصلت على موافقة كاعتمادها لأداء اختبارات SAT
- حصلت على موافقة كاعتمادها لأداء اختبارات AP

٧-٣ الطبيعة العامة لأعمال الشركة

تمارس الشركة نشاطها بموجب السجل التجاري رقم (١٠١٠٢٣٨٩٠٨) و تاريخ ٢٠/٠٩/١٤٢٨هـ (الموافق ١٠/٠٢/٢٠٠٧م) الصادر بمدينة الرياض ، والذي ينتهي بتاريخ ٢٠/٠٩/١٤٤٦هـ (الموافق ٢٠/٠٣/٢٠٢٠م). وترخيص مدرسة أهلية الصادر من وزارة التعليم برقم (٣٠٢٥ - ٥٢٠) وتاريخ ٠٤/١١/١٤٤١هـ (الموافق ٢٥/٠٦/٢٠٢٠م) والذي ينتهي بتاريخ ١٤/٠٦/١٤٤٦هـ (الموافق ١٥/١٢/٢٠٢٤م).

وتتمثل أنشطة الشركة كما في سجلها التجاري في التعليم في مرحلة ما قبل المدرسة رياض الأطفال بمنهج عالمي، التعليم الابتدائي للطلاب بمنهج عالمي، التعليم الثانوي للطلاب بمنهج عالمي، التعليم المتوسط للمتوسط للطلاب بمنهج عالمي، التعليم المتوسط للطلاب بمنهج عالمي، التعليم الثانوي للطلاب بمنهج عالمي، التعليم الثانوي للطلاب بمنهج عالمي. وتتمثل أنشطة الشركة كما في النظام الأساسي بمزاولة وتنفيذ الأغراض التالية:

- البيع بالتجزئة للكتب والمجلات والصحف والوسائل التعليمية المساعدة.
- البيع بالجملة لمعدات ووسائل تعليمية.
- البيع بالتجزئة للأثاث المكتبي.
- النقل المدرسي.
- التعليم في مرحلة ما قبل المدرسة رياض الأطفال بمنهج عالمي.
- التعليم الابتدائي للطلاب بمنهج عالمي.
- التعليم الابتدائي للطلاب بمنهج عالمي.
- التعليم المتوسط للطلاب بمنهج عالمي.
- التعليم المتوسط للطلاب بمنهج عالمي.
- التعليم الثانوي للطلاب بمنهج عالمي.
- التعليم الثانوي للطلاب بمنهج عالمي.
- مراكز ضيافة الأطفال الأهلية.
- ضيافة الأطفال في مقر العمل خلال فترة زمنية محددة.
- التدريب على استخدام الحاسوب والبرامج الملحقة.
- معاهد التدريب الإداري.
- معاهد التدريب.
- التدريب الإلكتروني.

وتمارس الشركة أنشطتها وفق الأنظمة المتبعة وبعد الحصول على التراخيص اللازمة من الجهات المختصة إن وجدت.

هذا وقد حصلت الشركة على كافة التراخيص النظامية اللازمة للأنشطة الحالية، والتي جميعها سارية المفعول حتى تاريخ هذه النشرة. (ولمزيد من المعلومات حول التراخيص التي تمارس الشركة أنشطتها بموجبها فضلاً راجع القسم (٣-١٢) «ترخيص وزارة التعليم» في هذه النشرة).

ويتمثل نشاط الشركة الفعلي الحالي كما في تاريخ هذه النشرة في تعليم مرحلة ما قبل المدرسة ورياض الأطفال بمنهج عالمي، والتعليم الابتدائي والمتوسط والثانوي للطلاب والطالبات بمنهج عالمي عن طريق مجمع الورد التعليمي، بالإضافة الى أنشطة أخرى (كتأجير ملاعب والرحلات والحضانة والاختبارات العالمية). (فضلاً راجع القسم (٣-٨) «نموذج عمل الشركة» في هذه النشرة).

لا يوجد للشركة أي منتجات أو نشاطات جديدة مهمة حتى تاريخ هذه النشرة.

ويتمثل نشاط الشركة التابعة (شركة بوابة الأفق للتشغيل والصيانة) كما في سجلها التجاري في أنشطة خدمات التنظيف للمباني الحكومية وإدارة عمليات الصيانة والتشغيل في المباني والمرافق التابعة لها وأنشطة خدمات صيانة المباني. (للاطلاع على معلومات الشركة التابعة فضلاً راجع القسم الفرعي (٣-١٠) في هذه النشرة).

٨-٣ نموذج عمل الشركة

يتمثل نشاط الشركة في النقل المدرسي، التعليم في مرحلة ما قبل المدرسة رياض الأطفال بمنهج عالمي، التعليم الابتدائي للطلاب بمنهج عالمي، التعليم الابتدائي للطالبات بمنهج عالمي، التعليم المتوسط للطلاب بمنهج عالمي، التعليم المتوسط للطالبات بمنهج عالمي، التعليم الثانوي للطلاب بمنهج عالمي، التعليم الثانوي للطالبات بمنهج عالمي.

بالإضافة إلى ذلك لدى الشركة إيرادات أخرى تنتج من تأجير الملاعب الخاصة بالمدرسة للأكاديميات الرياضية، وأنشطة ورحلات، وحضانة، واختبارات عالمية.

١-٨-٣ تفاصيل الإيرادات

يوضح الجدول التالي تفاصيل الإيرادات للشركة بالصفحة كما في الأعوام المنتهية في ٣٠ يونيو ٢٠٢٢م و ٣٠ يونيو ٢٠٢٣م.

الجدول رقم (٤): تفاصيل إيرادات الشركة بالصفحة

٣٠ يونيو ٢٠٢٣م		٣٠ يونيو ٢٠٢٢م		البيان
النسبة إلى الإيرادات (%)	القيمة (ريال سعودي)	النسبة إلى الإيرادات (%)	القيمة (ريال سعودي)	
٩٣,٨١%	٣٤,٤٨٣,٦٣٥	٩٧,٨٧%	٣١,٦٣١,٧٤٨	إيرادات الرسوم الدراسية
٣,٧٤%	١,٣٧٥,٠٥٦	٢,١٣%	٦٨٨,٦٤١	إيرادات المواصلات والقرطاسية
٢,٤٥%	٩٠٠,٠٠٠	٠,٠٠%	٠	إيرادات التشغيل والصيانة*
١٠٠,٠٠%	٣٦,٧٥٨,٦٩١	١٠٠,٠٠%	٣٢,٣٢٠,٣٨٩	الإيرادات بالصفحة
٣٠ يونيو ٢٠٢٣م		٣٠ يونيو ٢٠٢٢م		الإيرادات الأخرى
النسبة من الإيرادات الأخرى (%)	القيمة (ريال سعودي)	النسبة من الإيرادات الأخرى (%)	القيمة (ريال سعودي)	
٥٢,٩٨%	٣٩١,٥٤٠	٣٨,٦٠%	١٣٨,٠٠٠	إيرادات ملاعب
٢٧,٧٤%	٢٠٥,٠٠٠	٠,٠٠%	٠	إيرادات أنشطة ورحلات
٩,٨١%	٧٢,٥٠٠	١٤,٥٤%	٥٢,٠٠٠	إيرادات حضانة
٠,٠٠%	٠	٣٦,٣٦%	١٣٠,٠٠٠	إيرادات اختبارات عالمية
٩,٤٧%	٧٠,٠٠٠	١٠,٥٠%	٣٧,٥٣٧	أخرى
١٠٠,٠٠%	٧٣٩,٠٤٠	١٠٠,٠٠%	٣٥٧,٥٣٧	الإجمالي

المصدر: الشركة

* إيرادات التشغيل والصيانة ناتجة عن أعمال الشركة التابعة (شركة بوابة الأفق للتشغيل والصيانة) والتي قامت الشركة بتأسيسها بتاريخ ١٧/١٠/٢٠٢٢م (للاطلاع على معلومات الشركة التابعة فضلاً راجع القسم الفرعي (٢-١) في هذه النشرة).

وفيما يلي يوضح الجدول التالي يوضح إجراءات الخصم المسموح على إيرادات الرسوم الدراسية كما في الأعوام المنتهية في ٣٠ يونيو ٢٠٢٢م و ٣٠ يونيو ٢٠٢٣م.

الجدول رقم (٥): تفاصيل إيرادات الشركة بالصفحة

٣٠ يونيو ٢٠٢٣م	٣٠ يونيو ٢٠٢٢م	بيان
٤٣,٣٧٦,٦٢٢	٤٠,٦٨٢,٤٢٣	إيرادات الرسوم الدراسية
(٨,٨٩٢,٩٨٧)	(٩,٠٥٠,٦٧٥)	خصم مسموح به*
١,٣٧٥,٠٥٦	٦٨٨,٦٤١	إيرادات المواصلات والقرطاسية
٣٥,٨٥٨,٦٩١	٣٢,٣٢٠,٣٨٩	الإيرادات بالصفحة

المصدر: الشركة

* تقوم الشركة بإجراء خصم مسموح به من إجمالي مبلغ الرسوم الدراسية بنسبة تتراوح بين ٢٠% إلى ٥٠%، وذلك على النحو التالي: (١) عند تسجيل طلاب جدد بدون حد أدنى أو أقصى للأخوة، و(٢) عند تسجيل أبناء منسوبي الشركة، و(٣) عند إعادة تسجيل الطلاب الحاليين بالمدارس، و(٤) عند السداد المبكر في بداية العام، و(٥) حالات استثنائية بعد موافقة مجلس إدارة الشركة.

٢-٨-٣ تفاصيل الإيرادات وفقاً للمراحل التعليمية

يوضح الجدول التالي تفاصيل الإيرادات للشركة وفقاً للمراحل التعليمية كما في الأعوام المنتهية في ٣٠ يونيو ٢٠٢٢م و ٣٠ يونيو ٢٠٢٣م.

الجدول رقم (٦): تفاصيل إيرادات الشركة وفقاً للمراحل التعليمية

المرحلة	٣٠ يونيو ٢٠٢٢م		٣٠ يونيو ٢٠٢٣م	
	القيمة (ريال سعودي)	النسبة من إجمالي الإيرادات (%)	القيمة (ريال سعودي)	النسبة من إجمالي الإيرادات (%)
مرحلة رياض الأطفال	١,١٧٤,٧٣١	٣,٦٣%	١,٩٤٦,٧٠٠	٥,٣٠%
المرحلة الابتدائية	١٥,٠١٩,٢٧٤	٤٦,٤٧%	١٦,٧٥٣,٤٥٦	٤٥,٥٨%
المرحلة المتوسطة	٩,٠٣٠,٥٥٣	٢٧,٩٤%	٩,٧٤٣,٧٩١	٢٦,٥١%
المرحلة الثانوية	٧,٠٩٥,٨٣١	٢١,٩٥%	٧,٤١٤,٧٤٤	٢٠,١٧%
الإجمالي	٣٢,٣٢٠,٣٨٩	١٠٠%	٣٥,٨٥٨,٦٩١	٩٧,٥٥%

المصدر: الشركة

٣-٨-٣ مجمع العليا التعليمي

يقع المجمع في حي العليا، شارع احمد السباعي بمدينة الرياض على مساحة (١,٥٦٩,٢٠) متر مربع، وبطاقة استيعابية حالية تبلغ (٦٥٠) طالب وطالبة لجميع المراحل التعليمية، تم افتتاح المجمع في عام ١٩٩٩م.

وإن الإجراءات الاحترازية التي اتخذتها حكومة الملكة للحد من تفشي وباء فيروس كورونا «كوفيد - ١٩» أثرت بشكل كبير على كافة القطاعات الاقتصادية بما في ذلك القطاع التعليمي (ولمزيد من المعلومات فضلاً راجع الخطر (٢-١-٢٥) «المخاطر المتعلقة بتفشي الأمراض المعدية أو غيرها مما يهدد الصحة العامة بما في ذلك الانتشار العالمي المستمر لجائحة فيروس كورونا (كوفيد - ١٩)» في هذه النشرة)، ولذلك قررت الشركة إغلاق المجمع حتى تاريخ هذه النشرة، وسيتم إعادة تأهيل وتوسعة المبنى ليتم تأهيله لسعة عدد (١,٠٠٠) طالب وطالبة لجميع المراحل التعليمية خلال الربع الثالث من عام ٢٠٢٥م، وسيتم تمويل التوسعة من صافي متحصلات الطرح (ولمزيد من المعلومات فضلاً راجع قسم (٦) «استخدام متحصلات الطرح» في هذه النشرة).

٤-٨-٣ مجمع الورود التعليمي

يقع المجمع في حي الورود، شارع الفجيرة بمدينة الرياض على مساحة (٩,٠٠٠) متر مربع، وبطاقة استيعابية حالية تبلغ (٢,٢٠٠) طالب وطالبة لجميع المراحل التعليمية، تم افتتاح المجمع في عام ١٩٩٤م، والجدير بالذكر قامت الشركة خلال السنة المالية المنتهية في ٣٠ يونيو ٢٠٢٣م بتوسعة الفصول الدراسية والمبنى الإداري للشركة، والتي بلغت تكلفتها مبلغ (٢,٨٤٨,٢٠١) ريال سعودي كما في ٣٠ يونيو ٢٠٢٣م، وتقدر التكلفة المتوقعة لتلك الأعمال مبلغ (٣,٢٥٠,٠٠٠) ريال سعودي، ومن المتوقع الإنتهاء منها في عام ٢٠٢٤م.

وسيتم عمل توسعة واعمال انشاءات أخرى جديدة للمبنى ليتم تأهيله لزيادة عدد الطلبة ليتسع لأكثر من (٢,٥٠٠) طالب وطالبة لجميع المراحل التعليمية، حيث ستعمل الشركة على أعمال التوسعة خلال فترة الإجازات المدرسية على وجه الخصوص الإجازة السنوية، وذلك لكي لا تتأثر أعمال وإيرادات الشركة، وسيتم تمويل التوسعة من صافي متحصلات الطرح (ولمزيد من المعلومات فضلاً راجع قسم (٦) «استخدام متحصلات الطرح» في هذه النشرة).

٣-٨-٤-١ مرافق المدرسة

يوضح الجدول التالي مرافق مدرسة الأفق التعليمية لمجمع الورود التعليمي.

الجدول رقم (٧): مرافق مدارس الأفق التعليمية لمجمع الورود التعليمي

المرفق	قسم البنين	قسم البنات	قسم التمهيدي	اجماليات
الفصول الدراسية	٤٨	٤٦	١١	١٠٥
مختبرات علوم	٢	٢	٠	٤
غرفة تحضير معامل	١	١	٠	٢
معامل حاسب آلي	٢	٢	١	٥
مكتبة	١	١	٠	٢
مقاصف	٢	٣	٠	٥
عيادات	١	١	٠	٢
ملاعب	٤	٣	١	٨
مكاتب ادارية	١٣	٥	٣	٢١
مكاتب صغيرة	٣	٤	٢	٩
غرفة معلمين / معلمات	٦	٧	٢	١٥
غرف عمال وعاملات	٢	٢	٠	٤
غرفة كهرباء	٢	١	٠	٣
دورات مياه	٣٤	٣٦	٨	٧٨
مستودعات	١	٢	١	٤
غرف خدمات رياضية	٣	١	٠	٤
غرفة تصوير	١	١	٠	٢
غرفة حارس	١	١	١	٣

المصدر: الشركة

٣-٨-٥ عدد الطلاب والطالبات المسجلين حسب المراحل التعليمية لمجمع الورود التعليمي

يوضح الجدول التالي عدد الطلاب والطالبات المسجلين حسب المراحل التعليمية كما في الأعوام المنتهية في ٣٠ يونيو ٢٠٢٢م و ٣٠ يونيو ٢٠٢٣م.

الجدول رقم (٨): عدد الطلاب والطالبات المسجلين حسب المراحل التعليمية لمجمع الورود التعليمي

المرحلة	٣٠ يونيو ٢٠٢٢م		٣٠ يونيو ٢٠٢٣م	
	عدد الطلاب	عدد الطالبات	عدد الطلاب	عدد الطالبات
مرحلة رياض الأطفال	٧٠	٥٢	٦٢	٦٨
المرحلة الابتدائية	٥٤١	٣٠٠	٦١١	٣٤٥
المرحلة المتوسطة	٣١٣	١٥٥	٣٣٧	١٥٥
المرحلة الثانوية	١٩٣	١١٩	١٨٩	١١٢
الإجمالي	١,١١٧	٦٢٦	١,٢٠٠	٦٨٠
إجماليات	١,٧٤٣		١,٨٨٠	

المصدر: الشركة

٦-٨-٣ كبار العملاء

لا يوجد لدى الشركة عملاء رئيسيون بسبب طبيعة نشاطها كمدراس تعليمية تقدم خدماتها للطلاب والطالبات من مرحلة رياض الأطفال وحتى المرحلة الثانوية.

٧-٨-٣ كبار الموردين

شكلت المشتريات من كبار الموردين نسبة (٢٣,١٥٪) ونسبة (٢٢,٨٤٪) من إجمالي تكلفة الإيرادات كما في ٣٠ يونيو ٢٠٢٢م و ٣٠ يونيو ٢٠٢٣م على التوالي. يوضح الجدول التالي قائمة أكبر خمسة موردين للشركة في الأعوام المنتهية كما في ٣٠ يونيو ٢٠٢٢م و ٣٠ يونيو ٢٠٢٣م:

الجدول رقم (٩): قائمة أكبر خمسة موردين للشركة

المورد	الدولة	طبيعة التعامل	المنتجات المستوردة/ الخدمات المقدمة	القيمة (ريال سعودي)	النسبة من إجمالي تكلفة الإيرادات (%)
السنة المالية المنتهية في ٣٠ يونيو ٢٠٢٢م					
مورد (١)	المملكة العربية السعودية	مباشر	أوامر شراء مباشرة	١,٤٢٧,٦٩٠	٦,٨٧٪
مورد (٢)	المملكة العربية السعودية	مباشر	أوامر شراء مباشرة	٣٢٧,٧١٢	١,٥٨٪
مورد (٣)	المملكة العربية السعودية	مستقل	تأمين طبي	٨٣٣,٨٨٢	٤,٠١٪
مورد (٤) (ذو علاقة)	المملكة العربية السعودية	مستقل	تشغيل عمالة	٢,٠٥٠,٠٠٠	٩,٨٧٪
مورد (٥)	المملكة العربية السعودية	مستقل	استشارات قانونية	١٧٠,٨٧٨	٠,٨٢٪
الإجمالي				٤,٨١٠,١٦٢	٢٣,١٥٪
السنة المالية المنتهية في ٣٠ يونيو ٢٠٢٣م					
مورد (١)	المملكة العربية السعودية	مباشر	أوامر شراء مباشرة	١,٨١٩,٢٢٠	٧,٨٣٪
مورد (٢)	المملكة العربية السعودية	مباشر	أوامر شراء مباشرة	٤٧٣,٢٣٢	٢,٠٤٪
مورد (٧)	المملكة العربية السعودية	مستقل	تأمين طبي	١,٠٠٦,٤٢٩	٤,٣٣٪
مورد (٤) (ذو علاقة)	المملكة العربية السعودية	مستقل	تشغيل عمالة	١,١١٠,٠٠٠	٤,٧٨٪
شركة بوابة الأفق للتشغيل (شركة تابعة)	المملكة العربية السعودية	مستقل	تشغيل عمالة	٩٠٠,٠٠٠	٣,٨٧٪
الإجمالي				٥,٣٠٨,٨٨١	٢٢,٨٤٪

المصدر: الشركة

٩-٣ السجلات التجارية للشركة وفروعها

الجدول رقم (١٠): السجلات التجارية للشركة

اسم الشركة	الاسم التجاري	المدينة	رقم السجل التجاري	النشاط	تاريخ الإصدار	تاريخ الانتهاء
شركة الأفق التعليمية (رئيسي)	شركة مساهمة مغلقة	الرياض	(١٠١٠٢٣٨٩٠٨)	التعليم في مرحلة ما قبل المدرسة رياض الأطفال بمنهج عالمي، التعليم الابتدائي للطلاب بمنهج عالمي، التعليم المتوسط للطلاب بمنهج عالمي، التعليم الثانوي للطلاب بمنهج عالمي، التعليم الثانوي للطلاب بمنهج عالمي.	١٤٢٨/٠٩/٢٠هـ (الموافق ٢٠٠٧/١٠/٠٢م)	٢٠/٠٩/١٤٤٦هـ (الموافق ٢٠٢٥/٠٣/٢٠م)
شركة الأفق التعليمية (فرع)	مدارس الأفق العالمية فرع شركة الأفق التعليمية المحدودة	الرياض	(١٠١٠٢٤١٧٧٧)	التعليم الثانوي للطلاب بمنهج عالمي، التعليم الثانوي للطلاب بمنهج عالمي.	١٤٢٨/١٢/٢٠هـ (الموافق ٢٠٠٧/١٢/٣٠م)	١٤٤٥/١٢/٠٢هـ (الموافق ٢٠٢٤/٠٦/٠٨م)
شركة الأفق التعليمية (فرع)	شركة الأفق التعليميه ضيافة الأطفال الأهلية	الرياض	(١٠١٠٧٤٠١٣٦)	مراكز ضيافة الأطفال الأهلية	١٤٤٣/٠١/١٠هـ (الموافق ٢٠٢١/٠٨/١٨م)	١٤٤٨/٠١/١٠هـ (الموافق ٢٠٢٦/٠٦/٢٥م)
شركة الأفق التعليمية (فرع)	مدارس الصرح التعليمية فرع شركة الأفق التعليمية	الرياض	(١٠١٠٢٤٢٣٦٧)	التعليم في مرحلة ما قبل المدرسة رياض الأطفال بمنهج وطني	١٤٢٨/١٢/٣٠هـ (الموافق ٢٠٠٨/٠١/٠٩م)	١٤٤٥/١٢/٢٩هـ (الموافق ٢٠٢٤/٠٧/٠٦م)

المصدر: الشركة

١٠-٣ الشركة التابعة

الجدول رقم (١١): بيانات شركة بوابة الأفق للتشغيل والصيانة

شركة بوابة الأفق للتشغيل والصيانة	
العنوان	الرياض، الورود، الفجيرة، ١٢٢٥٢.
الكيان القانوني	شركة ذات مسؤولية محدودة
النشاط	يتمثل نشاط الشركة كما في سجلها التجاري في أنشطة خدمات التنظيف للمباني الحكومية وإدارة عمليات الصيانة والتشغيل في المباني والمرافق التابعة لها وأنشطة خدمات صيانة المباني. ويتمثل نشاط الشركة الفعلي في أنشطة خدمات الصيانة والتنظيف للمباني.
رأس مال الشركة	خمسمائة ألف (٥٠٠,٠٠٠) ريال سعودي
المدير العام	أمل عبدالله عبدالرحمن الكنهل
رقم شهادة السجل التجاري	١٠١٠٨٣٤٩٥٣
تاريخ إصدار شهادة السجل التجاري	١٤٤٤/٠٢/٢٢هـ (الموافق ١٠/١٨/٢٠٢٢م)
تاريخ انتهاء شهادة السجل التجاري	١٤٤٦/٠٢/٢٢هـ (الموافق ٠٩/٢٥/٢٠٢٤م)
الشركاء	مملوكة بنسبة ١٠٠٪ لشركة الأفق التعليمية

المصدر: الشركة

١١-٣ العلامات التجارية وحقوق الملكية

تعتمد الشركة في تسويق منتجاتها على علامتها التجارية، والتي تدعم أعمالها ومركزها التنافسي، وتمنحها تميزاً واضحاً في السوق بين العملاء. مع الإشارة إلى أن الشركة لم تقم بتسجيل أي من علاماتها التجارية كما في تاريخ هذه النشرة.

١٢-٣ ترخيص وزارة التعليم

يوضح الجدول التالي تفاصيل ترخيص وزارة التعليم التي حصلت عليها الشركة لتمكينها من القيام بعملياتها، وهي كالتالي:

الجدول رقم (١٢): تفاصيل ترخيص وزارة التعليم

ترخيص وزارة التعليم				
التاريخ	التاريخ	النشاط	رقم الترخيص	الترخيص
		١. التعليم في مرحلة ما قبل المدرسة رياض الأطفال - منهج عالمي		
		٢. التعليم الابتدائي للطلاب بمنهج عالمي		
١٤/٠٦/٤٤٦هـ	٠٤/١١/٤٤١هـ	٣. التعليم الابتدائي للطلاب بمنهج عالمي	٣٠٢٥-٥٢٠	ترخيص مدرسة أهلية
(الموافق ٢٠٢٣/١٢/١٥م)	(الموافق ٢٠٢٠/٠٦/٢٥م)	٤. التعليم المتوسط للطلاب بمنهج عالمي		
		٥. التعليم المتوسط للطلاب بمنهج عالمي		
		٦. التعليم الثانوي للطلاب بمنهج عالمي		
		٧. التعليم الثانوي للطلاب بمنهج عالمي		

المصدر: الشركة

١٣-٣ قائمة العقارات التي تمتلكها الشركة

الجدول رقم (١٣): قائمة العقارات التي تمتلكها الشركة

م	العقار	المدينة	الاستخدام	المالك	رقم الصك	تاريخ الصك	المساحة (متر مربع)	صافي القيمة الدفترية كما في ٣٠ يونيو ٢٠٢٣ (ريال سعودي)
١	مبنى مدرسي	الرياض - حي الورود	تعليمي	شركة الأفق التعليمية	٢٠١٠٣٠٢٦١٠٥	١٠/٠٥/٤٢٣هـ (الموافق ٢٠١٢/٠٤/٠٢م)	٢٩,٠٠٠ م ^٢	٣٢,٤٧٣,١٦١٥
٢	مبنى مدرسي	الرياض - حي العليا	تعليمي	شركة الأفق التعليمية	٤١٠١٠٣٠٢٦١٠٦	١٠/٠٥/٤٢٣هـ (الموافق ٢٠١٢/٠٤/٠٢م)	١,٥٦٩,٢٠ م ^٢	٥,٥٨٢,٣٨٤

المصدر: الشركة

١٤-٣ الموظفون والسعودة

كما في تاريخ ٣٠ يونيو ٢٠٢٣م، بلغ عدد موظفي الشركة (٢٢٨) موظف منهم (٦٦) موظف سعودي و (١٦٢) موظف غير سعودي، وتدرج الشركة كما في تاريخ هذه النشرة تحت النطاق «اخضر مرتفع» وبنسبة سعودة قدرها (٣٥٪) وفقاً لبرنامج نطاقات الصادر عن وزارة الموارد البشرية والتنمية الاجتماعية.

وتوضح الجداول التالية أعداد الموظفين ونسبة السعودة وتوزيعهم على إدارات الشركة كما في ٣٠ يونيو ٢٠٢٢م و ٣٠ يونيو ٢٠٢٣م.

الجدول رقم (١٤): أعداد العاملين بالشركة

الفئة	كما في ٣٠ يونيو ٢٠٢٢م		كما في ٣٠ يونيو ٢٠٢٣م	
	العدد	النسبة	العدد	النسبة
السعوديون	٦٣	٢٩,٥٨٪	٦٦	٢٨,٩٥٪
غير السعوديين	١٥٠	٧٠,٤٢٪	١٦٢	٧١,٠٥٪
الإجمالي	٢١٣	١٠٠,٠٠٪	٢٢٨	١٠٠,٠٠٪

المصدر: الشركة

٣-١٤-١ قيمة رسوم الموظفين غير السعوديين

ريال سعودي	كما في ٣٠ يونيو ٢٠٢٢ م	كما في ٣٠ يونيو ٢٠٢٣ م
الرسوم	١,١١٤,٩٩٢	١,٠٧٥,٤٤٨

المصدر: الشركة

الجدول رقم (١٥): توزيع الموظفين على الإدارات

الإدارة	كما في ٣٠ يونيو ٢٠٢٢ م		كما في ٣٠ يونيو ٢٠٢٣ م	
	السعوديون	غير السعوديين	السعوديون	غير السعوديين
الإدارة التنفيذية	٠	١	٠	١
الموارد البشرية	٢	٠	٢	٠
الإدارة المالية	٢	١	٢	١
الخدمات الإدارية	٢	٢	٢	٢
الكادر الفني والتعليمي	٥٧	١٤٦	٦٠	١٥٨
المجموع	٦٣	١٥٠	٦٦	١٦٢
الإجمالي	٢١٣	٢٢٨	٢٢٨	٢٢٨

المصدر: الشركة

لا يوجد للشركة نشاط تجاري خارج المملكة ولا تملك أية أصول خارجها حتى تاريخ نشر هذه النشرة. تقوم إدارة الشركة بمتابعة السوق بشكل دائم سواءً داخل المملكة أو خارجها للتعرف على المستجدات والأفكار والابتكارات الجديدة في مجال عمل الشركة، وباستثناء ذلك فإنه لا يوجد لدى الشركة أي سياسات محددة أو مكتوبة بشأن الأبحاث والتطوير للمنتجات الجديدة. وتقر الشركة بأنه لم يحدث أي انقطاع في أعمالها يمكن أن يؤثر أو يكون أثر تأثيراً ملحوظاً في الوضع المالي خلال (١٢) شهراً الأخيرة. كما يقر أعضاء مجلس الإدارة بعدم وجود أي نية لإجراء أي تغيير جوهري في طبيعة عمل الشركة.

04

هيكل الملكية والهيكل التنظيمي

هيكل الملكية والهيكل التنظيمي

١-٤ هيكل ملكية الشركة قبل وبعد الطرح

يوضح الجدول التالي هيكل ملكية الشركة قبل وبعد الطرح:

الجدول رقم (١٦): هيكل ملكية الشركة قبل وبعد الطرح

م	الاسم	قبل الطرح		بعد الطرح	
		عدد الأسهم المملوكة بشكل مباشر	النسبة من إجمالي عدد الأسهم	عدد الأسهم المملوكة بشكل مباشر	النسبة من إجمالي عدد الأسهم
١	بدر علي صالح التركي	١,٠٠٠,٠٠٠	%٥٠,٠٠	١,٠٠٠,٠٠٠	%٤٠,٠٠
٢	جواهر إبراهيم عبدالله الحرقان	٧٨٢,٠٠٠	%٣٩,١٠	٧٨٢,٠٠٠	%٣١,٢٨
٣	مساهمون آخرون يمتلكون أقل من ٥% (١١ مساهم)	٢١٨,٠٠٠	%١٠,٩٠	٢١٨,٠٠٠	%٨,٧٢
٤	الجمهور (مستثمرون مؤهلون)	-	-	٥٠٠,٠٠٠	%٢٠,٠٠
الإجمالي		٢,٠٠٠,٠٠٠	%١٠٠,٠٠	٢,٥٠٠,٠٠٠	%١٠٠,٠٠

المصدر: الشركة

* لا توجد أي ملكية غير مباشرة كما في بتاريخ هذه النشرة..

ويوضح الشكل التالي هيكل ملكية الشركة قبل الطرح:

الشكل رقم (١): هيكل ملكية الشركة قبل الطرح



المصدر: الشركة

٢-٤ الهيكل التنظيمي

الشكل رقم (٢): الهيكل التنظيمي للشركة

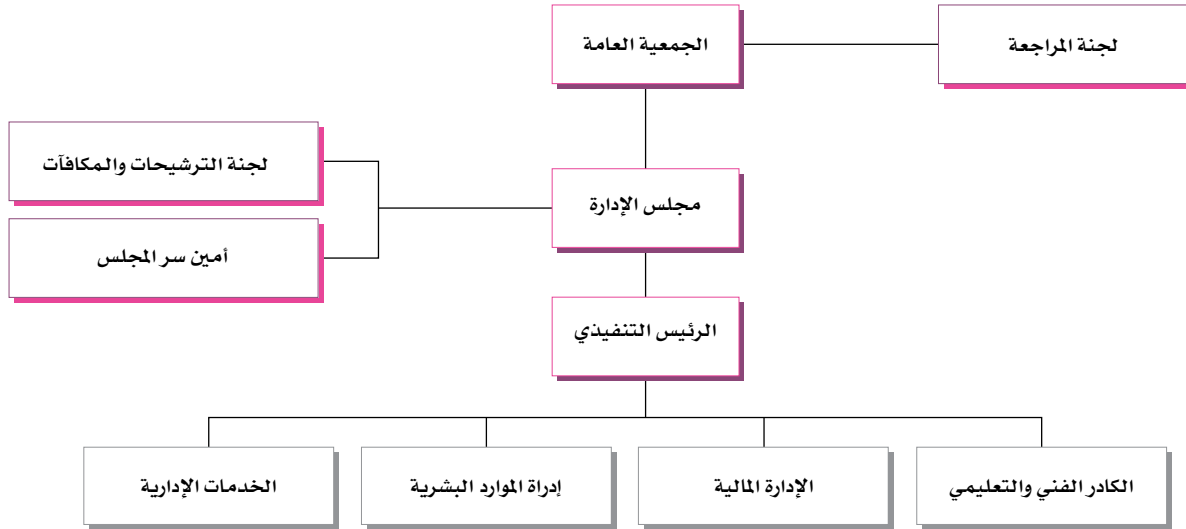

المصدر: الشركة

٣-٤ مجلس الإدارة

١-٣-٤ أعضاء مجلس الإدارة وأمين سر المجلس

يدير الشركة مجلس إدارة يتألف من عدد ستة (٦) أعضاء، أربعة (٤) منهم مستقلين واثنين (٢) منهم غير مستقلين.

الجدول رقم (١٧): أعضاء مجلس الإدارة وأمين سر المجلس

أعضاء مجلس الإدارة*										
الاسم	المنصب	صفة العضوية	الاستقلالية****	الجنسية	العمر	تاريخ التعيين	الأسهام المملوكة قبل الطرح «مباشرة»***		الأسهام المملوكة بعد الطرح «مباشرة»	
							النسبة %	العدد (سهم)	النسبة %	العدد (سهم)
جواهر ابراهيم عبدالله الحرقان**	رئيس مجلس الإدارة	غير تنفيذي	غير مستقل	سعودية	٦٥	٢٠٢١/١٢/٠٨ م	٧٨٢,٠٠٠	٣٩,١٠ %	٧٨٢,٠٠٠	٣١,٢٨ %
أحمد عبدالله عبدالرحمن الكنهل**	نائب رئيس مجلس الإدارة	غير تنفيذي	غير مستقل	سعودي	٤٩	٢٠٢١/١٢/٠٨ م	-	-	-	-
بدر علي صالح التركي	عضو مجلس الإدارة	غير تنفيذي	غير مستقل	سعودي	٤٥	٢٠٢١/١٢/٠٨ م	١,٠٠٠,٠٠٠	٥٠,٠٠ %	١,٠٠٠,٠٠٠	٤٠,٠٠ %
نايف عبدالعزيز عبدالله العبيد	عضو مجلس الإدارة	غير تنفيذي	غير مستقل	سعودي	٣٠	٢٠٢١/١٢/٠٨ م	-	-	-	-
محمد حسين جويعد الدامر	عضو مجلس الإدارة	غير تنفيذي	مستقل	سعودي	٣١	٢٠٢١/١٢/٠٨ م	-	-	-	-
خالد حمد حسن السعدون	عضو مجلس الإدارة	غير تنفيذي	مستقل	سعودي	٤٨	٢٠٢١/١٢/٠٨ م	-	-	-	-
أمين سر مجلس الإدارة**										
وجدان سعد محمد الحيد	أمين سر مجلس الإدارة	-	-	سعودية	٣١	٢٠٢١/١٢/٢٢ م	-	-	-	-

المصدر: الشركة

* وافقت الجمعية التحويلية المنعقدة في تاريخ ٠٤/٠٥/١٤٤٣هـ (الموافق ٠٨/١٢/٢٠٢١م) على انتخاب أعضاء مجلس الإدارة المذكورين أعلاه كأول مجلس إدارة للشركة وذلك لمدة خمس سنوات تنتهي في تاريخ ٢٧/٠٦/١٤٤٨هـ (الموافق ٠٧/١٢/٢٠٢٦م).

** وافق مجلس الإدارة بتاريخ ١٨/٠٥/١٤٤٣هـ (الموافق ٢٢/١٢/٢٠٢١م) على التالي:

- تعيين السيدة/ جواهر ابراهيم عبدالله الحرقان رئيس لمجلس الإدارة
- تعيين السيد/ أحمد عبدالله عبدالرحمن الكنهل نائباً لرئيس مجلس الإدارة
- تعيين السيدة/ وجدان سعد محمد الحيد كأمين سر لمجلس الإدارة

*** لا توجد أي ملكية غير مباشرة في الشركة كما بتاريخ هذه النشرة.

**** تم الاستناد إلى لائحة حوكمة الشركات الصادرة عن هيئة السوق المالية في تحديد عوارض الاستقلال لأعضاء مجلس الإدارة، وتتمثل عوارض الاستقلال لأعضاء مجلس الإدارة في كل من:

- أن يكون مالكاً لما نسبته خمسة في المائة أو أكثر من أسهم الشركة أو من أسهم شركة أخرى من مجموعتها أو له صلة قرابة مع من يملك هذه النسبة.
- أن تكون له صلة قرابة مع أي من أعضاء مجلس الإدارة في الشركة أو في شركة أخرى من مجموعتها.
- أن تكون له صلة قرابة مع أي من كبار التنفيذيين في الشركة أو في شركة أخرى من مجموعتها.
- أن يكون عضو مجلس إدارة في شركة أخرى من مجموعة الشركة المرشح لعضوية مجلس إدارتها.
- أن يعمل أو كان يعمل موظفاً خلال العامين الماضيين لدى الشركة أو شركة أخرى من مجموعتها، أو أن يكون مالكاً لحصص سيطرة لدى الشركة أو أي طرف متعامل مع الشركة أو شركة أخرى من مجموعتها، كمراجعي الحسابات وكبار الموردين خلال العامين الماضيين.
- أن تكون له مصلحة مباشرة أو غير مباشرة في الأعمال والعقود التي تتم لحساب الشركة.
- أن يتقاضى مبالغ مالية من الشركة علاوة على مكافأة عضوية مجلس الإدارة أو أي من لجانه تزيد عن (٢٠٠,٠٠٠) ريال أو ٥٠% من مكافأته في العام السابق التي تحصل عليها مقابل عضوية مجلس الإدارة أو أي من لجانه أيهما أقل.
- أن يشترك في عمل من شأنه منافسة الشركة، أو أن يتجر في أحد فروع النشاط الذي تزاوله الشركة.
- أن يكون قد أمضى ما يزيد عن تسع سنوات متصلة أو منفصلة في عضوية مجلس الإدارة.

٢-٣-٤ مسؤوليات مجلس الإدارة

تتضمن مسؤوليات رئيس مجلس الإدارة وأعضاء مجلس الإدارة والرئيس التنفيذي وأمين سر المجلس على التالي:

١-٢-٣-٤ أعضاء مجلس الإدارة

مع مراعاة الاختصاصات المقررة للجمعية العامة في نظام الشركات ولوائحه ونظام الشركة الأساس، يكون لمجلس الإدارة أوسع الصلاحيات في إدارة الشركة وتوجيه أعمالها بما يحقق أغراضها، ويدخل ضمن مهام مجلس الإدارة واختصاصاته ما يأتي:

- وضع الخطط والسياسات والاستراتيجيات والأهداف الرئيسية للشركة، والإشراف على تنفيذها ومراجعتها بشكل دوري، وضمان توافر الموارد البشرية والمالية اللازمة لتحقيقها، ومن ذلك:
 - وضع الاستراتيجية الشاملة للشركة وخطط العمل الرئيسية وسياسة إدارة المخاطر ومراجعتها وتوجيهها.
 - تحديد الهيكل الرأسمالي الأمثل للشركة واستراتيجيتها وأهدافها المالية وإقرار الموازنات التقديرية.
 - الإشراف على النفقات الرأسمالية الرئيسية للشركة وتملك الأصول والتصرف فيها.
 - وضع أهداف الأداء ومراقبة التنفيذ والأداء الشامل في الشركة.
 - المراجعة الدورية للهيكل التنظيمي والوظيفية في الشركة واعتمادها.
- وضع أنظمة وضوابط للرقابة الداخلية والإشراف العام عليها، ومن ذلك:
 - وضع سياسة مكتوبة تنظم تعارض المصالح، وتعالج حالات التعارض المحتملة لكل من أعضاء مجلس الإدارة والإدارة التنفيذية والمساهمين، ويشمل ذلك إساءة استخدام أصول الشركة ومراقبتها، وإساءة التصرف الناتج عن التعاملات مع الأشخاص ذوي العلاقة.
 - التحقق من سلامة الأنظمة المالية المحاسبية، بما في ذلك الأنظمة ذات الصلة بإعداد التقارير المالية.
 - التحقق من تطبيق أنظمة رقابية مناسبة لإدارة المخاطر، وذلك بوضع تصور عام عن المخاطر التي قد تواجه الشركة وإنشاء بيئة ملمة بثقافة إدارة المخاطر على مستوى الشركة، وطرحها بشفافية مع أصحاب المصالح والأطراف ذات الصلة بالشركة.
 - المراجعة السنوية لفاعلية إجراءات الرقابة الداخلية في الشركة.
 - تحضير والموافقة على مصفوفة الصلاحيات الخاصة بالشركة.
- وضع نظام حوكمة خاص بالشركة، بما لا يتعارض مع نظام الشركات والنظام الأساسي للشركة.
- إعداد سياسات ومعايير وإجراءات واضحة ومحددة للعضوية في مجلس الإدارة ووضعها موضع التنفيذ بعد إقرار الجمعية العامة لها.
- وضع سياسة مكتوبة لتنظيم هذه العلاقة مع أصحاب المصالح من أجل حمايتهم، وحفظ حقوقهم ويجب أن تغطي هذه السياسة على وجه خاص الآتي:
 - آليات تعويض أصحاب المصالح، وفي حالة انتهاك حقوقهم التي تقرها الأنظمة وتحميها العقود.
 - آليات تسوية الشكاوى أو الخلافات التي قد تنشأ بين الشركة وأصحاب المصالح.
 - آليات مناسبة لإقامة علاقات جيدة مع العملاء والموردين والمحافظة على سرية المعلومات المتعلقة بهم.
 - قواعد السلوك المهني للمديرين والعاملين في الشركة، بحيث تتوافق مع المعايير المهنية والأخلاقية السليمة وتنظم العلاقة بينهم وبين أصحاب المصالح على أن يضع المجلس الإدارة آليات مراقبة تطبيق هذه القواعد والالتزام بها.
 - وضع السياسات والإجراءات التي تضمن احترام الشركة للأنظمة واللوائح والتزامها بالإفصاح عن المعلومات الجوهرية للمساهمين والدائنين وأصحاب المصالح الآخرين.

٤-٣-٢-٢ رئيس مجلس الإدارة

تتلخص مسؤولية رئيس مجلس الإدارة في قيادة المجلس وتسهيل الإسهامات والمبادرات البناءة من قبل كل أعضاء مجلس الإدارة لضمان فاعلية المجلس في أداء وظائفه ككل عبر ممارسة واجباته ومسؤولياته.

وفقاً لنظام الشركات ونظام الشركة الأساسي، يكون لرئيس مجلس الإدارة أوسع الصلاحيات لتمثيل الشركة أمام سائر الجهات الحكومية، وبموجب لائحة حوكمة الشركات، تشمل المسؤوليات الأساسية لرئيس مجلس الإدارة ما يلي:

- ضمان حصول أعضاء مجلس الإدارة في الوقت المناسب على المعلومات الكاملة والواضحة والصحيحة وغير المضللة.
 - التحقق من قيام مجلس الإدارة بمناقشة جميع المسائل الأساسية بشكل فعال وفي الوقت المناسب.
 - تمثيل الشركة أمام الغير وفق ما ينص عليه نظام الشركات ولوائحه التنفيذية ونظام الشركة الأساسي.
 - تشجيع أعضاء مجلس الإدارة على ممارسة مهامهم بفاعلية وبما يحقق مصلحة الشركة.
 - ضمان وجود قنوات للتواصل الفعلي مع المساهمين وإيصال آرائهم إلى مجلس الإدارة.
 - تشجيع العلاقات البناءة والمشاركة الفعالة بين كل من مجلس الإدارة والإدارة التنفيذية وبين الأعضاء التنفيذيين وغير التنفيذيين والمستقلين، وإيجاد ثقافة تشجع على النقد البناء.
 - إعداد جدول أعمال اجتماعات مجلس الإدارة مع الأخذ بعين الاعتبار أي مسألة يطرحها أحد أعضاء مجلس الإدارة أو يثيرها مراجع الحسابات، والتشاور مع أعضاء المجلس والعضو المنتدب عند إعداد جدول أعمال المجلس.
 - عقد لقاءات بصفة دورية مع أعضاء مجلس الإدارة غير التنفيذيين دون حضور أي تنفيذي في الشركة.
 - إبلاغ الجمعية العامة العادية عند انعقادها بالأعمال والعقود التي يكون لأحد أعضاء مجلس الإدارة مصلحة مباشرة أو غير مباشرة فيها.
- تشمل المسؤوليات الأخرى للرئيس كونه المتحدث الرسمي باسم المجلس. إضافة إلى ذلك، يعتبر الرئيس حلقة الوصل الرئيسية بين الإدارة والمجلس.

ومن مهام الرئيس أيضاً إدارة الاجتماعات العامة السنوية ولعب الدور الرئيسي في علاقة الشركة مع أي من أصحاب المصالح بالشركة.

٤-٣-٣ الرئيس التنفيذي

مع مراعاة الاختصاصات المقررة لمجلس الإدارة بموجب أحكام نظام الشركات ولوائحه، تختص الإدارة التنفيذية بتنفيذ الخطط والسياسات والاستراتيجيات والأهداف الرئيسة للشركة بما يحقق أغراضها. ويدخل ضمن اختصاصات الإدارة التنفيذية ومهامها ما يأتي:

- تنفيذ السياسات والأنظمة الداخلية للشركة المقررة من مجلس الإدارة.
- اقتراح الاستراتيجية الشاملة للشركة وخطط العمل الرئيسة والمرحلية، وسياسات وإجراءات الاستثمار، والتمويل، وإدارة المخاطر، وخطط التعامل مع الظروف الإدارية الطارئة، وتنفيذها.
- اقتراح الهيكل الرأسمالي الأمثل للشركة واستراتيجياتها وأهدافها المالية.
- اقتراح النفقات الرأسمالية الرئيسة للشركة وتملك الأصول والتصرف فيها.
- اقتراح الهياكل التنظيمية والوظيفية للشركة.
- تنفيذ أنظمة وضوابط الرقابة الداخلية والإشراف العام عليها، وتشمل:
 ١. تنفيذ سياسة تعارض المصالح.
 ٢. تطبيق الأنظمة المالية والمحاسبية بشكل سليم، بما في ذلك الأنظمة ذات الصلة بإعداد التقارير المالية.
 ٣. تطبيق أنظمة رقابية مناسبة لقياس وإدارة المخاطر، وذلك بوضع تصور عام عن المخاطر التي قد تواجه الشركة وإنشاء بيئة ممتنة بتقافة الحد من المخاطر على مستوى الشركة، وطرحها بشفافية مع مجلس الإدارة وأصحاب المصالح.
- تنفيذ قواعد الحوكمة الخاصة بالشركة بفاعلية واقتراح تعديلها عند الحاجة.
- تنفيذ السياسات والإجراءات التي تضمن تقييد الشركة بالأنظمة واللوائح والتزامها بالإفصاح عن المعلومات الجوهرية للمساهمين وأصحاب المصالح.

- تزويد مجلس الإدارة بالمعلومات اللازمة لممارسة اختصاصاته، وتقديم توصياته حيال ما يأتي:
 ١. زيادة رأس مال الشركة أو تخفيضه.
 ٢. حل الشركة قبل الأجل المحدد في نظامها الأساس أو تقرير استمرارها.
 ٣. استخدام الاحتياطي الاتفاقي للشركة.
 ٤. تكوين احتياطات إضافية للشركة.
 ٥. طريقة توزيع أرباح الشركة الصافية.
- اقتراح سياسة وأنواع المكافآت التي تُمنح للعاملين.
- إعداد التقارير الدورية المالية وغير المالية بشأن التقدم المحرز في نشاط الشركة في ضوء خطط وأهداف الشركة الاستراتيجية، وعرض تلك التقارير على مجلس الإدارة.
- إدارة العمل اليومي للشركة وتسيير أنشطتها، فضلاً عن إدارة مواردها بالشكل الأمثل وبما يتفق مع أهداف الشركة واستراتيجيتها.
- المشاركة الفعالة في بناء ثقافة القيم الأخلاقية وتمييزها داخل الشركة.
- تنفيذ نظم الرقابة الداخلية وإدارة المخاطر، والتحقق من فاعلية تلك النظم وكفائتها، والحرص على الالتزام بمستوى المخاطر المعتمد من مجلس الإدارة.
- اقتراح السياسات الداخلية المتعلقة بعمل الشركة وتطويرها، بما في ذلك تحديد المهام والاختصاصات والمسؤولية الموكلة إلى المستويات التنظيمية المختلفة.
- اقتراح سياسة واضحة لتفويض الأعمال للإدارة وطريقة تنفيذها.
- اقتراح الصلاحيات التي تفوض إليه، وإجراءات اتخاذ القرار ومدة التفويض، على أن ترفع إلى مجلس الإدارة تقارير دورية عن ممارساته لتلك الصلاحيات.

٤-٣-٤ أمين سر المجلس

يكون أمين سر مجلس الإدارة مسؤولاً عن تنظيم اجتماعات المجلس، تتمثل أهم المهام الرئيسية لأمين سر مجلس الإدارة ما يلي:

- توثيق اجتماعات مجلس الإدارة وإعداد محاضر لها.
- حفظ التقارير التي تُرفع إلى مجلس الإدارة والتقارير التي يعدها المجلس.
- تزويد أعضاء مجلس الإدارة بجدول أعمال المجلس وأوراق العمل والوثائق والمعلومات المتعلقة به، وأي وثائق أو معلومات إضافية يطلبها أي من أعضاء مجلس الإدارة ذات عاقلة بالموضوعات المشمولة في جدول الاجتماع.
- التحقق من تقيد أعضاء مجلس الإدارة بالإجراءات التي أقرها المجلس.
- تبليغ أعضاء مجلس الإدارة بمواعيد اجتماعات المجلس قبل التاريخ المحدد بمدة كافية.
- عرض مسودات المحاضر على أعضاء مجلس الإدارة لإبداء مربيائهم حيالها قبل توقيعها.
- تقديم العون والمشورة إلى أعضاء مجلس الإدارة.
- التحقق من حصول أعضاء مجلس الإدارة بشكل كامل وسريع على نسخة من محاضر اجتماعات المجلس والمعلومات والوثائق المتعلقة بالشركة.

ملخص السيرة الذاتية لأعضاء مجلس الإدارة وأمين سر المجلس

الجدول رقم (١٨): السيرة الذاتية لجواهر ابراهيم عبدالله الحرقان

جواهر ابراهيم عبدالله الحرقان	
العمر	٦٥ سنة
الجنسية	سعودية
المنصب	رئيس مجلس الادارة
المؤهلات العلمية	<ul style="list-style-type: none"> - حاصلة على شهادة الدكتوراه في الفلسفة في التربية من جامعة عين شمس في دولة جمهورية مصر العربية عام ٢٠١٧م. - حاصلة على شهادة الماجستير في المناهج وطرق التدريس من جامعة الملك سعود في دولة المملكة العربية السعودية عام ٢٠٠٩م. - حاصلة على شهادة البكالوريوس في تخصص لغة إنجليزية من كلية التربية في دولة المملكة العربية السعودية عام ١٩٩٢م.
الخبرات العملية	<ul style="list-style-type: none"> - تشغل منصب المؤسس والمشرف العام في شركة توبال السعودية للإنشاءات (شركة ذات مسئولية محدودة تعمل في مجال المقاولات) منذ عام ٢٠٠٤م وحتى الآن. - تشغل منصب المؤسس في شركة مدارس الأفق التعليمية (شركة مساهمة مقفلة تعمل في مجال التعليم) منذ عام ١٩٩٧م وحتى الآن. - شغلت منصب المؤسس والمشرف العام في فرع شركة الأفق التعليمية (شركة مساهمة مقفلة تعمل في مجال التعليم) منذ عام ١٩٧٩م وحتى عام ٢٠١٤م.
العضويات الحالية في مجالس إدارة أخرى	لا يوجد

المصدر: الشركة

الجدول رقم (١٩): السيرة الذاتية لأحمد عبدالله عبدالرحمن الكنهل

احمد عبدالله عبدالرحمن الكنهل	
العمر	٤٨ سنة
الجنسية	سعودي
المنصب	نائب رئيس مجلس الادارة
المؤهلات العلمية	<ul style="list-style-type: none"> - حاصل على شهادة الماجستير في الادارة من جامعة نايف العربية للعلوم الأمنية في دولة المملكة العربية السعودية عام ٢٠٠١م. - حاصل على شهادة بكالوريوس المحاسبة من جامعة الملك سعود في دولة المملكة العربية السعودية عام ١٩٩٦م.
الخبرات العملية	<ul style="list-style-type: none"> - يشغل منصب المدير التنفيذي في شركة امداد للخدمات المساندة (شركة ذات مسئولية محدودة تعمل في مجال نقل البضائع) منذ عام ٢٠١٢م وحتى الآن. - يشغل منصب المؤسس والمشرف العام في مؤسسة الموسوعة الرقمية للتجارة (مؤسسة فردية تعمل في مجال التجارة) منذ عام ٢٠٠٨م حتى الآن. - شغل منصب المشرف العام في مصنع صدق للخزف -خزفية (شركة مساهمة عامة تعمل في مجال التتمية الصناعية) منذ عام ٢٠١١م وحتى عام ٢٠١٥م. - شغل منصب نائب الرئيس التنفيذي في شركة الرياض للتعمير (شركة مساهمة عامة تعمل في مجال التطوير العقاري) منذ عام ٢٠٠٥م وحتى عام ٢٠١٣م. - شغل منصب مدير مركز النقل في شركة الرياض للتعمير (شركة مساهمة عامة تعمل في مجال التطوير العقاري) منذ عام ٢٠٠٤م وحتى عام ٢٠٠٥م. - شغل منصب مساعد مدير مركز النقل العام في شركة الرياض للتعمير (شركة مساهمة عامة تعمل في مجال التطوير العقاري) منذ عام ٢٠٠٢م وحتى عام ٢٠٠٤م. - شغل منصب اخصائي محاسبة في شركة السلام للطائرات (شركة ذات مسئولية محدودة تعمل في مجال صيانة وتعديل وعمرة الطائرات المدنية والعسكرية) منذ عام ٢٠٠١م وحتى عام ٢٠٠٢م. - شغل منصب محاسب في وزارة الحرس الوطني (جهة حكومية تعمل في مجال الأمن والاستقرار الداخلي) منذ عام ١٩٩٦م وحتى عام ٢٠٠١م.
العضويات الحالية في مجالس إدارة أخرى	<ul style="list-style-type: none"> - يشغل منصب عضو مجلس الادارة في الشركة العالمية لتسويق مستلزمات النوم -سليب هاي السعودية (شركة ذات مسئولية محدودة تعمل في مجال مستلزمات النوم) من عام ٢٠٠٨م وحتى الآن. - يشغل منصب عضو مجلس الادارة في الشركة العالمية لتسويق مستلزمات النوم -سليب هاي في مصر (شركة ذات مسئولية محدودة تعمل في مجال مستلزمات النوم) من عام ٢٠٠٨م وحتى الان. - يشغل منصب عضو مجلس الادارة في الشركة السعودية للتتمية الصناعية - صدق (شركة مساهمة عامة تعمل في مجال الصناعة) من عام ٢٠٠٨م وحتى الآن. - يشغل منصب نائب رئيس مجلس الادارة في نادي الشباب السعودي (نادي رياضي سعودي يعمل في مجال الرياضة) من عام ٢٠٠٩م وحتى الآن. - يشغل منصب عضو مجلس الادارة في شركة موسى الموسى واولاده العقارية (شركة مساهمة مفضلة تعمل في مجال العقار) من عام ٢٠١٧م وحتى الآن).

المصدر: الشركة

الجدول رقم (٢٠): السيرة الذاتية لبدر علي صالح التركي

بدر علي صالح التركي	
العمر	٤٥ سنة
الجنسية	سعودي
المنصب	عضو مجلس الادارة
المؤهلات العلمية	حاصل على شهادة بكالوريوس في تخصص الاعلام من جامعة الملك سعود في دولة المملكة العربية السعودية عام ١٩٩٩م
الخبرات العملية	<ul style="list-style-type: none"> - شغل منصب مدير عام في شركة سيما فور للأثاث المحدودة (شركة ذات مسئولية محدودة تعمل في مجال الاثاث) منذ عام ١٩٩٨م وحتى ٢٠١٩م - شغل منصب عضو لجنة المراجعة في الشركة السعودية للتنمية الصناعية - صدق (شركة مساهمة عامة تعمل في مجال الصناعة) منذ عام ٢٠١٦م وحتى عام ٢٠١٧م. - شغل منصب عضو لجنة المراجعة في الشركة السعودية للتنمية الصناعية - صدق (شركة مساهمة عامة تعمل في مجال الصناعة) منذ عام ٢٠٠٧م وحتى عام ٢٠٠٩م. - شغل منصب المدير العام في شركة الأفق التعليمية (شركة مساهمة مقفلة تعمل في مجال التعليم) منذ عام ٢٠٠١م وحتى عام ٢٠٠٨م.
العضويات الحالية في مجالس إدارة أخرى	<ul style="list-style-type: none"> - يشغل منصب عضو مجلس الادارة في الشركة السعودية للتنمية الصناعية - صدق (شركة مساهمة عامة تعمل في مجال الصناعة) منذ عام ٢٠٠٧م و حتى الآن. - يشغل منصب عضو مجلس المديرين في الشركة العالمية لتسويق مستلزمات النوم -سليب هاي السعودية (شركة ذات مسئولية محدودة تعمل في مجال مستلزمات النوم) من عام ٢٠٠٨م وحتى الان

المصدر: الشركة

الجدول رقم (٢١): السيرة الذاتية لنايف عبدالعزيز عبدالله العبيد

نايف عبدالعزيز عبدالله العبيد	
العمر	٣٠ سنة
الجنسية	سعودي
المنصب	عضو مجلس الإدارة
المؤهلات العلمية	<ul style="list-style-type: none"> - حاصل على شهادة الماجستير في النظم الهندسية من جامعة لويولا ماريمونت في دولة الولايات المتحدة الامريكية عام ٢٠١٧م. - حاصل على شهادة بكالوريوس هندسة صناعية من جامعة الفيصل في دولة المملكة العربية السعودية عام ٢٠١٤م
الخبرات العملية	<ul style="list-style-type: none"> - يشغل منصب المؤسس والمشرف العام في مصنع نوافذ توبال (شركة ذات مسئولية محدودة تعمل في مجال الصناعة) منذ عام ٢٠١٨م وحتى الآن. - يشغل منصب مدير الخدمات المساندة في شركة الأفق التعليمية (شركة مساهمة مقفلة تعمل في مجال التعليم) منذ عام ٢٠١٧م وحتى عام ٢٠١٨م.
العضويات الحالية في مجالس إدارة أخرى	لا يوجد

المصدر: الشركة

الجدول رقم (٢٢): السيرة الذاتية لمحمد حسين جويعد الدامر

محمد حسين جويعد الدامر	
العمر	٣١ سنة
الجنسية	سعودي
المنصب	عضو مجلس الإدارة
المؤهلات العلمية	<ul style="list-style-type: none"> - حاصل على شهادة الماجستير في النظم الهندسية - من جامعة لويولا ماريمونت في دولة الولايات المتحدة الامريكية عام ٢٠١٧م. - حاصل على شهادة بكالوريوس العلوم في الهندسة الصناعية - من جامعة الفيصل في دولة المملكة العربية السعودية عام ٢٠١٤م.
الخبرات العملية	<ul style="list-style-type: none"> - يشغل منصب مستشار أول في شركة برايس ووترهاوس كوبرز (شركة ذات مسئولية محدودة تعمل في مجال الاستشارات الإدارية) من عام ٢٠١٩م وحتى الآن. - شغل منصب محلل إداري في مجموعة سامبا المالية (شركة مساهمة عامة تعمل في مجال المعاملات المصرفية) من عام ٢٠١٨م وحتى عام ٢٠١٩م.
العضويات الحالية في مجالس إدارة أخرى	لا يوجد

المصدر: الشركة

الجدول رقم (٢٣): السيرة الذاتية لخالد حمد حسن السعدون

خالد حمد حسن السعدون	
العمر	٤٨ سنة
الجنسية	سعودي
المنصب	عضو مجلس الإدارة
المؤهلات العلمية	- حاصل على شهادة الماجستير في القانون التجاري من جامعة دار العلوم في دولة المملكة العربية السعودية عام ٢٠١٦م. - حاصل على شهادة بكالوريوس القانون من جامعة الملك سعود في دولة المملكة العربية السعودية عام ١٤٢٠م.
الخبرات العملية	- يشغل منصب المدير العام والمالك في مكتب خالد حمد السعدون (مؤسسة فردية تعمل في مجال المحاماة والاستشارات القانونية) منذ عام ١٤٢٥ وحتى الآن. - شغل منصب المدير العام والمالك في شركة الواعي للمحاماة والاستشارات القانونية (شركة ذات مسؤولية محدودة تعمل في مجال المحاماة والاستشارات القانونية) منذ عام ٢٠٢١م وحتى الآن. - محامي ومحكم وموثق لأكثر من ٢١ عاما
العضويات الحالية في مجالس إدارة أخرى	لا يوجد

المصدر: الشركة

الجدول رقم (٢٤): السيرة الذاتية لوجدان سعد محمد الحيد

وجدان سعد محمد الحيد	
العمر	٣١ سنة
الجنسية	سعودية
المنصب	أمين سر مجلس الإدارة
المؤهلات العلمية	- حاصلة على شهادة الماجستير في تخصص قانون البنوك والشركات والتمويل من جامعة فوردهام في دولة الولايات المتحدة الأمريكية عام ٢٠١٨م. - حاصلة على شهادة البكالوريوس في تخصص القانون في من جامعة الملك سعود المملكة العربية السعودية عام ٢٠١٢م.
الخبرات العملية	- تشغل منصب شريك ورئيس قسم الشركات في شركة أصول للمحاماة والاستشارات القانونية (شركة مهنية ذات مسؤولية محدودة تعمل في مجال المحاماة) منذ عام ٢٠٢١م وحتى الآن - شغلت منصب شريك ومستشار قانوني أول في شركة إبراهيم الهويشل للمحاماة والاستشارات القانونية (شركة مهنية شخص واحد شركة ذات مسؤولية محدودة تعمل في مجال المحاماة) منذ عام ٢٠٢٠م وحتى عام ٢٠٢١م. - شغلت منصب محاضر في جامعة الملك سعود كلية الحقوق والعلوم السياسية (جهة تعليمية حكومية) منذ عام ٢٠١٤م وحتى عام ٢٠٢١م - شغلت منصب محامي ومستشار قانوني في شركة التشريعات للمحاماة والاستشارات القانونية (شركة ذات مسؤولية محدودة تعمل في مجال المحاماة) منذ عام ٢٠١٢م وحتى عام ٢٠١٤م

المصدر: الشركة

٤-٤ الإدارة التنفيذية

الجدول رقم (٢٥): أعضاء الإدارة التنفيذية

م	الاسم	المنصب	الجنسية	العمر	تاريخ التعيين	الأسهم المملوكة	
						العدد	النسبة
١	أحمد محمود أبو سمرة	الرئيس التنفيذي	أردني	٣٦	٢٠٢١/١٢/٢٢م	-	-
٢	محمد علي أحمد أمين	المدير المالي	مصري	٤٠	٢٠١٩/٠١/٠١م	-	-
٣	عبد العزيز عبدالرحمن عبدالعزيز الغريب	مدير إدارة الموارد البشرية	سعودي	٣٣	٢٠١٥/١١/١٦م	-	-
٤	أحمد مراد عبدالحميد زياده	مدير الخدمات الادارية	مصري	٤٨	٢٠٢٣/١١/١٥م	-	-
٥	محمد الصديق السعيد الهواري	مدير الكادر الفني والتعليمي	مصري	٦٣	٢٠٢٣/١١/١٥م	-	-
٦	شهد خالد حمد الجميل	مديرة المراجعة الداخلية	سعودية	٢٥	٢٠٢٤/٠٣/٠٤م	-	-

المصدر: الشركة

وفيما يلي نبذة عن ملخص السيرة الذاتية لأعضاء الإدارة التنفيذية

الجدول رقم (٢٦): السيرة الذاتية لأحمد محمود حسين أبو سمرة

أحمد محمود حسين أبو سمرة	
العمر	٣٦ سنة
الجنسية	اردني
المنصب	الرئيس التنفيذي
المؤهلات العلمية	حاصل على شهادة بكالوريوس إدارة من جامعة القدس في المملكة العربية السعودية عام ٢٠٠٨م.
الخبرات العملية	<ul style="list-style-type: none"> - يشغل منصب الرئيس التنفيذي في شركة الأفق التعليمية (شركة مساهمة مغلقة تعمل في مجال التعليم) من عام ٢٠٢١م وحتى الآن. - شغل منصب نائب الرئيس التنفيذي للشؤون الأكاديمية والإدارية في شركة الأفق التعليمية (شركة مساهمة مغلقة تعمل في مجال التعليم) خلال الفترة من عام ٢٠١٥م إلى ٢٠١٩م. - شغل منصب مدير إداري في شركة الأفق التعليمية (شركة مساهمة مغلقة تعمل في مجال التعليم) خلال الفترة من عام ٢٠٠٨م حتى عام ٢٠١٥م. - شغل منصب مسؤول في شركة الأفق التعليمية (شركة مساهمة مغلقة تعمل في مجال التعليم) خلال الفترة من عام ٢٠٠٦م وحتى عام ٢٠٠٨م.
المصدر: الشركة	

الجدول رقم (٢٧): السيرة الذاتية لمحمد علي احمد امين

محمد علي احمد امين	
العمر	٤٠ سنة
الجنسية	مصري
المنصب	المدير المالي
المؤهلات العلمية	<ul style="list-style-type: none"> - حاصل على شهادة بكالوريوس تجارة من جامعة عين شمس في دولة جمهورية مصر العربية عام ٢٠٠٤م. - حاصل على ماجستير تمهيدي في محاسبة التكاليف من جامعة عين شمس في دولة جمهورية مصر العربية عام ٢٠١٠م.
الخبرات العملية	<ul style="list-style-type: none"> - يشغل منصب المدير المالي في شركة الأفق التعليمية (شركة مساهمة مغلقة تعمل في مجال التعليم) منذ عام ٢٠١٩م وحتى الآن. - شغل منصب رئيس حسابات في شركة الأفق التعليمية (شركة مساهمة مغلقة تعمل في مجال التعليم) منذ عام ٢٠١٥م وحتى عام ٢٠١٨م. - شغل منصب محاسب في شركة الأفق التعليمية (شركة مساهمة مغلقة تعمل في مجال التعليم) منذ عام ٢٠١١م وحتى عام ٢٠١٤م. - شغل منصب محاسب في شركة دار الكتاب الحديث (شركة ذات مسؤولية محدودة تعمل في مجال الطباعة والنشر والتوزيع) منذ عام ٢٠٠٤م وحتى عام ٢٠١١م.
المصدر: الشركة	

الجدول رقم (٢٨): السيرة الذاتية لعبدالعزیز عبدالرحمن عبدالعزیز الغريب

عبدالعزیز عبدالرحمن عبدالعزیز الغريب	
العمر	٣٣ سنة
الجنسية	سعودي
المنصب	مدير إدارة الموارد البشرية
المؤهلات العلمية	<ul style="list-style-type: none"> - حاصل على شهادة الماجستير في الفقه المقارن من المعهد العالي للقضاء في جامعة الامام محمد بن سعود الاسلامية في دولة المملكة العربية السعودية عام ٢٠١٧م. - حاصل على شهادة بكالوريوس في تخصص الشريعة من جامعة الامام محمد بن سعود الاسلامية في دولة المملكة العربية السعودية عام ٢٠١٢م.
الخبرات العملية	يشغل منصب مدير إدارة الموارد البشرية في شركة الأفق التعليمية (شركة مساهمة مغلقة تعمل في مجال التعليم) منذ عام ٢٠١٥م وحتى الآن.
المصدر: الشركة	

الجدول رقم (٢٩): السيرة الذاتية لأحمد مراد عبد الحميد زياده

أحمد مراد عبد الحميد زياده	
العمر	٤٨ سنة
الجنسية	مصري
المنصب	مدير الخدمات الادارية
المؤهلات العلمية	<ul style="list-style-type: none"> - حاصل على شهادة بكالوريوس علم نفس واجتماع من جامعة كفر الشيخ في دولة جمهورية مصر العربية عام ١٩٩٦م. - حاصل على ماجستير تمهيدي في إدارة أعمال من جامعة كفر الشيخ في دولة جمهورية مصر العربية عام ٢٠٠٤م.
الخبرات العملية	<ul style="list-style-type: none"> - يشغل منصب مدير الخدمات الإدارية في شركة الأفق التعليمية (شركة مساهمة مغلقة تعمل في مجال التعليم) منذ عام ٢٠٢٣م وحتى الآن. - شغل منصب مدير الادارة العامة في شركة الأفق التعليمية (شركة مساهمة مغلقة تعمل في مجال التعليم) منذ عام ٢٠١٥م وحتى عام ٢٠٢٢م. - شغل منصب نائب مدير الادارة العامة في شركة الأفق التعليمية (شركة مساهمة مغلقة تعمل في مجال التعليم) منذ عام ٢٠٠٧م وحتى عام ٢٠١٣م. - شغل منصب مسؤول التسجيل والتحصيل في شركة الأفق التعليمية (شركة مساهمة مغلقة تعمل في مجال التعليم) منذ عام ١٩٩٨م وحتى عام ٢٠٠٧م.
المصدر: الشركة	

الجدول رقم (٣٠): السيرة الذاتية لمحمد الصديق السعيد الهواري

محمد الصديق السعيد الهواري	
العمر	٦٣ سنة
الجنسية	مصري
المنصب	مدير الكادر الفني والتعليمي
المؤهلات العلمية	<ul style="list-style-type: none"> - حاصل على شهادة بكالوريوس لغة انجليزية من جامعة المنصورة في دولة جمهورية مصر العربية عام ١٩٨٢م.
الخبرات العملية	<ul style="list-style-type: none"> - يشغل منصب مدير الكادر الفني والتعليمي في شركة الأفق التعليمية (شركة مساهمة مغلقة تعمل في مجال التعليم) منذ عام ٢٠٢٣م وحتى الآن. - شغل منصب مدير التطوير في شركة الأفق التعليمية (شركة مساهمة مغلقة تعمل في مجال التعليم) منذ عام ٢٠١٥م وحتى عام ٢٠٢٣م. - شغل منصب مشرف لغة انجليزية في شركة الأفق التعليمية (شركة مساهمة مغلقة تعمل في مجال التعليم) منذ عام ٢٠١١م وحتى عام ٢٠١٣م.
المصدر: الشركة	

الجدول رقم (٣١): السيرة الذاتية لشهد خالد حمد الجميل

شهد خالد حمد الجميل	
العمر	٢٥ سنة
الجنسية	سعودية
المنصب	مديرة المراجعة الداخلية
المؤهلات العلمية	<ul style="list-style-type: none"> - حاصلة على شهادة بكالوريوس في المحاسبة من جامعة الإمام محمد بن سعود في دولة المملكة العربية السعودية عام ٢٠٢٢م.
الخبرات العملية	<ul style="list-style-type: none"> - يشغل منصب مديرة المراجعة الداخلية في شركة الأفق التعليمية (شركة مساهمة مغلقة تعمل في مجال التعليم) منذ عام ٢٠٢٤م وحتى الآن. - شغلت منصب محاسب عام في شركة أمن لوساطة التأمين (شركة مساهمة مغلقة تعمل في مجال التأمين) منذ عام ٢٠٢٣م وحتى عام ٢٠٢٤م. - شغلت منصب رئيس حسابات في شركة بتروآب (شركة ذات مسؤولية محدودة تعمل في مجال مراقبة استهلاك الوقود) منذ عام ٢٠٢٢م وحتى عام ٢٠٢٢م. - شغلت منصب مراجع خارجي في مكتب السديس محاسبون قانونيون (تعمل في مجال المراجعة والتدقيق) منذ عام ٢٠٢٢م وحتى عام ٢٠٢٢م.
المصدر: الشركة	

0-4 لجان الشركة

تلتزم الشركة بكافة متطلبات الحوكمة الإلزامية الواردة في نظام الشركات، وتتمثل سياسة الشركة في تبني معايير متقدمة في حوكمة الشركات بما في ذلك من فصل لمسؤوليات ومهام مجلس الإدارة والإدارة التنفيذية والسياسات التي تضمن عمل مجلس إدارة الشركة بما يحقق مصالح المساهمين.

قامت الشركة بتشكيل لجنة المراجعة نظراً لحاجة الشركة وظروفها بما يمكنها من تأدية مهامها بفعالية بالإضافة إلى الوفاء بالمتطلبات النظامية ذات العلاقة، بالإضافة إلى تشكيل لجنة الترشيحات والمكافآت، وفيما يلي وصف للجان الشركة ومسؤولياتها والأعضاء الحاليين

1-0-4 لجنة المراجعة

وافقت الجمعية العامة العادية في اجتماعها المنعقد في تاريخ ١٧/٠٦/١٤٤٣هـ (الموافق ٢٠/٠١/٢٠٢٢م) على تشكيل لجنة المراجعة وتحديد مهامها وضوابط عملها ومكافآت أعضائها ومدة عضويتهم للدورة الحالية والتي بدأت من تاريخ الجمعية العامة العادية وتنتهي بنهاية دورة مجلس الإدارة الحالية.

مهام لجنة المراجعة ومسؤولياتها

تختص لجنة المراجعة بمراقبة أعمال الشركة والتحقق من سلامة ونزاهة التقارير والقوائم المالية، وأنظمة الرقابة الداخلية فيها، وذلك على الوجه التالي:

١. دراسة القوائم المالية الأولية والسنوية للشركة قبل عرضها على مجلس الإدارة وإبداء رأيها والتوصية في شأنها، لضمان نزاهتها وعدالتها وشفافيتها.
٢. إبداء الرأي الفني -بناءً على طلب مجلس الإدارة- فيما إذا كان تقرير مجلس الإدارة والقوائم المالية للشركة عادلة ومتوازنة ومفهومة تتضمن المعلومات التي تتيح للمساهمين والمستثمرين تقييم المركز المالي للشركة وأدائها ونموذج عملها واستراتيجيتها.
٣. دراسة أي مسائل مهمة أو غير مألوفة تتضمنها التقارير المالية.
٤. الفحص الدقيق لما قد يثيره المدير المالي للشركة أو من يتولى مهامه أو مسؤول الالتزام في الشركة أو مراجع الحسابات.
٥. التحقق من التقديرات المحاسبية في المسائل الجوهرية الواردة في التقارير المالية.
٦. دراسة السياسات المحاسبية المتبعة في الشركة وإبداء الرأي والتوصية لمجلس الإدارة في شأنها.

المراجعة الداخلية

١. دراسة ومراجعة نظم الرقابة الداخلية والمالية وإدارة المخاطر في الشركة.
٢. دراسة تقارير المراجعة الداخلية ومتابعة تنفيذ الإجراءات التصحيحية للملاحظات الواردة فيها.
٣. الرقابة والإشراف على أداء وأنشطة المراجع الداخلي وإدارة المراجعة الداخلية في الشركة إن وجدت للتحقق من توافر الموارد اللازمة وفعاليتها في أداء الأعمال والمهام المنوطة بها، وإذا لم يكن للشركة مراجع داخلي، فعلى اللجنة تقديم توصيتها إلى المجلس بشأن الحاجة إلى تعيينه.
٤. التوصية لمجلس الإدارة بتعيين مدير وحدة أو إدارة المراجعة الداخلية أو المراجع الداخلي واقتراح مكافآته.

مراجع الحسابات

١. التوصية لمجلس الإدارة بترشيح مراجعي الحسابات وعزلهم وتحديد أتعابهم وتقييم أدائهم، بعد التحقق من استقلاليتهم ومراجعة نطاق عملهم وشروط التعاقد معهم.
٢. التحقق من استقلالية مراجع الحسابات وموضوعيته وعدالته ومدى فعالية أعمال المراجعة، مع الأخذ في الاعتبار القواعد والمعايير ذات الصلة.
٣. مراجعة خطة مراجع حسابات الشركة وأعماله، والتحقق من عدم تقديمه أعمالاً فنية أو إدارية خارج نطاق أعمال المراجعة، وإبداء ملاحظاته حيال ذلك.
٤. الإجابة عن استفسارات مراجع حسابات الشركة.
٥. دراسة تقرير مراجع الحسابات وملاحظاته على القوائم المالية ومتابعة ما أتخذ بشأنها.

ضمان الالتزام

١. مراجعة نتائج تقارير الجهات الرقابية والتحقق من اتخاذ الشركة الإجراءات اللازمة بشأنها .
٢. التحقق من التزام الشركة بالأنظمة واللوائح والسياسات والتعليمات ذات العلاقة .
٣. مراجعة العقود والتعاملات المقترح أن تجربها الشركة مع الأطراف ذوي العلاقة، وتقديم مرئياتها حيال ذلك إلى مجلس إدارة الشركة .
٤. الرفع إلى مجلس إدارة الشركة بالمسائل التي ترى ضرورة اتخاذ اجراء بشأنها وإبداء توصياتها بالإجراءات التي يتعين اتخاذها .

ويوضح الجدول التالي أعضاء لجنة المراجعة:

الجدول رقم (٣٢): أعضاء لجنة المراجعة

الاسم	المنصب
عبد الله عبدالعزيز غانم الغانم	رئيس لجنة المراجعة
محمد حسين جويعد الدامر	عضو لجنة المراجعة
عبد الله محمد عبدالله الكنهل	عضو لجنة المراجعة

المصدر: الشركة

وفيما يلي السيرة الذاتية لأعضاء لجنة المراجعة:

الجدول رقم (٣٣): السيرة الذاتية لعبدالله عبدالعزيز غانم الغانم

عبدالله عبدالعزيز غانم الغانم	
العمر	٤٧ سنة
الجنسية	سعودي
المنصب	رئيس لجنة المراجعة
المؤهلات العلمية	<ul style="list-style-type: none"> - حاصل على شهادة الماجستير في ادارة الاعمال المهني المصغر من جامعة ولاية ميسوري في الولايات المتحدة الأمريكية عام ٢٠١٣م. - حاصل على شهادة بكالوريوس في المحاسبة من جامعة الملك سعود في دولة المملكة العربية السعودية عام ١٩٩٨م.
الخبرات العملية	<ul style="list-style-type: none"> - يشغل منصب مستشار مالي وإداري لسمو أمين منطقة الرياض منذ عام ٢٠٢٠م وحتى الآن. - شغل منصب مستشار لمعالي مساعد الوزير المالية، ومدير عام الادارة العامة للشؤون المالية منذ عام ٢٠١٨م وحتى عام ٢٠٢٠م. - شغل منصب مدير الادارة المالية بمؤسسة الملك عبد الله بن عبدالعزيز آل سعود العالمية للأعمال الانسانية (منظمة غير ربحية تعمل في مجال الأعمال الإنسانية) منذ عام ٢٠١٥م وحتى عام ٢٠١٨م. - شغل منصب مدير الادارة المالية في الشركة السعودية للمختبرات الخاصة-مطابقة (شركة ذات مسئولية محدودة تعمل في مجال أنشاء المختبرات) منذ عام ٢٠٠٧م وحتى عام ٢٠١٥م. - شغل منصب رئيس قسم الحسابات ورئيس قسم الميزانية والتقارير في شركة الرياض للتعمير (شركة مساهمة عامة تعمل في مجال التطوير العقاري) منذ عام ٢٠٠٤م وحتى عام ٢٠٠٧م. - شغل منصب رئيس قسم الميزانية والتسويات لمجموعة متاجرة الأفراد في مصرف الراجحي (شركة مساهمة عامة تعمل في مجال التعاملات المصرفية) منذ عام ٢٠٠٠م وحتى عام ٢٠٠٤م. - شغل منصب مراجع بالإدارة العامة لمراجعة الشركات في الديوان العام للمحاسبة-ديوان المراقبة العامة سابقاً (جهة حكومية تعمل في مجال الرقابة المالية العامة والمحاسبة) منذ عام ١٩٩٩م وحتى عام ٢٠٠١م.

المصدر: الشركة

الجدول رقم (٣٤): السيرة الذاتية لمحمد حسين جويعد الدامر

محمد حسين جويعد الدامر

فضلاً راجع القسم رقم ٤-٣-١ «أعضاء مجلس الإدارة وأمين سر المجلس»

المصدر: الشركة

الجدول رقم (٣٥): السيرة الذاتية لعبدالله محمد عبدالله الكنهل

عبدالله محمد عبدالله الكنهل

العمر	٢٦ سنة
الجنسية	سعودي
المنصب	عضو لجنة المراجعة
المؤهلات العلمية	حاصل على شهادة بكالوريوس في المالية من جامعة الملك فهد للبترول والمعادن في دولة المملكة العربية السعودية عام ٢٠١٨م.
الخبرات العملية	يشغل منصب موظف بإدارة علاقات الشركات في مصرف الإنماء (شركة مساهمة عامة تعمل في مجال المعاملات المصرفية) منذ عام ٢٠١٩م وحتى الآن.

المصدر: الشركة

٢-٥-٤ لجنة الترشيحات والمكافآت

قرر مجلس الإدارة في اجتماعه المنعقد في تاريخ ١٨/٠٥/١٤٤٣هـ (الموافق ٢٢/١٢/٢٠٢١م) بتشكيل لجنة الترشيحات والمكافآت وتحديد مهامها وضوابط عملها ومكافآت أعضائها.

مهام لجنة الترشيحات والمكافآت ومسؤولياتها

تتولى اللجنة دراسة الموضوعات التي تختص بها أو التي تحال إليها من مجلس الإدارة، وترفع توصياتها إلى المجلس لاتخاذ القرار بشأنها، أو أن تتخذ القرارات إذا فوض إليها المجلس ذلك، وعلى اللجنة أن تبلغ مجلس الإدارة بما تتوصل إليه من نتائج أو تتخذه من قرارات أو توصي بها.

أ. تختص اللجنة فيما يتعلق بالمكافآت بما يلي:

١. إعداد سياسة واضحة لمكافآت أعضاء مجلس الإدارة واللجان المنبثقة عنه والإدارة التنفيذية، ورفعها إلى مجلس الإدارة للنظر فيها تمهيداً لاعتمادها من الجمعية العامة، على أن يراعى في تلك السياسة اتباع معايير ترتبط بالأداء، والإفصاح عنها، والتحقق من تنفيذها.
٢. توضيح العلاقة بين المكافآت الممنوحة وسياسة المكافآت المعمول بها، وبيان أي انحراف جوهري عن هذه السياسة.
٣. المراجعة الدورية لسياسة المكافآت، وتقييم مدى فعاليتها في تحقيق الأهداف المتوخاة منها.
٤. التوصية لمجلس الإدارة بمكافآت أعضاء مجلس الإدارة واللجان المنبثقة عنه وكبار التنفيذيين بالشركة وفقاً للسياسة المعتمدة.

ب. تختص اللجنة فيما يتعلق بالترشيحات بما يلي:

١. اقتراح سياسات ومعايير واضحة للعضوية في مجلس الإدارة والإدارة التنفيذية.
٢. التوصية لمجلس الإدارة بترشيح أعضاء فيه وإعادة ترشيحهم وفقاً للسياسات والمعايير المعتمدة مع مراعاة عدم ترشيح من سبقت إدانته بجريمة مخلة بالأمانة.
٣. إعداد وصف للقدرة والمؤهلات اللازمة لعضوية مجلس الإدارة وشغل وظائف الإدارة التنفيذية.
٤. تحديد الوقت الذي يتعين على العضو تخصيصه لأعمال مجلس الإدارة.
٥. المراجعة السنوية للاحتياجات اللازمة من المهارات أو الخبرات المناسبة لعضوية مجلس الإدارة ووظائف الإدارة التنفيذية.
٦. مراجعة هيكل مجلس الإدارة والإدارة التنفيذية وتقديم التوصيات اللازمة بشأن إجراء أي تغييرات عليه.
٧. التحقق بشكل سنوي من استقلال الأعضاء المستقلين، وعدم وجود أي تعارض مصالح إذا كان العضو يشغل عضوية مجلس إدارة شركة أخرى.

٨. بيان الوصف الوظيفي للأعضاء التنفيذيين والأعضاء غير التنفيذيين والأعضاء المستقلين وكبار التنفيذيين.
٩. تحديد الإجراءات المتبعة حال شغور مركز أحد أعضاء مجلس الإدارة أو كبار التنفيذيين.
١٠. تحديد جوانب الضعف والقوة في مجلس الإدارة، واقتراح الحلول لمعالجة جوانب الضعف بما يتفق مع مصلحة الشركة.

ويوضح الجدول التالي أعضاء لجنة الترشيحات والمكافآت:

الجدول رقم (٣٦): أعضاء لجنة الترشيحات والمكافآت

الاسم	الوظيفة
بدر علي صالح التركي	رئيس اللجنة
نايف عبدالعزيز عبدالله العبيد	عضو
خالد حمد سعد السعدون	عضو

المصدر: الشركة

وفيما يلي السيرة الذاتية لأعضاء لجنة الترشيحات والمكافآت:

الجدول رقم (٣٧): السيرة الذاتية لبدر علي صالح التركي

بدر علي صالح التركي
فضلاً راجع القسم رقم ٤-٣-١ «أعضاء مجلس الإدارة وأمين سر المجلس»

المصدر: الشركة

الجدول رقم (٣٨): السيرة الذاتية لنايف عبدالعزيز عبدالله العبيد

نايف عبدالعزيز عبدالله العبيد
فضلاً راجع القسم رقم ٤-٣-١ «أعضاء مجلس الإدارة وأمين سر المجلس»

المصدر: الشركة

الجدول رقم (٣٩): السيرة الذاتية لخالد حمد سعد السعدون

خالد حمد سعد السعدون
فضلاً راجع القسم رقم ٤-٣-١ «أعضاء مجلس الإدارة وأمين سر المجلس»

المصدر: الشركة



05

سياسة توزيع الأرباح

وفقاً للمادة السابعة والأربعين (٤٧) من النظام الأساسي للشركة، توزع صافي أرباح الشركة السنوية على الوجه التالي:

١. يجنب (١٠٪) من الأرباح الصافية لتكوين احتياطي نظامي للشركة ويجوز للجمعية العامة العادية وقف هذا التجنيب متى بلغ الاحتياطي المذكور (٣٠٪) من رأس المال المدفوع.
٢. للجمعية العامة العادية بناءً على اقتراح مجلس الإدارة أن تجنب نسبة مئوية (٧٪) من الأرباح الصافية لتكوين احتياطي اتفاقي وتخصيصه لغرض أو أغراض معينة.
٣. للجمعية العامة العادية أن تقرر تكوين احتياطيات أخرى، وذلك بالقدر الذي يحقق مصلحة الشركة أو يكفل توزيع أرباح ثابتة قدر الإمكان على المساهمين وللجمعية المذكورة كذلك أن تقتطع من صافي الأرباح مبالغ لإنشاء مؤسسات اجتماعية لعاملي الشركة أو لمعاونيه ما يكون قائماً من هذه المؤسسات.
٤. يوزع الباقي بعد ذلك (إن وجد) على المساهمين بنسبة تمثل خمسة (٥٪) بالمائة من رأس مال الشركة المدفوع.
٥. مع مراعاة الاحكام المقررة في المادة (٢٠) من هذا النظام والمادة السادسة والسبعين من نظام الشركات، للجمعية العامة تخصيص بعد ما تقدم مكافأة أعضاء مجلس الادارة
٦. للجمعية العامة العادية أن تقرر بناء على اقتراح من مجلس الادارة توزيع الباقي بعد ما تقدم (إن وجد) على المساهمين كحصة اضافية من الارباح.

يجوز للشركة توزيع أرباح مرحلية على مساهميها بشكل نصف أو ربع سنوي وفقاً للضوابط الصادرة من الجهة المختصة وذلك بناء على تفويض صادر من قبل الجمعية العامة العادية لمجلس الإدارة.

يوضح الجدول التالي الأرباح التي قامت الشركة بتوزيعها خلال الأعوام المنتهية في ٣٠ يونيو ٢٠٢٢م و ٣٠ يونيو ٢٠٢٣م:

الجدول رقم (٤٠): توزيع الأرباح

البيان	٣٠ يونيو ٢٠٢٢م [*]	٣٠ يونيو ٢٠٢٣م ^{**}
صافي الربح	٧,١٤٤,٠٢٩	٨,٩٣٥,٥١١
توزيعات الأرباح المعلنة	٦,٣٠٠,٠٠٠	٩,٠٠٠,٠٠٠
توزيعات الأرباح المدفوعة خلال العام / الفترة	٦,٣٠٠,٠٠٠	٩,٠٠٠,٠٠٠
ربحية الحصة/ السهم من صافي الربح	٣,٥٧	٤,٤٧
نسبة توزيعات الأرباح المعلنة إلى صافي الربح	٪٨٨,١٩	٪١٠٠,٧٢

المصدر: الشركة

* بتاريخ ١٤٤٢/١١/٢١هـ (الموافق ٢٠٢١/٠٧/٠١م) قرر الشركاء توزيع أرباح بقيمة (٦,٣٠٠,٠٠٠) ريال سعودي من حساب الأرباح المبقاة.

** بموجب التفويض الصادر من الجمعية العامة للمساهمين المؤرخ بتاريخ ١٤٤٤/٠٤/٠٨هـ (الموافق ٢٠٢٢/١١/٠٢م) بالموافقة على تفويض مجلس الإدارة بتوزيع أرباح مرحلية للمساهمين عن العام المالي المنتهي بتاريخ ٣٠ يونيو ٢٠٢٣م، وعليه قرر مجلس الإدارة بتاريخ ١٤٤٤/٠٤/٢٠هـ (٢٠٢٢/١١/١٥م) توزيع أرباح مبلغ (٩,٠٠٠,٠٠٠) ريال سعودي.

والجدير بالذكر أنه بالإضافة إلى توزيعات الأرباح الموضحة في الجدول أعلاه، وافقت الجمعية العامة العادية المنعقدة بتاريخ ١٤٤٥/٠٣/١٩هـ (الموافق ٢٠٢٣/١٠/٠٤م) على توزيع أرباح بقيمة (٩,٠٠٠,٠٠٠) ريال سعودي عن العام المالي المنتهي بتاريخ ٣٠ يونيو ٢٠٢٣م. وباستثناء ذلك لم يتم الإعلان أو توزيع أرباح أخرى حتى تاريخ هذه النشرة.

وعلى الرغم من أن الشركة قامت بتوزيع أرباح خلال السنوات السابقة، إلا أنها لا تقدم أي ضمانات بتوزيع أرباح في المستقبل.

06

استخدام متحصلات الطرح

استخدام متحصلات الطرح

١-٦ متحصلات الطرح

يقدر إجمالي متحصلات الطرح بحوالي (●) (●) ريال سعودي، سيخصص منها حوالي مليونان وثلاثمائة ألف (٢,٣٠٠,٠٠٠) ريال سعودي لتسديد جميع التكاليف والمصاريف المتعلقة بالطرح والتي تشمل أتعاب كل من المستشار المالي ومدير الاكتتاب وغيره من المستشارين ومصاريف الطباعة والتوزيع والتسويق والمصاريف الأخرى المتعلقة بعملية الطرح. وستتحمل الشركة كافة التكاليف والأتعاب والمصاريف المتعلقة بالطرح.

٢-٦ صافي متحصلات الطرح

من المتوقع أن يبلغ صافي متحصلات الطرح مبلغ وقدره (●) (●) ريال سعودي، لن يحصل المساهمين على أي جزء من متحصلات الطرح.

٣-٦ استخدام صافي متحصلات الطرح

تتوي الشركة باستخدام نسبة (١٠٠٪) من صافي متحصلات الطرح والتي من المتوقع أن تبلغ أربعة وعشرون مليون وسبعمائة ألف (٢٤,٧٠٠,٠٠٠) ريال سعودي في تمويل خطتها التوسعية.

مع الإشارة إلى أنه في حال بلغت قيمة صافي متحصلات الطرح أقل من تكلفة خطة التوسعة الموضحة في هذه النشرة أو أي تكاليف إضافية أو بنود لم يتم تضمينها ضمن خطة التوسعة، فإن الشركة ستعتمد على السيولة المتوفرة بالشركة بعد التأكد من قدرة الشركة على إدارة رأس المال العامل بكفاءة و/ أو ستقوم بالاقتراض من البنوك والجهات التمويلية. كما أنه سيضاف أي فائض ينتج عن صافي متحصلات الطرح إلى رأس مال عامل للعمليات التشغيلية للشركة.

تعمل الشركة حالياً على خطة توسعة تعتمد على التوسع من خلال تجديد وإعادة تأهيل الفروع الحالية وفتح فرع جديد لتوسيع عملياتها واستهداف مناطق جغرافية جديدة داخل الرياض وتهدف الشركة من خطة التوسعة إلى توسعة قاعدة العملاء من خلال استهداف فئات مختلفة، حيث يوضح الجدول التالي ملخص خطة التوسعة الحالية:

الجدول رقم (٤١): ملخص خطة التوسعة الحالية

م	المدينة	طبيعة الخطة	إجمالي التكلفة المتوقعة (ريال سعودي)	مصادر التمويل	نسبة الانجاز الحالية (%)
١	الرياض	عمل وإعادة تأهيل وتوسعة اعمال للمبنى الخاص بحي العليا لكي يتم تأهيله لسعة عدد ١٠٠٠ طالب وطالبة بجميع المراحل التعليمية	إثنى عشر مليون وخمسمائة ألف (١٢,٥٠٠,٠٠٠) ريال سعودي تمثل نسبة (٤١,٦٧٪) من إجمالي تكاليف خطة التوسعة	- ستقوم الشركة بالاعتماد على صافي متحصلات الطرح بنسبة (١٠٠٪) لتغطية تكاليف إنشاء الفرع الجديد.	%٠
٢	الرياض	عمل توسعة واعمال انشاءات جديدة للمبنى الخاص بحي الورود لتأهيله لزيادة عدد الطلاب ليتسع لأكثر من ٢٥٠٠ طالب وطالبة لجميع المراحل التعليمية	خمسة مليون (٥,٠٠٠,٠٠٠) ريال سعودي تمثل نسبة (١٦,٦٧٪) من إجمالي تكاليف خطة التوسعة	- كما أنه في حال وجود ارتفاع في التكاليف أو بنود لم يتم اعتمادها مسبقاً، سيتم تغطيتها من صافي متحصلات الطرح المتبقية (في حال وجود أي فائض في صافي متحصلات الطرح) أو من خلال السيولة المتوفرة بالشركة بعد التأكد من قدرة الشركة على إدارة رأس المال العامل بكفاءة.	%٠
٣	الرياض	شراء عدد ١٠ باصات جديدة كوسيلة لاستقطاب الطلاب	ثلاثة مليون وخمسمائة ألف (٣,٥٠٠,٠٠٠) ريال سعودي تمثل نسبة (١١,٦٧٪) من إجمالي تكاليف خطة التوسعة		%٠
٤	الرياض	التوسع في ايجار مبنى تعليمي جديد وتجهيزه بجميع الإمكانيات التعليمية لتوسعة النشاط بمنطقة أخرى في مدينة الرياض لاستقطاب فئة جديدة من الطلاب وبنظام تعليمي يستهدف فئة معينة من معلمي ومعلمات من الجنسيات البريطانية او الامريكية او الافريقية	تسعة مليون (٩,٠٠٠,٠٠٠) ريال سعودي تمثل نسبة (٢٣,٠٠٠٪) من إجمالي تكاليف خطة التوسعة		%٠

م	المدينة	طبيعة الخطة	إجمالي التكلفة المتوقعة (ريال سعودي)	مصادر التمويل	نسبة الانجاز (الحالية %)
		إجمالي تكلفة خطة التوسعة	ثلاثين مليون (٣٠,٠٠٠,٠٠٠) ريال سعودي		لا ينطبق

المصدر: الشركة

* ستقوم الشركة بتمويل الاحتياجات التمويلية لاستكمال خطتها التوسعية والبالغ (٥,٣٠٠,٠٠٠) ريال سعودي، من السيولة المتوفرة بالشركة بعد التأكد من قدرة الشركة على إدارة رأس المال العامل بكفاءة و/ أو ستقوم بالاقتراض من البنوك والجهات التمويلية.

وفي حال وجد أي فائض من صافي متحصلات الطرح المستخدمة في تمويل الخطة التوسعية فإن الشركة ستقوم بالاستفادة من تلك الفوائض في تمويل أي احتياجات لرأس مال عامل للعمليات التشغيلية للشركة دون قيامها بسداد أي التزامات أو قروض لجهات تمويلية.

يوضح الجدول التالي المراحل الرئيسية لخطة التوسعة:

الجدول رقم (٤٢): قائمة مشاريع الخطة التوسعية المستقبلية:

المشروع	المراحل الرئيسية	التاريخ المتوقع للبدء	التاريخ المتوقع للانتهاء
عمل وإعادة تأهيل وتوسعة اعمال للمبنى الخاص بحي العليا لكي يتم تأهيله لسعة عدد ١٠٠٠ طالب وطالبة بجميع المراحل التعليمية	١. فحص المبنى من قبل شركات هندسية خارجية. ٢. احضار عروض الاسعار من الشركات الهندسية بعد الفحص الكامل للمبنى. ٣. مقارنة عروض الاسعار وجداول الكميات للمشروع من قبل إدارة الشركة. ٤. قرار إدارة الشركة على اختيار أفضل العروض المقدمة من قبل الشركات الهندسية من حيث الجودة والسعر. ٥. تعميم الشركة الهندسية التي تمت الموافقة عليها من قبل مجلس الإدارة ٦. البدء في مراحل تنفيذ المشروع. ٧. بعد الانتهاء من الاعمال الهندسية والتشييد والبناء للمبنى البدء في مرحلة تجهيز المبنى من حيث الأثاث والمفروشات والأجهزة والمستلزمات التعليمية المتطلبة للمبنى. ٨. التعاقد مع مكاتب خاصة في استقطاب الكوادر التعليمية. ٩. البدء في الحملة الاعلانية للمدارس لاستقطاب اكبر عدد ممكن من الطلاب والطالبات.	الربع الثاني من عام ٢٠٢٤م	الربع الثالث من عام ٢٠٢٥م
عمل توسعة واعمال انشاءات جديدة للمبنى الخاص بحي الورود لتأهيله لزيادة عدد الطلاب ليتسع لأكثر من ٢٥٠٠ طالب وطالبة لجميع المراحل التعليمية	١. فحص المبنى من قبل شركات هندسية خارجية. ٢. احضار عروض الاسعار من الشركات الهندسية بعد الفحص الكامل للمبنى. ٣. مقارنة عروض الاسعار وجداول الكميات للمشروع من قبل إدارة الشركة. ٤. قرار إدارة الشركة على اختيار افضل العروض المقدمة من قبل الشركات الهندسية من حيث الجودة والسعر. ٥. تعميم الشركة الهندسية التي تمت الموافقة عليها من قبل مجلس الإدارة ٦. البدء في مراحل تنفيذ المشروع. ٧. بعد الانتهاء من الاعمال الهندسية والتشييد والبناء للمبنى البدء في مرحلة تجهيز المبنى من حيث الأثاث والمفروشات والأجهزة والمستلزمات التعليمية المتطلبة للمبنى. ٨. التعاقد مع مكاتب خاصة في استقطاب الكوادر التعليمية. ٩. البدء في الحملة الاعلانية للمدارس لاستقطاب اكبر عدد ممكن من الطلاب والطالبات.	الربع الثاني من عام ٢٠٢٤م	الربع الثالث من عام ٢٠٢٥م
شراء عدد ١٠ باصات جديدة كوسيلة لاستقطاب الطلاب	١. البحث عن عروض أسعار مناسبة من جميع الشركات. ٢. عرض العروض على مجلس الإدارة لدراسته واختيار الأفضل. ٣. اختيار افضل عروض الأسعار المقدمة من قبل الشركات من حيث الجودة والسعر. ٤. التعاقد مع الشركة التي قامت بتقديم افضل عرض سعر.	الربع الثاني من عام ٢٠٢٤م	الربع الثالث من عام ٢٠٢٥م

التاريخ المتوقع للانتهاء	التاريخ المتوقع للبداية	المراحل الرئيسية	المشروع
		١. دراسة جدوى المشروع.	
		٢. البحث عن افضل الموقع.	
		٣. فحص المبنى من قبل شركات هندسية خارجية.	
		٤. احضار عروض الاسعار من الشركات الهندسية بعد الفحص الكامل للمبنى.	
		٥. مقارنة عروض الاسعار وجداول الكميات للمشروع من قبل إدارة الشركة	التوسع في ايجار مبنى تعليمي جديد وتجهيزه بجميع الإمكانيات التعليمية لتوسعة النشاط بمنطقة أخرى في مدينة الرياض
		٦. قرار إدارة الشركة على اختيار افضل العروض المقدمة من قبل الشركات الهندسية من حيث الجودة والسعر.	لاستقطاب فئة جديدة من الطلاب وبنظام تعليمي يستهدف فئة معينة من معلمين ومعلمات من الجنسيات البريطانية او الامريكية او الافريقية)
الربع الثالث من عام ٢٠٢٦م	الربع الثاني من عام ٢٠٢٤م	٧. تعميم الشركة الهندسية التي تمت الموافقة عليها من قبل مجلس الإدارة	
		٨. البدء في مراحل تنفيذ المشروع.	
		٩. بعد الانتهاء من الاعمال الهندسية والتشييد والبناء للمبنى البدء في مرحلة تجهيز المبنى من حيث الأثاث والمفروشات والأجهزة والمستلزمات التعليمية المتطلبة للمبنى.	
		١٠. التعاقد مع مكاتب خاصة في استقطاب الكوادر التعليمية.	
		١١. البدء في الحملة الاعلانية للمدارس لاستقطاب اكبر عدد ممكن من الطلاب والطلبات.	

المصدر: الشركة

07

الإقرارات

يقر أعضاء مجلس إدارة الشركة بما يلي:

- لم يكن هناك أي انقطاع في أعمال المُصدر أو شركته التابعة يمكن أن يؤثر أو يكون قد أثر تأثيراً ملحوظاً في الوضع المالي خلال الـ (١٢) شهراً الأخيرة من تاريخ هذه النشرة.
- لم تُمنح أي عمولات أو خصومات أو أتعاب وساطة أو أي عوض غير نقدي من قبل المُصدر أو شركته التابعة خلال السنة السابقة مباشرة لتاريخ طلب التسجيل فيما يتعلق بإصدار أو طرح أي سهم.
- لم يكن هناك أيّ تغير سلبي جوهري في الوضع المالي والتجاري للمُصدر أو شركته التابعة خلال السنة السابقة مباشرة لتاريخ تقديم طلب التسجيل وطرح الأسهم.
- بخلاف ما ورد في الصفحات (ج، ٣٧) من هذه النشرة، ليس لأعضاء مجلس الإدارة أو لأيّ من أقربائهم أيّ أسهم أو مصلحة من أي نوع في المُصدر أو شركته التابعة.
- باستثناء ماورد في الخطر رقم (٢-١-٧) «المخاطر المتعلقة بالدعاوى القضائية» في القسم (٢) «عوامل المخاطرة» في هذه النشرة، أن الشركة ليست خاضعة لأيّ دعاوى أو إجراءات قانونية قد تؤثر بمفردها أو مجملها جوهرياً في أعمال الشركة أو في وضعها المالي.
- أن الشركة وشركتها التابعة ملتزمة بجميع أحكام نظام الشركات ولم يسبق لها مخالفتها أحكام نظام الشركات كما بتاريخ هذه النشرة.
- عدم دخول أعضاء مجلس الإدارة في أعمال منافسة لأعمال الشركة إلا بموافقة من الجمعية العامة العادية لمساهمي الشركة وذلك تطبيقاً للفقرة (٢) من المادة (٢٧) من نظام الشركات، وكما في تاريخ هذه النشرة لا يشترك أي من أعضاء مجلس الإدارة في أعمال منافسة للشركة.
- أنه لا توجد أي وقائع أخرى يمكن أن تؤثر على طلب تسجيل الأوراق المالية لم يتم تضمينها في هذه النشرة.
- أن الشركة وشركتها التابعة حاصلة على جميع التراخيص والموافقات الأساسية المطلوبة لممارسة أنشطتها.
- أن الشركة قد حصلت على جميع الموافقات اللازمة لإدراج أسهمها في السوق الموازية.
- باستثناء ما ورد في القسم (٢) «عوامل المخاطرة» في هذه النشرة، فإن أعضاء مجلس الإدارة ليسوا على علم بأي مخاطر جوهريّة أخرى من الممكن أن تؤثر على قرار المستثمرين المحتملين في الاستثمار في أسهم الشركة.
- لا يخضع أعضاء مجلس الإدارة لأي دعاوى أو إجراءات قانونية قد تؤثر بمفردها أو مجملها جوهرياً في أعمال الشركة أو في وضعها المالي.
- لا توجد أي صلاحية تعطي أحد أعضاء مجلس الإدارة أو الرئيس التنفيذي حق التصويت على مكافآت تمنح لهما.
- لا توجد أي صلاحية تجيز لأعضاء مجلس الإدارة أو كبار التنفيذيين حق الاقتراض من المُصدر.
- أنه لم يتم الإعلان عن إفلاس أي عضو من أعضاء مجلس إدارة الشركة أو أيّاً من أعضاء الإدارة التنفيذية بالشركة أو أمين سر مجلس الإدارة ولم يخضعوا لأي إجراءات إفلاس.
- أن الشركة حصلت على عدم ممانعة الجهات الممولة على تسجيل وطرح وإدراج أسهمها في السوق الموازية.
- باستثناء ما ذكر في الخطر رقم (٢-١-٢٨) «المخاطر المتعلقة بالمعاملات مع الأطراف ذوي العلاقة» في القسم رقم (٢) «عوامل المخاطرة» في هذه النشرة، لا يوجد لدى الشركة أي تعاملات مع أطراف ذات علاقة كما في تاريخ هذه النشرة.
- باستثناء ما تم الإفصاح عنه في الخطر رقم (٢-١-٢٨) «المخاطر المتعلقة بالمعاملات مع الأطراف ذوي العلاقة» في القسم رقم (٢) «عوامل المخاطرة» في هذه النشرة، لا يوجد هناك أي تعارض في المصالح متعلق بأعضاء مجلس الإدارة بخصوص العقود أو المعاملات المُبرمة مع الشركة.
- يلتزم أعضاء مجلس الإدارة بإخطار المجلس عن مصالحهم الشخصية المباشرة أو غير المباشرة في الأعمال والعقود التي تتم لحساب الشركة.
- لا يوجد لدى الشركة وشركتها التابعة أي نزاعات أو مطالبات بفروقات زكوية قائمة من قبل هيئة الزكاة والضريبة والجمارك.
- أن الشركة ملتزمة بجميع الشروط والتعهدات المتعلقة باتفاقيات التسهيلات المصرفية الموقعة مع مصرف الراجحي بتاريخ ٢٣/٠٣/١٤٤٢هـ (الموافق ٠٩/١١/٢٠٢٠م) حتى تاريخ هذه النشرة.
- عدم إغلاق مجمع الورد التعليمي خلال الفترة الدراسية، حيث ستعمل الشركة على أعمال التوسعة خلال فترة الإجازات المدرسية على وجه الخصوص الإجازة السنوية، وذلك لكي لا تتأثر أعمال وإيرادات الشركة.



08

مصارييف الطرح

تتحمل الشركة جميع التكاليف المتعلقة بالطرح، والتي يتوقع لها أن تبلغ حوالي مليونان وثلاثمائة ألف (٢,٣٠٠,٠٠٠) ريال سعودي، حيث سيتم خصمها بالكامل من إجمالي متحصلات الاكتتاب البالغة (●) (●) ريال سعودي. وتشمل مصارييف الطرح أتعاب المستشار المالي ومدير الاكتتاب، والمحاسب القانوني، وتكاليف التسويق والطباعة، والمصارييف الأخرى المتعلقة بالطرح. وسيتم خصم مصارييف الطرح بالكامل من إجمالي متحصلات الاكتتاب، ولن يتحمل المساهمون أي مصارييف تتعلق بالطرح.



09

المعلومات المتعلقة بالأسهم
وأحكام الطرح وشروطه

المعلومات المتعلقة بالأسهم وأحكام الطرح وشروطه

تقدمت الشركة بطلب لهيئة السوق المالية لتسجيل وطرح الأسهم في السوق الموازية وفقاً لمتطلبات قواعد طرح الأوراق المالية والالتزامات المستمرة الصادرة عن هيئة السوق المالية. وقد تمت الموافقة على نشرة الإصدار هذه وتم تقديم كافة المستندات المؤيدة التي طلبتها الهيئة، كما تم الحصول على جميع الموافقات الرسمية اللازمة لعملية طرح الأسهم في السوق الموازي.

يجب على جميع المستثمرين المؤهلين قراءة شروط وأحكام الطرح بعناية تامة قبل استكمال تعبئة نموذج طلب الاكتتاب، حيث إن تقديم طلب الاكتتاب عبر مواقع ومنصات الجهات المستلمة الإلكترونية التي تتيح هذه الخدمة للمكتتبين أو من خلال أي وسيلة أخرى يقدمها الجهات المستلمة يعتبر بمثابة إقرار بالقبول على شروط وأحكام الطرح المذكورة.

١-٩ الاكتتاب

سوف يتم طرح خمسمائة ألف (٥٠٠,٠٠٠) سهم عادي ذات قيمة اسمية قدرها (١٠) ريالاً سعودية للسهم الواحد، تمثل ٢٠٪ من رأس مال الشركة بعد الاكتتاب وزيادة رأس المال (والتي تمثل نسبة ٢٥٪) من إجمالي رأس مال الشركة قبل زيادة رأس المال)، سيتم طرحها للاكتتاب في السوق الموازية بسعر (●●●●) ●●●● ريال للسهم الواحد وبقيمة إجمالية قدرها (●●●●) ●●●● ريال سعودي، ويقتصر الطرح على فئات المستثمرين المؤهلين، وهم كما يلي:

١. مؤسسات سوق مالية تتصرف لحسابها الخاص.
٢. عملاء مؤسسة سوق مالية مرخص لها في ممارسة أعمال الإدارة شريطة أن تكون مؤسسة السوق المالية قد عُيِّنت بشروط تمكنه من اتخاذ القرارات الخاصة بقبول المشاركة في الطرح والاستثمار في السوق الموازية نيابة عن العميل ودون الحاجة إلى الحصول على موافقة مسبقة منه.
٣. حكومة المملكة، أو أي جهة حكومية، أو أي هيئة دولية تعترف بها الهيئة، أو السوق، وأي سوق مالية أخرى تعترف بها الهيئة، أو مركز الإيداع.
٤. الشركات المملوكة من الحكومة، مباشرة أو عن طريق محفظة تديرها مؤسسة سوق مالية مرخص لها في ممارسة أعمال الإدارة.
٥. الشركات والصناديق المؤسسة في دول مجلس التعاون لدول الخليج العربية.
٦. صناديق الاستثمار.
٧. أي أشخاص اعتباريين آخرين يجوز لهم فتح حساب استثماري في المملكة وحساب لدى مركز الإيداع.
٨. أشخاص طبيعيين يجوز لهم فتح حساب استثماري في المملكة وحساب لدى مركز الإيداع، ويستوفون أي من المعايير الآتية:
- أ. أن يكون قد قام بصفقات في أسواق الأوراق المالية لا يقل مجموع قيمتها عن أربعين مليون ريال سعودي ولا تقل عن عشرة صفقات في كل ربع سنة خلال الاثني عشرة شهراً الماضية.
- ب. أن لا تقل قيمة صافي أصوله عن خمسة ملايين ريال سعودي.
- ج. أن يعمل أو سبق له العمل مدة ثلاث سنوات على الأقل في القطاع المالي.
- د. أن يكون حاصلاً على الشهادة العامة للتعامل في الأوراق المالية المعتمدة من قبل الهيئة.
- هـ. أن يكون حاصلاً على شهادة مهنية متخصصة في مجال أعمال الأوراق المالية معتمدة من جهة معترف بها دولياً.
٩. أي أشخاص آخرين تحددهم الهيئة.

٢-٩ طريقة التقدم بطلب الاكتتاب

سوف يكون طلب الاكتتاب متاحاً للمكتتبين خلال فترة الطرح عبر مواقع ومنصات الجهات المستلمة الإلكترونية التي تتيح هذه الخدمة للمكتتبين أو من خلال أي وسيلة أخرى يقدمها الجهات المستلمة والذي سيتمكن المستثمرون المؤهلون من خلالها الاكتتاب في أسهم الشركة خلال فترة الطرح، ويتعين على المكتتب استيفاء متطلبات الاكتتاب الموضحة في نموذج الاكتتاب وفي هذه النشرة. وينبغي على المكتتب الموافقة على كافة الشروط والاحكام وأن يستكمل كافة الأقسام ذات الصلة في نموذج الاكتتاب. تحتفظ الشركة بالحق في رفض أي طلب اكتتاب جزئياً أو كلياً، في حالة عدم استيفاء أي من شروط وأحكام الاكتتاب أو عدم اتباع التعليمات اللازمة. لا يجوز إدخال أي تعديلات على نموذج طلب الاكتتاب أو سحبه بعد استلامه إلا بعد موافقة مدير الاكتتاب، حيث يمثل نموذج طلب الاكتتاب بمجرد استكماله اتفاقاً ملزماً قانونياً بين الشركة والمكتتب.

ويمكن للمستثمرين الحصول على نسخة إلكترونية من نشرة الإصدار هذه من المستشار المالي ومدير الاكتتاب من خلال معلومات الاتصال الموضحة أدناه:

المستشار المالي ومدير الاكتتاب



شركة يقين المالية «يقين كابيتال»
الرياض - حي الورود - شارع العليا
ص ب ٨٨٤ الرياض ١١٤٢١
المملكة العربية السعودية
هاتف: +٩٦٦ ٨٠٠٤٢٩٨٨٨٨
فاكس: +٩٦٦ ١١٢٠٥٤٨٧٢
البريد الإلكتروني: IPO@yaqeen.sa
الموقع الإلكتروني: www.yaqeen.sa

٣-٩ فترة الطرح وشروطه

سيبدأ مدير الاكتتاب باستلام نماذج طلبات الاكتتاب ابتداءً من يوم الأحد ١٤٤٥/١١/٠٤هـ (الموافق ٢٠٢٤/٠٥/١٢م) وحتى يوم الاثنين ١٤٤٥/١١/١٢هـ (الموافق ٢٠٢٤/٠٥/٢٠م). وفي حالة عدم اكتمال طلب الاكتتاب أو عدم صحة المعلومات المقدمة فيه، فإن نموذج طلب الاكتتاب يعتبر لاغياً.

يجب على المستثمر أن يوضح في نموذج طلب الاكتتاب عدد الأسهم التي يرغب الاكتتاب بها، بحيث يكون إجمالي مبلغ الاكتتاب هو حاصل ضرب عدد الأسهم التي يرغب الاكتتاب بها في سعر الطرح البالغ (●●●●●) (●●●●●) ريالاً سعودي للسهم الواحد. الحد الأدنى للاكتتاب هو عشرة (١٠) أسهم، بينما الحد الأقصى للاكتتاب هو مائة وأربعة وعشرون ألف وتسعمائة وتسعون (١٢٤,٩٩٠) سهم لكل مكتتب.

يجب استكمال نموذج طلب الاكتتاب خلال فترة الطرح مع إرفاق المستندات التالية (حسبما ينطبق الحال):

الجدول رقم (٤٣): قائمة المستندات المطلوبة للاكتتاب في الأسهم المطروحة

نوع المستثمر	المستندات المطلوبة للاكتتاب في الأسهم المطروحة
الأفراد السعوديين	- صورة بطاقة الهوية الوطنية.
	- صورة صك الوكالة الشرعية (عند تقديم طلب الاكتتاب بواسطة الوكيل بالنيابة عن المستثمر). (في حال الانطباق)
	- صورة صك حصر الارث في حال وجود وريثة. (في حال الانطباق)
	- خطاب أو مستند يفيد بأن المكتتب مؤهل للاستثمار في السوق الموازية (نمو).
فرد غير سعودي (مقيم)	- صورة بطاقة الهوية الوطنية
	- خطاب من مؤسسة السوق المالية يؤكد تفويض مؤسسة السوق المالية للاستثمار نيابة عن المحفظة الاستثمارية للمستثمر.
	- صورة الإقامة.
فرد غير سعودي (مقيم)	- خطاب أو مستند يفيد بأن المكتتب مؤهل للاستثمار في السوق الموازية (نمو).
	- صورة الإقامة.
	- خطاب من مؤسسة السوق المالية يؤكد تفويض مؤسسة السوق المالية للاستثمار نيابة عن المحفظة الاستثمارية للمستثمر.

نوع المستثمر	المستندات المطلوبة للاكتتاب في الأسهم المطروحة	
الشركات	شركة سعودية	- صورة السجل التجاري. - نسخة من النظام الأساسي أو عقد التأسيس أو قرار الشركاء أو قرار صادر من جمعية المساهمين يفيد بأنه يجوز للشركة الاستثمار بالأوراق المالية (للشركات الغير مدرجة).
	مؤسسة سوق مالية	- صورة من السجل التجاري وصورة من هوية المفوض بالتوقيع ونسخة من التفويض وصورة من تراخيص هيئة السوق المالية (في حال كان المستثمر عبارة عن شركة مرخصة من هيئة السوق المالية).
	محفظة استثمارية عائدة لشركة سعودية تم إدارتها من خلال مؤسسة سوق مالية	- صورة السجل التجاري. - نسخة من الوكالة الموقعة أو قرار التفويض من الشركاء أو مجلس الإدارة ينص على التفويض لتقديم طلب الاكتتاب. - خطاب من مؤسسة السوق المالية يؤكد تفويض مؤسسة السوق المالية للاستثمار نيابة عن المحفظة الاستثمارية للمستثمر.
	صندوق استثماري	- نسخة من الوكالة الموقعة أو قرار التفويض من مجلس إدارة الصندوق ينص على التفويض لتقديم طلب الاكتتاب. - الشروط والأحكام الخاصة بالصندوق. - خطاب من مدير الصندوق يؤكد التزامه بلوائح هيئة أسواق المالية المعمول بها والمتعلقة بالحدود الأقصى المسموح بها للاكتتاب.
فرد خليجي	شركة خليجية	- نسخة من شهادة التسجيل التجاري لمقدم الطلب (أو ما يعادلها)، والنظام الأساسي وعقد التأسيس، حسب الحاجة وأي وثائق أخرى قد تكون مطلوبة لإثبات (في حالة الشركات) أن غالبية رأس المال مملوك من قبل مواطني دول مجلس التعاون الخليجي أو حكوماتهم. - نسخة من الوكالة الموقعة أو قرار التفويض من الشركاء أو مجلس الإدارة ينص على التفويض لتقديم طلب الاكتتاب. - خطاب أو مستند يفيد بأن المكتتب مؤهل للاستثمار في السوق الموازية (نمو).
	فرد خليجي	- صورة بطاقة الهوية الوطنية. - خطاب أو مستند يفيد بأن المكتتب مؤهل للاستثمار في السوق الموازية (نمو).
	صندوق استثماري خليجي	- نسخة من الوكالة الموقعة أو قرار التفويض من مجلس إدارة الصندوق ينص على التفويض لتقديم طلب الاكتتاب. - الشروط والأحكام الخاصة بالصندوق. - نسخة من أي وثائق تثبت أن غالبية مالكي وحدات الصندوق هم من مواطني دول مجلس التعاون الخليجي أو حكوماتهم. - خطاب أو مستند يفيد بأن المكتتب مؤهل للاستثمار في السوق الموازية (نمو).
	مستثمر خليجي	- خطاب من مدير الصندوق يؤكد التزامه بلوائح هيئة أسواق المالية المعمول بها والمتعلقة بالحدود الأقصى المسموح بها للاكتتاب.
محفظة استثمارية لمواطن خليجي	محفظة استثمارية لمواطن خليجي	- نسخة من السجل التجاري (للشركات) أو نسخة من بطاقة الهوية الوطنية (للأفراد). - نسخة من الوكالة الموقعة أو قرار التفويض من مجلس إدارة الصندوق ينص على التفويض لتقديم طلب الاكتتاب. - خطاب أو مستند يفيد بأن المكتتب مؤهل للاستثمار في السوق الموازية (نمو). - خطاب من مؤسسة السوق المالية يؤكد تفويض مؤسسة السوق المالية للاستثمار نيابة عن المحفظة الاستثمارية للمستثمر.

المصدر: شركة يقين المالية «يقين كابييتال»

يجب أن تسدد كامل قيمة الأسهم المكتتب بها، ويحق لمدير الاكتتاب أن يرفض نموذج طلب الاكتتاب كلياً أو جزئياً إذا لم يستوف الطلب شروط وأحكام الطرح، وسيقبل المكتتب عدد الأسهم المخصصة له ما لم تزد هذه الأسهم عن الأسهم التي طلب الاكتتاب بها.

٤-٩ الإشعار بالتخصيص ورد الفائض

سيقوم مدير الاكتتاب بفتح حساب بنكي (حساب أمانة) لغرض إيداع وحفظ مبالغ الاكتتاب التي قام بتحصيلها من الجهات المستلمة (بالنيابة عن المكتتبين). يجب على المستثمرين المؤهلين أن يقدموا طلب الاكتتاب عبر مواقع ومنصات الجهات المستلمة الإلكترونية التي تتيح هذه الخدمة للمكتتبين أو من خلال أي وسيلة أخرى يقدمها الجهات المستلمة والذي سيتمكن المستثمرون المؤهلون من خلالها الاكتتاب في أسهم الشركة خلال فترة الطرح، على أن يتم تقديم طلب الاكتتاب في موعد أقصاه الساعة الرابعة مساءً من تاريخ الإقفال. يجب أن يرفق بطلب الاكتتاب في أسهم الطرح جميع المستندات المؤيدة المطلوبة حسب التعليمات، وبإكمال طلب الاكتتاب، يترك مكتتب بأنه استلم هذه النشرة وقرأها، وبناءً عليه يقر برغبته في الاكتتاب في الأسهم المطروحة حسب ما هو مبين في طلب الاكتتاب.

سيتم تخصيص الأسهم المطروحة للاكتتاب وفقاً لما يقترحه المستشار المالي ومدير الاكتتاب بالتشاور مع الشركة، وسيتم الإعلان عن عملية التخصيص النهائي لأسهم الطرح في موعد أقصاه يوم الأحد ١٨/١١/٤٥هـ (الموافق ٢٦/٠٥/٢٠٢٤م)، وسيكون رد الفائض خلال يومي (٢) عمل من تاريخ التخصيص، ولن تكون هناك أي عمولات أو استقطاعات من الجهات المستلمة لمتحصلات الطرح أو المستشار المالي ومدير الاكتتاب أو الشركة.

سوف يقوم المستشار المالي ومدير الاكتتاب أو الجهات المستلمة بإرسال إشعارات للمكتتبين توضح العدد النهائي للأسهم المخصصة لكل منهم والمبالغ الفائضة التي سيتم ردها لهم، إن وجدت، ولمزيد من المعلومات يتعين على المكتتبين التواصل مع المستشار المالي ومدير الاكتتاب أو الجهات المستلمة.

أحكام متفرقة

١. يكون طلب الاكتتاب وكافة الشروط والأحكام والتعهدات ذات العلاقة ملزمة ولمنفعة أطراف الاكتتاب وخلفائهم والمتنازل لهم ومنفذي الوصايا ومديري التركات والورثة. ولا يجوز التنازل عن طلب الاكتتاب أو عن أي حقوق أو مصالح أو التزامات ناشئة عنه أو تفويض أي منها من قبل الأطراف في الاكتتاب دون الحصول على موافقة خطية مسبقة من الطرف الآخر.
٢. تخضع هذه التعليمات والبنود وأي استلام نماذج طلب الاكتتاب أو العقود المترتبة عليها لأنظمة المملكة وتفسر وتنفذ طبقاً لها.
٣. سيتم نشر نشرة الإصدار هذه باللغة العربية بعد موافقة هيئة السوق المالية عليها.
٤. مع مراعاة متطلبات المادة (٩٧) السابعة والتسعون من قواعد طرح الأوراق المالية والالتزامات المستمرة، تلتزم الشركة بتقديم نشرة إصدار تكميلية إلى الهيئة في أي وقت بعد تاريخ نشرة الإصدار الأولية وقبل اكتمال الطرح، إذا تبين ما يلي:
 - أ. وجود تغير مهم في أمور جوهرية واردة في نشرة الإصدار.
 - ب. ظهور أي مسائل مهمة كان يجب تضمينها في نشرة الإصدار.

كما تجدر الإشارة إلى أنه يحق للمكتتب الذي قدم طلب اكتتاب في أسهم الطرح قبل نشرة الإصدار التكميلية أن يلغي أو يعدل طلب اكتتابه في تلك الأسهم قبل انتهاء فترة الطرح، وذلك وفقاً للفقرة (د) من المادة (٩٧) السابعة والتسعون من قواعد طرح الأوراق المالية والالتزامات المستمرة.

٥-٩ الأوقات والظروف التي يجوز فيها تعليق الطرح

١. يجوز للهيئة تعليق تداول الأسهم أو إلغاء إدراجها في أي وقت حسبما تراه مناسباً، وذلك في أي من الحالات الآتية:
 ١. إذا رأت ضرورة ذلك لحماية للمستثمرين أو للمحافظة على سوق منتظمة.
 ٢. إذا أخفق المصدر إخفاً تراه الهيئة جوهرياً في الالتزام بنظام السوق المالية، أو لوائح التنفيذ أو قواعد السوق.
 ٣. إذا لم يسد المصدر أي مقابل مالي مستحق للهيئة أو السوق أو أي غرامات مستحقة للهيئة في مواعيدها.
 ٤. إذا رأت أن المصدر أو أعماله أو مستوى عملياته أو أصوله لم تعد مناسبة لاستمرار إدراج الأسهم في السوق الموازية.
 ٥. عند الإعلان عن استحواذ عكسي لا يتضمن معلومات كافية بشأن الصفقة المقترحة، وفي حال أعلن المصدر عن معلومات كافية تتعلق بالكيان المستهدف، واقتنعت الهيئة بعد إعلان المصدر، بأنه ستوافر معلومات كافية متاحة للجمهور حول الصفقة المقترحة للاستحواذ العكسي، فللهيئة اتخاذ قرار بعدم تعليق التداول في هذه المرحلة.
 ٦. عند تسرب معلومات عن الصفقة المقترحة للاستحواذ العكسي، ويتعذر على المصدر تقييم وضعه المالي بدقة ويتعذر عليه إبلاغ السوق وفقاً لذلك.

٧. إذا لم تُستوفَ متطلبات السيولة المحددة في الفقرة (ب) من المادة (٤١) الحادية والأربعون من قواعد الإدراج بعد مضي المدة المحددة في الفقرة الفرعية (١) من الفقرة (د) من المادة (٤٢) الثالثة والأربعون من قواعد الإدراج.
٨. عند قيد طلب افتتاح إجراء إعادة التنظيم المالي للمُصدر الذي بلغت خسائره المتراكمة (٥٠٪) فأكثر من رأس ماله لدى المحكمة بموجب نظام الإفلاس.
٩. عند قيد طلب افتتاح إجراء التصفية أو إجراء التصفية الإدارية للمُصدر لدى المحكمة بموجب نظام الإفلاس.
١٠. عند صدور حكم المحكمة النهائي بإنهاء إجراء إعادة التنظيم المالي وافتتاح إجراء التصفية، أو إجراء التصفية الإدارية للمُصدر بموجب نظام الإفلاس.
١١. عند صدور حكم المحكمة النهائي بافتتاح إجراء التصفية أو إجراء التصفية الإدارية للمُصدر بموجب نظام الإفلاس.
- ب. يخضع رفع تعليق التداول المفروض بموجب الفقرة (أ) المذكورة أعلاه للاعتبارات التالية:
١. معالجة الأوضاع التي أدت إلى التعليق بشكل كافٍ، وعدم وجود ضرورة لاستمرار التعليق حمايةً للمستثمرين.
٢. أن رفع التعليق من المرجح عدم تأثيره في النشاط العادي للسوق.
٣. التزام المُصدر بأي شروط أخرى تراها الهيئة.
٤. عند صدور حكم المحكمة النهائي بافتتاح إجراء إعادة التنظيم المالي للمُصدر بموجب نظام الإفلاس ما لم يكن مُوقفاً عن مزاولة نشاطاته من قبل الجهة المختصة ذات العلاقة، وذلك في حال كان التعليق وفق الفقرة الفرعية (٨) من الفقرة (أ) أعلاه.
٥. عند صدور حكم المحكمة النهائي برفض افتتاح إجراء التصفية أو إجراء التصفية الإدارية بموجب نظام الإفلاس ما لم يكن مُوقفاً عن مزاولة نشاطاته من قبل الجهات المختصة ذات العلاقة، وذلك في حال كان التعليق وفق الفقرة الفرعية (٩) من الفقرة (أ) أعلاه.
- وإذا استمر تعليق تداول الأوراق المالية مدة ستة أشهر من دون أن تتخذ الشركة إجراءات مناسبة لتصحيح ذلك التعليق، فيجوز للهيئة إلغاء إدراج الأوراق المالية للشركة.
- ج. تعلق السوق تداول الأوراق المالية المُصدر في أي من الحالات الآتية:
١. عند عدم التزام المصدر بالمواعيد المحددة للإفصاح عن معلوماتها المالية الدورية وفق متطلبات قواعد طرح الأوراق المالية والالتزامات المستمرة إلى حين الإفصاح عنها.
٢. عند تضمن تقرير مراجع الحسابات على القوائم المالية للمصدر رأي معارض أو امتناع عن إبداء الرأي إلى حين إزالة الرأي المعارض أو الامتناع عن إبداء الرأي.
٣. إذا لم تستوفَ متطلبات السيولة المحددة في البابين الثاني والثامن من قواعد الإدراج بعد مضي المهلة التي تحددها السوق المالية للمصدر لتصحيح أوضاعه ما لم توافق الهيئة على خلاف ذلك.
٤. عند نفاذ قرار عن الجمعية العامة غير العادية للمصدر بتخفيض رأس ماله وذلك ليومي التداول التاليين لنفاذ القرار.
- د. ترفع السوق التعليق المشار إليه في الفقرات (١) و (٢) و (٣) من الفقرة (ج) أعلاه، بعد مضي جلسة تداول واحدة تلي انتفاء سبب التعليق، وفي حالة إتاحة تداول أسهم المُصدر خارج المنصة، ترفع السوق التعليق خلال مدة لا تتجاوز خمس جلسات تداول تلي انتفاء سبب التعليق.
- هـ. يجوز للسوق في أي وقت أن تقترح على الهيئة تعليق تداول أي أوراق مالية مدرجة أو إلغاء إدراجها إذا رأت من المرجح حدوث أي من الحالات الواردة في الفقرة (أ) أعلاه.
- و. يجب على المُصدر الذي عُلق تداول أوراقه المالية الاستمرار في الالتزام بنظام السوق المالية ولوائحها التنفيذية وقواعد السوق.
- ز. إذا استمر تعليق تداول الأوراق المالية مدة (٦) ستة أشهر من دون أن يتخذ المُصدر إجراءات مناسبة لتصحيح ذلك التعليق، فيجوز للهيئة إلغاء أوراق الأوراق المالية للمُصدر.
- ح. عند إكمال المُصدر لعملية استحواذ عكسي، يلغى إدراج أسهم المُصدر، وإذا رغب المُصدر في إعادة إدراج أسهمه، فعليه تقديم طلب جديد لإدراج أسهمه وفقاً لقواعد الإدراج واستيفاء المتطلبات ذات العلاقة المنصوص عليها في قواعد طرح الأوراق المالية والالتزامات المستمرة.
- ط. لا تخل هذه البنود بتعليق التداول أو إلغاء الإدراج الناتج عن خسائر الشركة بناءً على اللوائح التنفيذية وقواعد السوق ذات العلاقة.

١-0-9 الإلغاء الاختياري للإدراج

١. لا يجوز لمصدر أدرجت أوراقه المالية في السوق إلغاء الإدراج إلا بموافقة مسبقة من الهيئة. وللحصول على موافقة الهيئة، يجب على المصدر تقديم طلب الإلغاء إلى الهيئة مع تقديم إشعار متزامن للسوق بذلك، وأن يشمل الطلب المعلومات الآتية:
 - أ. الأسباب المحددة لطلب الإلغاء.
 - ب. نسخة من الإفصاح المشار إليه في الفقرة (د) أدناه.
 - ج. نسخة من المستندات ذات العلاقة ونسخة من أي وثيقة مرسلة إلى المساهمين، إذا كان إلغاء الإدراج نتيجة عملية استحواذ أو أي إجراء آخر تتخذها المصدر.
 - د. أسماء ومعلومات الاتصال الخاصة بالمستشار المالي والمستشار القانوني المعيّنين بموجب اللوائح التنفيذية ذات العلاقة.
٢. يجوز للهيئة - بناءً على تقديرها - قبول طلب الإلغاء أو رفضه.
٣. يجب على المصدر الحصول على موافقة الجمعية العامة غير العادية على إلغاء الإدراج بعد حصوله على موافقة الهيئة.
٤. عند إلغاء الإدراج بناءً على طلب المصدر، يجب على المصدر أن يفصح للجمهور عن ذلك في أقرب وقت ممكن. ويجب أن يتضمن الإفصاح على الأقل سبب الإلغاء وطبيعة الحدث الذي أدى إليه ومدى تأثيره في نشاطات المصدر.

٢-0-9 تعليق التداول المؤقت بطلب من المصدر

- أ. يجوز للمصدر أن يطلب من السوق تعليق تداول أوراقه المالية مؤقتاً عند وقوع حدث خلال فترة التداول يجب الإفصاح عنه من دون تأخير بموجب نظام السوق المالية، أو لوائحه التنفيذية، أو قواعد السوق، ولا يستطيع المصدر تأمين سرّيته حتى نهاية فترة التداول، وتقوم السوق بتعليق تداول الأوراق المالية لذلك المصدر فور تلقيها للطلب.
- ب. عند تعليق التداول مؤقتاً بناءً على طلب المصدر، يجب على المصدر أن يفصح للجمهور - في أقرب وقت ممكن - عن سبب التعليق والمدة المتوقعة له، وطبيعة الحدث الذي أدى إليه ومدى تأثيره في نشاطات المصدر.
- ج. يجوز للهيئة أن تعلق التداول مؤقتاً من دون طلب من المصدر عندما يكون لديها معلومات أو تكون هناك ظروف قد تؤثر في نشاطات المصدر وترى أن تلك الظروف ربما تؤثر في نشاط السوق أو تخل بحماية المستثمرين. ويجب على المصدر الذي تخضع أوراقه المالية للتعليق المؤقت للتداول الاستمرار في الالتزام بنظام السوق المالية ولوائحه التنفيذية وقواعد السوق.
- د. للسوق أن تقترح على الهيئة ممارسة صالحيتها وفق الفقرة (ج) المذكورة أعلاه إذا تبين لها معلومات أو ظروف قد تؤثر في نشاطات الشركة، ومن المحتمل أن تؤثر في نشاط السوق أو في حماية المستثمرين.
- هـ. يرفع التعليق المؤقت للتداول عند انتهاء المدة المحددة في الإفصاح المشار إليه في الفقرة (ب) المذكورة أعلاه، ما لم تر الهيئة أو السوق خلاف ذلك.

٣-0-9 إعادة تسجيل وقبول إدراج أوراق مالية سبق إلغاء إدراجها

١. إذا رغب المصدر في إدراج أوراق مالية سبق إلغاء طلب إدراجها، يجب عليه تقديم طلب جديد وفق الإجراءات المنصوص عليها في قواعد طرح الأوراق المالية والالتزامات المستمرة وقواعد الإدراج.

7-9 القرارات والموافقات التي ستدرج الأسهم بموجبها

تم الحصول على جميع الموافقات الرسمية اللازمة لعملية طرح الأسهم بما في ذلك:

- قرار مجلس إدارة الشركة الصادر بتاريخ ١١/٢٦/١٤٤٤هـ (الموافق ١٥/٠٦/٢٠٢٣م) بالتوصية إلى الجمعية غير العادية على طرح عدد خمسمائة (٥٠٠,٠٠٠) سهم تمثل (٢٠,٠٠٪) من رأس مال الشركة بعد الاكتتاب والزيادة (والتي تمثل نسبة (٢٥,٠٠٪) من إجمالي رأس مال الشركة قبل الزيادة) في السوق الموازية وذلك بعد الحصول على الموافقات النظامية اللازمة.
- موافقة الجمعية العامة غير العادية المنعقدة بتاريخ ١١/٢٩/١٤٤٤هـ (الموافق ١٨/٠٦/٢٠٢٣م) على تسجيل أسهم الشركة في السوق الموازية بعدد مليونان وخمسمائة ألف (٢,٥٠٠,٠٠٠) سهم عادي، وبقيمة إجمالية خمسة وعشرون مليون (٢٥,٠٠٠,٠٠٠) ريال سعودي، وذلك بعد زيادة رأس مال الشركة من عشرين مليون (٢٠,٠٠٠,٠٠٠) ريال سعودي مقسم إلى مليونين (٢,٠٠٠,٠٠٠) سهم عادي، إلى خمسة وعشرين مليون (٢٥,٠٠٠,٠٠٠) ريال سعودي مقسم إلى مليونان وخمسمائة ألف (٢,٥٠٠,٠٠٠) سهم عادي، من خلال إصدار عدد خمسمائة ألف (٥٠٠,٠٠٠) سهم عادي جديد (تمثل نسبة (٢٥,٠٠٪) من إجمالي رأس مال الشركة قبل الزيادة) وطرحها للاكتتاب في السوق الموازية والتي ستمثل نسبة (٢٠,٠٠٪) من رأس مال الشركة بعد الاكتتاب والزيادة وذلك بعد الحصول على الموافقات النظامية اللازمة.
- موافقة من شركة تداول السعودية «تداول السعودية» على الإدراج بتاريخ ١٤٤٥/٠٥/٠١هـ (الموافق ١٥/١١/٢٠٢٣م)، وهذه الموافقة مشروطة بالحصول على موافقة هيئة السوق المالية.
- موافقة الهيئة على نشرة الإصدار هذه وكافة المستندات المؤيدة التي طلبتها الهيئة وذلك بتاريخ إعلانها في موقعها الرسمي بتاريخ ١٢/٠٦/١٤٤٥هـ (الموافق ٢٥/١٢/٢٠٢٣م).

7-9 إفادة عن أي ترتيبات قائمة لمنع التصرف في أسهم معينة:

يحظر على كبار المساهمين الذين يملكون (٥٪) أو أكثر من رأس مالها هم: السيد/بدر علي صالح التركي بنسبة ملكية (٥٠,٠٠٪)، والسيدة/جواهر إبراهيم عبدالله الحرقان بنسبة ملكية (٣٩,١٠٪). وهم يمتلكون مجتمعين نسبة (٨٩,١٠٪) من أسهم الشركة قبل الطرح، التصرف فيما يملكونه من أسهم قبل مضي فترة اثني عشر (١٢) شهراً من تاريخ تسجيل وإدراج أسهم الشركة في السوق الموازية (فترة الحظر)، وبخلاف فترة الحظر المفروضة من الهيئة على المساهمين الكبار، لا توجد أي ترتيبات قائمة أخرى تمنع التصرف في أسهم معينة.



10

التغير في سعر السهم
نتيجة لزيادة رأس المال

التغير في سعر السهم نتيجة لزيادة رأس المال

-١٠-

١-١ معلومات عن التغير المتوقع في سعر السهم

يبلغ عدد الأسهم في الشركة قبل الطرح مليوني (٢,٠٠٠,٠٠٠) سهم، القيمة الإسمية لكل سهم منها عشرة (١٠) ريالاً سعودية، وبإجمالي قيمة إسمية تبلغ عشرون مليون (٢٠,٠٠٠,٠٠٠) ريال سعودي، وسيبلغ عدد الأسهم في الشركة بعد الطرح مليونين وخمسمائة ألف (٢,٥٠٠,٠٠٠) سهم، وبإجمالي قيمة إسمية تبلغ خمسة وعشرون مليون (٢٥,٠٠٠,٠٠٠) ريال سعودي. وسيتم تخصيص كامل أسهم الطرح على المستثمرين المؤهلين في السوق الموازية (نمو). بعد الانتهاء من الطرح، ستخفف ملكية المساهمين الحاليين في الشركة بعد اكتمال الطرح من نسبة (١٠٠٪) إلى (٨٠٪)، أي بنسبة انخفاض قدرها (٢٠٪).

من المتوقع أن تتأثر قيمة الأسهم المملوكة للمساهمين الحاليين عن أول يوم إدراج، حيث سيتم افتتاح سعر السهم في أول يوم إدراج على أساس سعر الطرح المحدد والذي يبلغ (٥٥٥٥) ريال سعودي، مع الإشارة إلى أنه ستتأثر القيمة السوقية لأسهم الشركة بعد الإدراج وفقاً لنسب التذبذب اليومية المسموح بها في السوق الموازي هي (٣٠٪ ارتفاعاً وهبوطاً).

٢-١ تأثير التغير المتوقع في سعر السهم على حملة الأسهم

من المتوقع أن تتأثر قيمة الأسهم المملوكة للمساهمين الحاليين بشكل إيجابي عند أول يوم إدراج، حيث سيتم افتتاح سعر السهم في أول يوم إدراج على أساس سعر الطرح المحدد والذي يبلغ (٥٥٥٥) ريال سعودي بنسبة ارتفاع تبلغ (٥٥٪) عن القيمة الإسمية للسهم المحدد بقيمة عشرة (١٠) ريالاً سعودية.



11

التعهدات الخاصة بالاككتاب

1-II إقرارات المكتتبين

بتعبئة نموذج طلب الاكْتتاب، فإن المكتتب يقر بما يلي:

- الموافقة على اكْتتابه في الشركة بعدد الأسهم الموضحة في نموذج طلب الاكْتتاب.
- أنه قد اطلع على نشرة الإصدار هذه وعلى كافة محتوياتها ودرسها بعناية وفهم مضمونها.
- الموافقة على النظام الأساسي للشركة والشروط الواردة في نشرة الإصدار.
- عدم التنازل عن حقه بمطالبة الشركة والرجوع عليها بكل ضرر ينجم بشكل مباشر من جراء احتواء نشرة الإصدار هذه على معلومات جوهرية غير صحيحة أو غير كافية أو نتيجة إغفال معلومات جوهرية تؤثر بشكل مباشر على قبول المكتتب بالاكْتتاب في حال تمت إضافتها في النشرة.
- أنه لم يسبق له ولأي فرد من عائلته المشمولين في نموذج طلب الاكْتتاب، التقدم بطلب للاكْتتاب في الأسهم المطروحة، ويوافق على أن للشركة الحق في رفض طلبات الاكْتتاب المزدوجة.
- قبوله الأسهم المخصصة بموجب طلب الاكْتتاب وقبوله كافة شروط وتعليمات الاكْتتاب الواردة في الطلب وفي هذه النشرة.
- ضمان عدم إلغاء أو تعديل طلب الاكْتتاب بعد استكمال تعبئته.

2-II سجل الأسهم وترتيبات التعامل

تحتفظ تداول بسجل للمساهمين يحتوي على أسمائهم وجنسياتهم وعناوين إقامتهم ومهنتهم والأسهم التي يمتلكونها والمبالغ المدفوعة من هذه الأسهم.

3-II تعهدات الشركة بعد الإدراج

تتعهد الشركة بعد إدراجها وعند عقد أول جمعية عامة للمساهمين أن تقوم بتحديث الكيان القانوني للشركة في المستندات النظامية للشركة (بما في ذلك السجل التجاري والنظام الأساسي) لتصبح شركة مساهمة عامة.

4-II شركة تداول السعودية (تداول السعودية)

تم تأسيس نظام تداول في عام ٢٠٠١م كنظام بديل لنظام معلومات الأوراق المالية الإلكتروني، وبدأ تداول الأسهم الإلكتروني في المملكة عام ١٩٩٠م. تتم عملية التداول من خلال نظام إلكتروني متكامل ابتداءً من تنفيذ الصفقة وانتهاءً بتسويتها. ويتم التداول كل يوم عمل من أيام الأسبوع من يوم الأحد حتى يوم الخميس على فترة واحدة من الساعة ١٠ صباحاً وحتى الساعة ٢ عصرًا، ويتم خلالها تنفيذ الأوامر. أما خارج هذه الأوقات فيسمح بإدخال الأوامر وتعديلها وإلغائها من الساعة ٩:٣٠ صباحاً وحتى الساعة ١٠ صباحاً.

ويتم تنفيذ الصفقات من خلال مطابقة آلية للأوامر، ويتم استقبال وتحديد أولوية الأوامر وفقاً للسعر. وبشكل عام تنفذ أوامر السوق أولاً وهي الأوامر المشتملة على أفضل الأسعار، وتليها الأوامر محددة السعر، وفي حال إدخال عدة أوامر بنفس السعر فإنه يتم تنفيذها وفقاً لتوقيت الإدخال.

يقوم نظام تداول بتوزيع نطاق شامل من المعلومات من خلال قنوات مختلفة أبرزها موقع تداول على الإنترنت، ويتم توفير بيانات السوق بشكل فوري لمزودي المعلومات المعروفين مثل «رويترز». وتتم تسوية الصفقات آلياً خلال يومي عمل حسب (T+2).

وينبغي على الشركة الإفصاح عن جميع القرارات والمعلومات المهمة بالنسبة للمستثمرين عبر نظام «تداول». ويتولى نظام تداول مسؤولية مراقبة السوق، بهدف ضمان عدالة التداول وكفاءة عمليات السوق.

0-11 تداول الأسهم في السوق الموازية

تم تقديم طلب لدى هيئة السوق المالية لتسجيل وطرح أسهم الشركة في السوق الموازية، كما تم تقديم طلب إلى شركة تداول السعودية لإدراج أسهم الشركة في السوق الموازية.

يتوقع البدء بتداول أسهم الشركة بعد التخصيص النهائي لتلك الأسهم، وإعلان تداول عن تاريخ بدء تداول أسهم الشركة، وتعتبر التواريخ والأوقات المذكورة في هذه النشرة تواريخ مبدئية ذكرت للاستدلال فقط، ويمكن تغييرها أو تمديدتها بموافقة هيئة السوق المالية.

ولا يمكن التداول في الأسهم المطروحة إلا بعد اعتماد تخصيص الأسهم في حسابات المكتتبين في «تداول»، وتسجيل الشركة وإدراج أسهمها في السوق الموازية، ويحظر التداول في أسهم الشركة حظراً تاماً قبل التداول الرسمي، ويتحمل المكتتبون الذين يتعاملون في تلك الأنشطة المحظورة من التداول المسؤولية الكاملة عنها، ولن تتحمل الشركة أو أي من مستشاريها أي مسؤولية قانونية في هذه الحالة.

يقتصر تداول الأسهم المدرجة في السوق الموازية على المستثمرين المؤهلين (فضلاً راجع القسم (١) «التعريفات والمصطلحات»).



12

إجراءات عدم اكتمال الطرح

إذا لم يكتمل الطرح في التاريخ المحدد لانتهاء عملية الطرح المبين في نشرة الإصدار هذه (فضلاً راجع «التواريخ المهمة وإجراءات الطرح» في صفحة (ل) من هذه النشرة)، سيقوم المستشار المالي خلال (١٠) عشرة أيام من انتهاء فترة الطرح بإشعار الهيئة كتابياً بعدم اكتمال الطرح ومن ثم سيقوم بإشعار المكتبتين، وبالتسسيق مع مدير الاكتتاب ستنم إعادة المبالغ التي تم جمعها من المكتبتين - إن وجدت- من دون خصم أي عمولات أو رسوم.

وتؤكد الشركة التزامها بأي قرارات أو تعليمات أو إجراءات تصدر من هيئة السوق المالية في حال عدم الطرح.

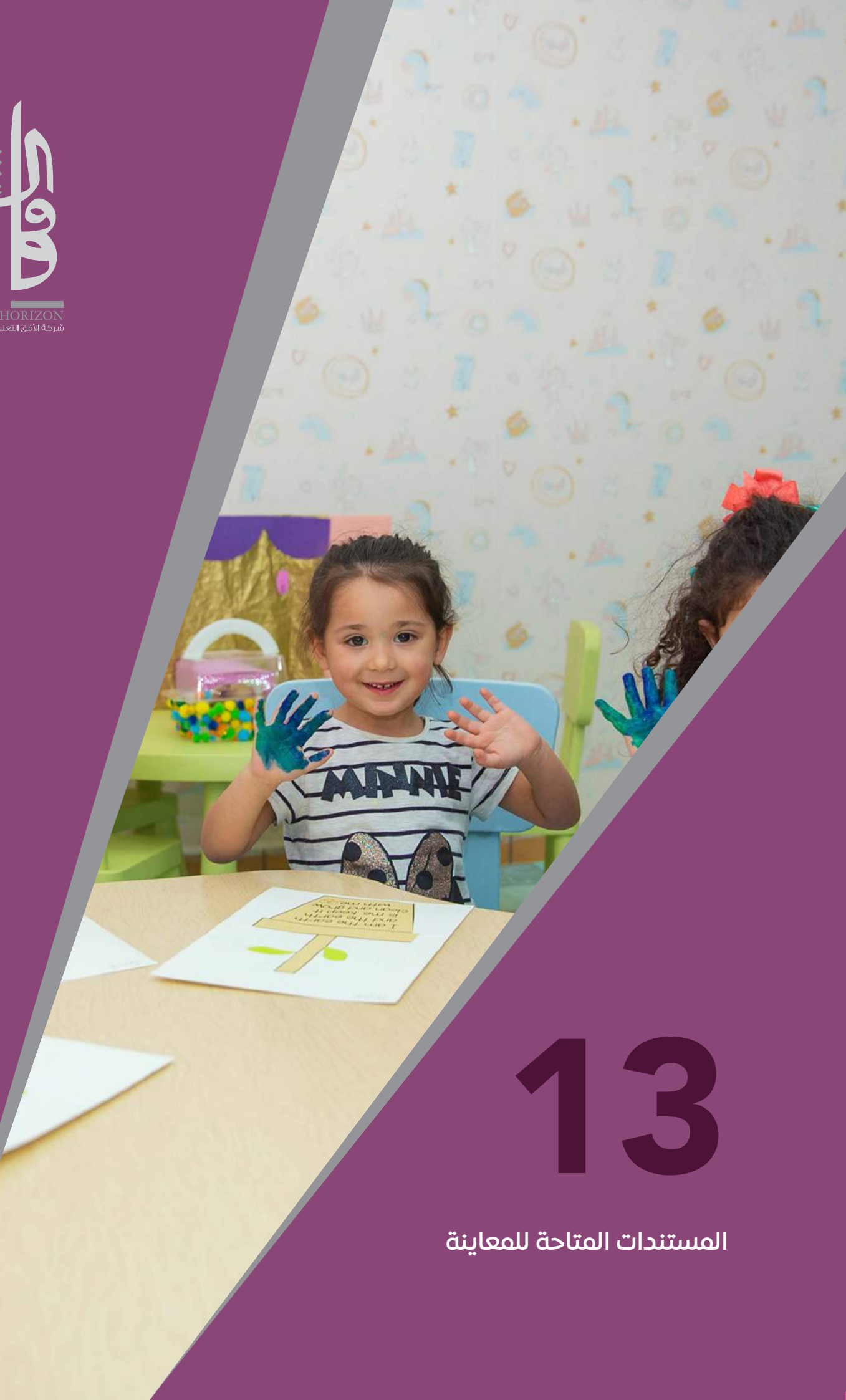

13

المستندات المتاحة للمعاينة

ستكون جميع مستندات الشركة المتعلقة بطرح أسهم الشركة وقبول إدراجها في السوق الموازية متاحة للمعاينة من خلال غرفة بيانات افتراضية سيبيجها المستشار المالي ومدير الاكتتاب (شركة يقين المالية «يقين كابيتال») من خلال البريد الإلكتروني (IPO@yaqeen.sa). وذلك خلال أيام العمل (من الأحد إلى الخميس) بين الساعة ٩ صباحاً إلى الساعة ٤ مساءً، وابتداءً من تاريخ ٢٦/١٠/١٤٤٥هـ (الموافق ٠٥/٠٥/٢٠٢٤م) وحتى تاريخ ١٢/١١/١٤٤٥هـ (الموافق ٢٠/٠٥/٢٠٢٤م) على ألا تقل تلك الفترة عن (٧) أيام قبل نهاية فترة الطرح، ومن تلك المستندات على سبيل المثال لا الحصر:

- عقد التأسيس والنظام الأساسي للشركة والتعديلات التي طرأت عليه.
- السجل التجاري للشركة.
- توصية مجلس إدارة الشركة للجمعية العامة بالتسجيل والطرح لأسهم الشركة في السوق الموازية.
- موافقة الجمعية العامة على توصية مجلس إدارة الشركة بالتسجيل والطرح لأسهم الشركة في السوق الموازية.
- موافقة شركة تداول السعودية على الإدراج في السوق الموازية.
- موافقة هيئة السوق المالية على طلب التسجيل والطرح في السوق الموازية.
- تقرير التقييم للمصدر المعد من قبل المستشار المالي
- القوائم المالية المراجعة الموحدة للشركة للسنة المالية المنتهية في ٣٠ يونيو ٢٠٢٣م والإيضاحات المرفقة بها.
- خطابات الموافقة على تضمين الاسم والشعار والإفادة في نشرة الإصدار لكلٍ من:
 - أ. المستشار المالي ومدير الاكتتاب «شركة يقين المالية (يقين كابيتال)».
 - ب. المحاسب القانوني «شركة المحاسبون المتحدون للإستشارات المهنية».
 - ج. شركة الاستثمار للأوراق المالية والوساطة وشركة الإنماء للاستثمار وشركة الأهلي المالية وشركة الجزيرة للأسواق المالية وشركة الرياض المالية وشركة العربي المالية وشركة البلاد للاستثمار وشركة الراجحي المالية وشركة السعودي الفرنسي كابيتال وشركة دراية المالية على الإشارة لهم في هذه النشرة كجهات مستلمة لطرح أسهم الشركة في السوق الموازية وعلى إدراج الاسم والشعار والإفادة ضمن هذه النشرة.

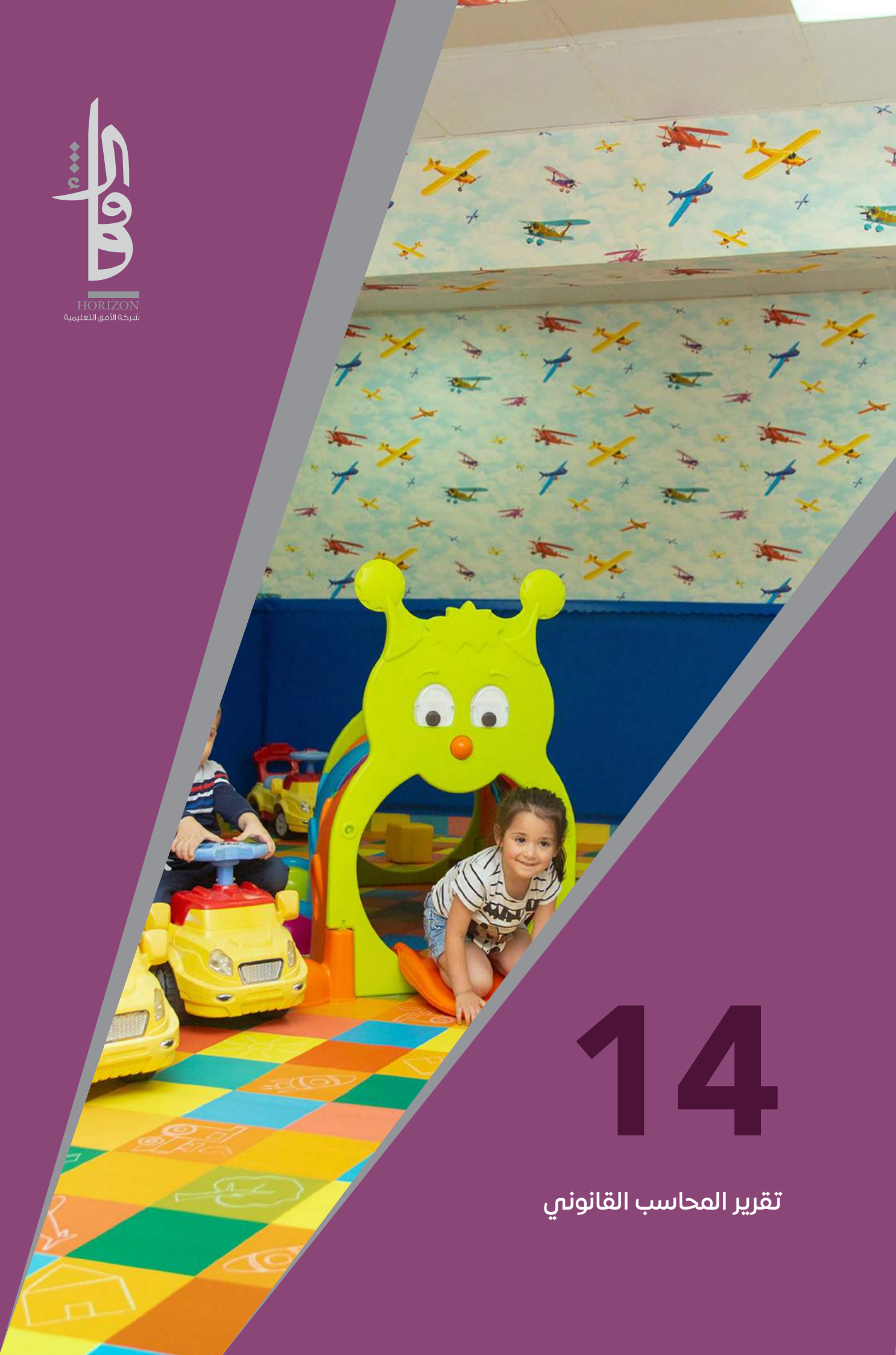

14

تقرير المحاسب القانوني

تقرير المحاسب القانوني

-١٤

القوائم المالية المراجعة الموحدة للسنة المالية المنتهية في ٣٠ يونيو ٢٠٢٣م

١-١٤

شركة الأفق التعليمية
(شركة مساهمة مغلقة)
الرياض – المملكة العربية السعودية

القوائم المالية الموحدة وتقرير المراجع المستقل
للسنة المنتهية في ٣٠ يونيو ٢٠٢٣ م

شركة الأفق التعليمية
(شركة مساهمة مغلقة)

القوائم المالية الموحدة وتقرير المراجع المستقل
للسنة المنتهية في ٣٠ يونيو ٢٠٢٣ م

صفحة	فهرس
-	تقرير المراجع المستقل
٣	قائمة المركز المالي الموحدة
٤	قائمة الربح أو الخسارة والدخل الشامل الآخر الموحدة
٥	قائمة التغيرات في حقوق الملكية الموحدة
٦	قائمة التدفقات النقدية الموحدة
٢٣ - ٧	إيضاحات حول القوائم المالية الموحدة

تقرير المراجع المستقل

المحترمين

إلى السادة / المساهمين
شركة الأفق التعليمية
(شركة مساهمة مغلقة)

الرأي

لقد راجعنا القوائم المالية الموحدة لشركة الأفق التعليمية "شركة مساهمة مغلقة" ("الشركة") والشركة التابعة لها (يشار إليهما معاً بلفظ "المجموعة")، والتي تتكون من قائمة المركز المالي الموحدة كما في ٣٠ يونيو ٢٠٢٣م، وكلاً من قوائم الربح أو الخسارة والدخل الشامل الأخر الموحدة والتغيرات في حقوق الملكية الموحدة والتدفقات النقدية الموحدة للسنة المنتهية في ذلك التاريخ والإيضاحات المرفقة بالقوائم المالية الموحدة، بما في ذلك ملخص للسياسات المحاسبية المهمة.

وفي رأينا، فإن القوائم المالية الموحدة المرفقة تعرض بشكل عادل، من جميع الجوانب الجوهرية، المركز المالي الموحد للمجموعة كما في ٣٠ يونيو ٢٠٢٣م، وأدائها المالي الموحد وتدفقاتها النقدية الموحدة للسنة المنتهية في ذلك التاريخ وفقاً للمعايير الدولية للتقرير المالي المعتمدة في المملكة العربية السعودية والمعايير والإصدارات الأخرى المكملة للمعايير الدولية المعتمدة من الهيئة السعودية للمراجعين والمحاسبين.

أساس الرأي

لقد قمنا بالمراجعة وفقاً للمعايير الدولية للمراجعة المعتمدة في المملكة العربية السعودية. ومسؤولياتنا بموجب تلك المعايير موضحة بالتفصيل في قسم "مسؤوليات المراجع عن مراجعة القوائم المالية الموحدة" الوارد في تقريرنا. ونحن مستقلون عن المجموعة وفقاً للميثاق الدولي لسلوك وأداب المهنة للمحاسبين المهنيين (بما في ذلك معايير الاستقلال الدولية) المعتمدة في المملكة العربية السعودية ("الميثاق") ذات الصلة بمراجعتنا للقوائم المالية الموحدة، وقد وفينا أيضاً بمسؤولياتنا الأخلاقية وفقاً لذلك الميثاق. وفي اعتقادنا فإن أدلة المراجعة التي حصلنا عليها تعد كافية ومناسبة لتوفير أساس لرأينا.

مسؤوليات الإدارة والمكلفين بالحكومة عن القوائم المالية الموحدة

إن الإدارة هي المسؤولة عن إعداد القوائم المالية الموحدة وعرضها بشكل عادل وفقاً للمعايير الدولية للتقرير المالي المعتمدة في المملكة العربية السعودية والمعايير والإصدارات الأخرى المكملة للمعايير الدولية المعتمدة من الهيئة السعودية للمراجعين والمحاسبين ووفقاً لأحكام نظام الشركات والنظام الأساسي للشركة، وهي المسؤولة عن الرقابة الداخلية التي تراها ضرورية لتمكينها من إعداد قوائم مالية موحدة خالية من التحريف الجوهرية، سواء بسبب غش أو خطأ.

وعند إعداد القوائم المالية الموحدة، فإن الإدارة هي المسؤولة عن تقييم قدرة المجموعة على البقاء كمنشأة مستمرة وعن الإفصاح بحسب مقتضى الحال، عن الأمور المتعلقة بالاستمرارية، واستخدام أساس الاستمرارية في المحاسبة، ما لم تكن هناك نية لدى الإدارة لتصفية المجموعة أو إيقاف عملياتها، أو ما لم يكن لديها أي خيار آخر واقعي سوى القيام بذلك.

والمكلفون بالحكومة، أي مجلس الإدارة، هم المسؤولون عن الإشراف على آلية التقرير المالي في المجموعة.

مسؤوليات المراجع عن مراجعة القوائم المالية الموحدة

تتمثل أهدافنا في الوصول إلى تأكيد معقول عما إذا كانت القوائم المالية الموحدة ككل تخلو من التحريف الجوهرية، سواء بسبب غش أو خطأ، وإصدار تقرير المراجع الذي يتضمن رأينا. والتأكيد المعقول هو مستوى عالٍ من التأكيد، لكنه لا يضمن أن المراجعة التي تم القيام بها وفقاً للمعايير الدولية للمراجعة المعتمدة في المملكة العربية السعودية ستكشف دائماً عن التحريف الجوهرية عند وجوده. ويمكن أن تنشأ التحريفات عن غش أو خطأ، وتعد التحريفات جوهرية إذا كان من المتوقع بدرجة معقولة أنها قد تؤثر، منفردة أو في مجملها، على القرارات الاقتصادية التي يتخذها المستخدمون على أساس هذه القوائم المالية الموحدة.

تقرير المراجع المستقل (تتمة)

إلى السادة / المساهمين
شركة الأفق التعليمية
(شركة مساهمة مغلقة)

المحترمين

مسؤوليات المراجع عن مراجعة القوائم المالية الموحدة (تتمة)

وكجزء من عملية المراجعة التي تتم وفقاً للمعايير الدولية للمراجعة المعتمدة في المملكة العربية السعودية، فإننا نمارس الحكم المهني ونحافظ على نزعة الشك المهني طوال المراجعة، ونقوم أيضاً بما يلي:

- تحديد وتقييم مخاطر التحريف الجوهرية في القوائم المالية الموحدة، سواءً بسبب غش أو خطأ، وتصميم وتنفيذ إجراءات مراجعة تستجيب لتلك المخاطر، والحصول على أدلة مراجعة كافية ومناسبة لتوفير أساس لرأينا. ويعد خطر عدم اكتشاف التحريف الجوهرية الناتج عن غش أعلى من الخطر الناتج عن خطأ، نظراً لأن الغش قد ينطوي على تواطؤ أو تزوير أو إغفال ذكر متعمد أو إفادات مضللة أو تجاوز للرقابة الداخلية.
 - التوصل إلى فهم للرقابة الداخلية ذات الصلة بالمراجعة من أجل تصميم إجراءات المراجعة المناسبة في ظل الظروف القائمة، وليس لغرض إبداء رأي في فاعلية الرقابة الداخلية.
 - تقويم مدى مناسبة السياسات المحاسبية المستخدمة ومدى معقولية التقديرات المحاسبية والإفصاحات المتعلقة بها التي أعدتها إدارة المجموعة.
 - التوصل إلى استنتاج بشأن مدى مناسبة استخدام إدارة المجموعة لأساس الاستمرارية في المحاسبة، وما إذا كان هناك عدم تأكيد جوهرية متعلق بأحداث أو ظروف قد تثير شكوكاً كبيرة حول قدرة المجموعة على البقاء كمنشأة مستمرة استناداً إلى أدلة المراجعة التي تم الحصول عليها. وإذا خلصنا إلى وجود عدم تأكيد جوهرية، فنحن مطالبون بلفت الانتباه في تقريرنا إلى الإفصاحات ذات العلاقة الواردة في القوائم المالية الموحدة، أو إذا كان الإفصاح عن هذه المعلومات غير كافياً، فإننا سوف نقوم بتعديل رأينا. استنتاجاتنا تستند على أدلة المراجعة التي تم الحصول عليها حتى تاريخ تقرير المراجع. ومع ذلك، فإنه من الممكن أن تتسبب أحداثاً أو ظروفًا مستقبلية في توقف المجموعة على البقاء كمنشأة مستمرة.
 - تقويم العرض العام للقوائم المالية الموحدة وهيكلها ومحتواها، بما فيها الإفصاحات، وما إذا كانت القوائم المالية الموحدة تعبر عن المعاملات والأحداث التي تمثلها بطريقة تحقق العرض العادل.
 - الحصول على ما يكفي من أدلة المراجعة المناسبة فيما يتعلق بالمعلومات المالية للمنشآت أو الأنشطة التجارية ضمن المجموعة، لإبداء رأي حول القوائم المالية الموحدة. ونحن مسؤولون عن توجيه عملية مراجعة المجموعة والإشراف عليها وتنفيذها. ونظل وحدنا المسؤولين عن رأي المراجعة.
- ونحن نتواصل مع المكلفين بالحوكمة فيما يتعلق بجملة أمور من بينها نطاق المراجعة وتوقيتها المخطط لهما والنتائج المهمة للمراجعة، بما في ذلك أية أوجه قصور مهمة في الرقابة الداخلية نقوم باكتشافها أثناء المراجعة.

شركة ار اس ام المحاسبون المتحدون للاستشارات المهنية



محمد بن فرحان بن نادر

ترخيص رقم ٤٣٥

الرياض، المملكة العربية السعودية

١٦ ربيع الأول ١٤٤٥ هـ (الموافق ١ أكتوبر ٢٠٢٣ م)

شركة الأفق التعليمية
(شركة مساهمة مغلقة)

قائمة المركز المالي الموحدة
كما في ٣٠ يونيو ٢٠٢٣ م
(بالريال السعودي)

٢٠٢٢ م (غير موحدة)	٢٠٢٣ م (موحدة)	إيضاح	موجودات
			موجودات غير متداولة
٤١,٣٧٣,٥٣٥	٤٠,٨٠٧,٤٩٨	٦	ممتلكات وآلات ومعدات، بالصافي
-	٢,٨٤٨,٢٠١	٧	أعمال رأسمالية قيد الإنشاء
٤١,٣٧٣,٥٣٥	٤٣,٦٥٥,٦٩٩		مجموع الموجودات غير المتداولة
			موجودات متداولة
١,١٤٧,٠٠٠	-	٨	مستحق من طرف ذو علاقة
٦,٢٥٤,٠٨٣	٤,٥٩٢,٩١٦	٩	ذمم مدينة، بالصافي ومصاريف مدفوعة مقدماً وموجودات أخرى
٥,٣٦٩,٩٠٨	٤,١١٦,٦٣٣	١٠	نقد في الصندوق ولدى البنوك
١٢,٧٧٠,٩٩١	٨,٧٠٩,٥٤٩		مجموع الموجودات المتداولة
٥٤,١٤٤,٥٢٦	٥٢,٣٦٥,٢٤٨		مجموع الموجودات
			حقوق الملكية والمطلوبات
			حقوق الملكية
٢٠,٠٠٠,٠٠٠	٢٠,٠٠٠,٠٠٠	١	رأس المال
١,٦١٤,٤٠٣	٢,٥٠٧,٩٥٤	١١	احتياطي نظامي
٢٢,٠٠٤,٨٢٦	٢١,٠٠٣,٤١٩		أرباح مبقاه
٤٣,٦١٩,٢٢٩	٤٣,٥١١,٣٧٣		مجموع حقوق الملكية
			مطلوبات
			مطلوبات غير متداولة
١,١٠٩,٦٤٢	-	١٢	قرض طويل الأجل - جزء غير متداول
٤,٢٤٠,٣٠١	٤,٥١٨,١٠٥	١٣	التزامات خطة منافع الموظفين المحددة
٥,٣٤٩,٩٤٣	٤,٥١٨,١٠٥		مجموع المطلوبات غير المتداولة
			مطلوبات متداولة
١,٩٢٠,١٤٨	١,١٠٩,٦٤٢	١٢	قرض طويل الأجل - جزء متداول
٣٥٥,٥٦٠	-	٨	مستحق إلى طرف ذو علاقة
٢,٦٤١,٤٦١	٢,٩٥٤,٨٦٦	١٤	ذمم دائنة ومصاريف مستحقة ومطلوبات أخرى
٢٥٨,١٨٥	٢٧١,٢٦٢	١٥	مخصص الزكاة
٥,١٧٥,٣٥٤	٤,٣٣٥,٧٧٠		مجموع المطلوبات المتداولة
١٠,٥٢٥,٢٩٧	٨,٨٥٣,٨٧٥		مجموع المطلوبات
٥٤,١٤٤,٥٢٦	٥٢,٣٦٥,٢٤٨		مجموع حقوق الملكية والمطلوبات

إن الإيضاحات المرفقة من رقم (١) إلى رقم (٢٧) تشكل جزءاً لا يتجزأ من هذه القوائم المالية الموحدة

شركة الأفق التعليمية
(شركة مساهمة مغلقة)

قائمة الربح أو الخسارة والدخل الشامل الآخر الموحدة
للسنة المنتهية في ٣٠ يونيو ٢٠٢٣ م
(بالريال السعودي)

٢٠٢٢ م (غير موحدة)	٢٠٢٣ م (موحدة)	إيضاح	
			الربح أو الخسارة
٣٢,٣٢٠,٣٨٩	٣٦,٧٥٨,٦٩١	٥, ١٦	إيرادات، بالصافي
(٢٠,٧٧٦,١٠٤)	(٢٣,٢٤٠,٦٤٠)	١٧	تكلفة الإيرادات
١١,٥٤٤,٢٨٥	١٣,٥١٨,٠٥١		مجمّل الربح
(٢,٣١٨,٤٨١)	(٢,٣٠٤,١٤٣)	٦	استهلاك ممتلكات وآلات ومعدات
(١,٩٩٨,٧٩٠)	(٢,٧٤٦,١٧٥)	١٨	مصاريّف عمومية وإدارية
٧,٢٢٧,٠١٤	٨,٤٦٧,٧٣٣		صافي الربح من العمليات الرئيسية
٣٥٧,٥٣٧	٧٣٩,٠٤٠	١٩	إيرادات أخرى
٧,٥٨٤,٥٥١	٩,٢٠٦,٧٧٣		صافي ربح السنة قبل الزكاة
(٤٤٠,٥٢٢)	(٢٧١,٢٦٢)	١٥	الزكاة
٧,١٤٤,٠٢٩	٨,٩٣٥,٥١١		صافي ربح السنة
			الدخل الشامل الآخر
(٤٣,٠٥٧)	(٤٣,٣٦٧)	١٣	خسائر من إعادة قياس التزامات خطة منافع الموظفين المحددة
٧,١٠٠,٩٧٢	٨,٨٩٢,١٤٤		إجمالي الدخل الشامل للسنة
		٢٠	ربحية السهم
٣,٦١	٤,٢٣		نصيب السهم الأساسي والمخفض من صافي الربح من العمليات الرئيسية
٣,٥٧	٤,٤٧		نصيب السهم الأساسي والمخفض من صافي ربح السنة

إن الإيضاحات المرفقة من رقم (١) إلى رقم (٢٧) تشكل جزءاً لا يتجزأ من هذه القوائم المالية الموحدة

شركة الأفق التعليمية
(شركة مساهمة مقفلة)
قائمة التغيرات في حقوق الملكية الموحدة
للسنة المنتهية في ٣٠ يونيو ٢٠٢٣ م
(بالريال السعودي)

المجموع	الأرباح المتبقية	الاحتياطي النظامي	رأس المال الإضافي	رأس العمل	إيضاح
٤٢,٨١٨,٢٥٧	٢١,٩١٨,٢٥٧	٩,٠٠,٠٠٠	١٧,٠٠٠,٠٠٠	٣,٠٠٠,٠٠٠	الرصيد كما في ١ يوليو ٢٠٢١ م
٧,١٤٤,٠٢٩	٧,١٤٤,٠٢٩	-	-	-	صافي ربح السنة
(٤٣,٠٥٧)	(٤٣,٠٥٧)	-	-	-	الخصلة الشاملة الأخرى
-	(٧١٤,٤٠٣)	٧١٤,٤٠٣	-	-	المحول إلى الاحتياطي النظامي
-	-	-	(١٧,٠٠٠,٠٠٠)	١٧,٠٠٠,٠٠٠	المحول من رأس المال الإضافي إلى رأس المال
(٦,٣٠٠,٠٠٠)	(٦,٣٠٠,٠٠٠)	-	-	-	توزيعات أرباح
٤٣,٢١٩,٢٢٩	٢٢,٠٠٠,٤,٨٢٦	١,٦١٤,٤٠٣	-	٢,٠٠٠,٠٠٠	الرصيد كما في ٣٠ يونيو ٢٠٢٢ م (غير موحدة)
٨,٩٣٥,٥١١	٨,٩٣٥,٥١١	-	-	-	صافي ربح السنة
(٤٣,٣٢٧)	(٤٣,٣٢٧)	-	-	-	الخصلة الشاملة الأخرى
-	(٨٩٣,٥٥١)	٨٩٣,٥٥١	-	-	المحول إلى الاحتياطي النظامي
(٩,٠٠٠,٠٠٠)	(٩,٠٠٠,٠٠٠)	-	-	-	توزيعات أرباح
٤٣,٥١١,٣٧٣	٢١,٠٠٠,٣,٤١٩	٢,٥٠٧,٩٥٤	-	٢,٠٠٠,٠٠٠	الرصيد كما في ٣٠ يونيو ٢٠٢٣ م (موحدة)

٢١

إن الإيضاحات المرفقة من رقم (١) إلى رقم (٢٧) تشكل جزءاً لا يتجزأ من هذه القوائم المالية الموحدة

٥

شركة الأفق التعليمية
(شركة مساهمة مغلقة)

قائمة التدفقات النقدية الموحدة
للسنة المنتهية في ٣٠ يونيو ٢٠٢٣ م
(بالريال السعودي)

٢٠٢٢ م (غير موحدة)	٢٠٢٣ م (موحدة)	
		التدفقات النقدية من الأنشطة التشغيلية
		صافي ربح السنة
٧,١٤٤,٠٢٩	٨,٩٣٥,٥١١	تعديلات لتسوية صافي ربح السنة إلى صافي النقد المتوفر من الأنشطة التشغيلية
٢,٣١٨,٤٨١	٢,٣٠٤,١٤٣	استهلاك ممتلكات وآلات ومعدات
-	٤٣٤,٥٣٥	المكون من مخصص خسائر ائتمانية متوقعة
٦٩٩,٩٣٢	٨٤٩,١٤٢	المكون من التزامات خطة منافع الموظفين المحددة
٤٤٠,٥٢٢	٢٧١,٢٦٢	المكون من مخصص الزكاة
		التغيرات في الموجودات والمطلوبات التشغيلية
(٨٨١,٣٤٥)	١,٢٢٦,٦٣٢	ذمم مدينة ومصاريف مدفوعة مقدماً وموجودات أخرى
٥٠,٩٣٢	٣١٣,٤٠٥	ذمم دائنة ومصاريف مستحقة ومطلوبات أخرى
(١,٢٨٢,٦٧٤)	٧٩١,٤٤٠	صافي التغير في الأطراف ذات العلاقة
(١٥٣,٧٣٧)	(٦١٤,٧٠٥)	المسدد من التزامات خطة منافع الموظفين المحددة
(٣٩٨,٨٧٨)	(٢٥٨,١٨٥)	المسدد من مخصص الزكاة
٧,٩٣٧,٢٦٢	١٤,٢٥٣,١٨٠	صافي النقد المتوفر من الأنشطة التشغيلية
		التدفقات النقدية من الأنشطة الاستثمارية
(١٨٨,٨٣٢)	(١,٧٣٨,١٠٦)	إضافات إلى ممتلكات وآلات ومعدات
-	(٢,٨٤٨,٢٠١)	إضافات إلى أعمال رأسمالية قيد الإنشاء
(١٨٨,٨٣٢)	(٤,٥٨٦,٣٠٧)	صافي النقد المستخدم في الأنشطة الاستثمارية
		التدفقات النقدية من الأنشطة التمويلية
(١,٩٢٠,١٤٨)	(١,٩٢٠,١٤٨)	المسدد من القرض طويل الأجل
(٦,٣٠٠,٠٠٠)	(٩,٠٠٠,٠٠٠)	توزيعات أرباح
(٨,٢٢٠,١٤٨)	(١٠,٩٢٠,١٤٨)	صافي النقد المستخدم في الأنشطة التمويلية
(٤٧١,٧١٨)	(١,٢٥٣,٢٧٥)	صافي التغير في النقد في الصندوق ولدى البنوك
٥,٨٤١,٦٢٦	٥,٣٦٩,٩٠٨	النقد في الصندوق ولدى البنوك، بداية السنة
٥,٣٦٩,٩٠٨	٤,١١٦,٦٣٣	النقد في الصندوق ولدى البنوك، نهاية السنة
		معاملات غير نقدية
(١٧,٠٠٠,٠٠٠)	-	المحول من رأس المال الإضافي إلى رأس المال

إن الإيضاحات المرفقة من رقم (١) إلى رقم (٢٧) تشكل جزءاً لا يتجزأ من هذه القوائم المالية الموحدة

شركة الأفق التعليمية
(شركة مساهمة مغلقة)

إيضاحات حول القوائم المالية الموحدة
للسنة المنتهية في ٣٠ يونيو ٢٠٢٣م

١ - التكوين والنشاط

- أ- سجلت شركة الأفق التعليمية كشركة مساهمة مغلقة بموجب السجل التجاري رقم ١٠١٠٢٣٨٩٠٨ والصادر في مدينة الرياض بتاريخ ٢٠ رمضان ١٤٢٨ هـ (الموافق ١ أكتوبر ٢٠٠٧م).
- يتمثل نشاط الشركة التعليم في مرحلة ما قبل المدرسة ورياض الأطفال بمنهج عالمي التعليم الابتدائي للطلاب وبمنهج عالمي التعليم الابتدائي للطلاب وبمنهج عالمي التعليم المتوسط للطلاب وبمنهج عالمي التعليم المتوسط للطلبات وبمنهج عالمي التعليم الثانوي للطلاب وبمنهج عالمي التعليم الثانوي للطلبات بمنهج عالمي.
- ب- **التغير في مساهمين الشركة**
خلال السنة تم خروج مساهمين وتم التنازل عن حصصهم لبعض المساهمين الحاليين، وقد تم استكمال الإجراءات النظامية المتعلقة بهذا الخصوص.
- ج- حدد رأس مال الشركة بمبلغ ٢٠,٠٠٠,٠٠٠ ريال سعودي مقسم إلى ٢,٠٠٠,٠٠٠ سهم متساوية القيمة. تبلغ القيمة الاسمية لكل منها ١٠ ريال سعودي، وجميعها أسهم عينية ونقدية.
- د- بتاريخ ١٨ يونيو ٢٠٢٣م، اجتمع المساهمون وقرروا زيادة رأس مال الشركة من ٢٠,٠٠٠,٠٠٠ ريال سعودي إلى ٢٥,٠٠٠,٠٠٠ ريال سعودي وذلك بزيادة مبلغ ٥,٠٠٠,٠٠٠ ريال سعودي عن طريق إصدار عدد ٥٠٠,٠٠٠ سهم جديد يكتتب بها مساهمين جدد وتدفع قيمتها عن طريق الإكتتاب بعد الحصول على الموافقات اللازمة من هيئة السوق المالية ومجموعة تداول السعودية. حتى تاريخ إصدار القوائم المالية لم يتم الإنتهاء من الحصول على تلك الموافقات.
- هـ- تشمل القوائم المالية الموحدة المرفقة موجودات ومطلوبات ونتائج أعمال السجل التجاري الرئيسي وفروعها التالية:

رقم السجل	تاريخ الإصدار	مكان الإصدار	الاسم التجاري	النشاط
١٠١٠٤١٧٧٧	٢٠٠٧/١٢/١١م	الرياض	مدارس الأفق العالمية	التعليم الثانوي للطلاب بمنهج عالمي والتعليم الثانوي للطلبات بمنهج عالمي
١٠١٠٧٤٠١٢٦	٢٠٢١/٨/١٨م	الرياض	شركة الأفق التعليمية ضيافة مراكز ضيافة الأطفال الأهلية	الضيافة
١٠١٠٤٢٣٦٧	٢٠٠٨/١/١٨م	الرياض	مدارس الصرح التعليمية	التعليم في مرحلة ما قبل المدرسة رياض الأطفال بمنهج وطني

و- تتضمن هذه القوائم المالية الموحدة كما في ٣٠ يونيو ٢٠٢٣م، القوائم المالية للشركة الأم والشركة التابعة لها المبينة أدناه:

نسبة الملكية %
المباشرة وغير
المباشرة

اسم الشركة التابعة	النشاط الرئيسي للشركة التابعة	بلد التأسيس	٢٠٢٢م
شركة بوابة الأفق للتشغيل والصيانة	أنشطة خدمات التنظيف للمباني الحكومية وإدارة عمليات الصيانة والتشغيل في المباني والمرافق التابعة لها وأنشطة خدمات صيانة المباني.	الرياض	٪١٠٠

قامت الشركة (المنشأة الأم) بتاريخ ٢٢ ربيع الأول ١٤٤٤ هـ (الموافق ١٧ أكتوبر ٢٠٢٢م) بتأسيس شركة بوابة الأفق للتشغيل والصيانة وبالتالي فإن هذه القوائم المالية الموحدة هي أول قوائم مالية موحدة يتم إعدادها للشركة والشركة التابعة. وتغطي السنة من ١ يوليو ٢٠٢٢م حتى ٣٠ يونيو ٢٠٢٣م.

ز- إن أرقام المقارنة كما في ٣٠ يونيو ٢٠٢٢م هي غير موحدة حيث طبقاً لعقد تأسيس الشركة التابعة فإن الفترة المالية الأولى للشركة التابعة تنتهي بتاريخ ٣٠ يونيو ٢٠٢٣م.

ح- يقع المركز الرئيسي للشركة في العنوان التالي:

شركة الأفق التعليمية
الرياض - حي الورود - شارع الفجيرة
ص. ب ٣٨٣٣
الرمز البريدي ١٢٢٥٢
المملكة العربية السعودية

٢ - أسس إعداد القوائم المالية الموحدة

بيان الالتزام

تم إعداد القوائم المالية الموحدة المرفقة وفقاً للمعايير الدولية للتقرير المالي المعتمدة في المملكة العربية السعودية والمعايير والإصدارات الأخرى المكملة للمعايير الدولية المعتمدة من الهيئة السعودية للمراجعين والمحاسبين.

أسس القياس

تم إعداد القوائم المالية الموحدة وفقاً لمبدأ التكلفة التاريخية ومفهوم الاستمرارية وأساس الاستحقاق المحاسبي. ويتم استخدام أساس آخر إذا تطلبت المعايير الدولية للتقرير المالي المعتمدة في المملكة العربية السعودية والمعايير والإصدارات الأخرى المكملة للمعايير الدولية المعتمدة من الهيئة السعودية للمراجعين والمحاسبين ذلك، كما هو مبين في السياسات المحاسبية المطبقة (إيضاح ٥).

السجلات المحاسبية

تحتفظ المجموعة بسجلات محاسبية منتظمة على الحاسب الآلي وباللغة العربية.

شركة الأفق للتعليمية
(شركة مساهمة مغلقة)

إيضاحات حول القوائم المالية الموحدة (تتمة)
للسنة المنتهية في ٣٠ يونيو ٢٠٢٣ م

٢ - أسس إعداد القوائم المالية الموحدة (تتمة)

عملة العرض والإفصاح

يتم عرض القوائم المالية الموحدة بالريال السعودي والتي تمثل العملة الوظيفية ويتم تقريبها إلى أقرب ريال سعودي.

استخدام التقديرات والافتراضات

يتطلب إعداد القوائم المالية الموحدة وفقاً للمعايير الدولية للتقرير المالي المعتمدة في المملكة العربية السعودية والمعايير والإصدارات الأخرى المكتملة للمعايير الدولية المعتمدة من الهيئة السعودية للمراجعين والمحاسبين من الإدارة استخدام التقديرات والافتراضات التي تؤثر على المبالغ المسجلة للإيرادات والتكاليف والموجودات والمطلوبات والإفصاحات عن المطلوبات المحتملة في تاريخ السنة المالية. إلا أن عدم التأكيد حول هذه التقديرات والافتراضات قد يؤدي إلى نتائج قد تتطلب إجراء تعديلات جوهرية على القيمة الدفترية للموجودات والمطلوبات التي تتأثر في المستقبل. يتم مراجعة التقديرات والافتراضات المتعلقة بها بصورة مستمرة، كما يتم الاعتراف بالتعديلات على التقديرات بأثر مستقبلي.

الافتراضات والتقديرات غير المؤكدة

مبدأ الاستمرارية

قامت إدارة المجموعة بعمل تقييم لقدرتها على الاستمرار على أساس مبدأ الاستمرارية وتوصلت إلى قناعة أن لديها الموارد للاستمرار في نشاطها في المستقبل المنظور. إضافة إلى ذلك، ليست الإدارة على دراية بأي تيقن جوهري قد يلقي بظلال من الشك حول قدرة المجموعة على الاستمرار وفق مبدأ الاستمرارية. وبالتالي، تم إعداد القوائم المالية الموحدة على أساس مبدأ الاستمرارية.

تحديد السيطرة

أخذت الإدارة بالاعتبار المعالجة المحاسبية والمبادئ الواردة في المعيار الدولي للتقرير المالي رقم ١٠ "القوائم المالية الموحدة" وقررت أن المنشأة التابعة خاضعة لسيطرة المنشأة الأم. لتحديد المعالجة المحاسبية المناسبة لهذه المنشأة، طبقت الإدارة أحكاماً جوهرية. إذا تغيرت أحكام الإدارة، فسيؤدي ذلك إلى إلغاء توحيد هذه المنشأة وبدلاً من ذلك سيتم التعامل معها على أنها ترتيب مشترك أو شركة زميلة.

فيما يلي الاعتبارات والأحكام الرئيسية التي تطبقها الإدارة حول استنتاج سيطرة المنشأة الأم على هذه المنشأة التابعة:

- تشمل الأنشطة ذات الصلة المرتبطة بهذه المنشأة القدرة على إعداد الموازنة السنوية والموافقة عليها. ونظراً لأن المجموعة قادرة على تعيين أغلبية أعضاء مجلس إدارة هذه المنشآت، فإن هذا يمنح المجموعة القدرة على الموافقة على خطط الأعمال السنوية بمفردها، وبالتالي فإن لها سلطة على الأنشطة ذات الصلة.
- يمكن للمجموعة تعيين كبار موظفي الإدارة لهذه المنشأة مثل الرئيس التنفيذي والمدير المالي التنفيذي وغيرهم.

على هذا النحو، فإن المجموعة تمتلك القوة والقدرة للتأثير على العوائد المتغيرة والسيطرة عليها.

العمر الإنتاجي أو القيمة المتبقية أو طريقة الاستهلاك للممتلكات والألات والمعدات

تقدر إدارة المجموعة العمر الإنتاجي التقديري للممتلكات والألات والمعدات ويتم تحديد هذا التقدير بعد الأخذ بالحسبان الاستخدام المتوقع للممتلكات والألات والمعدات أو التلف والتقدم الطبيعي. تقوم الإدارة بمراجعة العمر الإنتاجي أو القيمة المتبقية أو طريقة الاستهلاك للممتلكات والألات والمعدات سنوياً، حيث يتم تعديل الاستهلاك المستقبلي حينما تعتقد الإدارة أن العمر الإنتاجي أو القيمة المتبقية أو طريقة الاستهلاك تختلف عن تلك التي تم استخدامها في الفترات السابقة.

الإنخفاض في الموجودات غير المالية

تراجع إدارة المجموعة دورياً القيمة الدفترية للموجودات غير المالية لتحديد ما إذا كان هناك أي مؤشر على أن تلك الموجودات قد تحتمل أي خسارة انخفاض. وفي حالة وجود أي مؤشر يتم تقدير المبلغ القابل للاسترداد للموجودات من أجل تحديد مدى خسارة الانخفاض. وعندما لا يكون ممكناً تقدير المبلغ القابل للاسترداد للموجودات بشكل منفرد تقوم المجموعة بتقدير المبلغ القابل للاسترداد للوحدة المولدة للنقد التي تنتمي إليها الموجودات. وإذا تم تقدير مبلغ الموجودات القابل للاسترداد بحيث تكون أقل من قيمتها الدفترية يتم تخفيض القيمة الدفترية للموجودات إلى قيمتها القابلة للاسترداد، ويتم الاعتراف بالإنخفاض في قائمة الربح أو الخسارة الموحدة.

الإنخفاض في قيمة الذمم المدينة

يتم عمل تقدير للمبالغ الممكن تحصيلها من الذمم المدينة عندما يكون من غير الممكن تحصيل المبلغ بالكامل. بالنسبة للمبالغ الهامة الفردية، يتم عمل هذا التقدير على أساس فردي. يتم تقييم المبالغ غير الجوهرية بشكل فردي والتي تجاوزت موعد استحقاقها بشكل جماعي ويتم تكوين مخصص لها وفقاً لطول فترة تجاوز استحقاقها.

منافع الموظفين

يتم تحديد تكاليف خطط نهاية الخدمة للموظفين والقيمة الحالية للالتزامات مكافأة نهاية الخدمة باستخدام التقديرات الإكتوارية، تتضمن التقديرات الإكتوارية اتخاذ افتراضات قد تختلف عن التطورات الفعلية في المستقبل. وتتضمن تحديد معدل الخصم والزيادة المستقبلية في الرواتب، ومعدل الوفيات والزيادات المستقبلية في المعاشات. ونظراً للتعقيدات التي يتضمنها التقييم وطبيعته الطويلة الأجل، فإن التزام المزايا المحدد شديد الحساسية للتغيرات في هذه الافتراضات. كما ويتم مراجعة كافة الافتراضات في كل تاريخ تقديم التقرير حول القوائم المالية الموحدة.

الزكاة

في احتساب الزكاة للسنة الحالية قامت المجموعة بتعديل صافي ربحها وتطبيق خصم معين لوعائها الزكوي لاحتساب مصروف الزكاة. قامت المجموعة بعمل أفضل التقديرات لهذه الافتراضات.

شركة الأفق التعليمية
(شركة مساهمة مغلقة)

إيضاحات حول القوائم المالية الموحدة (تتمة)
للسنة المنتهية في ٣٠ يونيو ٢٠٢٣م

٣ - أسس التوحيد

إن القوائم المالية الموحدة تشمل شركة الأفق التعليمية وشركتها التابعة لها ("المجموعة") كما هو موضح بالتفصيل في إيضاح رقم (١).
تتحقق السيطرة عندما يكون للمجموعة:

- القدرة على التحكم بالمنشأة المستثمر بها،
- نشوء حق للمجموعة في العوائد المتغيرة نتيجة لارتباطها بالمنشأة المستثمر بها،
- القدرة على استخدام سيطرتها بغرض التأثير على عوائد الاستثمار.

تقوم المجموعة بإعادة تقييم ما إذا كانت تسيطر على أي من المنشآت المستثمر بها أم لا، وإذا ما كانت الحقائق والظروف تشير إلى حدوث تغييرات على واحد أو أكثر من عناصر السيطرة المشار إليها أعلاه.

عندما نقل حقوق التصويت الخاصة بالمجموعة في أي من المنشآت المستثمر بها عن أغلبية حقوق التصويت بها، يكون للمجموعة السيطرة على تلك المنشأة المستثمر بها عندما تكون حقوق التصويت كافية لمنحها قدرة عملية لتوجيه الأنشطة ذات الصلة بالمنشأة المستثمر بها بشكل منفرد. تأخذ المجموعة بعين الاعتبار كافة الحقائق والظروف ذات الصلة عند تقييم ما إذا كان للمجموعة حقوق التصويت في الشركة المستثمر فيها لمنحها السيطرة، تشمل تلك الحقائق والظروف ما يلي:

- حجم حقوق التصويت التي تمتلكها الشركة القابضة بالنسبة لحجم ومدى ملكية حاملي حقوق التصويت الآخرين
- حقوق التصويت المحتملة التي تمتلكها المجموعة وحاملي حقوق التصويت الآخرين والأطراف الأخرى.
- الحقوق الناشئة من الترتيبات التعاقدية الأخرى، و
- أية حقائق وظروف إضافية قد تشير إلى أن المجموعة لها، أو ليست لديها، القدرة الحالية على توجيه الأنشطة ذات الصلة وقت الحاجة لاتخاذ قرارات، بما في ذلك كيفية التصويت في اجتماعات المساهمين السابقة.

تبدأ عملية توحيد الشركة التابعة عندما تتمكن المجموعة من السيطرة على تلك الشركة التابعة، بينما تتوقف تلك العملية عندما تفقد المجموعة السيطرة على الشركة التابعة. وعلى وجه الخصوص، يتم تضمين إيرادات ومصاريف الشركة التابعة المستوحدة أو المستبعدة خلال السنة في قائمة الربح أو الخسارة الموحدة والدخل الشامل الموحدة من تاريخ استحواد الشركة على السيطرة حتى تاريخ فقدان السيطرة على الشركة التابعة.

إن قائمة الربح أو الخسارة الموحدة وكل عنصر من عناصر الدخل الشامل الأخر موزعة على مساهمي المجموعة. إن إجمالي الدخل الشامل للشركة التابعة موزع على مساهمي المجموعة.

عند الضرورة، يتم إجراء تعديلات على القوائم المالية للشركات التابعة، لكي تتلائم سياساتها المحاسبية مع تلك المستخدمة من قبل المجموعة.

يتم استبعاد جميع المعاملات بما في ذلك الموجودات والمطلوبات وحقوق الملكية والإيرادات والمصاريف والتدفقات النقدية الناتجة عن المعاملات بين شركات المجموعة عند التوحيد.

التغيرات في حقوق ملكية المجموعة في الشركات التابعة الحالية

إن التغيرات في ملكية المجموعة في شركات تابعة والتي لا تؤدي إلى خسارة السيطرة يتم احتسابها كعمليات حقوق ملكية. يتم تعديل القيم المدرجة لملكية المجموعة وحقوق الملكية غير المسيطرة لتعكس التغيرات في ملكيتها في الشركات التابعة. إن أي فرق بين قيمة تعديل حقوق الملكية غير المسيطرة والقيمة العادلة للبدل المدفوع أو المقبوض يتم إدراجه مباشرة في حقوق الملكية ويكون عائدًا إلى مساهمي المجموعة.

عندما تفقد المجموعة السيطرة على الشركة التابعة، يتم الاعتراف بأي ربح أو خسارة في قائمة الربح أو الخسارة والدخل الشامل الأخر الموحدة ويتم احتسابها كالفرق بين (١) إجمالي القيمة العادلة للمبلغ المستلم والقيمة العادلة آية حصة مستبقاة و (٢) القيمة الدفترية المدرجة للموجودات (بما في ذلك الشهرة)، ومطلوبات الشركة التابعة وأية حقوق ملكية غير مسيطرة. يتم المحاسبة على جميع المبالغ المعترف سابقاً في الدخل الشامل الأخر المتعلقة بتلك الشركة التابعة كما لو كانت المجموعة قامت باستبعاد موجودات أو مطلوبات الشركة التابعة مباشرة (بمعنى آخر، إعادة التصنيف إلى قائمة الربح أو الخسارة والدخل الشامل الأخر أو التحويل إلى تصنيف آخر في حقوق الملكية كما هو محدد/ مسموح به وفقاً لمعايير الدولية للتقارير المالية). إن القيمة العادلة لأي استثمار محتفظ به في الشركة التابعة السابقة بتاريخ فقدان السيطرة يتم اعتباره كقيمة عادلة عند الاعتراف الأولي وذلك في المحاسبة اللاحقة وفقاً للمعيار الدولي للتقرير المالي رقم (٩) أو عندما ينطبق، التكلفة عند الاعتراف الأولي باستثمار في شركة زميلة أو مشروع مشترك.

عمليات تجميع المنشآت والشهرة

تتم المحاسبة عن عمليات تجميع المنشآت باستخدام طريقة الاستحواذ. وتقاس تكلفة الاستحواذ بالقيمة العادلة لمجموع المقابل المحول، وذلك كما في تاريخ الاستحواذ، بالإضافة إلى قيمة أي حصص غير مسيطرة في الشركة المستحوذ عليها. وبالنسبة لكل عملية تجميع منشآت، يقوم المشتري بقياس حصص الملكية غير المسيطرة في الشركة المستحوذ عليها إما بالقيمة العادلة أو بنسبة الحصة في قيمة صافي الموجودات التي يمكن تحديدها بذاتها للشركة المستحوذ عليها. وتدرج تكاليف الاستحواذ المتكبدة ضمن المصاريف عند حدوثها.

عندما تقوم المجموعة بالاستحواذ على منشأة أخرى، فإنها تقوم بتحديد مدى ملاءمة تصنيف الموجودات والمطلوبات المالية المكتتاه وذلك وفقاً للشروط التعاقدية والظروف الاقتصادية والشروط ذات الصلة كما في تاريخ الاستحواذ.

إن أي مقابل محتمل يتم تحويله من قبل المشتري سوف يتم إدراجه بالقيمة العادلة في تاريخ الشراء. يتم قياس المقابل المحتمل، والمدرج كأصل أو التزام أداة مالية بحسب نطاق المعيار الدولي للتقرير المالي رقم (٩) (الأدوات المالية: الاعتراف والقياس)، بالقيمة العادلة، ويتم الاعتراف بالتغيرات في القيمة العادلة في قائمة الربح أو الخسارة والدخل الشامل الأخر الموحدة.

٣ - أسس التوحيد (تتمة)

عمليات تجميع المنشآت والشهرة (تتمة)

تمثل الشهرة فائض تكلفة الاستثمارات عن القيمة العادلة لصافي الموجودات أو المطلوبات المشتراه في تجميع الأعمال وإذا ما زادت القيمة العادلة لصافي الموجودات المكتتاة عن قيمة المقابل المحول، فإن المجموعة تقوم بمراجعة بأنه تم تحديد جميع الموجودات المكتتاه والمطلوبات المكتتاة بشكل صحيح، كما تقوم بمراجعة الإجراءات المتخذة لقياس المبالغ التي سيتم الاعتراف بها في تاريخ الاستحواذ. وإذا ما نتج عن تلك المراجعة بأن القيمة العادلة لصافي الموجودات المكتتاة ما زالت أعلى من إجمالي المقابل المحول، فسيتم الاعتراف بالربح ضمن قائمة الربح أو الخسارة والدخل الشامل الآخر الموحدة.

بعد الاعتراف المبدئي، تقاس الشهرة بالتكلفة مطروحاً منها أي خسائر متراكمة للانخفاض في القيمة، ولعرض اختبار الانخفاض في القيمة، يتم توزيع الشهرة المكتسبة من خلال عمليات تجميع المنشآت، إلى كل وحدة من وحدات المجموعة المولدة للنقد أو مجموعات الوحدات المولدة للنقد والتي من المتوقع أن تستفيد من عمليات تجميع المنشآت بصرف النظر عن تخصيص الموجودات أو المطلوبات الأخرى للمجموعة إلى تلك الوحدات أو مجموعة الوحدات.

يتم اختبار الشهرة بغرض تحديد انخفاض في قيمة الشهرة سنوياً وتقييد بالتكلفة ناقصاً الخسائر المتركمة للانخفاض في القيمة ويتم تحديد الانخفاض في قيمة الشهرة بتقييم المبلغ الممكن استرداده لوحدته مدرة للنقد (أو مجموعة الوحدات المدرة للنقد) التي تتعلق بها الشهرة. عندما يكون المبلغ الممكن استرداده للوحدة المدرة للنقد أقل من القيمة الدفترية للوحدة، يتم إثبات خسائر الانخفاض في القيمة. إن أي خسارة من الانخفاض في القيمة المحققة للشهرة لا يتم ردها في فترات لاحقة. تتضمن الأرباح أو الخسائر الناتجة عن استبعاد المنشأة القيمة الدفترية للشهرة المتعلقة بالمنشأة المباعة. تمثل الشهرة المسالية الزيادة في القيمة العادلة لصافي الموجودات المشتراه عن تكلفة الاستثمارات في تجميع الأعمال. يتم الاعتراف بالشهرة المسالية في قائمة الربح أو الخسارة والدخل الشامل الآخر الموحدة.

عندما تشكل الشهرة جزءاً من وحدة توليد النقد ويتم استبعاد جزء من العمليات ضمن تلك الوحدة، يتم إدراج الشهرة المرتبطة بالعمليات المستبعدة في القيمة الدفترية للعمليات المستبعدة وذلك عند تحديد الربح أو الخسارة الناتجة عن استبعاد العمليات. يتم قياس الشهرة المستبعدة في هذه الحالة على أساس القيمة النسبية للعمليات المستبعدة والجزء المحتفظ به من الوحدة المدرة للنقد. وعند بيع الشركات التابعة، يتم الاعتراف بالفرق بين سعر البيع وصافي الموجودات مضافاً إليه فروقات الترجمة المتركمة والشهرة في قائمة الربح أو الخسارة والدخل الشامل الآخر الموحدة.

٤ - المعايير الجديدة والتعديلات على المعايير والتفسيرات والمعايير الصادرة التي لم يتم تطبيقها بعد

المعايير والتفسيرات والتعديلات الجديدة المعتمدة من قبل المجموعة

تطبيق المعايير والتفسيرات التالية لأول مره على فترات التقارير المالية التي تبدأ في أو بعد ١ يناير ٢٠٢٣:

- الإفصاح عن السياسات المحاسبية - تعديلات على معيار المحاسبة الدولي ١ وبيان ممارسة المعايير الدولية لإعداد التقارير المالية ٢.
- تعريف التقديرات المحاسبية - تعديلات على معيار المحاسبة الدولي ٨.
- الإصلاح الضريبي الدولي - قواعد الركيزة الثانية والنموذجية - تعديل معيار المحاسبة الدولي ١٢ الإعفاء الضريبي المؤجل والإفصاح عن حقيقة تطبيق الاستثناء، يصبح ساري المفعول على الفور.

لم يكن للمعايير والتعديلات المذكورة أعلاه أي تأثير على القوائم المالية الموحدة للمجموعة.

المعايير والتفسيرات والتعديلات الجديدة والتي لم تصبح سارية بعد

هناك عدد من المعايير والتعديلات على المعايير والتفسيرات التي أصدرها مجلس معايير المحاسبة الدولية والتي تعتبر سارية المفعول في الفترات المحاسبية المستقبلية إلا أن المجموعة قررت عدم اعتمادها مبكراً. ليس له تأثير جوهري على المعلومات المالية الموحدة للمجموعة.

ساري اعتباراً من

الفترات التي تبدأ في

أو بعد التاريخ التالي

المعيار / التفسير	الوصف	الفترات التي تبدأ في أو بعد التاريخ التالي
معيار المحاسبة الدولي رقم ١	عرض القوائم المالية - تعديلات متعلقة بتصنيف المطلوبات	١ يناير ٢٠٢٤م
المعيار الدولي للتقرير المالي رقم ١٦	تعديل على المعيار الدولي لإعداد التقارير المالية ١٦ - عقود الأيجار عند البيع وإعادة التاجير.	١ يناير ٢٠٢٤م
المعيار الدولي للتقرير المالي رقم ١٠ ومعيار المحاسبة الدولي رقم ٢٨	بيع أو المساهمة في الموجودات بين مستثمر وشركته الزميلة أو مشروع المشترك - تعديلات على المعيار الدولي للتقرير المالي رقم ١٠ ومعيار المحاسبة الدولي رقم ٢٨	مؤجلة
معيار المحاسبة الدولي رقم ٧ والمعيار الدولي للتقرير المالي رقم ٧	تعديلات على معيار المحاسبة الدولي ٧ والمعيار الدولي لإعداد التقارير المالية ٧ بشأن ترتيبات تمويل الموردين	١ يناير ٢٠٢٤م
معيار المحاسبة الدولي رقم ٢١	تعديلات على معيار المحاسبة الدولي ٢١: آثار التغيرات في أسعار صرف العملات الأجنبية: عدم قابلية الصرف: تم تعديل معيار المحاسبة الدولي ٢١ لتحديد كيفية تقييم ما إذا كانت العملة قابلة للصرف وكيفية تحديد سعر الصرف الفوري إذا لم يكن كذلك. تتطلب تعديلات مجلس معايير المحاسبة الدولية على معيار المحاسبة الدولي ٢١ الإفصاح عن المعلومات التي تمكن مستخدمي البيانات المالية من فهم تأثير العملة غير القابلة للتبادل.	١ يناير ٢٠٢٥م

شركة الأفق التعليمية
(شركة مساهمة مقفلة)

إيضاحات حول القوائم المالية الموحدة (تمة)
للسنة المنتهية في ٣٠ يونيو ٢٠٢٣ م

٥ - ملخص لأهم السياسات المحاسبية

فيما يلي ملخص لأهم السياسات المحاسبية المتبعة من قبل المجموعة:

تصنيف ما هو متداول أو غير متداول

تقوم المجموعة بإظهار الموجودات والمطلوبات في قائمة المركز المالي الموحدة على أساس متداول/ غير متداول. تعتبر الموجودات متداولة وذلك:

- عندما يتوقع تحققها أو ينوي بيعها أو استنفادها خلال دورة العمليات العادية،
- في حالة اقتنائها بشكل أساسي لأغراض المتاجرة،
- عندما يتوقع تحققها خلال اثني عشر شهراً بعد السنة المالية، أو
- عندما تكون نقدية وشبه نقدية ما لم تكن هناك قيود على استبدالها أو استخدامها لسداد أية مطلوبات لمدة لا تقل عن اثني عشر شهراً بعد السنة المالية.

تصنف كافة الموجودات الأخرى كموجودات غير متداولة.

تعتبر كافة المطلوبات متداولة وذلك:

- عندما يتوقع سدادها خلال دورة العمليات العادية،
- في حالة اقتنائها بشكل أساسي لأغراض المتاجرة،
- عندما تستحق السداد خلال اثني عشر شهراً بعد السنة المالية، أو
- عند عدم وجود حق غير مشروط لتأجيل سداد المطلوبات لمدة لا تقل عن اثني عشر شهراً بعد السنة المالية.

تصنف كافة المطلوبات الأخرى كمطلوبات غير متداولة.

الممتلكات والألات والمعدات

تظهر الممتلكات والألات والمعدات بالتكلفة مطروحاً منها الاستهلاك المتراكم والخسائر المتراكمة للانخفاض في القيمة، تعتبر مصاريف الإصلاح والصيانة مصاريف إيرادية أما مصاريف التحسينات فتعتبر مصاريف رأسمالية. ويجري احتساب الاستهلاكات عليها على أساس عمرها الإنتاجي المقدر وذلك باستعمال طريقة القسط الثابت ولا يتم احتساب استهلاك للأراضي. الأصل المباع أو المستبعد واستهلاكه المتراكم يتم حذفهما من الحسابات بتاريخ البيع أو الاستبعاد، ويتم إثبات الإيرادات والخسائر الناتجة عن عملية البيع في قائمة الربح أو الخسارة الموحدة.

فيما يلي نسب الاستهلاك المقدرة للبيوت الرئيسية للممتلكات والألات والمعدات:

النسبة	البيان	النسبة	البيان
٣%	التحسينات على المباني	٣%	المباني
٥%	الأجهزة المكتبية	١٠%	الأثاث والمفروشات
٢٠%	الحاسب الآلي	١٢,٥%	السيارات
١٠%	البيوت الجاهزة	٥%	الوسائل التعليمية
		٥%	الديكورات

إذا كان هناك مؤشر على حدوث تغير كبير في معدل الاستهلاك أو العمر الإنتاجي أو القيمة المتبقية للممتلكات والألات والمعدات، يتم تعديل انخفاض هذه الممتلكات والألات والمعدات مستقبلاً ليعكس التوقعات الجديدة. عند البيع، يتم إثبات الفرق بين صافي متحصلات البيع والقيمة الدفترية للبيوت المباع في قائمة الربح أو الخسارة الموحدة والمدرجة في الإيرادات الأخرى أو مصاريف التشغيل الأخرى.

الهبوط في قيمة الموجودات

في تاريخ كل تقرير، تتم مراجعة الممتلكات والألات والمعدات لتحديد ما إذا كان هناك أي مؤشر على تعرض تلك الموجودات لخسارة انخفاض القيمة. إذا كان هناك مؤشر على انخفاض محتمل، يتم تقدير القيمة القابلة للاسترداد لأي موجودات متأثرة (أو مجموعة الموجودات ذات الصلة) ومقارنتها بالقيمة الدفترية. إذا كان المبلغ المقدر القابل للاسترداد أقل، يتم تخفيض القيمة الدفترية إلى القيمة المقدرة القابلة للاسترداد، ويتم إثبات خسارة الانخفاض في القيمة مباشرة في قائمة الربح أو الخسارة الموحدة.

في حالة عكس خسارة انخفاض قيمة الموجودات غير المالية فيما عدا الشهرة، يتم زيادة القيمة الدفترية للموجودات (أو مجموعة الموجودات ذات الصلة) إلى التقدير المعدل للمبلغ الممكن استرداده، ولكن ليس أكثر من المبلغ الذي كان سيتم تحديده لو لم يتم تسجيل خسارة انخفاض في القيمة للموجودات (أو مجموعة الموجودات ذات الصلة) في السنوات السابقة. يتم الاعتراف بعكس خسارة انخفاض القيمة مباشرة في قائمة الربح أو الخسارة الموحدة.

الأعمال الرأسمالية قيد الإنشاء

يتم إثبات الأعمال الرأسمالية قيد الإنشاء بالتكلفة طبقاً للقياس الأولي. تتضمن التكلفة كافة النفقات المتعلقة مباشرة واللازمة لتجهيزات الأصل إلى الحالة التي يتم تشغيله بها وفي الغرض الذي اقتنى من أجله، يتم تحويل الأعمال الرأسمالية قيد الإنشاء إلى بند الممتلكات والألات والمعدات عندما يتم الانتهاء منها وتكون متاحة للغرض الذي تم اقتنائها من أجله.

شركة الأفق التعليمية
 (شركة مساهمة مقفلة)

إيضاحات حول القوائم المالية الموحدة (تتمة)
 للسنة المنتهية في ٣٠ يونيو ٢٠٢٣ م

٥- ملخص لأهم السياسات المحاسبية (تتمة)

الأطراف ذات العلاقة

الطرف ذو العلاقة هو شخص أو منشأة ذات علاقة بالمجموعة، ويكون الشخص ذو علاقة إذا امتلك سيطرة أو تأثير جوهري على المجموعة أو كان عضو في الإدارة الرئيسية، وتكون المنشأة ذات علاقة إذا كانت المنشأة عضو في نفس المجموعة كشركة أم وشركة تابعة أو شركة زميلة أو مرتبطين بمشروع مشترك أو تكون كلا المنشأتين مشروعاً مشتركاً لطرف ثالث.

المعاملة مع الأطراف ذات العلاقة هي تحويل للموارد أو الخدمات أو الالتزامات بين المجموعة والطرف ذو العلاقة بغض النظر عما إذا تم تحميل السعر. وإن أفراد الإدارة الرئيسيين هم الأشخاص المفوضين والمسؤولين عن التخطيط والإدارة ولهم سيطرة مباشرة أو غير مباشرة على العمليات التشغيلية للمجموعة بما فيهم المدير.

الذمم المدينة

تظهر الذمم المدينة بالمبلغ الأصلي للفاوترة ناقصاً المخصص لقاء أية مبالغ غير قابلة للتحويل. يتم تكوين مخصص خسائر انتمائية متوقعة عند وجود دليل موضوعي يشير إلى عدم مقدرة المجموعة على تحصيل المبالغ المستحقة وفقاً للشروط الأصلية للذمم المدينة. ويتم شطب الديون المعروفة عند تحديدها مقابل المخصصات المتعلقة بها. ويتم تحميل المخصصات على قائمة الربح أو الخسارة الموحدة، وأي استردادات لاحقة لمبالغ الذمم المدينة والتي تم شطبها سابقاً تضاف إلى الإيرادات الأخرى.

القروض

تُحسب القروض مبدئياً بالقيمة العادلة، بعد خصم تكاليف المعاملة المنكبة، وتقاس لاحقاً بالتكلفة المطفأة. يتم إثبات أي فرق بين المتحصلات (بعد خصم تكاليف المعاملة) والقيمة المستردة في قائمة الربح أو الخسارة الموحدة على مدى فترة الاقتراضات باستخدام طريقة معدل الفائدة الفعلي. يتم إثبات الرسوم المدفوعة على تسهيلات القروض كتكاليف معاملات للاقتراض إلى الحد الذي يكون عنده من المحتمل أن يتم سحب بعض أو كل التسهيلات. في هذه الحالة، يتم تأجيل هذه الرسوم حتى يتم سحب هذه التسهيلات. عندما لا يتوفر دليل بأنه من المحتمل أن يتم سحب بعض أو كل التسهيلات، تتم رسمة الرسوم كمصاريف مدفوعة مقدماً مقابل خدمات السيوولة، كما يتم إطفائها على مدى فترة التسهيل المتعلقة بها.

ستبعد القروض من قائمة المركز المالي الموحدة عند انقضاء الالتزام المحدد في العقد أو الوفاء به أو الغائه. ويتم إثبات الفرق بين القيمة الدفترية للالتزام المالي الذي تم إنهاؤه أو تحويله إلى طرف آخر والمقابل المدفوع، بما فيه الموجودات غير النقدية المحولة أو المطلوبات المحملة، في قائمة الربح أو الخسارة والدخل الشامل الأخر الموحدة كإيرادات أخرى أو تكاليف تمويل.

يتم تصنيف الاقتراض كمتطلبات متداولة ما لم يكن لدى المجموعة حق غير مشروع بتأجيل تسوية الالتزام لفترة لا تقل عن ١٢ شهراً بعد فترة القوائم المالية الموحدة.

تكاليف الاقتراض

تتم رسمة تكاليف الاقتراض التي تعود بشكل مباشر على اقتناء أو تشييد أو إنتاج أصل مؤهل لشروط رسمة تكلفة الاقتراض على أنها جزء من تكلفة ذلك الأصل، والأصول المؤهلة هي التي تتطلب - بالضرورة- وقتاً زمنياً طويلاً لتصبح جاهزة للاستخدام. ويتم إثبات تكاليف الاقتراض الأخرى على أنها مصروف في قائمة الربح أو الخسارة الموحدة في السنة التي تكبدتها فيها.

منافع الموظفين

- التزامات خطة منافع الموظفين المحددة

يتم تحديد تعويضات نهاية الخدمة باستخدام طريقة تكلفة الوحدة المتوقعة مع إجراء تقييم إكتواري بنهاية كل سنة مالية سنوية، ويتم إدراج إعادة القياس التي تشمل المكاسب والخسائر الإكتوارية في قائمة المركز المالي الموحدة، مع قيد أو خصم ضمن قائمة الدخل الشامل الأخر الموحدة للسنة التي تم تكبدها فيها، ويتم إدراج إعادة القياس المعترف في قائمة الدخل الشامل الأخر الموحدة ضمن الأرباح المبقاة فوراً ولا يتم إعادة إدراجه ضمن قائمة الربح أو الخسارة الموحدة.

- مزايا التقاعد

تقوم المجموعة بسداد اشتراكات تقاعد لموظفيها السعوديين إلى مؤسسة التأمينات الاجتماعية، وتمثل خطة مساهمة محددة، وتعتبر الدفعات كمصاريف عند تكبدها.

- مزايا الموظفين قصيرة الأجل

يتم الاعتراف بالالتزام عن المزايا المستحقة للموظفين بالنسبة لأجور والرواتب، والإجازة السنوية والإجازة المرضية في السنة التي يتم فيها تقديم الخدمة المتعلقة بها بالمبلغ غير المخصوم للمزايا المتوقع أن يتم دفعها مقابل تلك الخدمة. يتم قياس المطلوبات المعترف بها فيما يتعلق باستحقاقات الموظفين على المدى القصير بالمبلغ غير المخصوم من المنافع المتوقع دفعها مقابل الخدمة ذات الصلة.

تقاس الالتزامات المعترف بها والمتعلقة بمزايا الموظفين قصيرة الأجل بالمبلغ المتوقع أن يتم دفعه مقابل الخدمة المقدمة.

الإيرادات المؤجلة

تمثل الإيرادات المؤجلة في قيمة أقساط الطلاب عن الفصل الدراسي الجديد والذي تم إثباتها عند تسجيل الطلاب بالمدارس، ولاحقاً يتم تخفيضها بالإيرادات المحققة عند تقديم خدمة التعليم على مدى فترة التعليم الدراسي.

٥- ملخص لأهم السياسات المحاسبية (تتمة)

الدائون والمبالغ مستحقة الدفع

يتم إثبات الالتزامات لقاء المبالغ الواجب دفعها مستقبلاً عن الخدمات المستلمة، سواء قدمت أم لم تقدم بها فواتير من قبل الموردين.

المخصصات

يتم الاعتراف بالمخصصات في حال وجود التزام على المجموعة وناتج عن أحداث سابقة وتكون تكلفة تسوية الالتزام محتمل ويمكن تقديره بصورة معقولة. يعتمد المخصص على بيانات تشغيلية سابقة ويأخذ بعين الاعتبار جميع النتائج المحتملة مقرونة بإمكانية الحدوث.

مخصص الزكاة

- يتم إثبات مخصص الزكاة في نهاية كل سنة مالية وفقاً لأنظمة هيئة الزكاة والضريبة والجمارك بالمملكة العربية السعودية ("الهيئة").
- يتم تحميل مخصص الزكاة في نهاية كل سنة مالية ضمن قائمة الربح أو الخسارة الموحدة، كما يتم إثبات مطلوبات الزكاة، إن وجدت، والتي تتعلق بالربوط الزكوية عن السنوات السابقة من قبل الهيئة في السنة التي يتم فيها إصدار الربوط النهائية.

ضريبة القيمة المضافة

يعترف بالمصاريف والأصول بالصافي بعد حسم مبلغ ضريبة القيمة المضافة، باستثناء:
- عندما تكون ضريبة القيمة المضافة المتكبدة على شراء الأصول أو الخدمات غير قابلة للاسترداد من هيئة الزكاة والضريبة والجمارك، حيث يعترف بهذه الحالة بضرورة القيمة المضافة كجزء من تكلفة اقتناء الأصل أو كجزء من بند المصاريف، حسب مقتضى الحال.
- وعند إدراج الحسابات المدينة والدائنة مع مبلغ ضريبة القيمة المضافة. يدرج صافي مبلغ ضريبة القيمة المضافة القابلة للاسترداد من أو المستحقة الدفع إلى هيئة الزكاة والضريبة والجمارك كجزء من الحسابات المدينة أو الدائنة في قائمة المركز المالي الموحدة.

ضريبة الاستقطاع

تقوم المجموعة باستقطاع ضريبة على المعاملات مع الأطراف غير المقيمة في المملكة العربية السعودية وعلى توزيعات الأرباح المدفوعة للمساهمين غير المقيمين وفقاً لأنظمة هيئة الزكاة والضريبة والجمارك في المملكة العربية السعودية.

تحقق الإيرادات

تعترف المجموعة بالإيرادات بموجب المعيار الدولي للتقرير المالي رقم ١٥ باستخدام نموذج الخمس خطوات التالية:
١- تحديد العقد مع العميل: يعرف العقد بأنه اتفاق بين طرفين أو أكثر ينشئ حقوقاً أو التزامات قابلة للتنفيذ ويحدد المعايير التي يجب الوفاء بها.
٢- تحديد التزامات الأداء في العقد: التزام الأداء هو وعد مع عميل لنقل سلعة أو تقديم خدمة.
٣- تحديد سعر الصفقة: سعر الصفقة هو مبلغ المقابل الذي تتوقع المجموعة أن يحقق له مقابل تحويل البضائع أو الخدمات الموعودة إلى العميل باستثناء المبالغ المجمعة نيابة عن أطراف ثالثة.
٤- تخصيص سعر إلى الصفقة: التزامات الأداء في العقد: بالنسبة للعقد الذي يحتوي على أكثر من التزام أداء، ستقوم المجموعة بتخصيص سعر المعاملة إلى كل التزام أداء بمبلغ يحدد مقدار الاعتبار الذي تقوم به المجموعة، يحدد مبلغ المقابل الذي تتوقع المجموعة الحصول عليه مقابل الوفاء بكل التزام.
٥- الاعتراف بالإيراد عندما (كما) يفي الكيان بالتزام الأداء.

تحديد العقود مع العميل

تقوم المجموعة بتقييم دقيق لشروط وأحكام العقود مع عملائها لأن الإيراد يتحقق فقط عندما يتم الوفاء بالتزامات الأداء في العقود مع العملاء. يعتبر التغيير في نطاق أو سعر (أو كلاهما) العقد بمثابة تعديلاً للعقد وتحدد المجموعة ما إذا كان هذا التغيير سيغير عقداً جديداً أو سيتم احتسابه كجزء من العقد الحالي.

تحديد التزامات الأداء

بمجرد أن تقوم المجموعة بتحديد العقد مع العميل، تقوم بتقييم الشروط التعاقدية والممارسات التجارية المعتادة لتحديد كافة الخدمات المتفق عليها ضمن العقد وتحديد أي من تلك الخدمات المتفق عليها (أو مجموعة من الخدمات المتفق عليها) التي سيتم التعامل معها كالتزامات أداء منفصلة.

تحديد سعر المعاملة

تحدد المجموعة سعر المعاملة كمبلغ تتوقع الحصول عليه. تتضمن تقديراً لأي مقابل متغير وتأثير القيمة الزمنية للنقود والقيمة العادلة لأي مقابل غير نقدي وتأثير أي مقابل مدفوع أو مستحق لأحد العملاء (إن وجد). يقتصر المقابل المتغير على المبلغ الذي بموجبه يكون هناك احتمال كبير بعدم حدوث انعكاس هام وذلك عندما يتم حل حالات عدم التأكد المرتبطة بالتغيير.

تخصيص سعر المعاملة

عند تحديد التزامات الأداء وسعر المعاملة، يتم تخصيص سعر المعاملة على التزامات الأداء والذي يتم عادةً بما يتناسب مع أسعار البيع المستقلة الخاصة بها (أي على أساس سعر البيع المستقل النسبي). عند تحديد أسعار البيع المستقلة، يتعين على المجموعة استخدام معلومات قابلة للملاحظة، إن وجدت. إذا كانت أسعار البيع المستقلة غير قابلة للملاحظة بشكل مباشر، تقوم المجموعة باستخدام التقديرات على أساس المعلومات المتاحة بشكل معقول.

الاعتراف بالإيرادات

يتم الاعتراف بالإيرادات فقط عند قيام المجموعة باستيفاء التزام أداء عن طريق نقل السيطرة لخدمة متفق عليها إلى العميل. من الممكن تحويل السيطرة بمرور الوقت أو في وقت معين. وعند استيفاء التزام الأداء خلال مدة زمنية، تحدد المجموعة مدى التقدم بموجب العقد بناءً على طريقة المدخلات أو المخرجات والتي تعمل على قياس أفضل للاداء المكتمل لتاريخه. يتم تطبيق الطريقة المحددة بشكل ثابت على التزامات الاداء المماثلة وفي الظروف المماثلة.

شركة الأفق التعليمية
(شركة مساهمة مغلقة)

إيضاحات حول القوائم المالية الموحدة (تتمة)
للسنة المنتهية في ٣٠ يونيو ٢٠٢٣ م

٥- ملخص لأهم السياسات المحاسبية (تتمة)

تحقق الإيرادات (تتمة)

إيرادات الرسوم الدراسية

يتم إثبات إيرادات الرسوم الدراسية عند التسجيل للعام الدراسي وإصدار الفواتير الخاصة بها على مدى معين من الزمن.

إيرادات المواصلات والقرطاسية

يتم إثبات إيرادات المواصلات والقرطاسية عند نقطة معينة من الزمن والتي تتمثل في إصدار الفاتورة الخاصة بها.

إيرادات التشغيل والصيانة

يتم الاعتراف بالإيرادات الناتجة عن التشغيل والصيانة على المدى الزمني لفترة العقد الخاص بها.

الإيرادات الأخرى

يتم إثبات الإيرادات الأخرى عند تحققها.

تكلفة الإيرادات

تمثل تكلفة الإيرادات كافة المصاريف المتعلقة مباشرة بأنشطة التشغيل الرئيسية الخاصة بالمجموعة.

المصاريف العمومية والإدارية

تصنف جميع المصاريف الأخرى كمصاريف عمومية وإدارية. يتم توزيع المصاريف المشتركة بين تكلفة الإيرادات والمصاريف العمومية والإدارية، عند الاقتضاء، على أساس معقول فيما يتعلق بطبيعة وظروف المصاريف المشتركة.

عقود الإيجار

يتم تصنيف عقود الإيجار كإيجارات تمويلية عندما يتم تحويل المخاطر ومنافع التملك إلى المستأجر بشكل جوهري بموجب شروط عقود الإيجار، أما أنواع عقود الإيجار الأخرى فيتم تصنيفها كعقود إيجار تشغيلية.

المجموعة كمستأجر

يتم رسملة عقود الإيجار التمويلية التي تنقل فعلياً جميع المنافع والمخاطر الجوهرية على ملكية الممتلكات إلى المجموعة عند بداية الإيجار بالقيمة العادلة في تاريخ الاستحواذ، أو إذا كانت أقل، بالقيمة الحالية للحد الأدنى لدفعات الإيجار. يتم توزيع دفعات الإيجار بين الأعباء المالية وتخفيض التزامات عقود الإيجار وذلك لتحقيق معدل عمولة ثابت على الرصيد المتبقي من الالتزامات. يتم إثبات الأعباء المالية ضمن تكاليف التمويل في قائمة الربح أو الخسارة الموحدة.

يتم استنفاد الأصول المستأجرة على مدى العمر الإنتاجي للأصل. ومع ذلك، إذا لم يكن هناك قدر معقول من التأكد أن المجموعة ستحصل على الملكية في نهاية مدة الإيجار، يتم استنفاد الأصل خلال العمر الإنتاجي المقدر للأصل أو فترة العقد، أيهما أقل.

عقد الإيجار التشغيلي هو عقد إيجار يختلف عن عقد الإيجار التمويلي. يتم إثبات الدفعات بموجب عقود الإيجارات التشغيلية كمصروف تشغيلي في قائمة الربح أو الخسارة الموحدة على أساس القسط الثابت على مدى فترة عقد الإيجار.

المعلومات القطاعية

القطاع التشغيلي

القطاع التشغيلي هو أحد مكونات المجموعة والذي يقوم بأنشطة قد يحقق منها إيرادات ويتحمل عنها مصروفات بما في ذلك الإيرادات والمصروفات المتعلقة بمعاملات مع أي من قطاعات المجموعة الأخرى. يتم تقييم جميع نتائج القطاعات بشكل دوري من قبل متخذ القرارات التشغيلية لاتخاذ القرار حتى يتم اتخاذ قرارات وتقييم أداء الموارد المخصصة لكل قطاع والمعلومات المالية المتاحة بشكل منفصل.

القطاع الجغرافي

القطاع الجغرافي هو مجموعة من الموجودات أو العمليات أو المنشآت التي تعمل في أنشطة مرتبطة في بيئة اقتصادية معينة خاضعة لمخاطر وعوائد مختلفة عن تلك التي تعمل في بيئات اقتصادية أخرى.

لا توجد قطاعات جغرافية لدى المجموعة حيث أن جميع الإيرادات عن أنشطة المجموعة تتم داخل المملكة العربية السعودية وبالتالي فلا توجد قطاعات جغرافية يتم الإفصاح عنها.

المقاصة

تتم المقاصة بين الموجودات والمطلوبات المالية وتسجل بالصافي في قائمة المركز المالي الموحدة عندما يكون هناك حق قانوني ملزم بتطبيق عملية المقاصة بين هذه المبالغ وتتوي المجموعة التسوية على أساس صافي هذه المبالغ، أو الاعتراف بالموجودات وتسوية المطلوبات في آن واحد.

ربحية السهم

يتم احتساب ربحية السهم الأساسية من صافي ربح السنة بقسمة صافي ربح السنة على المتوسط المرجح لعدد الأسهم القائمة كما في نهاية السنة. كما يتم احتساب ربحية السهم الأساسية من العمليات الرئيسية بقسمة صافي ربح من العمليات الرئيسية على المتوسط المرجح لعدد الأسهم القائمة كما في نهاية السنة.

المعاملات بالعملة الأجنبية

تتم المعاملات بالعملة الأجنبية إلى الريال السعودي بأسعار التحويل السائدة عند إجراء المعاملة. ويتم تحويل الموجودات والمطلوبات النقدية بالعملة الأجنبية كما في تاريخ قائمة المركز المالي الموحدة إلى الريال السعودي بالأسعار السائدة في نهاية السنة. إن المكاسب والخسائر الناتجة عن التسديدات أو تحويل العملات الأجنبية يتم إدراجها ضمن الربح أو الخسارة الموحدة.

شركة الأفق التعليمية
(شركة مساهمة مغلقة)

إيضاحات حول القوائم المالية الموحدة (تتمة)
للسنة المنتهية في ٣٠ يونيو ٢٠٢٣ م
(بالريال السعودي)

٧- الأعمال الرأسمالية قيد الإنشاء
تتمثل الأعمال الرأسمالية قيد الإنشاء والتي بلغت ٢,٨٤٨,٢٠١ ريال سعودي كما في ٣٠ يونيو ٢٠٢٣ م (٢٠٢٢ م: صفر ريال سعودي) وبشكل رئيسي في التكاليف المتكبدة لأعمال توسعة الفصول الدراسية والمبنى الإداري للمجموعة. وتبلغ التكلفة المتوقعة لتلك الأعمال ٣,٢٥٠,٠٠٠ ريال سعودي ومن المتوقع الانتهاء منها في عام ٢٠٢٤ م.

٨- الأطراف ذات العلاقة
هناك معاملات تمت خلال السنة مع أطراف ذات علاقة ضمن أعمال المجموعة الاعتيادية وبموافقة الإدارة. وترى الإدارة إن شروط تلك المعاملات لا تختلف مادياً عن أية معاملات أخرى تقوم بها الإدارة مع طرف ثالث.

يتألف هذا البند مما يلي:

أ- فيما يلي أهم المعاملات الجوهرية التي تمت مع الأطراف ذات العلاقة للسنتين المنتهيتين في ٣٠ يونيو:

٢٠٢٢ م (غير موحدة)	٢٠٢٣ م (موحدة)	نوع المعاملة	طبيعة العلاقة	الطرف ذو العلاقة
١,٤٠٠,٠٠٠	-	مصاريف بالإنابة	مساهم	جواهر إبراهيم الحرقان
٤,٠٩٥,٠٠٠	٣,٥١٩,٠٠٠	المسدد من توزيعات أرباح	مساهم	بدر علي صالح التركي
٣١٥,٠٠٠	٤,٥٠٠,٠٠٠	المسدد من توزيعات أرباح	جهة منتسبة (شريك سابقاً)	شركة توبال السعودية للإنشاءات
٢,٠٠٠,٠٠٠	١,١١٥,٠٠٠	تشغيلي	جهة منتسبة	شركة الموسوعة الرقمية للتجارة
١,٨٩٠,٠٠٠	-	المسدد من توزيعات أرباح	جهة منتسبة	دينا احمد عبد الله الكنهل
-	٥١٣,٩٩٨	تجاري	مساهم	محمد عبد الله محمد بن الأمير
-	٢٢٩,٥٠٠	المسدد من توزيعات أرباح	مساهم	عبد الاله محمد عبد الرحمن العساكر
-	١٦٦,٥٠٠	المسدد من توزيعات أرباح	مساهم	إبراهيم عبد الله عبد الرحمن الكنهل
-	١٣٥,٠٠٠	المسدد من توزيعات أرباح	مساهم	محمد عبد الله عبد الرحمن الكنهل
-	١١١,١٥٠	المسدد من توزيعات أرباح	مساهم	عبد الرحمن عبد الله عبد الرحمن الكنهل
-	٨١,٣٦٠	المسدد من توزيعات أرباح	مساهم	حمد عبد العزيز حمد الرويتع
-	٧٢,٠٠٠	المسدد من توزيعات أرباح	مساهم	أمل عبد الله عبد الرحمن الكنهل
-	٣١,٥٠٠	المسدد من توزيعات أرباح	مساهم	الجوهرة عبد الله عبد الرحمن الكنهل
-	٢٧,٩٩٠	المسدد من توزيعات أرباح	مساهم	فهد عائض جازع العرجاني
-	٢,٢٥٠	المسدد من توزيعات أرباح	مساهم	سارة مرسل عبد الرحمن آل مجهود العرجاني
-	٢,٢٥٠	المسدد من توزيعات أرباح	مساهم	أعضاء مجلس الإدارة
٥٢٢,٠٠٠	٥٧٠,٠٠٠	مكافآت وبدل حضور	أعضاء مجلس الإدارة	

ب- يتمثل الرصيد المستحق من الطرف ذو العلاقة كما في ٣٠ يونيو مما يلي:

٢٠٢٢ م (غير موحدة)	٢٠٢٣ م (موحدة)	جواهر إبراهيم الحرقان
١,١٤٧,٠٠٠	-	

ج- يتمثل الرصيد المستحق الى الطرف ذو العلاقة كما في ٣٠ يونيو مما يلي:

٢٠٢٢ م (غير موحدة)	٢٠٢٣ م (موحدة)	شركة توبال السعودية للإنشاءات
٣٥٥,٥٦٠	-	

شركة الأفق التعليمية

(شركة مساهمة مغلقة)

إيضاحات حول القوائم المالية الموحدة (تتمة)

للسنة المنتهية في ٣٠ يونيو ٢٠٢٣ م

(بالريال السعودي)

٩- الذمم المدينة، بالصافي والمصاريف المدفوعة مقدماً والموجودات الأخرى

أ- يتألف هذا البند مما يلي:

٢٠٢٢ م (غير موحدة)	٢٠٢٣ م (موحدة)	
٥,٠٤١,٤٧٧	٣,٦٥٦,٧٩٢	ذمم طلاب ب -
(٣٢٥,٤٥٤)	(٧٥٩,٩٨٩)	بطرح: مخصص خسائر ائتمانية متوقعة - ج
٤,٧١٦,٠٢٣	٢,٨٩٦,٨٠٣	
٣٦٨,٧٨١	٨١٦,٩٥١	مصاريف مدفوعة مقدماً
٥٢٠,٠٠٠	٥٢٠,٠٠٠	أرصدة مدينة أخرى
١٣٧,٨٦٤	٢٢٦,٥٥٤	عهد وسلف موظفين
٣٤١,٢٤٥	٩١,٩٦٦	دفعات مقدمة لموردين
١٦٣,١٧٠	-	ضريبة القيمة المضافة
٧,٠٠٠	٤٠,٦٤٢	أخرى
١,٥٣٨,٠٦٠	١,٦٩٦,١١٣	
٦,٢٥٤,٠٨٣	٤,٥٩٢,٩١٦	

ب- فيما يلي جدول أعمال الذمم المدينة كما في ٣٠ يونيو:

٢٠٢٢ م (غير موحدة)	٢٠٢٣ م (موحدة)	
٣,٦٠٤,٥٧٥	٢,٠١٤,١٥٨	٩١ - ١٨٠ يوم
-	٧٤٣,٩٨٨	١٨١ - ٣٦٥ يوم
١,٤٣٦,٩٠٢	٨٩٨,٦٤٦	أكثر من ٣٦٥ يوم
٥,٠٤١,٤٧٧	٣,٦٥٦,٧٩٢	

ج- فيما يلي الحركة التي تمت على مخصص الخسائر الائتمانية المتوقعة للسنتين المنتهيتين في ٣٠ يونيو:

٢٠٢٢ م (غير موحدة)	٢٠٢٣ م (موحدة)	
٣٢٥,٤٥٤	٣٢٥,٤٥٤	الرصيد، بداية السنة
-	٤٣٤,٥٣٥	المكون خلال السنة - إيضاح ١٨
٣٢٥,٤٥٤	٧٥٩,٩٨٩	الرصيد، نهاية السنة

١٠- النقد في الصندوق ولدى البنوك

٢٠٢٢ م (غير موحدة)	٢٠٢٣ م (موحدة)	
٨,٨٤٠	٩١,٨٩٢	النقد في الصندوق
٥,٣٦١,٠٦٨	٤,٠٢٤,٧٤١	النقد لدى البنوك
٥,٣٦٩,٩٠٨	٤,١١٦,٦٣٣	

١١- الاحتياطي النظامي

تماشياً مع متطلبات نظام الشركات، يجوز أن ينص النظام الأساسي للشركة على تجنب نسبة معينة من صافي الأرباح لتكوين احتياطي يخصص للأغراض التي يحددها النظام الأساسي، وحسب النظام الأساسي للشركة، يتم في نهاية كل سنة مالية تجنب ١٠٪ على الأقل من صافي الربح السنوي لتكوين احتياطي نظامي. ويجوز للجمعية العامة للمساهمين أن يقرروا وقف هذا التجنب متى بلغ الاحتياطي المذكور ٣٠٪ من رأس مال الشركة.

١٢- القرض طويل الأجل

أ- لدى المجموعة قرض من بنك محلي بقيمة ٥,٧٥٠,٠٠٠ ريال سعودي بمعدل فائدة متفق عليها سنوياً ويتم سداه على ٣٦ شهر، إن هذا القرض مضمون بضمانات شخصية من قبل المساهمين وبموجب إقرار كفالة غرم وأداء والتزام.

ب- فيما يلي الحركة التي تمت على القرض طويل الأجل:

٢٠٢٢ م (غير موحدة)	٢٠٢٣ م (موحدة)	
٤,٩٤٩,٩٣٨	٣,٠٢٩,٧٩٠	الرصيد، بداية السنة
(١,٩٢٠,١٤٨)	(١,٩٢٠,١٤٨)	المسدد خلال السنة
٣,٠٢٩,٧٩٠	١,١٠٩,٦٤٢	الرصيد، نهاية السنة
١,١٠٩,٦٤٢	-	جزء غير متداول
١,٩٢٠,١٤٨	١,١٠٩,٦٤٢	جزء متداول

شركة الأفق التعليمية

(شركة مساهمة مقفلة)

إيضاحات حول القوائم المالية الموحدة (تتمة)

للسنة المنتهية في ٣٠ يونيو ٢٠٢٣ م

(بالريال السعودي)

١٢- القرض طويل الأجل (تتمة)

ج- فيما يلي جدول السداد للقرض طويل الأجل:

السنة	٢٠٢٣ م	٢٠٢٤ م
٢٠٢٣ م	-	١,١٠٩,٦٤٢
٢٠٢٤ م	١,١٠٩,٦٤٢	-

١٣- التزامات خطة منافع الموظفين المحددة

أ- تقوم المجموعة بتحديد القيمة الحالية للالتزامات خطة منافع الموظفين المحددة بإجراء تقييم إكتواري بطريقة الوحدة الإضافية المقدره بعد الأخذ في الاعتبار مجموعة الافتراضات التالية:

معدل الخصم	٢٠٢٣ م (موحدة)	٢٠٢٢ م (غير موحدة)
معدل زيادة المزايا	٤,٣%	٤,٣%
معدل دوران العاملين	٧%	٨%
ب- فيما يلي الحركة التي تمت على التزامات خطة منافع الموظفين المحددة كما في ٣٠ يونيو:	١,٥%	٣%

الرصيد، بداية السنة	٢٠٢٣ م (موحدة)	٢٠٢٢ م (غير موحدة)
الرصيد، بداية السنة	٤,٢٤٠,٣٠١	٣,٦٥١,٠٤٩
المدرج بقائمة الربح أو الخسارة	٨٤٩,١٤٢	٦٩٩,٩٣٢
تكلفة الخدمة الحالية وتكلفة الفائدة	٤٣,٣٦٧	٤٣,٠٥٧
المدرج بقائمة الدخل الشامل الآخر	(٦١٤,٧٠٥)	(١٥٣,٧٣٧)
خسائر إعادة قياس التزامات خطة منافع الموظفين المحددة	٤,٥١٨,١٠٥	٤,٢٤٠,٣٠١
الرصيد، نهاية السنة	٤,٥١٨,١٠٥	٤,٢٤٠,٣٠١

ج- فيما يلي تحليل الحساسية في مطلوبات مزايا نهاية خدمة الموظفين:

معدل الخصم	٢٠٢٣ م (موحدة)	٢٠٢٢ م (غير موحدة)
معدل الخصم	٤,٤٦٧,٩٩٧	٤,٢٦٢,٢٨٦
معدل الزيادة في الرواتب	٤,٥٤١,٤٣٩	٤,٢١٨,٧٩٢
زيادة ٠,٢٥%	٤,٥٤١,٨٢٠	٤,٢١٤,١٤٥
نقص ٠,٢٥%	٤,٤٦٦,٥٢٤	٤,٢٦٨,٨٨٦

تستند تحليلات الحساسية المذكورة أعلاه على التغيير في الافتراضات في حين أن جميع الافتراضات الأخرى ثابتة. من الناحية العلمية، فإن هذا غير وارد الحدوث وقد تكون بعض التغييرات في بعض الافتراضات مرتبطة مع بعضها البعض، وعند حساب حساسية مزايا نهاية الخدمة للموظفين لافتراض إكتواري جوهري فإنه يتم تطبيق نفس الطريقة (القيمة الحالية لمزايا نهاية الخدمة للموظفين محسوبة على أساس طريقة تكلفة الوحدة الائتمانية المقدره في نهاية فترة التقرير) عند احتساب مزايا نهاية الخدمة للموظفين المعترف بها في قائمة المركز المالي الموحدة.

١٤- الذمم الدائنة والمصاريف المستحقة والمطلوبات الأخرى

الذمم الدائنة	٢٠٢٣ م (موحدة)	٢٠٢٢ م (غير موحدة)
الذمم الدائنة	١,٤١٠,٥٥٨	٧٢٥,٧٤٧
إيرادات مقبوضة مقدماً	١,٢٧٥,٠١٥	٩٤٢,٧٧٨
ضريبة القيمة المضافة	١٨٧,٦٩٤	-
مصاريف مستحقة	٨١,٥٩٩	٤٢٢,٩٣٦
أخرى	-	٥٥٠,٠٠٠
	٢,٩٥٤,٨٦٦	٢,٦٤١,٤٦١

١٥- مخصص الزكاة

أ- فيما يلي الحركة التي تمت على مخصص الزكاة كما في ٣٠ يونيو:

الرصيد، بداية السنة	٢٠٢٣ م (موحدة)	٢٠٢٢ م (غير موحدة)
الرصيد، بداية السنة	٢٥٨,١٨٥	٢١٦,٥٤١
المكون	٢٧١,٢٦٢	٤٤٠,٥٢٢
المسدد	(٢٥٨,١٨٥)	(٣٩٨,٨٧٨)
الرصيد، نهاية السنة	٢٧١,٢٦٢	٢٥٨,١٨٥

شركة الأفق التعليمية

(شركة مساهمة مقفلة)

إيضاحات حول القوائم المالية الموحدة (تتمة)

للسنة المنتهية في ٣٠ يونيو ٢٠٢٣ م

(بالريال السعودي)

١٥- مخصص الزكاة (تتمة)

ب- الوضع الزكوي

- شركة الأفق التعليمية:

أنهت الشركة وضعها الزكوي حتى عام ٢٠١٧ م. قدمت الشركة الإقرارات الزكوية والقوائم المالية إلى هيئة الزكاة والضريبة والجمارك عن الأعوام من ٢٠١٨ م حتى ٢٠٢٢ م، سددت المستحق عليها بموجب تلك الإقرارات، كما حصلت على الشهادات المطلوبة الا انه لم يتم الربط عن تلك الأعوام حتى تاريخه.

- شركة بوابة الأفق للتشغيل والصيانة:

حصلت الشركة على شهادة تسجيل في هيئة الزكاة والضريبة والجمارك.

١٦- الإيرادات، بالصافي

أ- يتألف هذا البند مما يلي:

٢٠٢٢ م (غير موحدة)	٢٠٢٣ م (موحدة)
٤٠,٦٨٢,٤٢٣	٤٣,٣٧٦,٦٢٢
٦٨٨,٦٤١	١,٣٧٥,٠٥٦
-	٩٠٠,٠٠٠
(٩,٠٥٠,٦٧٥)	(٨,٨٩٢,٩٨٧)
٣٢,٣٢٠,٣٨٩	٣٦,٧٥٨,٦٩١

إيرادات الرسوم الدراسية
إيرادات المواصلات والقرطاسية
إيرادات التشغيل والصيانة
خصم مسموح به

ب- توقيت إثبات الإيرادات:

٢٠٢٢ م (غير موحدة)	٢٠٢٣ م (موحدة)
٣١,٦٣١,٧٤٨	٣٥,٣٨٣,٦٣٥
٦٨٨,٦٤١	١,٣٧٥,٠٥٦
٣٢,٣٢٠,٣٨٩	٣٦,٧٥٨,٦٩١

على مدى معين من الزمن
إيرادات الرسوم الدراسية، بالصافي وإيرادات التشغيل والصيانة
عند نقطة معينة من الزمن
إيرادات المواصلات والقرطاسية

١٧- تكلفة الإيرادات

٢٠٢٢ م (غير موحدة)	٢٠٢٣ م (موحدة)
١١,٨٧٧,٢٥٥	١٣,٧٢١,٣١٩
١,٧٥٥,٤٠٢	٢,٣٠٢,٤٥٢
٢,٥٥٠,٠٠٠	٢,٠١٠,٠٠٠
١,٢٦٣,٥٨٤	١,٢٧٤,١٨١
٨٣٣,٨٨٢	١,٠٠٦,٤٢٩
٤١٦,٤٨٣	٦٠٤,٨٥٨
٣٨٤,٠٩٠	٥٢٨,٣٣٣
٣١٢,٨٨٢	٤٥٨,٦٩٩
٤٢٠,٢٣١	٤١٧,٩٨٤
٢٠٥,٨٠٤	٢١٨,٣٤٧
١٩٩,٦٢٥	١٨١,٣٥٨
٣٣,٧٢٥	١٨٠,٢٦١
١٠٤,٧٣٣	١١٤,٩٧٧
-	٧٨,٦٩١
٧٨,٠٦٦	٣٩,٨٦٥
٨٤٠,٣٤٢	١٠٢,٨٨٦
٢٠,٧٧٦,١٠٤	٢٣,٢٤٠,٦٤٠

رواتب ومزايا موظفين
تكلفة مبيعات الكتب
تكلفة عمالة خارجية
رسوم حكومية
تأمين طبي
تأمينات اجتماعية
صيانة عامة ومواد مستهلكة
عمولات بنكية
منافع وخدمات
نظافة وضيافة
استشارات مهنية
مصاريف رحلات
دعاية وإعلان
مصاريف الملاعب
مصاريف سيارات
أخرى

١٨- المصاريف العمومية والإدارية

٢٠٢٢ م (غير موحدة)	٢٠٢٣ م (موحدة)
١,٩٩٨,٧٩٠	٢,٢٩٦,٦٤٠
-	٤٣٤,٥٣٥
-	١٥,٠٠٠
١,٩٩٨,٧٩٠	٢,٧٤٦,١٧٥

رواتب ومزايا موظفين
مخصص خسائر انتمائية متوقعة - إيضاح ٩
أخرى

شركة الأفق التعليمية
(شركة مساهمة مقفلة)

إيضاحات حول القوائم المالية الموحدة (تتمة)
للسنة المنتهية في ٣٠ يونيو ٢٠٢٣ م
(بالريال السعودي)

١٩ - الإيرادات الأخرى

٢٠٢٢ م (غير موحدة)	٢٠٢٣ م (موحدة)	
١٣٨,٠٠٠	٣٩١,٥٤٠	إيرادات ملاعب
-	٢٠٥,٠٠٠	إيرادات أنشطة ورحلات
٥٢,٠٠٠	٧٢,٥٠٠	إيرادات حضانات
١٣٠,٠٠٠	-	إيرادات اختبارات عالمية
٣٧,٥٣٧	٧٠,٠٠٠	أخرى
٣٥٧,٥٣٧	٧٣٩,٠٤٠	

٢٠ - ربحية السهم

تمثل ربحية السهم للسنة فيما يلي:

٢٠٢٢ م (غير موحدة)	٢٠٢٣ م (موحدة)	
٧,٢٢٧,٠١٤	٨,٤٦٧,٧٣٣	صافي الربح من العمليات الرئيسية
٢,٠٠٠,٠٠٠	٢,٠٠٠,٠٠٠	المتوسط المرجح لعدد الأسهم
٣,٦١	٤,٢٣	نصيب السهم الأساسي والمخفض من صافي الربح من العمليات الرئيسية
٧,١٤٤,٠٢٩	٨,٩٣٥,٥١١	صافي ربح السنة
٢,٠٠٠,٠٠٠	٢,٠٠٠,٠٠٠	المتوسط المرجح لعدد الأسهم
٣,٥٧	٤,٤٧	نصيب السهم الأساسي والمخفض من صافي ربح السنة

إن ربحية الأسهم المخفضة مماثلة لربحية السهم الأساسية حيث أن المجموعة ليس لديها أية أسهم قابلة للتحويل.

٢١ - توزيعات الأرباح

بموجب التفويض الصادر من الجمعية العامة للمساهمين المؤرخ في ٢ نوفمبر ٢٠٢٢ م بالموافقة على تفويض مجلس الإدارة بتوزيع أرباح مرحلية للمساهمين بمبلغ ٩,٠٠٠,٠٠٠ ريال سعودي بشكل نصف أو ربع سنوي وذلك بموجب قرار مجلس الإدارة المؤرخ في ١٥ نوفمبر ٢٠٢٢ م.

٢٢ - المعلومات المالية المتعلقة بالشركة التابعة

فيما يلي ملخصاً بالمعلومات المالية المتعلقة بالشركة التابعة للمجموعة، وتمثل المبالغ قبل الاستبعادات بين شركات المجموعة:

قائمة المركز المالي

٢٠٢٣ م	
٨٤٤,٦٥٤	الموجودات:
٨٤٤,٦٥٤	الموجودات المتداولة
	مجموع الموجودات
	حقوق الملكية والمطلوبات:
٧٣١,٩٩٠	حقوق الملكية:
	مجموع حقوق الملكية
	المطلوبات:
١٤,٧٥٦	المطلوبات غير المتداولة
٩٧,٩٠٨	المطلوبات المتداولة
١١٢,٦٦٤	مجموع المطلوبات
٨٤٤,٦٥٤	مجموع حقوق الملكية والمطلوبات
	قائمة الربح أو الخسارة
	والدخل الشامل الآخر
٢٠٢٣ م	
٩٠٠,٠٠٠	الإيرادات
(٦٨٣,١٩٦)	المصاريف
١٥,١٨٦	الدخل الشامل الأخر
٢٣١,٩٩٠	إجمالي الدخل الشامل للسنة

شركة الأفق التعليمية
(شركة مساهمة مغلقة)

إيضاحات حول القوائم المالية الموحدة (تتمة)
للسنة المنتهية في ٣٠ يونيو ٢٠٢٣ م
(بالريال السعودي)

٢٢- المعلومات المالية المتعلقة بالشركات التابعة (تتمة)

قائمة التدفقات النقدية

٢٠٢٣ م
(٤٧,٥٤٦)
٥٠٠,٠٠٠

صافي النقد المستخدم في الأنشطة التشغيلية
صافي النقد المتوفر من الأنشطة التمويلية

٢٣- المعلومات القطاعية

تقوم المجموعة بعرض المعلومات القطاعية على أساس تقسيم قطاعات التشغيل كما يلي: إيرادات التعليم (الرسوم الدراسية والمواصلات والقرطاسية) وإيرادات التشغيل والصيانة.

أ- فيما يلي بعض البيانات المالية لقطاعات الأعمال:

المجموع	التشغيل والصيانة	التعليم	٢٠٢٢ م (موحدة)
٥٢,٣٦٥,٢٤٨	٤٦٩,٠٠٤	٥١,٨٩٦,٢٤٤	إجمالي الموجودات
٨,٨٥٣,٨٧٥	١١٢,٦٦٤	٨,٧٤١,٢١١	إجمالي المطلوبات
٣٦,٧٥٨,٦٩١	٩٠٠,٠٠٠	٣٥,٨٥٨,٦٩١	الإيرادات من القطاع التشغيلي، بالصافي
٢٣,٢٤٠,٦٤٠	٥٧٣,٩٩٧	٢٢,٦٦٦,٦٤٣	تكلفة إيرادات القطاع التشغيلي
١٣,٥١٨,٠٥١	٣٢٦,٠٠٣	١٣,١٩٢,٠٤٨	مجم الربح من القطاع التشغيلي
المجموع	التعليم	٢٠٢١ م (غير موحدة)	
٥٤,١٤٤,٥٢٦	٥٤,١٤٤,٥٢٦	٥٤,١٤٤,٥٢٦	إجمالي الموجودات
١٠,٥٢٥,٢٩٧	١٠,٥٢٥,٢٩٧	١٠,٥٢٥,٢٩٧	إجمالي المطلوبات
٣٢,٣٢٠,٣٨٩	٣٢,٣٢٠,٣٨٩	٣٢,٣٢٠,٣٨٩	الإيرادات من القطاع التشغيلي
٢٠,٧٧٦,١٠٤	٢٠,٧٧٦,١٠٤	٢٠,٧٧٦,١٠٤	تكلفة إيرادات القطاع التشغيلي
١١,٥٤٤,٢٨٥	١١,٥٤٤,٢٨٥	١١,٥٤٤,٢٨٥	مجم الربح من القطاع التشغيلي

ب- إن جميع الإيرادات تمت داخل المملكة العربية السعودية.

٢٤- الأدوات المالية وإدارة المخاطر والقيمة العادلة

الأدوات المالية

تتضمن الأدوات المالية المدرجة في قائمة المركز المالي الموحدة بشكل رئيسي من النقد في الصندوق ولدى البنوك والذمم المدينة والمصاريف المدفوعة مقدماً والموجودات الأخرى والمستحق من / إلى الأطراف ذات العلاقة والقروض والذمم الدائنة والمصاريف المستحقة والمطلوبات الأخرى.

إدارة المخاطر

تقع على عاتق إدارة المجموعة المسؤولية الكلية على وضع أطر إدارة المخاطر للمجموعة والإشراف عليها. تم وضع سياسات إدارة المخاطر في المجموعة لتحديد وتحليل المخاطر التي تواجهها المجموعة، ووضع حدود وضوابط ملائمة للمخاطر، ومراقبة المخاطر والالتزام بتلك الحدود. تتم مراجعة سياسات وأنظمة إدارة المخاطر بصورة منتظمة لتعكس التغيرات في ظروف السوق وأنشطة المجموعة. ومن خلال إجراءات ومعايير التدريب والإدارة الخاصة بها، فإن المجموعة تهدف إلى وجود بيئة رقابية بناءً ومنتظمة يكون الموظفون فيها على علم بمسئولياتهم والتزاماتهم.

مخاطر الائتمان

تتمثل مخاطر الائتمان في مخاطر الخسارة المالية التي تواجهها المجموعة في حالة إخفاق العميل أو الطرف المقابل في أداء مالية في الوفاء بالتزاماته التعاقدية، وتنشأ بشكل أساسي من النقد في الصندوق ولدى البنوك والمبالغ المستحقة من العملاء والمبالغ المستحقة من الأطراف ذات العلاقة. يمثل الحد الأقصى للتعرض لمخاطر الائتمان القيمة الدفترية لهذه الموجودات.

يتمثل رصيد النقد في حسابات جارية، وحيث يتم إيداع النقد لدى مؤسسات مالية ذات تصنيف ائتماني عالي، فتري الإدارة أن المجموعة لا تتعرض لمخاطر جوهريّة. تدار مخاطر الائتمان المتعلقة بالعملاء من قبل وحدة العمل الخاضعة لسياسات وإجراءات وضوابط المجموعة بشأن إدارة مخاطر الائتمان المتعلقة بالعملاء. يتم وضع حدود ائتمان لكافة العملاء باستخدام معايير وضوابط تصنيف داخلية وخارجية. يتم تقييم جودة الائتمان المتعلقة بالعملاء وفق نظام تصنيف ائتماني. يتم مراقبة الذمم المدينة القائمة بانتظام. المركز المالي الموحد مستقر للأطراف ذات العلاقة. فيما يلي بيان بمخاطر الائتمان التي تتعرض لها المجموعة:

٢٠٢٢ م (غير موحدة)	٢٠٢٣ م (موحدة)	
١,١٤٧,٠٠٠	-	مستحق من طرف ذو علاقة
٥,٠٤١,٤٧٧	٣,٦٥٩,٧٩٢	ذمم مدينة
٥,٣٦٩,٩٠٨	٤,١١٦,٦٣٣	نقد في الصندوق ولدى البنوك
١١,٥٥٨,٣٨٥	٧,٧٧٣,٤٢٥	

شركة الأفق التعليمية

(شركة مساهمة مقفلة)

إيضاحات حول القوائم المالية الموحدة (تتمة)

للسنة المنتهية في ٣٠ يونيو ٢٠٢٣ م

(بالريال السعودي)

٢٤- الأدوات المالية وإدارة المخاطر والقيمة العادلة (تتمة)

إدارة المخاطر (تتمة)

- مخاطر الائتمان (تتمة)

- مخاطر السوق

تتمثل مخاطر السوق في مخاطر التأثير المحتمل للتغيرات في أسعار السوق مثل أسعار صرف العملات الأجنبية وأسعار العملات، إن الهدف من إدارة مخاطر السوق هو إدارة ورقابة التعرض لمخاطر السوق ضمن حدود مقبولة مع تحقيق أعلى عائد ممكن.

مخاطر سعر الصرف الأجنبي: تنتج مخاطر سعر الصرف الأجنبي من التغيرات والتذبذبات في قيمة الأدوات المالية نتيجة للتغير في أسعار صرف العملات الأجنبية. تهدف إدارة مخاطر العملات الأجنبية للمجموعة إلى حماية التدفقات النقدية المستقبلية بالريال السعودي والدولار الأمريكي واليورو الأوروبي. يتم أخذ التعرضات لمخاطر العملات الأجنبية المتعلقة بالتدفقات النقدية في الاعتبار على مستوى المجموعة وتتكون بشكل أساسي من مخاطر صرف العملات الناتجة من الذمم الدائنة والذمم المدينة. تراقب إدارة المجموعة أسعار صرف العملات وتعتقد أن مخاطر التقلبات في أسعار صرف العملات غير مؤثرة.

مخاطر أسعار العملات: تظهر مخاطر العملات من التغيرات والتذبذبات المحتملة في معدلات العملات التي تؤثر على الربح المستقبلي أو القيم العادلة للأدوات المالية وتراقب المجموعة تقلبات أسعار العملات وتعتقد أن تأثير مخاطر أسعار العملات غير مؤثر.

- مخاطر رأس المال

إن الهدف الرئيسي لإدارة رأس مال المجموعة هو دعم أعمالها وزيادة العائد على المساهمين. تتمثل سياسة المجموعة في الحفاظ على قاعدة رأس مال قوية للحفاظ على ثقة مستخدمي القوائم المالية الموحدة والحفاظ على التطور المستقبلي للأعمال. تقوم المجموعة بإدارة هيكلية رأس مالها وإجراء التعديلات عليه في ضوء التغيرات في الظروف الاقتصادية. تقوم الإدارة بمراقبة العائد على رأس المال والذي تحددتها المجموعة بالناتج عن الأنشطة التشغيلية مقسوماً على إجمالي حقوق الملكية. لم تطرأ أية تغييرات على طريقة المجموعة في إدارة رأس المال خلال السنة. كما تقوم الإدارة بمراقبة مستوى توزيعات الأرباح للمساهمين. لم تخضع المجموعة لمتطلبات رأس مال مفروضة خارجياً.

فيما يلي تحليلاً بنسب دين المجموعة إلى حقوق الملكية في نهاية السنة:

٢٠٢٢ م (غير موحدة)	٢٠٢٣ م (موحدة)	
١٠,٥٢٥,٢٩٧	٨,٨٥٣,٨٧٥	إجمالي المطلوبات
(٥,٣٦٩,٩٠٨)	(٤,١١٦,٦٣٣)	ناقصاً: النقد في الصندوق ولدى البنوك
٥,١٥٥,٣٨٩	٤,٧٣٧,٢٤٢	صافي الدين
٤٣,٦١٩,٢٢٩	٤٣,٥١١,٣٧٣	إجمالي حقوق الملكية
٤٨,٧٧٤,٦١٨	٤٨,٢٤٨,٦١٥	إجمالي رأس المال
%١١	%١٠	نسبة الدين إلى حقوق الملكية

- مخاطر السيولة

تمثل مخاطر السيولة الصعوبات التي تواجهها المجموعة في الوفاء بالالتزامات المتعلقة بمطلوباتها المالية. يتمثل نهج المجموعة بإدارة مخاطر السيولة في الاحتفاظ بما يكفي من النقدية وشبه النقدية وضمان توافر التمويل من المساهمين.

تقوم الإدارة بمراقبة مخاطر النقص في السيولة باستخدام نماذج التوقعات لتحديد آثار الأنشطة التشغيلية على توفر السيولة بشكل كلي، وتحافظ على معدل سيولة نقدية متوفر مما يضمن سداد الديون عند استحقاقها.

يلخص الجدول أدناه تواريخ استحقاق المطلوبات المالية الخاصة بالمجموعة على أساس الدفعات التعاقدية غير المخصومة:

المجموع	غير محدد الأجل	من ١ إلى ٥ سنوات	من ١ إلى ١٢ شهر	من ١ إلى ١٢ شهر	من ١ إلى ١٢ شهر
١,١٠٩,٦٤٢	-	-	١,١٠٩,٦٤٢	١,١٠٩,٦٤٢	قرض طويل الأجل
٤,٥١٨,١٠٥	٤,٥١٨,١٠٥	-	-	-	التزامات خطة منافع الموظفين المحددة
٢,٩٥٤,٨٦٦	-	-	٢,٩٥٤,٨٦٦	٢,٩٥٤,٨٦٦	ذمم دائنة ومصاريف مستحقة ومطلوبات أخرى
٢٧١,٢٦٢	-	-	٢٧١,٢٦٢	٢٧١,٢٦٢	مخصص الزكاة
٨,٨٥٣,٨٧٥	٤,٥١٨,١٠٥	-	٤,٣٣٥,٧٧٠	٤,٣٣٥,٧٧٠	
المجموع	غير محدد الأجل	من ١ إلى ٥ سنوات	من ١ إلى ١٢ شهر	من ١ إلى ١٢ شهر	من ١ إلى ١٢ شهر
٣,٠٢٩,٧٩٠	-	١,١٠٩,٦٤٢	١,٩٢٠,١٤٨	١,٩٢٠,١٤٨	قرض طويل الأجل
٤,٢٤٠,٣٠١	٤,٢٤٠,٣٠١	-	-	-	التزامات خطة منافع الموظفين المحددة
٣٥٥,٥٦٠	-	-	٣٥٥,٥٦٠	٣٥٥,٥٦٠	مستحق إلى طرف ذو علاقة
٢,٦٤١,٤٦١	-	-	٢,٦٤١,٤٦١	٢,٦٤١,٤٦١	ذمم دائنة ومصاريف مستحقة ومطلوبات أخرى
٢٥٨,١٨٥	-	-	٢٥٨,١٨٥	٢٥٨,١٨٥	مخصص الزكاة
١٠,٥٢٥,٢٩٧	٤,٢٤٠,٣٠١	١,١٠٩,٦٤٢	٥,١٧٥,٣٥٤	٥,١٧٥,٣٥٤	

شركة الأفق التعليمية
(شركة مساهمة مقفلة)

إيضاحات حول القوائم المالية الموحدة (تتمة)
للسنة المنتهية في ٣٠ يونيو ٢٠٢٣ م
(بالريال السعودي)

٢٤- الأدوات المالية وإدارة المخاطر والقيمة العادلة (تتمة)

القيمة العادلة

تمثل القيمة العادلة السعر الذي يمكن قبضه نتيجة بيع أصل ما أو الذي يمكن دفعه لتحويل التزام ما في معاملة نظامية بين المشاركين في السوق بتاريخ القياس. يستند قياس القيمة العادلة على افتراض إجراء معاملة بين الأصل أو تحويل التزام تتم إما:

- في السوق الرئيسي للموجودات أو المطلوبات، أو
- في ظل غياب سوق رئيسي، في أكثر الأسواق منفعة للموجودات أو المطلوبات.

٢٥- القضايا الهامة

تم رفع عدد من الدعاوى القضائية من قبل المجموعة ضد عملائها باعتبارها (المدعي). الأمر يتعلق بمطالبة المجموعة للعملاء بسداد مستحقات مقيدة بالسجلات المحاسبية بلغت قيمتها ١,٠٢٧,٥٩٠ ريال سعودي، بلغت قيمة القضايا التي صدر بها حكم نهائي للمجموعة أمام الجهات المختصة ٩٩٨,١١٢ ريال سعودي حتى تاريخ إعداد القوائم المالية الموحدة.

٢٦- الأحداث اللاحقة

تعتقد الإدارة بعدم وجود أحداث لاحقة هامة بعد تاريخ القوائم المالية الموحدة وقبل إصدار هذه القوائم المالية الموحدة تتطلب تعديلها أو الإفصاح عنها.

٢٧- اعتماد القوائم المالية الموحدة

تمت الموافقة على اعتماد القوائم المالية الموحدة من قبل مجلس الإدارة بتاريخ ١٦ ربيع الأول ١٤٤٥ هـ (الموافق ١ أكتوبر ٢٠٢٣ م).

horizon.sch.sa

