



نشرة إصدار أسهم  
شركة مصنع عسق للبلاستيك

**عسق**  
شركة مصنع عسق للبلاستيك  
ASG Plastic Factory Co.



فترة الطرح

تبدأ من يوم

الأحد ١٤٤٦/٠١/٢٢هـ

حتى يوم

الإثنين ١٤٤٦/٠٢/٠١هـ

(الموافق ٢٠٢٤/٠٨/٠٨م)

(الموافق ٢٠٢٤/٠٨/٠٨م)

## نشرة إصدار أسهم شركة مصنع عسك البلاستيك

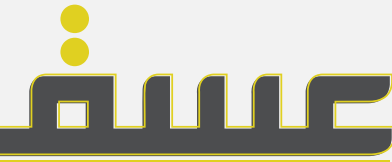

شركة مصنع عسك البلاستيك  
ASG Plastic Factory Co.

شركة مساهمة سعودية مقفلة وقد تم قيد الشركة بسجل الشركات المساهمة بتاريخ ١٤٤٥/٠٥/١٩هـ (الموافق ٢٠٢٣/١٢/٢٣م) بموجب السجل التجاري رقم (١١٢٣٠٠٢٣٣٠) وتاريخ ١٤٣٦/٠٧/١٠هـ (الموافق ٢٠١٥/٠٤/٢٩م) الصادر بمدينة سدير.

طرح عدد سبعمائة وخمسون ألف (٧٥٠,٠٠٠) سهم عادي تمثل نسبة (١٠,٦٤٪) من إجمالي رأس مال الشركة بعد الطرح (والتي تمثل ما نسبته ١١,٩٠٪ من رأس مال الشركة قبل الطرح) من خلال طرحها في السوق الموازية على المستثمرين المؤهلين بسعر قدره (٤٤) ريال سعودي للسهم الواحد.

السعودية (السوق أو «تداول السعودية»). ويقصد به في الباب الثامن من قواعد طرح الأوراق المالية والالتزامات المستمرة، أي من الآتي:

١. مؤسسات سوق مالية تتصرف لحسابها الخاص.
٢. عملاء مؤسسة سوق مالية مرخص لها في ممارسة أعمال الإدارة شريطة أن تكون مؤسسة السوق المالية قد مُنبتت بشروط تمكنه من اتخاذ القرارات الخاصة بقبول المشاركة في الطرح والاستثمار في السوق الموازية نيابة عن العميل ودون الحاجة إلى الحصول على موافقة مسبقة منه.
٣. حكومة المملكة، أو أي جهة حكومية، أو أي هيئة دولية تعترف بها الهيئة، وأي سوق مالية أخرى تعترف بها الهيئة، أو مركز الإيداع.
٤. الشركات المملوكة من الحكومة، مباشرة أو عن طريق مخففة تديرها مؤسسة سوق مالية مرخص لها في ممارسة أعمال الإدارة.
٥. الشركات والصناديق المؤسسية في دول مجلس التعاون لدول الخليج العربية.
٦. صناديق الاستثمار.
٧. أي أشخاص اعتباريين آخرين يجوز لهم فتح حساب استثماري في المملكة وحساب لدى مركز الإيداع.
٨. أشخاص طبيعيين يجوز لهم فتح حساب استثماري في المملكة وحساب لدى مركز الإيداع، ويستوفون أي من المعايير الآتية:
  - أ أن يكون قد قام بصفتها في أسواق الأوراق المالية لا يقل مجموع قيمتها عن أربعين مليون ريال سعودي ولا تقل عن عشرة صنفات في كل ربع سنة خلال الإثني عشرة شهراً الماضية.
  - ب ألا تقل قيمة صافي أصوله عن خمسة ملايين ريال سعودي.
  - ج أن يعمل أو سبق له العمل مدة ثلاث سنوات على الأقل في القطاع المالي.
  - د أن يكون حاصلاً على الشهادة العامة للتعامل في الأوراق المالية المعتمدة من قبل الهيئة.
  - ه أن يكون حاصلاً على شهادة مهنية متخصصة في مجال أعمال الأوراق المالية معتمدة من جهة معترف بها دولياً.
٩. أي أشخاص آخرين تحددهم الهيئة.

يملك المساهمون الحاليون في الشركة (ويشار إليهم مجتمعين بـ «المساهمين الحاليين») الواردة أسماؤهم في الصفحة (ط) جميع أسهم الشركة قبل الطرح، وسيتملك المساهمون الحاليون بعد اكتمال الطرح نسبة (٨٩,٣٦٪) من رأس مال الشركة، وبالتالي سيحتفظ المساهمون الحاليون بحصة سيطرة في الشركة بعد الطرح، وسوف تقوم الشركة باستخدام صلاحيات الطرح بعد خصم مصاريف عملية الطرح في تمويل خطتها التوسعية ومشارعتها المتبقية، ولن يسلم المساهمون الحاليون أي مبلغ من متحصلات الطرح (فضلاً راجع قسم (٦) استخدام متحصلات الطرح).

تبدأ فترة الطرح في يوم الأحد ١٤٤٦/٠١/٢٢هـ (الموافق ٢٠٢٤/٠٧/٢٨م) وتستمر لمدة سبعة (٧) أيام عمل شاملة آخر يوم لإغلاق الالكتاب وهو يوم الإثنين ١٤٤٦/٠٢/٠١هـ (الموافق ٢٠٢٤/٠٨/٠٥م) (فترة الطرح). حيث يمكن تقديم طلبات الالكتاب في أسهم الطرح عبر مواقع ومنصات مدير الالكتاب والجهات المستلمة الإلكترونية التي تنتج هذه الخدمة للمكتمنين أو من خلال أي وسيلة أخرى يقدمها مدير الالكتاب والجهات المستلمة والتي سيتمكن المستثمرون المؤهلون من خلالها الالكتاب في أسهم الشركة خلال فترة الطرح (للحصول على تفاصيل أكثر حول معلومات الاتصال راجع الأضحات (و) من هذه النشرة). وسوف يكون الطرح على المستثمرين المؤهلين خلال فترة الطرح، وسيتاح لكل منهم فرصة الاستثمارية والإطلاع على أي معلومات إضافية متاحة من خلال غرفة الليبانتا يتم فيها عرض جميع الوثائق المشار إليها في القسم رقم ١٢، «المستندات المتعلقة للمعاينة»، سيتم الالكتاب بعدد عشرة (١٠) أسهم كحد أدنى لكل مستثمر مؤهل، علماً بأن الحد الأقصى للالكتاب هو ثلاثمائة وأثنان وخمسون ألف (٣٥٢,٠٠٠) سهم لكل مستثمر مؤهل، وسوف يتم الإعلان عن عملية التخصيص النهائي لأسهم الطرح في موعد أقصاه الأحد ١٤٤٦/٠٢/٠٧هـ (الموافق ٢٠٢٤/٠٨/١١م) (تاريخ التخصيص). وسيكون رد الفائض خلال يومي عمل من تاريخ التخصيص، ولن يكون هناك أي عمولات أو استقطاعات من الجهة المستلمة لمتحصلات الطرح أو مدير الالكتاب أو الشركة، ولمزيد من التفاصيل حول شروط وأحكام وتعليمات الطرح، الرجاء مراجعة القسم (٩) «المعلومات المتعلقة بالأسهم وأحكام الطرح وشروطه» من هذه النشرة.

الشركة فئة واحدة من الأسهم العادية، ولا يعطى أي سهم لحامله حقوق تفضيلية، ويعطى كل سهم لحامله الحق في صوت واحد ويحق لكل مساهم في الشركة حضور اجتماع الجمعية العامة للمساهمين (سواءً العادية أو غير العادية) والتصويت فيه، كما يحق لكل مساهم أن يوكل عنه شخصاً آخر من غير أعضاء مجلس إدارة الشركة أو عمالي الشركة لينوب عنه في حضور اجتماعات الجمعية العامة. وتتسحق أسهم الطرح حقها من أي أرباح تلتها الشركة اعتباراً من تاريخ النشرة هذه. ولمزيد من التفاصيل حول سياسة توزيع الأرباح، (فضلاً راجع قسم رقم (٥) سياسة توزيع الأرباح، في هذه النشرة).

لم يسبق إدراج وتداول أسهم الشركة في أي سوق للأسهم سواءً داخل المملكة العربية السعودية أو خارجها قبل هذا الطرح. وقد تقدمت الشركة بطلب للهيئة لتسجيل وطرح أسهمها في السوق الموازية وفقاً لقواعد طرح الأوراق المالية والالتزامات المستمرة، كما تقدمت بطلب إدراج أسهمها إلى شركة تداول السعودية وفقاً لقواعد الإدراج، وتم الاستيفاء بالمتطلبات كافة، وتمت الموافقة على نشرة الإصدار هذه وكافة المستندات المؤيدة التي طلبتها الهيئة، وقد تم الحصول على جميع الموافقات الرسمية اللازمة لعملية طرح الأسهم. ومن المتوقع أن تبدأ تداول الأسهم في السوق الموازية في وقت قريب بعد الانتهاء من عملية تخصيص الأسهم ورد الفائض والانتهاء من جميع المتطلبات التنظيمية ذات العلاقة (فضلاً راجع قسم «التوزيع المهمة وإجراءات الطرح» من هذه النشرة). وبعد تسجيل الأسهم في السوق الموازية، سوف يسمح للمستثمرين المؤهلين الذين تطبق عليهم الشروط سواء من داخل أو خارج المملكة والتداول في أسهم الشركة.

ينطوي الاستثمار في الأسهم محل الطرح على مخاطر وأموغ غير مؤكدة ولذلك يجب دراسة قسمي «إشعار مهم» و«عوامل المخاطرة» الواردة في نشرة الإصدار هذه بعناية من قبل المستثمرين المؤهلين المحتملين قبل أن يتخذوا قراراً بالاستثمار في أسهم الطرح.

تحتوي نشرة الإصدار هذه على معلومات قدمت بحسب متطلبات قواعد طرح الأوراق المالية والالتزامات المستمرة الصادرة عن هيئة السوق المالية بالمملكة العربية السعودية (المشار إليها بـ «الهيئة»). ويتحمل أعضاء مجلس الإدارة الذين تظهر أسماؤهم في هذه النشرة مجتمعين ومنفردين كامل المسؤولية عن دقة المعلومات الواردة في نشرة الإصدار هذه، ويؤكدون بحسب علمهم واعتقادهم، بعد إجراء جميع الدراسات الممكنة وإلى الحد المعقول، أنه لا توجد أي وقائع أخرى يمكن أن يؤدي عدم تضمينها للنشرة إلى جعل أي إفادة واردة فيها مضللة. ولا تتحمل الهيئة وشركة تداول السعودية (صراحة السعودية) أي مسؤولية عن محتويات هذه النشرة، ولا تعطيان أي تأكيدات تتعلق بدقة هذه النشرة أو اكتمالها، وتحليان المسؤولية عن أي مسؤولية مهما كانت عن أي خسارة تنتج مما رود في هذه النشرة أو الاعتماد على أي جزء منها. ويجب على الراغبين في شراء الأسهم المطروحة بموجب هذه النشرة تحري مدى صحة المعلومات المتعلقة بالأسهم محل الطرح. وفي حال تعذر فهم محتويات هذه النشرة، يجب استشارة مستشار مالي مرخص له.

تأسست شركة مصنع عسك للبلاستيك (الشركة، أو «المصدر» أو «عسك») كمؤسسة فردية تحت اسم «مصنع عسك للبلاستيك»، لصاحبها حصة محمد علي السلم والمقيدة في السجل التجاري في مدينة الرياض تحت الرقم (١٠١٠٢٠٥٢٩) وتاريخ ١٤٣٦/٠٢/٢٧هـ (الموافق ٢٠١٥/٠٧/٠٢م). ويرأس مال قدره ثلاثمائة وخمسون ألف (٣٥٠,٠٠٠) ريال سعودي.

وبتاريخ ١٤٣٢/٠٢/٢٣هـ (الموافق ٢٠١١/٠٢/٠٦م) تم تحويل مؤسسة «مصنع عسك للبلاستيك» إلى شركة ذات مسؤولية محدودة باسم «شركة مصنع عسك للبلاستيك» وتم تعديد رأس مال الشركة بقيمة ثلاثمائة وخمسون ألف (٣٥٠,٠٠٠) ريال سعودي مقسم إلى عدد ثلاثمائة وخمسة (٣٥٥) حصة نقدية وعينية متساوية القيمة قيمة كل حصة ألف (١,٠٠٠) ريال سعودي، مملوكة لشريكتين اثنتين وهم: (١) الشريك/ حصة محمد علي السلم بنسبة ملكية (٥٠,٠٠٠٪) تمثل ١٧٥ حصة عينية ناتجة عن تقييم لصافي أصول المؤسسة بقيمة كل حصة ألف (١,٠٠٠) ريال سعودي، و(٢) الشريك/ ناصر فهد ناصر العثمان بنسبة ملكية (٥٠,٠٠٠٪) تمثل ١٧٥ حصة نقدية قيمة كل حصة ألف (١,٠٠٠) ريال سعودي. وأثبتت عقد تأسيسها لدى كاتب العدل في الصحيفة رقم (١٠٠٠) عدد (٩٦٠) من المجلد (٠) بتاريخ ١٤٣٢/٠٢/٠٢هـ (الموافق ٢٠١١/٠٢/٠٢م).

وبتاريخ ١٤٣٦/٠٦/٢٥هـ (الموافق ٢٠١٥/٠٤/١٤م) قرر الشركاء تغيير الموقع الرئيسي للشركة من مدينة الرياض إلى مدينة سدير ووفقاً لذلك تم قيد الشركة بالسجل التجاري رقم (١١٢٣٠٠٢٣٣٠) الصادر بمدينة سدير بتاريخ ١٤٣٦/٠٧/١٠هـ (الموافق ٢٠١٥/٠٤/٢٩م).

وبتاريخ ١٤٣٦/٠٢/١٢هـ (الموافق ٢٠١١/٠٩/١٩م) تنازل الشريك/ حصة محمد علي السلم عن جميع حصصه في رأسمال الشركة والبالغة مائة وخمسة وسبعون (١٧٥) حصة تمثل ما نسبته (٥٠,٠٠٠٪) من إجمالي رأسمال الشركة لصالح عبدالله محمد فهد العثمان. وبتاريخ ١٤٣٦/٠٢/٢٧هـ (الموافق ٢٠١١/٠٤/٠٤م) تنازل الشريك/ ناصر فهد ناصر العثمان لصالح محمد فهد ناصر العثمان وأورعون ألف (١٠٠,٠٠٠) ريال سعودي عن عدد أربعة عشر (١٤) حصة تمثل ما نسبته (٤,٠٠٠٪) من إجمالي رأسمال الشركة، كما تنازل الشريك/ عبدالله محمد فهد العثمان لصالح محمد عبدالله عثمان العثمان عن عدد أربعة عشر (١٤) حصة تمثل ما نسبته (٤,٠٠٠٪) من إجمالي رأسمال الشركة. وبتاريخ ١٤٣٦/٠٢/٢٧هـ (الموافق ٢٠١١/٠٤/٠٤م) تنازل الشريك/ عبدالله محمد فهد العثمان لصالح محمد فهد ناصر العثمان عن عدد مائة وواحد وستون (١٦٦) حصة تمثل ما نسبته (٤,٦٠٠٪) من إجمالي رأس مال الشركة. وبتاريخ ١٤٤٥/٠٤/١٥هـ (الموافق ٢٠٢٣/١٠/٣٠م) وافقت الجمعية العامة الغير عادية على زيادة رأس المال من ثلاثمائة وخمسون ألف (٣٥٠,٠٠٠) ريال سعودي مقسم إلى عدد ثلاثمائة وخمسون (٣٥٥) حصة متساوية القيمة قيمة كل حصة ألف (١,٠٠٠) ريال سعودي إلى ثلاثة وستون مليون (٦٣,٠٠٠,٠٠٠) ريال سعودي مقسم إلى عدد ستة مليون وثلاثمائة ألف (٦,٣٠٠,٠٠٠) حصة متساوية القيمة قيمة كل حصة عشرة (١٠) ريال سعودي، وذلك من خلال رأس المال الإضافي بقيمة أربع ملايين وسبعمائة وأثنان وخمسون ألف وخمسمائة وخمسة وثلاثون (٤,٧٥٢,٥٢٥) ريال سعودي ومن خلال جاري الشركاء بقيمة ستة عشر مليون وثمانمائة وتسعة وتسعون ألف وثمانمائة وسبعة وستون (١٦,٨٩٩,٨٨٧) ريال سعودي. ومن خلال الأرباح المبقاة بقيمة أربعون مليون وتسعمائة وسبعة وتسعون ألف وخمسمائة وثمانية وسبعون (٤٠,٩٩٧,٥٧٨) ريال سعودي، وتمت زيادة رأس مال الشركة لصالح محمد فهد ناصر العثمان عن خمس ملايين وأربعون ألف (٥,٠٤٠,٠٠٠) حصة تمثل ما نسبته (٨,٠٠٠٪) كما تنازل عن خمس ملايين وأربعون ألف (٥,٠٤٠,٠٠٠) حصة تمثل ما نسبته (٨,٠٠٠٪) لصالح حمد ناصر فهد العثمان.

وبتاريخ ١٤٤٥/٠٥/٠٦هـ (الموافق ٢٠٢٣/١١/٢٠م) وافق الشركاء بالإجماع على تحول الشركة من شركة ذات مسؤولية محدودة إلى شركة مساهمة مقفلة برأس مال يبلغ ثلاثة وستون مليون (٦٣,٠٠٠,٠٠٠) ريال سعودي مقسم إلى ستة مليون وثلاثمائة ألف (٦,٣٠٠,٠٠٠) سهم، قيمة كل سهم منها عشرة (١٠) ريالات سعودية وجميعها أسهم عادية، وتم قيد الشركة بسجل الشركات المساهمة بتاريخ ١٤٤٥/٠٥/١٩هـ (الموافق ٢٠٢٣/١٢/٠٢م) وبموجب السجل التجاري رقم (١١٢٣٠٠٢٣٣٠) وتاريخ ١٤٣٦/٠٧/١٠هـ (الموافق ٢٠١٥/٠٤/٢٩م) الصادر بمدينة سدير.

وبتاريخ ١٤٤٥/٠٦/١٤هـ (الموافق ٢٠٢٣/١٢/٢٧م) وافقت الجمعية العامة الغير العادية للشركة على زيادة رأس مال الشركة من ثلاثة وستون مليون (٦٣,٠٠٠,٠٠٠) ريال سعودي وخمسمائة ألف (٧,٥٠٠,٠٠٠) ريال سعودي مقسم إلى سبع ملايين وخمسون ألف (٧,٥٠٠,٠٠٠) سهم عادي، قيمة كل سهم منها عشرة (١٠) ريالات سعودية، من خلال إصدار سبعمائة وخمسون ألف (٧٥,٠٠٠,٠٠٠) سهم عادي تمثل (٦,٤٪) من إجمالي أسهم الشركة بعد الطرح (والتي تمثل ما نسبته ١١,٩٠٪ من رأس مال الشركة قبل الطرح) وطرغ الأسهم العادية الجديدة للالكتاب في السوق الموازية.

يبلغ رأس مال الشركة الحالي ثلاثة وستون مليون (٦٣,٠٠٠,٠٠٠) ريال سعودي مقسم إلى ستة مليون وثلاثمائة ألف (٦,٣٠٠,٠٠٠) سهم عادي مدفوعة القيمة بالكامل، قيمة كل سهم منها عشرة (١٠) ريالات سعودية، وجميع أسهم الشركة أسهم عادية من فئة واحدة، ويبلغ رأس مال الشركة سبعون مليون وخمسمائة ألف (٧٥,٥٠٠,٠٠٠) ريال سعودي مقسم إلى سبع ملايين وخمسون ألف (٧,٥٠٠,٠٠٠) سهم عادي قيمة كل سهم منها عشرة (١٠) ريالات سعودية، ولا يعطى أي مساهم (المساهمين) أي حقوق تفضيلية، ويحق لكل مساهم أيًا كان عدد أسهمه حضور اجتماعات الجمعية العامة للمساهمين (الجمعية العامة) والتصويت فيها، كما يحق لكل مساهم أن يوكل عنه شخصاً آخر من غير أعضاء مجلس إدارة الشركة أو عمالي الشركة لينوب عنه في حضور اجتماعات الجمعية العامة. وتتسحق أسهم الطرح حصتها من أي أرباح تلتها الشركة اعتباراً من تاريخ نشرة الإصدار هذه وعن السنوات المالية التي تلتها. (فضلاً راجع قسم رقم (٥) سياسة توزيع الأرباح، في هذه النشرة).

سيكون الطرح موهجاً لفئات المستثمرين المؤهلين، وذلك لعدد سبعمائة وخمسون ألف (٧٥٠,٠٠٠) سهم عادي (يشار إليها مجتمعاً بـ «أسهم الطرح» ومنفردة بـ «سهم الطرح») وقيمة أسية للسهم قدرها عشرة (١٠) ريالات سعودية، وسيكون سعر الطرح (٤٤) ريال سعودي، وتمثل أسهم الطرح بجمعها (٦,٤٪) من رأس المال المصدر للشركة، وجميع أسهم الشركة أسهماً عادية من فئة واحدة. ولا يعطى أي مساهم أي حقوق تفضيلية، ويحق لكل مساهم أيًا كان عدد أسهمه حضور اجتماعات الجمعية العامة للمساهمين والتصويت فيها، كما يحق لكل مساهم أن يوكل عنه شخصاً آخر من غير أعضاء مجلس إدارة الشركة أو عمالي الشركة لينوب عنه في حضور اجتماعات الجمعية العامة. وتتسحق أسهم الطرح حقها من أي أرباح تلتها الشركة اعتباراً من تاريخ نشرة الإصدار هذه والسنوات المالية التي تلتها. (فضلاً راجع قسم رقم (٥) سياسة توزيع الأرباح، في هذه النشرة).

وكما في تاريخ هذه النشرة، فإن المساهمين الكبار في الشركة الذين يملكون نسبة (٥٠,٠٠٠٪) أو أكثر من رأس مالها هم: (١) المساهم/ محمد فهد ناصر العثمان بنسبة ملكية تبلغ (٤٦,٦٠٠٪) من إجمالي رأس مال الشركة، و(٢) المساهم / ناصر فهد ناصر العثمان بنسبة ملكية تبلغ (٣٠,٠٠٠٪) من إجمالي رأس مال الشركة، و(٣) المساهم/ فهد ناصر فهد العثمان بنسبة ملكية تبلغ (٨,٠٠٠٪) من إجمالي رأس مال الشركة، و(٤) المساهم/ حمد ناصر فهد العثمان بنسبة ملكية تبلغ (٨,٠٠٠٪) من إجمالي رأس مال الشركة، وهم يمتلكون مجتمعين نسبة (٩٦,٦٠٠٪) من أسهم الشركة قبل الطرح. ولمزيد من التفاصيل حول المساهمين فضلاً راجع قسم (١-٥) هيكل ملكية الشركة قبل الطرح ويهدم، في هذه النشرة). ويحظر على كبار المساهمين المذكورين إعطائه التصرف في أسهمهم مدة اثني عشر (١٢) شهراً من تاريخ بدء تداول أسهم الشركة في السوق الموازية (فترة الحظر) وتلقى مجلس إدارة الشركة خطاب من المساهمين الذين يمتلكون أقل من ٥٪ من أسهم الشركة برغبتهم وموافقتهم على خضوعهم لفترة حظر مماثلة لفترة الحظر النظامية التي يخضع لها كبار المساهمين في الشركة وهي اثني عشر شهراً من تاريخ الإدراج في السوق الموازية. ويجوز لهم التصرف في أسهمهم بعد انتهاء هذه الفترة دون الحصول على موافقة هيئة السوق المالية (الهيئة) المسبقة.

وسيقتصر الالكتاب في أسهم الطرح في السوق الموازية على فئات المستثمرين المؤهلين، وفق تعريف المستثمر المؤهل في قائمة المصطلحات المستخدمة في لوائح هيئة السوق المالية وقواعدها وهي قائمة المصطلحات المستخدمة في قواعد شركة تداول

### الجهات المستلمة



صدرت هذه النشرة بتاريخ ١٤٤٥/٠٩/٠٣هـ (الموافق ٢٠٢٤/٠٧/١٣م).

### المستشار المالي ومدير الالكتاب



كما وتجدر الإشارة بأن العرض من نشرة الإصدار الأولية هذه تعرضها على المستثمرين المؤهلين بـ عملية بناء سجل أوامر الالكتاب، ولا تحتوي هذه النشرة على سعر الطرح، وسيتم نشر نشرة الإصدار النهائية المتضمنة سعر الطرح بعد الانتهاء من عملية بناء سجل أوامر الالكتاب وتحديد سعر الطرح.





**عسقف**

شركة مصنع عسقف للبلاستيك  
ASG Plastic Factory Co.

[asgplastic.sa](http://asgplastic.sa)



## إشعار مهم

تقدم هذه النشرة معلومات تفصيلية كاملة عن شركة عسق للبلاستيك وعن الأسهم المطروحة للاكتتاب في السوق الموازية. وسيعامل المستثمرون الذين يتقدمون بطلبات الاكتتاب في الأسهم المطروحة على أساس أن طلباتهم تستند إلى المعلومات التي تحتويها هذه النشرة، والتي يمكن الحصول على نسخ منها من الشركة أو المستشار المالي ومدير الاكتتاب أو من المواقع الإلكترونية لكل من الشركة (www.asgplastic.sa) أو موقع المستشار المالي ومدير الاكتتاب شركة يقين المالية «يقين كابيتال» (www.yaqeen.sa) أو موقع هيئة السوق المالية (www.cma.org.sa) أو شركة تداول السعودية «تداول السعودية» (www.saudiexchange.sa). كما سيتم الإعلان من قبل المستشار المالي ومدير الاكتتاب شركة يقين المالية «يقين كابيتال» على موقع شركة تداول السعودية «تداول السعودية» عن نشر نشرة الإصدار وإتاحتها للمستثمرين المؤهلين خلال المدة المحددة وفق قواعد طرح الأوراق المالية والالتزامات المستمرة (خلال فترة لا تقل عن (١٤) يوم قبل الطرح) وعن أي تطورات أخرى.

تحتوي نشرة الإصدار هذه على معلومات تم تقديمها حسب متطلبات قواعد طرح الأوراق المالية والالتزامات المستمرة الصادرة عن هيئة السوق المالية بالمملكة العربية السعودية، ويتحمل أعضاء مجلس الإدارة الواردة أسماؤهم في هذه النشرة مجتمعين ومنفردين، كامل المسؤولية عن دقة المعلومات الواردة في هذه النشرة، ويؤكدون بحسب علمهم واعتقادهم، بعد إجراء جميع الدراسات الممكنة وإلى الحد المعقول، أنه لا توجد أي وقائع أخرى يمكن أن يؤدي عدم تضمينها في هذه النشرة إلى جعل أي إفادة واردة فيها مضللة. ولا تتحمل الهيئة وشركة تداول السعودية (تداول السعودية) أي مسؤولية عن محتويات هذه النشرة، ولا تعطيان أي تأكيدات تتعلق بدقتها أو اكتمالها، وتخليان نفسيهما صراحة من أي مسؤولية مهما كانت عن أي خسارة تنتج عما ورد في هذه النشرة، أو عن الاعتماد على أي جزء منها.

وقد تم تعيين شركة يقين المالية «يقين كابيتال» كمستشار مالي («المستشار المالي»)، ومديراً للاكتتاب («مدير الاكتتاب»)، وذلك فيما يتعلق بتسجيل وطرح أسهم الشركة في السوق الموازية (الاكتتاب). للمزيد من التفاصيل، الرجاء مراجعة القسم (٩) «المعلومات المتعلقة بالأسهم وأحكام الطرح وشروطه» من هذه النشرة.

إن المعلومات الواردة في هذه النشرة كما في تاريخ إصداره عرضة للتغيير، وعلى وجه الخصوص يمكن أن يتأثر الوضع المالي للشركة وقيمة الأسهم بشكل سلبي نتيجة التطورات المستقبلية المتعلقة بعوامل التضخم ومعدلات الفائدة والضرائب أو أي عوامل اقتصادية أو سياسية أخرى خارجة عن نطاق سيطرة الشركة (فضلاً راجع قسم رقم (٢) «عوامل المخاطرة» في هذه النشرة)، ولا يجوز اعتبار تقديم هذه النشرة أو أية معلومات شفوية أو كتابية أو مطبوعة فيما يتعلق بأسهم الطرح أو تفسيرها أو الاعتماد عليها، بأي شكل من الأشكال، على أنها وعداً أو تأكيداً أو إقراراً بشأن تحقيق أي أرباح أو إيرادات أو نتائج أو أحداث مستقبلية.

لا يجوز اعتبار هذه النشرة بمثابة توصية من جانب الشركة أو من أعضاء مجلس إدارتها أو من مستشارها المالي ومدير الاكتتاب بالمشاركة في عملية الاكتتاب في الأسهم المطروحة. وتعتبر المعلومات الموجودة في هذه النشرة ذات طبيعة عامة، وقد تم إعدادها دون الأخذ في الاعتبار للأهداف الاستثمارية الفردية أو الوضع المالي أو الاحتياجات الاستثمارية الخاصة. ويتحمل كل مستلم لهذه النشرة قبل اتخاذ قرار بالاستثمار مسؤولية الحصول على استشارة مهنية من مستشار مالي مرخص له من قبل الهيئة بخصوص الاكتتاب في أسهم الطرح، وذلك لتقييم مدى ملاءمة هذا الاستثمار والمعلومات الواردة في هذه النشرة للأهداف والأوضاع والاحتياجات المالية الخاصة به.

وسيقصر الاكتتاب في أسهم الطرح في السوق الموازية على فئات المستثمرين المؤهلين، وفق تعريف المستثمر المؤهل في قائمة المصطلحات المستخدمة في لوائح هيئة السوق المالية وقواعدها وفي قائمة المصطلحات المستخدمة في قواعد شركة تداول السعودية («السوق» أو «تداول السعودية»)، ويقصد به في الباب الثامن من قواعد طرح الأوراق المالية والالتزامات المستمرة، أي من الآتي:

١. مؤسسات سوق مالية تتصرف لحسابها الخاص.
٢. عملاء مؤسسة سوق مالية مرخص لها في ممارسة أعمال الإدارة شريطة أن تكون مؤسسة السوق المالية قد عُيِّنت بشروط تمكنه من اتخاذ القرارات الخاصة بقبول المشاركة في الطرح والاستثمار في السوق الموازية نيابة عن العميل ودون الحاجة إلى الحصول على موافقة مسبقة منه.
٣. حكومة المملكة، أو أي جهة حكومية، أو أي هيئة دولية تعترف بها الهيئة، أو السوق، وأي سوق مالية أخرى تعترف بها الهيئة، أو مركز الإيداع.
٤. الشركات المملوكة من الحكومة، مباشرة أو عن طريق محفظة تديرها مؤسسة سوق مالية مرخص لها في ممارسة أعمال الإدارة.
٥. الشركات والصناديق المؤسسة في دول مجلس التعاون لدول الخليج العربية.
٦. صناديق الاستثمار.
٧. أي أشخاص اعتباريين آخرين يجوز لهم فتح حساب استثماري في المملكة وحساب لدى مركز الإيداع.



٨. أشخاص طبيعيين يجوز لهم فتح حساب استثماري في المملكة وحساب لدى مركز الإيداع، ويستوفون أي من المعايير الآتية:

- أ. أن يكون قد قام بصفقات في أسواق الأوراق المالية لا يقل مجموع قيمتها عن أربعين مليون ريال سعودي ولا تقل عن عشرة صفقات في كل ربع سنة خلال الاثني عشرة شهراً الماضية.
  - ب. ألا تقل قيمة صافي أصوله عن خمسة ملايين ريال سعودي.
  - ج. أن يعمل أو سبق له العمل مدة ثلاث سنوات على الأقل في القطاع المالي.
  - د. أن يكون حاصلاً على الشهادة العامة للتعامل في الأوراق المالية المعتمدة من قبل الهيئة.
  - هـ. أن يكون حاصلاً على شهادة مهنية متخصصة في مجال أعمال الأوراق المالية معتمدة من جهة معترف بها دولياً.
٩. أي أشخاص آخرين تحددهم الهيئة.

لا تمثل هذه النشرة عرضاً للبيع، أو طلباً لغرض شراء أي من أسهم الطرح من جانب أي شخص لا يجيز فيه النظام المعمول به في ذلك البلد لمثل هذا الشخص تقديم مثل ذلك العرض والطلب، ويُحظر صراحة توزيع هذه النشرة أو بيع أسهم الطرح لأي شخص في أي دولة غير المملكة العربية السعودية، باستثناء الشركات والصناديق المؤسسية في دول مجلس التعاون لدول الخليج العربي من خلال اتفاقية مبادلة، على أن يتم مراعاة الأنظمة والتعليمات المنظمة لذلك.

تبدأ فترة الطرح خلال الفترة من يوم الأحد ٢٢/٠١/١٤٤٦هـ (الموافق ٢٨/٠٧/٢٠٢٤م) وتستمر لمدة سبعة (٧) أيام عمل شاملة آخر يوم لإغلاق الطرح وهو نهاية يوم الإثنين ٠١/٠٢/١٤٤٦هـ (الموافق ٠٥/٠٨/٢٠٢٤م) («فترة الطرح»)، حيث يمكن تقديم طلبات الاكتتاب عبر مواقع ومنصات مدير الاكتتاب والجهات المستلمة الإلكترونية التي تتيح هذه الخدمة للمكاتب أو من خلال أي وسيلة أخرى يقدمها مدير الاكتتاب والجهات المستلمة، (راجع القسم (٩) «المعلومات المتعلقة بالأسهم وأحكام الطرح وشروطه» من هذه النشرة).

## المعلومات المالية

تم إعداد القوائم المالية المراجعة الموحدة للشركة للسنة المالية المنتهية في ٢١ ديسمبر ٢٠٢٢م (التي تتضمن أرقام المقارنة للسنة المالية المنتهية في ٣١ ديسمبر ٢٠٢١م) والقوائم المالية الأولية المختصرة المفحوصة الموحدة لفترة التسعة أشهر المنتهية في ٣٠ سبتمبر ٢٠٢٢م (التي تتضمن أرقام المقارنة لفترة التسعة أشهر المنتهية في ٣٠ سبتمبر ٢٠٢٢م) والإيضاحات المرفقة بهما وفقاً للمعايير الدولية للتقرير المالي (IFRS) المعتمدة في المملكة العربية السعودية والمعايير والإصدارات الأخرى التي اعتمدها الهيئة السعودية للمراجعين والمحاسبين (SOCPA)، وقد تمت مراجعة القوائم المالية الموحدة للشركة للسنة المالية المنتهية في ٢١ ديسمبر ٢٠٢٢م وفحص القوائم المالية الأولية المختصرة الموحدة لفترة التسعة أشهر المنتهية في ٣٠ سبتمبر ٢٠٢٢م المشار إليها أعلاه من قبل شركة «ار اس ام المحاسبون المتحدون للاستشارات المهنية». هذا وتقوم الشركة بإصدار قوائمها المالية بالريال السعودي.

## التوقعات والإفادات المستقبلية

تم إعداد التوقعات الواردة في هذه النشرة على أساس افتراضات محددة ومفصّل عنها في هذه النشرة. وقد تختلف ظروف الشركة في المستقبل عن الافتراضات المستخدمة، وبالتالي فإنه لا يوجد ضمان أو تأكيد أو تعهد فيما يتعلق بدقة أو اكتمال هذه التوقعات.

وتمثل بعض التوقعات الواردة في هذه النشرة «إفادات مستقبلية»، والتي يمكن أن يستدل عليها بشكل عام من خلال استخدام بعض الكلمات ذات الدلالة المستقبلية مثل «يخطط»، «يعتزم»، «ينوي»، «يقدر»، «يعتقد»، «يتوقع»، «من المتوقع»، «يمكن»، «من الممكن»، «يحتمل»، «من المحتمل»، «سوف»، «قد»، «والصيح النافية لها وغيرها من المفردات المقارنة أو المشابهة لها في المعنى. وتعكس هذه الإفادات وجهة النظر الحالية للشركة بخصوص أحداث مستقبلية، لكنها لا تشكل ضماناً أو تأكيداً لأي أداء فعلي مستقبلي للشركة، إذ أن هناك العديد من العوامل التي قد تؤثر على الأداء الفعلي للشركة أو إنجازاتها أو نتائجها وتؤدي إلى اختلافها بشكل كبير عما تضمنته هذه الإفادات صراحةً أو ضمناً. وقد تم استعراض أهم المخاطر والعوامل التي يمكن أن تؤدي إلى مثل هذا الأثر بصورة أكثر تفصيلاً في أقسام أخرى في هذه النشرة (راجع قسم رقم (٢) «عوامل المخاطرة»). وفيما لو تحقق واحد أو أكثر من هذه العوامل، أو لو ثبت عدم صحة أو عدم دقة أي من التوقعات أو التقديرات الواردة في هذه النشرة، فإن النتائج الفعلية للشركة قد تختلف بشكل جوهري عن تلك الموضحة في هذه النشرة.

ومراعاً لمتطلبات قواعد طرح الأوراق المالية والالتزامات المستمرة، ستقوم الشركة بتقديم نشرة إصدار تكميلي إلى الهيئة إذا علمت في أي وقت بعد اعتماد هذه النشرة من الهيئة وقبل اكتمال الإدراج بأي من الآتي: (١) وجود تغيير مهم في أمور جوهرية واردة في نشرة الإصدار، أو (٢) ظهور أي مسائل مهمة كان يجب تضمينها في نشرة الإصدار. وباستثناء هاتين الحالتين، فإن الشركة لا تعتزم تحديث أو تعديل أي معلومات تضمنتها هذه النشرة، سواءً كان ذلك نتيجة معلومات جديدة أو حوادث مستقبلية أو غير ذلك. ونتيجة لهذه المخاطر والأمور غير المؤكدة والتقديرية، فإن الأحداث والظروف والتوقعات المستقبلية التي يتناولها هذه النشرة قد لا تحدث على النحو الذي تتوقعه الشركة وقد لا تحدث مطلقاً. وعليه، يتعين على المستثمرين المؤهلين المحتملين فحص جميع الإفادات المستقبلية في ضوء هذه الإيضاحات مع عدم الاعتماد على الإفادات المستقبلية بشكل أساسي.



## دليل الشركة

### مجلس إدارة الشركة

أعضاء مجلس الإدارة <sup>(١)</sup>									
الاسم	المنصب	صفة العضوية	الاستقلالية <sup>(٢)</sup>	الجنسية	العمر (سنة)	الملكية قبل الطرح		الملكية بعد الطرح	
						النسبة	العدد <sup>(٣)</sup>	النسبة	العدد <sup>(٣)</sup>
عثمان بن عبدالله العثمان	رئيس مجلس الإدارة	غير تنفيذي	غير مستقل	سعودي	٥١	-	٠.٠٠%	-	٠.٠٠%
فهد بن محمد العثمان	نائب رئيس مجلس الإدارة	تنفيذي	غير مستقل	سعودي	٢٥	-	٠.٠٠%	-	٠.٠٠%
العنود ناصر النصرالله	عضو مجلس الإدارة والرئيس التنفيذي	تنفيذي	غير مستقل	سعودية	٢٦	-	٠.٠٠%	-	٠.٠٠%
إبراهيم محمد الشعلان	عضو مجلس الإدارة	غير تنفيذي	مستقل	سعودي	٣٩	-	٠.٠٠%	-	٠.٠٠%
محمد رفدان السحمة	عضو مجلس الإدارة	غير تنفيذي	مستقل	سعودي	٤٧	-	٠.٠٠%	-	٠.٠٠%
أمين سر مجلس الإدارة <sup>(٤)</sup>									
هيا بنت براهيم البراهيم	أمين سر مجلس الإدارة	-	-	سعودية	٢٦	-	٠.٠٠%	-	٠.٠٠%

المصدر: الشركة

(١) تم تعيين أعضاء مجلس الإدارة المذكورين أعلاه لمدة أربع (٤) سنوات تبدأ من تاريخ قيد الشركة في سجل الشركات المساهمة بتاريخ ١٩/٠٥/١٤٤٥هـ (الموافق ٠٣/١٢/٢٠٢٣م).

(٢) تم الاستناد على لائحة حوكمة الشركات الصادرة عن هيئة السوق المالية في تحديد عوارض الاستقلال لأعضاء مجلس الإدارة، وتتمثل عوارض الاستقلال لأعضاء مجلس الإدارة في كل من:

- أن يكون مالكاً لما نسبته خمسة في المائة أو أكثر من أسهم الشركة أو في شركة أخرى من مجموعتها أو له صلة قرابة مع من يملك هذه النسبة.
- أن تكون له صلة قرابة مع أي من أعضاء مجلس الإدارة في الشركة أو في شركة أخرى من مجموعتها.
- أن تكون له صلة قرابة مع أي من كبار التنفيذيين في الشركة أو في شركة أخرى من مجموعتها.
- أن يكون عضو مجلس إدارة في شركة أخرى من مجموعة الشركة المرشح لعضويتها.
- أن يعمل أو كان يعمل موظفاً خلال العامين الماضيين لدى الشركة أو شركة أخرى من مجموعتها، أو أن يكون مالكاً لحصص سيطرة لدى الشركة أو أي طرف متعامل مع الشركة أو شركة أخرى من مجموعتها، كمراجعي الحسابات وكبار الموردين خلال العامين الماضيين.
- أن تكون له مصلحة مباشرة أو غير مباشرة في الأعمال والعقود التي تتم لحساب الشركة.
- أن يتقاضى مبالغ مالية من الشركة علاوة على مكافأة عضوية مجلس الإدارة أو أي من لجانته تزيد عن (٢٠٠,٠٠٠) ريال أو عن ٥٠٪ من مكافأته في العام السابق التي تحصل عليها مقابل عضوية مجلس الإدارة أو أي من لجانته أيهما أقل.
- أن يشترك في عمل من شأنه منافسة الشركة، أو أن يتجر في أحد فروع النشاط الذي تزاوله الشركة.
- أن يكون قد أمضى ما يزيد على تسع سنوات متصلة أو منفصلة في عضوية مجلس إدارة الشركة.

هذا ولا تعد من قبيل المصلحة النافية لاستقلالية عضو مجلس الإدارة التي يجب الحصول على ترخيص من الجمعية العامة العادية، الأعمال والعقود التي تتم لتلبية الاحتياجات الشخصية إذا تمت هذه الأعمال والعقود بنفس الأوضاع والشروط التي تتبعها الشركة مع عموم المتعاقدين والمتعاملين وكانت ضمن نشاط الشركة المعتاد.

(٣) لا يوجد أي ملكية غير مباشرة في أسهم الشركة لأي من أعضاء مجلس الإدارة وأمين سر المجلس كما بتاريخ هذه النشرة.

(٤) وافق مجلس الإدارة المنعقد بتاريخ ٢٣/٠٥/١٤٤٥هـ (الموافق ٠٧/١٢/٢٠٢٣م) على تعيين السيدة/ هيا بنت براهيم البراهيم كأمين لسر المجلس.





## عنوان الشركة المسجل



شركة مصنع عسك للبلاستيك  
ASG Plastic Factory Co.

شركة مصنع عسك للبلاستيك  
سدير - ٦٣٧٨ مدينة سدير للصناعة والأعمال  
ص.ب. ٢١٢ الرمز البريدي ١١٩٤٣  
المملكة العربية السعودية  
هاتف: +٩٦٦١١٢٧٢٧٢٧٣  
البريد الإلكتروني: info@asgplastic.com  
الموقع الإلكتروني: www.asgplastic.sa

### ممثلا الشركة المفوضين

البيان	الممثل الأول	الممثل الثاني
الاسم	عثمان عبدالله العثمان	العنود ناصر النصرالله
الصفة	رئيس مجلس الادارة	الرئيس التنفيذي
العنوان	سدير - ٦٣٧٨ مدينة سدير للصناعة والأعمال ص.ب. ٢١٢ الرمز البريدي ١١٩٤٣	سدير - ٦٣٧٨ مدينة سدير للصناعة والأعمال ص.ب. ٢١٢ الرمز البريدي ١١٩٤٣
رقم الهاتف	+٩٦٦١١٢٧٢٧٢٧٣	+٩٦٦١١٢٧٢٧٢٧٣
البريد الإلكتروني	othmanAlothman@asgplastic.sa	AlanoudNasser@asgplastic.sa
الموقع الإلكتروني	www.asgplastic.sa	
المصدر: الشركة		

### سوق الأسهم



شركة تداول السعودية (تداول السعودية)  
طريق الملك فهد - العليا ٦٨٩٧  
وحدة رقم: ١٥  
الرياض ١٢٢١١-٣٢٨٨  
المملكة العربية السعودية  
هاتف: +٩٦٦٩٢٠٠١٩١٩  
فاكس: +٩٦٦١١٢١٨٩١٣٣  
البريد الإلكتروني: csc@saudiexchange.sa  
الموقع الإلكتروني: www.saudiexchange.sa



## المستشارون

المستشار المالي ومدير الاككتاب



شركة يقين المالية (يقين كابيتال)

الرياض - حي الورود - شارع العليا

ص.ب ٨٨٤ الرياض ١١٤٢١

المملكة العربية السعودية

هاتف: +٩٦٦٨٠٠٤٢٩٨٨٨٨

فاكس: +٩٦٦١١٤٦٠٩٣٥٦

البريد الإلكتروني: Addingvalue@yaqeen.sa

الموقع الإلكتروني: www.yaqeen.sa

المحاسب القانوني عن السنة المالية المنتهية في ٣١ ديسمبر ٢٠٢٢ وفترة التسعة أشهر المنتهية في ٣٠ سبتمبر ٢٠٢٣



شركة اراس ام المحاسبون المتحدون للاستشارات المهنية

الرياض - طريق العروبة - حي العليا - مبنى رقم ٣١٩٣ الطابق الأول

ص.ب ٨٣٣٥ الرياض ١٢٣٣٣

المملكة العربية السعودية

هاتف: +٩٦٦١١٤١٦٩٣٦١

فاكس: +٩٦٦١١٤١٦٩٣٤٩

البريد الإلكتروني: info@rmsaudi.com

الموقع الإلكتروني: www.rsmksa.com





## الجهات المستلمة

الاستثمار كابيتال  
Alistithmar Capital



شركة الاستثمار للأوراق المالية والوساطة  
المملكة العربية السعودية، الرياض، طريق الملك فهد  
ص.ب: ٦٨٨٨، الرمز البريدي: ١١٤٥٢  
هاتف: +٩٦٦ ١١ ٧٦٦٦ ٢٥٤  
فاكس: +٩٦٦ ١١ ٤٢ ٦٢٥٣ ٩٠  
البريد الإلكتروني: WebEcare@icap.com.sa  
الموقع الإلكتروني: www.alistithmarcapital.com

الإنماء للاستثمار  
alinma investment



شركة الإنماء للاستثمار  
المملكة العربية السعودية، برج العنود، ٢ طريق الملك فهد  
ص.ب. ٥٥٥٦٠ الرياض ١١٥٤٤  
هاتف: +٩٦٦ ١١ ٢١٨ ٥٩٩٩  
فاكس: +٩٦٦ ١١ ٢١٨ ٥٩٧٠  
البريد الإلكتروني: Info@alinmainvest.com  
الموقع الإلكتروني: www.alinmainvestment.com

كابيتال  
SNB



شركة الأهلي المالية  
المملكة العربية السعودية، شارع الملك سعود حي المربع - مبنى رقم ٧٢٤٧  
ص.ب. ٢٢٢١٦ الرياض ١١٤٩٥  
هاتف: ٠١٢٣-٢٤٤-٨٠٠  
مركز الاتصال الدولي: +٩٦٦ ١١ ٨٧٤ ٩٩٢٧  
البريد الإلكتروني: alahlitadawul@alahlicapital.com  
الموقع الإلكتروني: www.alahlicapital.com

الجزيرة كابيتال  
ALJAZIRA CAPITAL الجزيرة للأسواق المالية



شركة الجزيرة للأسواق المالية (الجزيرة كابيتال)  
المملكة العربية السعودية، طريق الملك فهد الفرعي، الرحمانية  
ص.ب. ٢٠٤٣٨ الرياض ١١٤٥٥  
هاتف: ٨٠٠ ١١ ٦٩٩٩٩  
فاكس: +٩٦٦ ١١ ٢٢٥ ٦١٨٢  
البريد الإلكتروني: IPO\_RB@aljaziracapital.com.sa  
الموقع الإلكتروني: www.aljaziracapital.com.sa

الرياض المالية  
Riyad Capital



شركة الرياض المالية  
المملكة العربية السعودية، ٢٤١٤ - حي الشهداء، الوحدة رقم ٦٩  
ص.ب. ١٣٢٤١ الرياض ٧٢٧٩  
هاتف: +٩٦٦ ١١ ٩٢ ٠٠١ ٢٢٩٩  
فاكس: +٩٦٦ ١١ ٤٨٦ ٥٩٠٨  
البريد الإلكتروني: ask@riyadcapital.com  
الموقع الإلكتروني: www.riyadcapital.com

anb capital



شركة العربي المالية  
المملكة العربية السعودية، شارع الملك فيصل  
مبنى شركة العربي المالية  
ص.ب. ٢٢٠٠٩ الرياض ١١٣١١  
هاتف: +٩٦٦ ١١ ٤٠٦ ٢٥٠٠  
فاكس: +٩٦٦ ١١ ٤٠٦ ٢٥٤٨  
البريد الإلكتروني: Investment.Banking@anbcapital.com.sa  
الموقع الإلكتروني: www.anbcapital.com.sa



شركة البلاد للاستثمار  
الرياض - طريق الملك فهد - العليا - ١٢٢١٣ - ٣٧٠١  
المملكة العربية السعودية  
هاتف: ٨٠٠١١٦٠٠٢  
فاكس: ٩٦٦ ١١ ٢٩٠٦٢٩٩  
البريد الإلكتروني: clientservices@albilad-capital.com  
الموقع الإلكتروني: www.albilad-capital.com



شركة الراجحي المالية (الراجحي المالية)  
المملكة العربية السعودية، المقر الرئيسي، طريق الملك فهد، حي المروج  
ص.ب. ٥٥٦١ الرياض ١٢٢٦٣  
هاتف: +٩٦٦ ٩٢ ٠٠٠ ٥٨٥٦  
فاكس: +٩٦٦ ١١ ٤٦٠ ٠٠٦٢٥  
البريد الإلكتروني: customerservice@alrajhi-capital.com  
الموقع الإلكتروني: www.alrajhi-capital.com



شركة دراية المالية  
الرياض شارع التخصصي - برستيج سنتر - الدور الثالث  
المملكة العربية السعودية  
هاتف: +٩٦٦ ١١ ٢٩٩ ٨٠٠٠  
فاكس: +٩٦٦ ١١ ٤١٩ ٥٤٩٨  
البريد الإلكتروني: support@derayah.com  
الموقع الإلكتروني: www.derayah.com



شركة السعودي الفرنسي كابيتال  
المملكة العربية السعودية، طريق الملك فهد ٨٠٩٢  
الطابق الرابع، برج ليجيند  
ص.ب. ٣٧٣٥ الرياض ١٢٢١٣  
هاتف: +٩٦٦ ٩٢ ٠٠٠ ٥٨٥٦  
فاكس: +٩٦٦ ١١ ٤٦٠ ٠٦٢٥  
البريد الإلكتروني: Zalfaddagh@FransiCapital.com.sa  
الموقع الإلكتروني: www.Sfc.sa



شركة الأول للاستثمار (ساب انفست)  
المملكة العربية السعودية  
شارع العليا العام  
ص.ب. ١٤٦٧  
الرياض - ١١٤٣١  
الهاتف: ٨٠١٢٤٢٤٤٢  
فاكس: +٩٦٦١١٢١٦٩١٠٢  
البريد الإلكتروني: customercare@sabinvest.com  
الموقع الإلكتروني: www.sabinvest.com

تنويه:

كلاً من المستشار المالي ومدير الاكتتاب والمحاسب القانوني والجهات المستلمة المذكورين أعلاه أعطوا موافقتهم الكتابية على استخدام أسمائهم وشعاراتهم وإفاداتهم في هذه النشرة وفق الشكل والسياق الظاهر فيها، ولم يتم أي منهم بسحب موافقته حتى تاريخ هذه النشرة. وتجدر الإشارة إلى أن جميع هذه الجهات والعاملين فيها أو أي من أقاربهم لا يملكون أسهماً أو مصلحة من أي نوع في الشركة كما في تاريخ هذه النشرة.

## ملخص الطرح

يهدف هذا الملخص إلى تقديم خلفية موجزة عن المعلومات الواردة في هذه النشرة. وعليه فإن هذا الملخص لا يحتوي على كافة المعلومات التي قد تكون مهمة بالنسبة للمستثمرين المحتملين. لذلك، فإنه يجب قراءة هذا الملخص كمقدمة لهذه النشرة، وينبغي على المستثمرين المحتملين قراءة ومراجعة هذه النشرة بالكامل، ويجب أن يُبنى أي قرار يتعلق بالاستثمار في الأسهم محل الطرح من قبل المستثمرين المحتملين على مراعاة هذه النشرة ككل. وعلى وجه الخصوص، فإنه من الضروري مراعاة ما ورد في قسم «إشعار مهم» في الصفحة (أ) والقسم رقم (٢) (عوامل المخاطرة) قبل اتخاذ قرارهم الاستثماري المتعلق بالاكتتاب في أسهم الطرح الخاضعة لهذه النشرة.

اسم الشركة ووصفها وتأسيسها	شركة مصنع عسق للبلستيك مساهمة سعودية مغلقة بموجب السجل التجاري رقم (١١٢٦٠٠٢٢٣٠) وتاريخ ١٠/٠٧/١٤٣٦هـ الموافق ٢٩/٠٤/٢٠١٥م الصادر بمدينة سدير.
	يبلغ رأس مال الشركة الحالي ثلاثة وستون مليون (٦٣,٠٠٠,٠٠٠) ريال سعودي، مقسم إلى ستة ملايين وثلاثمائة ألف (٦,٣٠٠,٠٠٠) سهم عادي مدفوعة القيمة بالكامل، قيمة كل سهم عشرة (١٠) ريال سعودي، وسيكون رأس مال الشركة بعد الطرح ما قيمته سبعون مليون وخمسمائة ألف (٧٠,٥٠٠,٠٠٠) ريال سعودي مقسم إلى سبع ملايين وخمسون ألف (٧,٠٥٠,٠٠٠) سهم عادي قيمة كل سهم عشرة (١٠) ريال سعودي، وجميع أسهم الشركة أسهم عادية من فئة واحدة، ويتمثل عنوان الشركة الرئيسي كما هو مذكور في السجل التجاري في سدير-المدينة الصناعية للأعمال.
	تأسست شركة مصنع عسق للبلستيك («الشركة» أو «المصدر» أو «عسق») كمؤسسة فردية تحت اسم «مصنع عسق للبلستيك» لصاحبها حصة محمد علي السلوم والمقيدة في السجل التجاري في مدينة الرياض تحت الرقم (١٠١٠٢٠٥٣٠٩) وتاريخ ٢٧/١٢/١٤٢٥هـ الموافق ٢٠١٥/٠٢/٠٧م، وبرأس مال قدره ثلاثمائة وخمسون ألف (٣٥٠,٠٠٠) ريال سعودي. وتاريخ ٠٢/٠٣/١٤٣٢هـ الموافق ٠٦/٠٢/٢٠١١م) تم تحويل مؤسسة «مصنع عسق للبلستيك» إلى شركة ذات مسئولية محدودة باسم «شركة مصنع عسق للبلستيك» وتم تحديد رأس مال الشركة بقيمة ثلاثمائة وخمسون ألف (٣٥٠,٠٠٠) ريال سعودي مقسم إلى عدد ثلاثمائة وخمسون (٣٥٠) حصة نقدية وعينية متساوية القيمة قيمة كل حصة ألف (١٠٠٠) ريال سعودي، مملوكة لشريكين اثنين وهم: (١) الشريك/ حصة محمد علي السلوم بنسبة ملكية (٥٠.٠٠٪) تمثل ١٧٥ حصة عينية ناتجة عن تقييم لصافي أصول المؤسسة وقيمة كل حصة ألف (١٠٠٠) ريال سعودي، و(٢) الشريك/ ناصر فهد ناصر العثمان بنسبة ملكية (٥٠.٠٠٪) تمثل ١٧٥ حصة نقدية قيمة كل حصة ألف (١٠٠٠) ريال سعودي. وأثبت عقد تأسيسها لدى كاتب العدل في الصحيفة رقم (١٠٠) عدد (٩٦٠) من المجلد (٠) وتاريخ ٠٢/٠٣/١٤٣٢هـ الموافق ٠٦/٠٢/٢٠١١م.
	وبتاريخ ٢٥/٠٦/١٤٣٦هـ الموافق ١٤/٠٤/٢٠١٥م) قرر الشركاء تغيير الموقع الرئيسي للشركة من مدينة الرياض إلى مدينة سدير ووفقاً لذلك تم قيد الشركة بالسجل التجاري رقم (١١٢٦٠٠٢٢٣٠) الصادر بمدينة سدير بتاريخ ١٠/٠٧/١٤٣٦هـ الموافق ٢٩/٠٤/٢٠١٥م). وتاريخ ١٢/٠٢/١٤٣٢هـ الموافق ١٩/٠٩/٢٠٢١م) تنازل الشريك/ حصة محمد علي السلوم عن جميع حصصه في رأسمال الشركة والبالغة مائة وخمسة وسبعون (١٧٥) حصة تمثل ما نسبته (٥٠.٠٠٪) من إجمالي رأسمال الشركة لصالح عبدالله محمد فهد العثمان. وتاريخ ٢٧/٠٢/١٤٣٢هـ الموافق ٠٤/١٠/٢٠٢١م) تنازل الشريك / ناصر فهد ناصر العثمان لصالح خالد بن سعيد بن احمد ابوراس عن عدد أربعة عشر (١٤) حصة تمثل ما نسبته (٤.٠٠٪) من إجمالي رأسمال الشركة، كما تنازل الشريك/ عبدالله محمد فهد العثمان لصالح محمد عبدالله عثمان العثمان عن عدد أربعة عشر (١٤) حصة تمثل ما نسبته (٤.٠٠٪) من إجمالي رأسمال الشركة. وتاريخ ٠١/٠٤/١٤٤٥هـ الموافق ١٦/١٠/٢٠٢٣م) تنازل الشريك/عبدالله محمد فهد العثمان لصالح محمد فهد ناصر العثمان عن عدد مائة وواحد وستون (١٦١) حصة تمثل ما نسبته (٤٦.٠٠٪) من إجمالي رأس مال الشركة. وتاريخ ١٥/٠٤/١٤٤٥هـ الموافق ٣٠/١٠/٢٠٢٣م) وافقت الجمعية العامة الغير عادية على زيادة رأس المال من ثلاثمائة وخمسون ألف (٣٥٠,٠٠٠) ريال سعودي مقسم إلى عدد ثلاثمائة وخمسون (٣٥٠) حصة متساوية القيمة قيمة كل حصة ألف (١٠٠٠) ريال سعودي إلى ثلاثة وستون مليون (٦٣,٠٠٠,٠٠٠) ريال سعودي مقسم إلى عدد ستة مليون وثلاثمائة ألف (٦,٣٠٠,٠٠٠) حصة متساوية القيمة قيمة كل حصة عشرة (١٠) ريال سعودي، وذلك من خلال رأس المال الإضافي بقيمة أربع ملايين وسبعمائة وأثنان وخمسون ألف وخمسمائة وخمسة وثلاثون (٤,٧٥٢,٥٣٥) ريال سعودي ومن خلال جاري الشركاء بقيمة ستة عشر مليون وثمانمائة وتسعة وتسعون ألف وثمانمائة وسبعة وثمانون (١٦,٨٩٩,٨٨٧) ريال سعودي ومن خلال الأرباح المبقاة بقيمة أربعون مليون وتسعمائة وسبعة وتسعون ألف وخمسمائة وثمانية وسبعون (٤٠,٩٩٧,٥٧٨) ريال سعودي. تنازل الشريك/ ناصر فهد ناصر العثمان لصالح محمد فهد ناصر العثمان عن خمس ملايين وأربعون ألف (٥,٠٤٠,٠٠٠) حصة تمثل ما نسبته (٨.٠٠٪) كما تنازل عن خمس ملايين وأربعون ألف (٥,٠٤٠,٠٠٠) حصة تمثل ما نسبته (٨.٠٠٪) لصالح حمد ناصر فهد العثمان.
	وبتاريخ ٠٦/٠٥/١٤٤٥هـ الموافق ٢٠/١١/٢٠٢٣م) وافق الشركاء بالإجماع على تحول الشركة من شركة ذات مسؤولية محدودة إلى شركة مساهمة مغلقة برأس مال يبلغ ثلاثة وستون مليون (٦٣,٠٠٠,٠٠٠) ريال سعودي مقسم إلى ستة مليون وثلاثمائة ألف (٦,٣٠٠,٠٠٠) سهم، قيمة كل سهم منها عشرة (١٠) ريال سعودي وجميعها أسهم عادية، وتم م بسجل الشركات المساهمة بتاريخ ١٩/٠٥/١٤٤٥هـ الموافق ٠٣/١٢/٢٠٢٣م)، وبموجب السجل التجاري رقم (١١٢٦٠٠٢٢٣٠) وتاريخ ١٠/٠٧/١٤٣٦هـ الموافق ٢٩/٠٤/٢٠١٥م) الصادر بمدينة سدير بتاريخ ١٤/٠٦/١٤٤٥هـ الموافق ٢٧/١٢/٢٠٢٣م) وافقت الجمعية العامة غير العادية للشركة على زيادة رأس مال الشركة من ثلاثة وستون مليون (٦٣,٠٠٠,٠٠٠) ريال سعودي إلى سبعون مليون وخمسمائة ألف (٧٠,٥٠٠,٠٠٠) ريال سعودي مقسم إلى سبع ملايين وخمسون ألف (٧,٠٥٠,٠٠٠) سهم عادي، قيمة كل سهم منها عشرة (١٠) ريال سعودي، من خلال إصدار سبعمائة وخمسون ألف (٧٥٠,٠٠٠) سهم عادي تمثل (١٠.٦٤٪) من إجمالي أسهم الشركة بعد الطرح (والتي تمثل ما نسبته ١١.٩٠٪ من رأس مال الشركة قبل الطرح) وطرح الأسهم العادية الجديدة للاكتتاب في السوق الموازية.
	يبلغ رأس مال الشركة الحالي ثلاثة وستون مليون (٦٣,٠٠٠,٠٠٠) ريال سعودي، مقسم إلى ستة ملايين وثلاثمائة ألف (٦,٣٠٠,٠٠٠) سهم عادي مدفوعة القيمة بالكامل، قيمة كل سهم منها عشرة (١٠) ريال سعودي، وجميع أسهم الشركة أسهم عادية من فئة واحدة، وسيلعب رأس مال الشركة بعد الطرح سبعون مليون وخمسمائة ألف (٧٠,٥٠٠,٠٠٠) ريال سعودي مقسم إلى سبع ملايين وخمسون ألف (٧,٠٥٠,٠٠٠) سهم عادي قيمة كل سهم منها عشرة (١٠) ريال سعودي، وجميع أسهم الشركة أسهم عادية من فئة واحدة، ولا يعطى أي مساهم («المساهم») أي حقوق تفضيلية، ويحق لكل مساهم أيًا كان عدد أسهمه حضور اجتماعات الجمعية العامة للمساهمين («الجمعية العامة») والتصويت فيها، كما يحق لكل مساهم أن يوكل عنه شخصاً آخر من غير أعضاء مجلس إدارة الشركة أو عاملي الشركة لينوب عنه في حضور اجتماعات الجمعية العامة.



تمارس الشركة نشاطها بموجب سجل تجاري رقم (١١٢٦٠٠٢٢٣٠) وتاريخ ١٠/٠٧/١٤٣٦هـ (الموافق ٢٩/٠٤/٢٠١٥م) الصادر بمدينة سدير.

وتتمثل أنشطة الشركة كما في سجلها التجاري صناعة العلب والصناديق من اللدائن، وصناعة القوارير بمختلف أشكالها من اللدائن، صناعة الأدوات المنزلية وأدوات المطابخ والزينة ذات الاستخدام الواحد.

وتتمثل أنشطة الشركة كما في النظام الأساسي بمزاولة وتنفيذ الأغراض التالية:

- الصناعات التحويلية.
- التشييد والبناء
- الزراعة والحراثة وصيد الأسماك
- التعدين واستغلال المحاجر
- إمدادات الكهرباء والغاز والبخار وتكييف الهواء
- إمدادات المياه وأنشطة الصرف الصحي وإدارة النفايات ومعالجتها
- تجارة الجملة والتجزئة وإصلاح المركبات ذات المحركات والدراجات النارية
- النقل والتخزين
- أنشطة خدمات الإقامة والطعام
- الأنشطة المهنية والعلمية والتقنية
- المعلومات والاتصالات
- التعليم
- أنشطة صحة الانسان والعمل الاجتماعي
- الأنشطة العقارية
- الخدمات الإدارية وخدمات الدعم
- الفنون والترفيه والتسلية
- أنشطة الخدمات الأخرى

#### ملخص أنشطة الشركة

وتمارس الشركة أنشطتها وفق الأنظمة المتبعة وبعد الحصول على التراخيص اللازمة من الجهات المختصة إن وجدت.

هذا وقد حصلت الشركة على كافة التراخيص النظامية اللازمة للأنشطة الحالية، والتي جميعها سارية المفعول حتى تاريخ هذه النشرة. (ولمزيد من المعلومات حول التراخيص التي تمارس الشركة أنشطتها بموجبها (فضلاً راجع القسم الفرعي «السجلات التجارية للشركة وشركتها التابعة» والقسم الفرعي «التراخيص والتصاريح الحكومية» من القسم (٣) «خلفية عن الشركة وطبيعة أعمالها») من هذه النشرة.

ويتمثل نشاط الشركة الفعلي الحالي كما في تاريخ هذه النشرة في إنتاج وبيع عبوات عصير وبرطمان وملاعق وشوكات وسكين بلاستيك وجالون وعلب تمر.

لا يوجد للشركة أي منتجات أو نشاطات جديدة مهمة حتى تاريخ نشر هذه النشرة.

إن المساهمين الكبار الذين يملك كل منهم خمسة بالمائة (٥٪) أو أكثر من أسهم الشركة هم:

م	المساهم	قبل الطرح		بعد الطرح	
		عدد الأسهم (سهم)	النسبة	عدد الأسهم (سهم)	النسبة
١	محمد فهد ناصر العثمان	٢,٨٩٨,٠٠٠	٤٦.٠٠٪	٢,٨٩٨,٠٠٠	٤١.١١٪
٢	ناصر فهد ناصر العثمان	١,٨٩٠,٠٠٠	٣٠.٠٠٪	١,٨٩٠,٠٠٠	٢٦.٨١٪
٣	فهد ناصر فهد العثمان	٥٠٤,٠٠٠	٨.٠٠٪	٥٠٤,٠٠٠	٧.١٥٪
٤	حمد ناصر فهد العثمان	٥٠٤,٠٠٠	٨.٠٠٪	٥٠٤,٠٠٠	٧.١٥٪
الإجمالي		٥,٧٩٦,٠٠٠	٩٢.٠٠٪	٥,٧٩٦,٠٠٠	٨٢.٢١٪

#### المساهمون الكبار، ونسب ملكيتهم قبل الطرح وبعده

المصدر: الشركة

تلقى مجلس إدارة الشركة خطاب من المساهمين الذين يملكون أقل من ٥٪ من أسهم الشركة برغبتهم وموافقهم على خضوعهم لفترة حظر مماثلة لفترة الحظر النظامية التي يخضع لها كبار المساهمين في الشركة وهي إثني عشر شهراً من تاريخ الإدراج في السوق الموازية.

يبلغ رأس مال الشركة قبل الطرح ثلاثة وستون مليون (٦٣,٠٠٠,٠٠٠) ريال سعودي مدفوع بالكامل، وسيبلغ رأس مال الشركة بعد الطرح سبعون مليون وخمسمائة ألف (٧٠,٥٠٠,٠٠٠) ريال سعودي مدفوع بالكامل.

#### رأس مال المصدر قبل وبعد الطرح

يبلغ عدد الأسهم قبل الطرح ستة ملايين وثلاثمائة ألف (٦,٣٠٠,٠٠٠) سهم عادي مدفوعة القيمة بالكامل، وسيبلغ عدد الأسهم بعد الطرح سبع ملايين وخمسون ألف (٧,٠٥٠,٠٠٠) سهم عادي مدفوعة القيمة بالكامل.

#### إجمالي عدد أسهم المصدر قبل وبعد الطرح

عشرة (١٠) ريال سعودي.

#### القيمة الاسمية للسهم





عدد الأسهم المطروحة للاكتتاب	طرح سبعمائة وخمسون ألف (٧٥٠,٠٠٠) سهم عادي تمثل (١٠.٦٤٪) من إجمالي أسهم الشركة بعد الطرح (والتي تمثل ما نسبته ١١.٩٠٪ من رأس مال الشركة قبل الطرح) وبقيمة اسمية تبلغ عشرة (١٠) ريالاً سعودية وبسعر طرح قدره (٤٤) ريال سعودي للسهم الواحد، وذلك عن طريق زيادة رأس مال المصدر من ثلاثة وستون مليون (٦٣,٠٠٠,٠٠٠) ريال سعودي إلى سبعون مليون وخمسمائة ألف (٧٠,٥٠٠,٠٠٠) ريال سعودي، وسيتم تخصيص كامل أسهم الطرح للمستثمرين المؤهلين في السوق الموازية (نمو).
نسبة الأسهم المطروحة من رأس مال الشركة	(١٠.٦٤٪) من أسهم الشركة بعد الطرح (والتي تمثل ما نسبته ١١.٩٠٪ من أسهم الشركة قبل الطرح).
سعر الطرح	(٤٤) ريال سعودي.
إجمالي قيمة الطرح	(٣٣,٠٠٠,٠٠٠) ريال سعودي.
استخدام متحصلات الطرح	يقدر إجمالي متحصلات الطرح ما قيمته (٣٣,٠٠٠,٠٠٠) ريال سعودي، سيخصص منها (٣,٠٠٠,٠٠٠) ريال سعودي لتسديد جميع التكاليف والمصاريف المتعلقة بالطرح والتي تشمل أتعاب كل من المستشار المالي ومدير الاكتتاب وغيره من المستشارين ومصاريف الطباعة والتوزيع والتسويق والمصاريف الأخرى المتعلقة بعملية الطرح. وسيتم خصم مصاريف الطرح من إجمالي متحصلات الطرح وستتجهل الشركة كافة المصاريف المتعلقة بعملية الطرح، ومن المتوقع أن تبلغ صافي متحصلات الطرح (٣٠,٠٠٠,٠٠٠) ريال، وتنوي الشركة استخدام صافي متحصلات الطرح في تمويل خطتها التوسعية. (راجع القسم رقم (٦) «استخدام متحصلات الطرح» من هذه النشرة).
فئات المستثمرين المستهدفين	<p>يقتصر الطرح بحسب متطلبات قواعد طرح الأوراق المالية والالتزامات المستمرة على فئات المستثمرين المؤهلين وفق تعريف المستثمر المؤهل في قائمة المصطلحات المستخدمة في لوائح هيئة السوق المالية وقواعدها وفي قائمة المصطلحات المستخدمة في قواعد شركة تداول السعودية، ويقصد به في الباب الثامن من قواعد طرح الأوراق المالية والالتزامات المستمرة، أي من الآتي:</p> <ol style="list-style-type: none"> <li>مؤسسات سوق مالية تتصرف لحسابها الخاص.</li> <li>عملاء مؤسسة سوق مالية مرخص لها في ممارسة أعمال الإدارة شريطة أن تكون مؤسسة السوق المالية قد عُيِّنت بشروط تمكنه من اتخاذ القرارات الخاصة بقبول المشاركة في الطرح والاستثمار في السوق الموازية نيابة عن العميل ودون الحاجة إلى الحصول على موافقة مسبقة منه.</li> <li>حكومة المملكة، أو أي جهة حكومية، أو أي هيئة دولية تعترف بها الهيئة، أو السوق، وأي سوق مالية أخرى تعترف بها الهيئة، أو مركز الإيداع.</li> <li>الشركات المملوكة من الحكومة، مباشرة أو عن طريق محفظة تديرها مؤسسة سوق مالية مرخص لها في ممارسة أعمال الإدارة.</li> <li>الشركات والصناديق المؤسسية في دول مجلس التعاون لدول الخليج العربية.</li> <li>صناديق الاستثمار.</li> <li>أي أشخاص اعتباريين آخرين يجوز لهم فتح حساب استثماري في المملكة وحساب لدى مركز الإيداع.</li> <li>أشخاص طبيعيين يجوز لهم فتح حساب استثماري في المملكة وحساب لدى مركز الإيداع، ويستوفون أي من المعايير الآتية: <ul style="list-style-type: none"> <li>- أن يكون قد قام بصفقات في أسواق الأوراق المالية لا يقل مجموع قيمتها عن أربعين مليون ريال سعودي ولا تقل عن عشرة صفقات في كل ربع سنة خلال الاثني عشرة شهراً الماضية.</li> <li>- ألا تقل قيمة صافي أصوله عن خمسة ملايين ريال سعودي.</li> <li>- أن يعمل أو سبق له العمل مدة ثلاث سنوات على الأقل في القطاع المالي.</li> <li>- أن يكون حاصلاً على الشهادة العامة للتعامل في الأوراق المالية المعتمدة من قبل الهيئة.</li> <li>- أن يكون حاصلاً على شهادة مهنية متخصصة في مجال أعمال الأوراق المالية معتمدة من جهة معترف بها دولياً.</li> </ul> </li> <li>ط. أي أشخاص آخرين تحددهم الهيئة.</li> </ol>
طريقة الاكتتاب في أسهم الطرح	يتعين على الأشخاص المستحقين الراغبين في الاكتتاب في أسهم الطرح تقديم طلبات الاكتتاب إلكترونياً عبر مواقع ومنصات مدير الاكتتاب والجهات المستلمة الإلكترونية التي تتيح هذه الخدمة للمكتسبين أو من خلال أي وسيلة أخرى يقدمها مدير الاكتتاب والجهات المستلمة، والتي سيتمكن المستثمرون المؤهلون من خلالها الاكتتاب في أسهم الشركة خلال فترة الطرح ولمزيد من التفاصيل الرجاء مراجعة القسم رقم (٩) «المعلومات المتعلقة بالأسهم وأحكام الطرح وشروطه» من هذه النشرة.
الحد الأدنى لعدد الأسهم التي يمكن الاكتتاب فيها	عشرة (١٠) أسهم.
قيمة الحد الأدنى لعدد الأسهم التي يمكن الاكتتاب فيها	(٤٤٠) ريال سعودي.
الحد الأعلى لعدد الأسهم التي يمكن الاكتتاب فيها	ثلاثمائة واثنان وخمسون ألف (٢٥٢,٠٠٠) سهم عادي.
قيمة الحد الأعلى لعدد الأسهم التي يمكن الاكتتاب فيها	(١٥,٤٨٨,٠٠٠) ريال سعودي.



<p>طريقة التخصيص ورد الفائض</p>	<p>سيقوم مدير الاكتتاب بفتح حساب بنكي (حساب أمانة) لغرض إيداع وحفظ مبالغ الاكتتاب التي قام بتحصيلها من الجهات المستلمة (بالنيابة عن المكتتبين). وبعد انتهاء فترة الطرح، سيتم الإعلان عن التخصيص بإشعار المستثمرين وذلك في موعد أقصاه يوم الأحد ١٤٤٦/٠٢/٠٧هـ (الموافق ٢٠٢٤/٠٨/١١م) وسيتم تخصيص الأسهم المطروحة للاكتتاب وفقاً لما يراه المستشار المالي بالتنسيق مع المُصدر، وسيكون رد الفائض خلال يومي عمل من تاريخ التخصيص، ولن تكون هناك أي عمولات أو استقطاعات من الجهة المستلمة منحصلات الطرح (الرجاء مراجعة القسم رقم (٩) «المعلومات المتعلقة بالأسهم وأحكام الطرح وشروطه» من هذه النشرة).</p>
<p>فترة الطرح</p>	<p>من يوم الأحد ١٤٤٦/٠١/٢٢هـ (الموافق ٢٠٢٤/٠٧/٢٨م) إلى يوم الإثنين ١٤٤٦/٠٢/٠١هـ (الموافق ٢٠٢٤/٠٨/٠٥م).</p>
<p>الأحقية في الأرباح</p>	<p>تستحق أسهم الطرح حصتها من أي أرباح تعلنها الشركة اعتباراً من تاريخ نشرة الإصدار هذه وعن السنوات المالية التي تليها (فضلاً راجع قسم رقم (٥) «سياسة توزيع الأرباح»).</p>
<p>حقوق التصويت</p>	<p>إن جميع أسهم الشركة هي أسهم عادية من فئة واحدة، ولا يعطى أي سهم لحامله حقوق تفضيلية. ويعطى كل سهم لحامله الحق في صوت واحد ويحق لكل مساهم في الشركة حضور اجتماع الجمعية العامة للمساهمين (سواءً العادية أو غير العادية) والتصويت فيه، كما يحق لكل مساهم أن يوكل عنه شخصاً آخر من غير أعضاء مجلس إدارة الشركة أو عاملي الشركة لينوب عنه في حضور اجتماعات الجمعية العامة.</p>
<p>القيود المفروضة على الأسهم</p>	<p>يحظر على كبار المساهمين المذكور أسمائهم في الصفحة (ط) في هذه النشرة التصرف في أسهمهم مدة اثني عشر (١٢) شهراً من تاريخ بدء تداول أسهم الشركة في السوق الموازية («فترة الحظر»). وتلقى مجلس إدارة الشركة خطاباً من المساهمين الذين يملكون أقل من ٥٪ من أسهم الشركة برغبتهم وموافقتهم على خضوعهم لفترة حظر مماثلة لفترة الحظر النظامية التي يخضع لها كبار المساهمين في الشركة وهي اثني عشر شهراً من تاريخ الإدراج في السوق الموازية.. ويجوز لهم التصرف في أسهمهم بعد انتهاء هذه الفترة دون الحصول على موافقة الهيئة المسبقة.</p>
<p>الأسهم التي سبق للمصدر إدراجها</p>	<p>لم يسبق إدراج وتداول أسهم الشركة في أي سوق للأسهم سواءً داخل المملكة العربية السعودية أو خارجها قبل طرحها في السوق الموازية.</p>



## التواريخ المهمة وإجراءات الطرح

### الجدول الزمني المتوقع للطرح

التاريخ	الحدث
يبدأ الاكتتاب في يوم الأحد ٢٢/٠١/١٤٤٦هـ (الموافق ٢٨/٠٧/٢٠٢٤م) ويستمر لمدة سبعة أيام عمل تنتهي بانتهاء يوم الإثنين ٠١/٠٢/١٤٤٦هـ (الموافق ٠٥/٠٨/٢٠٢٤م)	فترة الطرح
يوم الإثنين ٠١/٠٢/١٤٤٦هـ (الموافق ٠٥/٠٨/٢٠٢٤م)	آخر موعد لتقديم طلبات الاكتتاب
يوم الإثنين ٠١/٠٢/١٤٤٦هـ (الموافق ٠٥/٠٨/٢٠٢٤م)	آخر موعد لسداد قيمة الاكتتاب وفق طلبات الاكتتاب
يوم الأحد ٠٧/٠٢/١٤٤٦هـ (الموافق ١١/٠٨/٢٠٢٤م)	الإعلان عن التخصيص النهائي لأسهم الطرح وإشعار المستثمرين
يوم الثلاثاء ٠٩/٠٢/١٤٤٦هـ (الموافق ١٣/٠٨/٢٠٢٤م)	رد الفائض (إن وجد)
يتوقع أن يبدأ تداول أسهم الشركة في السوق الموازية بعد استيفاء جميع المتطلبات والانتها من جميع الإجراءات النظامية ذات العلاقة، وسيتم الإعلان عن بدء تداول الأسهم في الصحف المحلية وموقع شركة تداول السعودية الإلكتروني (www.saudiexchange.sa)	التاريخ المتوقع لبدء تداول الأسهم

تنويه: إن جميع التواريخ المذكورة في الجدول الزمني أعلاه تقريبية، وسوف يتم الإعلان عن التواريخ الفعلية في الصحف المحلية اليومية وعبر موقع تداول السعودية الإلكتروني (www.saudiexchange.sa) والموقع الإلكتروني للشركة (www.asgplastic.com) والموقع الإلكتروني للمستشار المالي ومدير الاكتتاب شركة يقين المالية «يقين كابيتال» (www.yaqeen.sa).



## كيفية التقدم بطلب الاكتتاب

يقتصر الاكتتاب في أسهم الطرح في السوق الموازية بحسب متطلبات قواعد طرح الأوراق المالية والالتزامات المستمرة على فئات المستثمرين المؤهلين وفق تعريف المستثمر المؤهل في قائمة المصطلحات المستخدمة في لوائح هيئة السوق المالية وقواعدها وفي قائمة المصطلحات المستخدمة في قواعد شركة تداول السعودية («السوق» أو «تداول السعودية»)، ويقصد به في الباب الثامن من قواعد طرح الأوراق المالية والالتزامات المستمرة، أي من الآتي:

1. مؤسسات سوق مالية تتصرف لحسابها الخاص.
2. عملاء مؤسسة سوق مالية مرخص لها في ممارسة أعمال الإدارة شريطة أن تكون مؤسسة السوق المالية قد عُيِّنت بشروط تمكنه من اتخاذ القرارات الخاصة بقبول المشاركة في الطرح والاستثمار في السوق الموازية نيابة عن العميل ودون الحاجة إلى الحصول على موافقة مسبقة منه.
3. حكومة المملكة، أو أي جهة حكومية، أو أي هيئة دولية تعترف بها الهيئة، أو السوق، أو أي سوق مالية أخرى تعترف بها الهيئة، أو مركز الإيداع.
4. الشركات المملوكة من الحكومة، مباشرة أو عن طريق محفظة تديرها مؤسسة سوق مالية مرخص لها في ممارسة أعمال الإدارة.
5. الشركات والصناديق المؤسسية في دول مجلس التعاون لدول الخليج العربية.
6. صناديق الاستثمار.
7. أي أشخاص اعتباريين آخرين يجوز لهم فتح حساب استثماري في المملكة وحساب لدى مركز الإيداع.
8. أشخاص طبيعيين يجوز لهم فتح حساب استثماري في المملكة وحساب لدى مركز الإيداع، ويستوفون أي من المعايير الآتية:
  - أ. أن يكون قد قام بصفقات في أسواق الأوراق المالية لا يقل مجموع قيمتها عن أربعين مليون ريال سعودي ولا تقل عن عشرة صفقات في كل ربع سنة خلال الاثني عشرة شهراً الماضية.
  - ب. ألا تقل قيمة صافي أصوله عن خمسة ملايين ريال سعودي.
  - ج. أن يعمل أو سبق له العمل مدة ثلاث سنوات على الأقل في القطاع المالي.
  - د. أن يكون حاصلاً على الشهادة العامة للتعامل في الأوراق المالية المعتمدة من قبل الهيئة.
  - هـ. أن يكون حاصلاً على شهادة مهنية متخصصة في مجال أعمال الأوراق المالية معتمدة من جهة معترف بها دولياً.
9. أي أشخاص آخرين تحددهم الهيئة.

يجب على المستثمرين المؤهلين أن يقدموا طلب الاكتتاب عبر مواقع ومنصات مدير الاكتتاب والجهات المستلمة الإلكترونية التي تتيح هذه الخدمة للمكتتبين أو من خلال أي وسيلة أخرى يقدمها مدير الاكتتاب والجهات المستلمة والتي سيتمكن المستثمرون المؤهلون من خلالها الاكتتاب في أسهم الشركة خلال فترة الطرح، على أن يتم تقديم طلب الاكتتاب في موعد أقصاه الساعة الرابعة مساءً من تاريخ الإقفال. يجب أن يرفق بطلب الاكتتاب في أسهم الطرح جميع المستندات الداعمة والمطلوبة حسب التعليمات. ويقر كل مستثمر، من خلال إكماله طلب الاكتتاب، بأنه استلم هذه النشرة وقرأها، ويرغب بناءً على ذلك في الاكتتاب في الأسهم المطروحة حسب ما هو مبين في طلب الاكتتاب.

سوف يكون طلب الاكتتاب متاحاً للمكتتبين خلال فترة الطرح عبر مواقع ومنصات مدير الاكتتاب والجهات المستلمة الإلكترونية التي تتيح هذه الخدمة للمكتتبين أو من خلال أي وسيلة أخرى يقدمها مدير الاكتتاب والجهات المستلمة والتي سيتمكن المستثمرون المؤهلون من خلالها الاكتتاب في أسهم الشركة خلال فترة الطرح، ويتعين على المكتتب استيفاء متطلبات الاكتتاب وتعبئة نماذج طلبات الاكتتاب طبقاً للتعليمات الواردة في قسم رقم (٩) «المعلومات المتعلقة بالأسهم وأحكام الطرح وشروطه» من هذه النشرة. ويجب على كل مستثمر أن يوافق على كل الفقرات الواردة في نموذج طلب الاكتتاب. وتحفظ الشركة بحقها في رفض أي استثمار بصورة جزئية أو كلية في حالة عدم استيفاء أي من شروط الاكتتاب. ولا يسمح بتعديل طلب الاكتتاب وسحبه بعد استلامه من مدير الاكتتاب. ويعتبر طلب الاكتتاب فور تقديمه اتفاقاً قانونياً ملزماً بين المكتتب والشركة. (فضلاً راجع قسم رقم (٩) «المعلومات المتعلقة بالأسهم وأحكام الطرح وشروطه» من هذه النشرة).





## ملخص المعلومات الأساسية

### تنويه للمستثمرين

يقدم هذا الملخص نبذة موجزة عن المعلومات الواردة في هذه النشرة؛ ونظراً لأنه ملخص فإنه لا يشتمل على كل المعلومات التي قد تكون مهمة للمستثمرين المؤهلين، ويجب على مستلمي هذه النشرة قراءتها بالكامل قبل اتخاذ قرارهم الاستثماري بالاكتمال في أسهم الطرح من عدمه، وعلى وجه الخصوص، فإنه يجب مراجعة ماورد في قسم «إشعار مهم» والقسم «عوامل المخاطرة» الواردين في نشرة الإصدار هذه بعناية من قبل المستثمرين المؤهلين المحتملين قبل أن يتخذوا قراراً بالاستثمار في أسهم الطرح. وقد تم تعريف بعض المصطلحات والعبارات المختصرة الواردة في هذه النشرة في القسم (١) «التعريفات والمصطلحات» وأماكن أخرى من هذه النشرة.

### نبذة عن الشركة

شركة عسق للبلاستيك مساهمة سعودية مقفلة بموجب السجل التجاري رقم (١١٢٦٠٠٢٢٣٠) وتاريخ ١٠/٠٧/١٤٣٦هـ (الموافق ٢٩/٠٤/٢٠١٥م) الصادر بمدينة سدير. يبلغ رأس مال الشركة الحالي ثلاثة وستون مليون (٦٣,٠٠٠,٠٠٠) ريال سعودي، مقسم إلى ستة ملايين وثلاثمائة ألف (٦,٣٠٠,٠٠٠) سهم عادي مدفوعة القيمة بالكامل، قيمة كل سهم عشرة (١٠) ريال سعودي، وسيكون رأس مال الشركة بعد الطرح ما قيمته سبعون مليون وخمسمائة ألف (٧٠,٥٠٠,٠٠٠) ريال سعودي مقسم إلى سبع ملايين وخمسون ألف (٧,٥٠٠,٠٠٠) سهم عادي قيمة كل سهم عشرة (١٠) ريال سعودي، وجميع أسهم الشركة أسهم عادية من فئة واحدة، ويتمثل عنوان الشركة الرئيسي كما هو مذكور في السجل التجاري في سدير-المدينة الصناعية للأعمال.

- تأسست شركة مصنع عسق للبلاستيك («الشركة» أو «المصدر» أو «عسق») كمؤسسة فردية تحت اسم «مصنع عسق للبلاستيك» لصاحبها حصة محمد علي السلوم والمقيدة في السجل التجاري في مدينة الرياض تحت الرقم (١٠١٠٢٥٣٠٩) وتاريخ ٢٧/١٢/١٤٢٥هـ (الموافق ٠٢/٠٧/٢٠٠٥م)، ورأس مال قدره ثلاثمائة وخمسون ألف (٣٥٠,٠٠٠) ريال سعودي.
- وبتاريخ ٠٣/٠٣/١٤٢٢هـ (الموافق ٠٢/٠٢/٢٠١١م) تم تحويل مؤسسة «مصنع عسق للبلاستيك» إلى شركة ذات مسؤولية محدودة باسم «شركة مصنع عسق للبلاستيك» وتم تحديد رأس مال الشركة بقيمة ثلاثمائة وخمسون ألف (٣٥٠,٠٠٠) ريال سعودي مقسم إلى عدد ثلاثمائة وخمسون (٣٥٠) حصة نقدية وعينية متساوية القيمة قيمة كل حصة ألف (١٠٠٠) ريال سعودي، مملوكة لشريكين اثنين وهم: (١) الشريك/ حصة محمد علي السلوم بنسبة ملكية (٥٠.٠٠٪) تمثل ١٧٥ حصة عينية ناتجة عن تقييم لصافي أصول المؤسسة وقيمة كل حصة ألف (١٠٠٠) ريال سعودي، و(٢) الشريك/ ناصر فهد ناصر العثمان بنسبة ملكية (٥٠.٠٠٪) تمثل ١٧٥ حصة نقدية قيمة كل حصة ألف (١٠٠٠) ريال سعودي. وأثبت عقد تأسيسها لدى كاتب العدل في الصحيفة رقم (١٠٠) عدد (٩٦٠) من المجلد (٠) وتاريخ ٠٣/٠٣/١٤٢٢هـ (الموافق ٠٢/٠٢/٢٠١١م).
- وبتاريخ ٢٥/٠٦/١٤٣٦هـ (الموافق ١٤/٠٤/٢٠١٥م) قرر الشركاء تغيير الموقع الرئيسي للشركة من مدينة الرياض إلى مدينة سدير ووفقاً لذلك تم قيد الشركة بالسجل التجاري رقم (١١٢٦٠٠٢٢٣٠) الصادر بمدينة سدير بتاريخ ١٠/٠٧/١٤٣٦هـ (الموافق ٢٩/٠٤/٢٠١٥م).
- وبتاريخ ١٢/٠٢/١٤٤٣هـ (الموافق ١٩/٠٩/٢٠٢١م) تنازل الشريك/ حصة محمد علي السلوم عن جميع حصصه في رأسمال الشركة والبالغة مائة وخمسة وسبعون (١٧٥) حصة تمثل ما نسبته (٥٠.٠٠٪) من إجمالي رأسمال الشركة لصالح عبدالله محمد فهد العثمان.
- وبتاريخ ٢٧/٠٢/١٤٤٣هـ (الموافق ٠٤/١٠/٢٠٢١م) تنازل الشريك / ناصر فهد ناصر العثمان لصالح خالد بن سعيد بن احمد ابوراس عن عدد أربعة عشر (١٤) حصة تمثل ما نسبته (٤.٠٠٪) من إجمالي رأسمال الشركة، كما تنازل الشريك/ عبدالله محمد فهد العثمان لصالح محمد عبدالله عثمان العثمان عن عدد أربعة عشر (١٤) حصة تمثل ما نسبته (٤.٠٠٪) من إجمالي رأسمال الشركة.
- وبتاريخ ٠١/٠٤/١٤٤٥هـ (الموافق ١٦/١٠/٢٠٢٣م) تنازل الشريك/عبدالله محمد فهد العثمان لصالح محمد فهد ناصر العثمان عن عدد مائة وواحد وستون (١٦١) حصة تمثل ما نسبته (٤٦.٠٠٪) من إجمالي رأس مال الشركة.
- وبتاريخ ١٥/٠٤/١٤٤٥هـ (الموافق ٣٠/١٠/٢٠٢٣م) وافقت الجمعية العامة الغير عادية على زيادة رأس المال من ثلاثمائة وخمسون ألف (٣٥٠,٠٠٠) ريال سعودي مقسم إلى عدد ثلاثمائة وخمسون (٣٥٠) حصة متساوية القيمة قيمة كل حصة ألف (١٠٠٠) ريال سعودي إلى ثلاثة وستون مليون (٦٣,٠٠٠,٠٠٠) ريال سعودي مقسم إلى عدد ستة مليون وثلاثمائة ألف (٦,٣٠٠,٠٠٠) حصة متساوية القيمة قيمة كل حصة عشرة (١٠) ريال سعودي، وذلك من خلال رأس المال الإضافي بقيمة أربع ملايين وسبعمائة واثنان وخمسون ألف وخمسمائة وخمسة وثلاثون (٤,٧٥٢,٥٣٥) ريال سعودي ومن خلال جاري الشركاء بقيمة ستة عشر مليون وثمانمائة وتسعة وتسعون ألف وثمانمائة وسبعة وثمانون (١٦,٨٩٩,٨٨٧) ريال سعودي ومن خلال الأرباح المبقة بقيمة أربعون مليون وتسعمائة وسبعة وتسعون ألف وخمسمائة وثمانية وسبعون (٤٠,٩٩٧,٥٧٨) ريال سعودي. تنازل الشريك/ ناصر فهد ناصر



العثمان لصالح فهد ناصر فهد العثمان عن خمس ملايين وأربعمائة ألف (٥,٠٤٠,٠٠٠) حصة تمثل ما نسبته (٨.٠٠٪) كما تنازل عن خمس ملايين وأربعمائة ألف (٥,٠٤٠,٠٠٠) حصة تمثل ما نسبته (٨.٠٠٪) لصالح حمد ناصر فهد العثمان.

- وبتاريخ ١٤٤٥/٠٥/٠٦هـ (الموافق ٢٠٢٣/١١/٢٠م) وافق الشركاء بالإجماع على تحول الشركة من شركة ذات مسؤولية محدودة إلى شركة مساهمة مغلقة برأس مال يبلغ ثلاثة وستون مليون (٦٣,٠٠٠,٠٠٠) ريال سعودي مقسم إلى ستة مليون وثلاثمائة ألف (٦,٣٠٠,٠٠٠) سهم، قيمة كل سهم منها عشرة (١٠) ريالات سعودية وجميعها أسهم عادية، وتم قيد الشركة بسجل الشركات المساهمة بتاريخ ١٤٤٥/٠٥/١٩هـ (الموافق ٢٠٢٣/١٢/٠٣م)، وبموجب السجل التجاري رقم (١١٢٦٠٠٢٢٣٠) وتاريخ ١٤٣٦/٠٧/١٠هـ (الموافق ٢٠١٥/٠٤/٢٩م) الصادر بمدينة سدير.

- وبتاريخ ١٤٤٥/٠٦/١٤هـ (الموافق ٢٠٢٣/١٢/٢٧م) وافقت الجمعية العامة غير العادية للشركة على زيادة رأس مال الشركة من ثلاثة وستون مليون (٦٣,٠٠٠,٠٠٠) ريال سعودي إلى سبعون مليون وخمسمائة ألف (٧٠,٥٠٠,٠٠٠) ريال سعودي مقسم إلى سبع ملايين وخمسون ألف (٧,٥٠٠,٠٠٠) سهم عادي، قيمة كل سهم منها عشرة (١٠) ريالات سعودية، من خلال إصدار سبعمائة وخمسون ألف (٧٥٠,٠٠٠) سهم عادي تمثل (١٠.٦٤٪) من إجمالي أسهم الشركة بعد الطرح (والتي تمثل ما نسبته ١١.٩٠٪ من رأس مال الشركة قبل الطرح) وطرح الأسهم العادية الجديدة للاكتتاب في السوق الموازية.

- يبلغ رأس مال الشركة الحالي ثلاثة وستون مليون (٦٣,٠٠٠,٠٠٠) ريال سعودي، مقسم إلى ستة ملايين وثلاثمائة ألف (٦,٣٠٠,٠٠٠) سهم عادي مدفوعة القيمة بالكامل، قيمة كل سهم منها عشرة (١٠) ريالات سعودية، وجميع أسهم الشركة أسهم عادية من فئة واحدة، وسيلبغ رأس مال الشركة بعد الطرح سبعون مليون وخمسمائة ألف (٧٠,٥٠٠,٠٠٠) ريال سعودي مقسم إلى سبع ملايين وخمسون ألف (٧,٥٠٠,٠٠٠) سهم عادي قيمة كل سهم منها عشرة (١٠) ريالات سعودية.

- وكما في تاريخ هذه النشرة، فإن المساهمين الكبار في الشركة الذين يملكون نسبة (٥.٠٠٪) أو أكثر من رأس مالها هم: (١) المساهم/محمد ناصر فهد العثمان بنسبة ملكية تبلغ (٤٦.٠٠٪) من إجمالي رأس مال الشركة، و(٢) المساهم / ناصر فهد ناصر العثمان بنسبة ملكية تبلغ (٣٠.٠٠٪) من إجمالي رأس مال الشركة، و(٣) المساهم/ فهد ناصر فهد العثمان بنسبة ملكية تبلغ (٨.٠٠٪) من إجمالي رأس مال الشركة، و(٤) المساهم/ حمد ناصر فهد العثمان بنسبة ملكية تبلغ (٨.٠٠٪) من إجمالي رأس مال الشركة، وهم يمتلكون مجتمعين نسبة (٩٢.٠٠٪) من أسهم الشركة قبل الطرح.

## هيكل ملكية الشركة قبل وبعد الطرح

م	الاسم	قبل الطرح*		بعد الطرح*	
		النسبة من إجمالي عدد الأسهم	عدد الأسهم المملوكة بشكل مباشر	النسبة من إجمالي عدد الأسهم	عدد الأسهم المملوكة بشكل مباشر
١	محمد فهد ناصر العثمان	٤٦.٠٠٪	٢,٨٩٨,٠٠٠	٤٦.١١٪	٢,٨٩٨,٠٠٠
٢	ناصر فهد ناصر العثمان	٣٠.٠٠٪	١,٨٩٠,٠٠٠	٣٦.٨١٪	١,٨٩٠,٠٠٠
٣	فهد ناصر فهد العثمان	٨.٠٠٪	٥٠٤,٠٠٠	٧.١٥٪	٥٠٤,٠٠٠
٤	حمد ناصر فهد العثمان	٨.٠٠٪	٥٠٤,٠٠٠	٧.١٥٪	٥٠٤,٠٠٠
٥	خالد بن سعيد بن أحمد ابوراس	٤.٠٠٪	٢٥٢,٠٠٠	٣.٥٧٪	٢٥٢,٠٠٠
٦	محمد عبدالله عثمان العثمان	٤.٠٠٪	٢٥٢,٠٠٠	٣.٥٧٪	٢٥٢,٠٠٠
٧	مستثمرون مؤهلون	-	-	١٠.٦٤٪	٧٥٠,٠٠٠
	<b>الإجمالي</b>	<b>١٠٠.٠٠٪</b>	<b>٦,٣٠٠,٠٠٠</b>	<b>١٠٠.٠٠٪</b>	<b>٧,٠٥٠,٠٠٠</b>

المصدر: الشركة

\* لا يوجد أي ملكية غير مباشرة كما في تاريخ هذه النشرة.





## رسالة المصدر واستراتيجيته العامة

### أ. رؤية الشركة

بعد أن احتلت شركة مصنع عسق موقعاً مميّزاً حتى أصبحت في مقدمة الشركات في مجال صناعة المنتجات البلاستيكية في المنطقة، فإننا الآن نعمل بطموح يعانق السماء؛ لرفع اسم الشركة ليكون في مصاف الشركات العالمية وللمساهمة في رفع اسم مملكتنا الحبيبة عالياً في العالم أجمع.

### ب. رسالة الشركة

الالتزام بقيم وأخلاقيات العمل، والإيمان الكامل بأن المحافظة على صحة الإنسان وتوفير منتجات صحية وآمنة له وتقديم خدمات مُرضية للعميل مقدم على العوائد المادية للشركة حتى نبقى دائماً أهلاً لثقة عملائنا.

### ج. استراتيجية الشركة

نسعى في شركة عسق بالالتزام المستمر بالمعايير الدولية للجودة لتقديم منتجات ذات جودة عالية مما يُعزز سمعة الشركة كمورد موثوق. نقوم برصد التطورات المستمرة في سوق المنتجات البلاستيكية لنتمكن من ضبط استراتيجيات التسويق وتلبية الاحتياجات المتغيرة للعملاء وتحقيق التميز التنافسي. نعزز تواجدنا القوي في الأسواق المحلية ببناء شبكة توزيع فعالة لتحسين توزيع منتجاتنا وزيادة الوصول إلى العملاء. نركز على زيادة كفاءات عمليات التصنيع باستخدام أساليب إنتاج حديثة لتحسين جودة المنتجات وتحقيق فعالية أكبر.

## نواحي القوة والميزات التنافسية للشركة

تتميز الشركة بما يلي:

١. تكنولوجيا متقدمة: استخدام تقنيات حديثة في صناعة البلاستيك لتحسين الكفاءة وجودة المنتج.
٢. مواد مبتكرة: تطوير واستخدام مواد بلاستيكية مبتكرة وصديقة للبيئة تلبي احتياجات السوق المتزايدة.
٣. تخصيص وتصميم: القدرة على تلبية احتياجات العملاء من خلال تقديم خدمات تخصيص وتصميم للمنتجات البلاستيكية.
٤. استدامة بيئية: التزام بالاستدامة من خلال استخدام موارد متجددة وتطوير حلول لتقليل التأثير البيئي.
٥. مراقبة الجودة: نظام قوي لمراقبة الجودة يضمن تقديم منتجات عالية الجودة والتزام بالمعايير الصناعية.
٦. توسع الخدمات: تقديم خدمات متكاملة بما في ذلك البحث والتطوير والتصنيع والتوزيع لتلبية احتياجات العملاء بشكل شامل.
٧. شبكة توزيع قوية: بناء شبكة فعّالة لتوزيع المنتجات تسهم في توسيع نطاق الشركة وتحسين تواجدها في الأسواق المحلية والعالمية.
٨. ابتكار في العمليات: تحسين عمليات التصنيع والإنتاج بشكل مستمر لتحقيق فعالية أكبر وتقليل التكاليف.
٩. توجيهات استراتيجية: وضع استراتيجيات تسويقية وتجارية فعّالة لتحليل السوق وتلبية احتياجات العملاء بشكل أفضل.
١٠. شهادات الجودة: الحصول على شهادات دولية للجودة تعزز ثقة العملاء وتعكس التزام الشركة بأعلى معايير الصناعة.





## ملخص المعلومات المالية

إن ملخص المعلومات المالية الوارد أدناه مبني على القوائم المالية المراجعة الموحدة للشركة للسنة المالية المنتهية في ٣١ ديسمبر ٢٠٢٢م (التي تتضمن أرقام المقارنة للسنة المالية المنتهية في ٣١ ديسمبر ٢٠٢١م)، والقوائم المالية الأولية المختصرة المفحوصة الموحدة لفترة التسعة أشهر المنتهية في ٣٠ سبتمبر ٢٠٢٢م (والتي تتضمن أرقام المقارنة لفترة التسعة أشهر المنتهية في ٣٠ سبتمبر من عام ٢٠٢٢م) والإيضاحات المرفقة بهما.

### قائمة الربح أو الخسائر والدخل الشامل الآخر (موحدة)

ريال سعودي	السنة المالية المنتهية في ٣١ ديسمبر ٢٠٢١م (مراجعة)	السنة المالية المنتهية في ٣١ ديسمبر ٢٠٢٢م (مراجعة)	فترة التسعة أشهر المنتهية في ٣٠ سبتمبر ٢٠٢٢م (مفحوصة)	فترة التسعة أشهر المنتهية في ٣٠ سبتمبر ٢٠٢٣م (مفحوصة)
المبيعات	٥٨,٧٩٩,٤٥٣	٩١,٤٣٩,٨٥٩	٧٢,٢٨٩,٩٢٥	٨٢,٩٧٨,٠٠١
تكلفة المبيعات	(٣٧,٣٥٥,٩٧٤)	(٦٠,٦٠٨,٨٩٥)	(٤٦,٥٠٥,٦٢١)	(٤٧,٦٨٠,٧٧٨)
مجمّل الربح	٢١,٤٤٣,٤٧٩	٣٠,٨٣٠,٩٦٤	٢٥,٧٨٤,٣٠٤	٣٥,٢٩٧,٢٢٣
صافي الربح من الأعمال الرئيسية	١١,٣٤٩,٤٦٢	١٥,٢٧٤,٤٥٩	١٥,٨٦٧,٤٣٨	١٩,٧٣٢,٣٤٣
صافي ربح السنة/الفترة	١٠,٨٧٩,٥٧٦	١٥,٥٤١,٢٢٣	١٥,٣٣٣,٤٣٣	٢٠,١٠١,٣٢٠
إجمالي الدخل الشامل للسنة/للفترة	١٠,٥٥٤,٥٧٦	١٥,٥٠٨,٢٣٢	١٥,٢٩٩,٨٦٥	٢٠,١٧٢,٧٥٩

المصدر: القوائم المالية الموحدة المراجعة للسنة المالية المنتهية في ٣١ ديسمبر ٢٠٢٢م والتي تتضمن أرقام المقارنة للسنة المالية المنتهية في ٣١ ديسمبر ٢٠٢١م، والقوائم الأولية المختصرة المفحوصة لفترة التسعة أشهر المالية المنتهية في ٣٠ سبتمبر ٢٠٢٢م.

### قائمة المركز المالي الموحدة

ريال سعودي	السنة المالية المنتهية في ٣١ ديسمبر ٢٠٢١م (مراجعة)	السنة المالية المنتهية في ٣١ ديسمبر ٢٠٢٢م (مراجعة)	فترة التسعة أشهر المنتهية في ٣٠ سبتمبر ٢٠٢٢م (مفحوصة)
إجمالي الموجودات المتداولة	٢٦,٢٦٥,٩٦٧	٣٤,٥٢٠,٥٧٨	٤٤,٤٨٨,٤٣٥
إجمالي الموجودات غير المتداولة	٢٥,٩٨٠,٢٨٨	٣٣,٧٩٣,١٤١	٣٨,٤٩٤,٥٢٤
إجمالي الموجودات	٥٢,٢٤٦,٢٥٥	٦٨,٣٢٣,٧١٩	٨٢,٩٨٢,٩٥٩
إجمالي الالتزامات المتداولة	١٧,٦٨٠,٩٥٧	٢٤,٦٢٣,٩٩٩	٢٣,٦٥٠,٩٦١
إجمالي الالتزامات غير المتداولة	٥,٥٧٢,٨٣٧	٥,٣٨٠,٠٢٧	٥,٧٣٩,٥٤٦
إجمالي الالتزامات	٢٣,٢٥٣,٧٩٤	٣٠,٠٠٤,٠٢٦	٢٩,٣٩٠,٥٠٧
إجمالي حقوق الملكية	٢٨,٩٩٢,٤٦١	٣٨,٣١٩,٦٩٣	٥٣,٥٩٢,٤٥٢
إجمالي المطلوبات وحقوق الملكية	٥٢,٢٤٦,٢٥٥	٦٨,٣٢٣,٧١٩	٨٢,٩٨٢,٩٥٩

المصدر: القوائم المالية الموحدة المراجعة للسنة المالية المنتهية في ٣١ ديسمبر ٢٠٢٢م والتي تتضمن أرقام المقارنة للسنة المالية المنتهية في ٣١ ديسمبر ٢٠٢١م، والقوائم الأولية المختصرة المفحوصة لفترة التسعة أشهر المالية المنتهية في ٣٠ سبتمبر ٢٠٢٢م.



## قائمة التدفقات النقدية الموحدة

ريال سعودي	السنة المالية المنتهية في ٣١ ديسمبر ٢٠٢١م (مراجعة)	السنة المالية المنتهية في ٣١ ديسمبر ٢٠٢٢م (مراجعة)	فترة التسعة أشهر المنتهية في ٣٠ سبتمبر ٢٠٢٣م (مفحوصة)	فترة التسعة أشهر المنتهية في ٣٠ سبتمبر ٢٠٢٢م (مفحوصة)
صافي النقد الأنشطة التشغيلية	(٧٨٥,٤٥٣)	١٨,٩٨١,٥٩٨	١٥,٣٨٦,٦٧٠	١٣,٨٥٤,٩٦١
صافي النقد من الأنشطة الاستثمارية	(٤,٤٤٢,٨٤١)	(١٢,١٧٠,٧٩٧)	(٨,٤٨٤,٠٧٤)	(٨,٤٢٤,٨٩١)
صافي النقد من المستخدم في الأنشطة التمويلية	٥,٥٦٢,٦٢٤	(٣,٤٩٣,١٣٣)	(٤,٣٥٧,٣٢٢)	٢,٧١٢,١٣٨

المصدر: القوائم المالية الموحدة المراجعة للسنة المالية المنتهية في ٣١ ديسمبر ٢٠٢٢م والتي تتضمن أرقام المقارنة للسنة المالية المنتهية في ٣١ ديسمبر ٢٠٢١م، والقوائم الأولية المختصرة المفحوصة للفترة المالية المنتهية في ٣٠ سبتمبر ٢٠٢٢م.

## مؤشرات الأداء الرئيسية

المؤشرات المالية	السنة المالية المنتهية في ٣١ ديسمبر ٢٠٢١م (مراجعة)	السنة المالية المنتهية في ٣١ ديسمبر ٢٠٢٢م (مراجعة)	فترة التسعة أشهر المنتهية في ٣٠ سبتمبر ٢٠٢٣م (مفحوصة)	فترة التسعة أشهر المنتهية في ٣٠ سبتمبر ٢٠٢٢م (مفحوصة)
معدل النمو في المبيعات	لا ينطبق	%٥٥.٥١	لا ينطبق	لا ينطبق
معدل النمو في صافي ربح السنة/الفترة	لا ينطبق	%٤٢.٨٥	لا ينطبق	لا ينطبق
هامش مجمل الربح	%٣٦.٤٧	%٣٣.٧٢	%٤٢.٥٤	%٣٥.٦٧
هامش صافي ربح السنة/الفترة	%١٨.٥٠	%١٧.٠٠	%٢٤.٢٢	%٢١.٢١
نسبة التداول (مرة)	١.٤٩	١.٤٠	١.٨٨	لا ينطبق
إجمالي الموجودات / إجمالي المطلوبات (مرة)	٢.٢٥	٢.٢٨	٢.٨٢	لا ينطبق
معدل دوران الأصول (مرة)	١.١٣	١.٥٢	لا ينطبق	لا ينطبق
العائد على إجمالي الموجودات	%٢٠.٨٢	%٢٥.٧٨	لا ينطبق	لا ينطبق
العائد على إجمالي حقوق الملكية	%٢٧.٥٢	%٤٦.١٨	لا ينطبق	لا ينطبق
نسبة الدين / إجمالي الموجودات	لا ينطبق	لا ينطبق	لا ينطبق	لا ينطبق
نسبة الدين / إجمالي حقوق الملكية	لا ينطبق	لا ينطبق	لا ينطبق	لا ينطبق

المصدر: معلومات الإدارة



## ملخص عوامل المخاطرة

يتعين على كل من يرغب في الاستثمار في أسهم الطرح دراسة كافة المعلومات التي يحتويها هذه النشرة بعناية بما فيها عوامل المخاطرة المبينة أدناه قبل اتخاذ قرار الاستثمار، علماً بأن المخاطر الموضحة أدناه قد لا تشمل جميع المخاطر التي يمكن أن تواجهها الشركة، بل إنه من الممكن وجود عوامل إضافية ليست معلومة للشركة في الوقت الحالي والتي من شأنها التأثير على عملياتها.

### أ- المخاطر المتعلقة بالمصدر أو نشاط الشركة وعملياتها

- المخاطر المتعلقة بعدم القدرة على تنفيذ الخطة الاستراتيجية للشركة
- المخاطر المتعلقة بعدم استخراج أو عدم تجديد التراخيص والتصاريح والشهادات
- المخاطر المتعلقة بالائتمان
- المخاطر المتعلقة بالاعتماد على الموظفين الرئيسيين والإدارة التنفيذية
- المخاطر المتعلقة بأخطاء الموظفين أو سوء سلوكهم
- المخاطر المتعلقة بتوفر التمويل مستقبلاً
- المخاطر المتعلقة بكفاية التغطية التأمينية
- المخاطر المتعلقة بمتطلبات السعودية
- المخاطر المتعلقة بوقوع الكوارث الطبيعية
- المخاطر المتعلقة بالعقود مع الغير
- المخاطر المتعلقة بالتشغيل والتوقف غير المتوقع للأعمال
- المخاطر المتعلقة بعدم الالتزام بمعايير الجودة والمواصفات المطلوبة من قبل العملاء
- المخاطر المتعلقة باستحقاقات الزكاة الشرعية المحتملة والمطالبات الإضافية
- المخاطر المتعلقة بتركز إيرادات الشركة وفق القطاعات
- المخاطر المتعلقة بتركز إيرادات الشركة وفق المنتجات
- المخاطر المتعلقة بالتركز الجغرافي لمبيعات الشركة
- المخاطر المتعلقة بتركز العملاء
- المخاطر المتعلقة بتوفر وارتفاع أسعار المواد الأولية
- المخاطر المرتبطة بزيادة تكاليف الإنتاج
- المخاطر المتعلقة بانخفاض جودة منتجات الشركة
- المخاطر المتعلقة بأسعار منتجات الشركة
- المخاطر المتعلقة بعدم تسجيل العلامات التجارية وحقوق الملكية الفكرية
- المخاطر المتعلقة بإدارة رأس المال العامل والسيولة
- المخاطر المتعلقة بتذبذب أسعار صرف العملات
- المخاطر المتعلقة بتركز الموردين
- المخاطر المتعلقة بالتغييرات في الأنظمة واللوائح المعمول بها على أعمال الشركة
- المخاطر المتعلقة بعدم وجود الخبرة في إدارة الشركات المساهمة المدرجة
- المخاطر المتعلقة بالدعاوى القضائية
- المخاطر المتعلقة بعدم الالتزام بنظام السوق المالية ولوائحه التنفيذية
- المخاطر المتعلقة بأنظمة التشغيل وتقنية المعلومات
- المخاطر المتعلقة بالاعتماد على الموظفين غير السعوديين
- المخاطر المتعلقة بتفشي الأمراض المعدية أو غيرها مما يهدد الصحة العامة
- المخاطر المتعلقة بالذمم الدائنة التجارية
- المخاطر المتعلقة بالعيوب التصنيعية
- المخاطر المتعلقة بالأصول الثابتة



- المخاطر المتعلقة بإدارة المخزون
- المخاطر المتعلقة بعدم قدرة الشركة على توفير القوى العاملة لتلبية احتياج الشركة للتوسع مستقبلاً
- مخاطر توقف الحوافز الحكومية الداعمة للقطاع الصناعي في المملكة
- المخاطر المتعلقة بالنقل والتوزيع لمنتجات الشركة
- المخاطر المتعلقة بسحب التراخيص الصناعية
- المخاطر المتعلقة بعدم مطابقة المنتجات للمواصفات والأنظمة
- المخاطر المتعلقة بالبيئة المنافسة
- المخاطر المتعلقة بمنتجات الطاقة والكهرباء والمياه
- المخاطر المتعلقة بالمعاملات مع الأطراف ذات العلاقة
- المخاطر المتعلقة بعدم وجود عقود بيع طويلة المدى

## ٢- المخاطر المتعلقة بالسوق والقطاع الذي تعمل فيه الشركة

- المخاطر المتعلقة بالأداء الاقتصادي للمملكة
- المخاطر المتعلقة بعدم الاستقرار السياسي والاقتصادي في منطقة الشرق الأوسط
- المخاطر المتعلقة بنظام الشركات
- المخاطر المتعلقة بتطبيق لائحة حوكمة الشركات
- المخاطر المتعلقة بعدم التقيد بالأنظمة والقوانين الحالية و/أو صدور أنظمة وقوانين جديدة
- المخاطر المتعلقة بضرية القيمة المضافة وتأثيرها على الشركة
- المخاطر المتعلقة بالتقلبات في العرض والطلب
- المخاطر المتعلقة بخضوع عمليات الشركة لأنظمة ولوائح البيئة والصحة والسلامة
- المخاطر المتعلقة بتغيير آلية احتساب الزكاة وضريبة الدخل
- المخاطر المتعلقة بإنفاق المستهلك بسبب سوء الأوضاع الاقتصادية
- المخاطر المتعلقة بالتغيرات السلبية في أسعار الفائدة
- المخاطر المتعلقة بفرض رسوم أو ضرائب جديدة
- المخاطر المتعلقة بنظام المنافسة ولائحته التنفيذية
- المخاطر المتعلقة بتغيير البيئة التنظيمية والتي لها تأثيرات على كيفية ممارسة الشركة لعملياتها

## ٣- المخاطر المتعلقة بالأسهم المطروحة

- المخاطر المتعلقة بالتذبذبات المحتملة في سعر السهم
- المخاطر المتعلقة بالبيانات المستقبلية
- المخاطر المتعلقة باحتمال إصدار أسهم جديدة
- المخاطر المتعلقة بالسيطرة الفعلية من قبل المساهمين الحاليين بعد الإدراج
- المخاطر المتعلقة بعدم وجود سوق سابقة لأسهم الشركة
- المخاطر المتعلقة ببيع عدد كبير من الأسهم في السوق بعد الطرح
- المخاطر المتعلقة بعدم تمكن الشركة من استيفاء متطلبات الانتقال للسوق الرئيسية الحالية أو أي متطلبات تنظيمية مستقبلية
- المخاطر المتعلقة برغبة الشركة في الاستمرار في السوق الموازية
- المخاطر المتعلقة بسيولة أسهم الطرح
- المخاطر المتعلقة بتوزيع الأرباح
- المخاطر المتعلقة باقتصار التداول على المستثمرين المؤهلين



## جدول المحتويات

١ .١ التعريفات والمصطلحات

٦ .٢ عوامل المخاطرة

٦	١-٢	المخاطر المتعلقة بالمصدر أو نشاط الشركة وعملياتها
٢٢	٢-٢	المخاطر المتعلقة بالسوق والقطاع الذي تعمل فيه الشركة
٢٥	٣-٢	المخاطر المتعلقة بالأسهم المطروحة

٢٨ .٣ خلفية عن الشركة وطبيعة أعمالها

٢٨	١-٣	نبذة عن الشركة
٢٨	٢-٣	تاريخ الشركة وأهم التطورات في هيكل رأس مالها
٣٠	٣-٣	الوصف التنظيمي للمصدر
٣١	٤-٣	الطبيعة العامة لأعمال الشركة
٣٢	٥-٣	تفاصيل إيرادات الشركة حسب قطاعات أعمال الشركة
٣٢	٦-٣	تفاصيل إيرادات الشركة حسب مجموعة المنتجات الرئيسية
٣٣	٧-٣	تفاصيل الإيرادات حسب الشركة وشركتها التابعة
٣٣	٨-٣	تفاصيل إيرادات الشركة حسب التوزيع الجغرافي
٣٣	٩-٣	كبار عملاء الشركة
٣٤	١٠-٣	كبار موردي الشركة
٣٥	١١-٣	المعاملات مع الأطراف ذات العلاقة
٣٧	١٢-٣	رؤية الشركة
٣٧	١٣-٣	رسالة الشركة
٣٧	١٤-٣	استراتيجية الشركة العامة
٣٧	١٥-٣	نواحي القوة والمزايا التنافسية للشركة
٣٨	١٦-٣	العقود الجوهرية
٣٨	١٧-٣	العلامات التجارية
٣٨	١٨-٣	السجلات التجارية للشركة وشركتها التابعة
٣٩	١٩-٣	التراخيص والتصاريح الحكومية
٤٠	٢٠-٣	قائمة العقارات التي تستأجرها الشركة
٤١	٢١-٣	الموظفون والسعودة
٤١	٢٢-٣	الخطة التوسعية للشركة



#### ٤. هيكل الملكية والهيكل التنظيمي ٤٣

٤٣	١-٤	هيكل ملكية الشركة قبل الطرح وبعده
٤٣	٢-٤	الهيكل التنظيمي
٤٤	٣-٤	أعضاء مجلس الإدارة
٤٩	٤-٤	الإدارة التنفيذية
٤٩	٥-٤	لجان الشركة
٥١	٦-٤	إدارة المراجعة الداخلية

#### ٥. سياسة توزيع الأرباح ٥٤

#### ٦. استخدام متحصلات الطرح ٥٦

٥٦	١-٦	متحصلات الطرح
٥٦	٢-٦	صافي متحصلات الطرح
٥٦	٣-٦	استخدام صافي متحصلات الطرح

#### ٧. الإقرارات ٥٩

#### ٨. مصاريف الطرح ٦٢

#### ٩. المعلومات المتعلقة بالأسهم وأحكام الطرح وشروطه ٦٤

٦٤	١-٩	تقديم الطلب إلى هيئة السوق المالية
٦٤	٢-٩	الاكتتاب بالأسهم المطروحة
٦٥	٣-٩	طريقة التقدم بطلب الاكتتاب
٦٥	٤-٩	فترة الطرح وشروطه
٦٧	٥-٩	الإشعار بالتخصيص ورد الفائض
٦٧	٦-٩	أحكام متفرقة
٦٧	٧-٩	الأوقات والظروف التي يجوز فيها تعليق الطرح
٧٠	٨-٩	القرارات والموافقات التي ستطرح الأسهم بموجبها
٧٠	٩-٩	إفادة عن أي ترتيبات قائمة لمنع التصرف في أسهم معينة
٧٠	١٠-٩	السوق المالية السعودية (تداول)





٧٢

١٠. التغيير في سعر السهم نتيجة لزيادة رأس المال

٧٢

١-١٠ معلومات عن التغيير المتوقع في سعر السهم

٧٢

٢-١٠ تأثير التغيير المتوقع في سعر السهم على حملة الأسهم

٧٤

١١. التعهدات الخاصة بالاكتمال

٧٤

١-١١ إقرارات المكتتبين

٧٤

٢-١١ سجل الأسهم وترتيبات التعامل

٧٤

٣-١١ تداول الأسهم في السوق الموازية

٧٦

١٢. إجراءات عدم اكتمال الطرح

٧٨

١٣. المستندات المتاحة للمعاينة

٨٠

١٤. تقرير المحاسب القانوني

٨١

١-١٤ القوائم المالية المراجعة الموحدة للسنة المالية المنتهية في ٣١ ديسمبر ٢٠٢٣م

١١١

٢-١٤ القوائم المالية المراجعة الموحدة للسنة المالية المنتهية في ٣١ ديسمبر ٢٠٢٢م

١٣٩

٣-١٤ القوائم المالية الأولية الموحدة المفحوصة لفترة التسعة أشهر المنتهية في ٣٠ سبتمبر ٢٠٢٣م



## فهرس الجداول

١	التعريفات والمصطلحات	الجدول رقم (١):
٧	جدول أعمار الذمم المدينة للسنوات المالية ٢٠٢١م ٢٠٢٢م وللفترة المالية المنتهية في ٣٠ سبتمبر ٢٠٢٣م	الجدول رقم (٢):
٨	حركة مخصص الخسائر الائتمانية المتوقعة كما في السنوات المالية ٢٠٢١م و٢٠٢٢م وفترة التسعة أشهر المنتهية في ٣٠ سبتمبر ٢٠٢٣م	الجدول رقم (٣):
١٠	تفاصيل الوضع الزكوي للشركة وشركتها التابعة	الجدول رقم (٤):
١١	إيرادات الشركة حسب مبيعات المنتجات الرئيسية	الجدول رقم (٥):
١١	التوزيع الجغرافي لإيرادات الشركة	الجدول رقم (٦):
١٢	إيرادات الشركة من أكبر خمسة عملاء في عام ٢٠٢١م	الجدول رقم (٧):
١٢	إيرادات الشركة من أكبر خمسة عملاء في عام ٢٠٢٢م	الجدول رقم (٨):
١٢	إيرادات الشركة من أكبر خمسة عملاء في الفترة المالية المنتهية في ٣٠ سبتمبر ٢٠٢٣م	الجدول رقم (٩):
١٤	نسب السيولة للشركة	الجدول رقم (١٠):
١٤	تعاملات الشركة وفقاً للعملاء فيما يتعلق بشراء المواد الخام بالدولار الأمريكي	الجدول رقم (١١):
١٥	مشتريات الشركة من أكبر خمسة موردين في عام ٢٠٢١م	الجدول رقم (١٢):
١٥	مشتريات الشركة من أكبر خمسة موردين في عام ٢٠٢٢م	الجدول رقم (١٣):
١٥	مشتريات الشركة من أكبر خمسة موردين في الفترة المالية المنتهية في ٣٠ سبتمبر ٢٠٢٣م	الجدول رقم (١٤):
١٦	الدعاوى القضائية لشركة مصنع عسك للبلستيك	الجدول رقم (١٥):
١٧	الدعاوى القضائية لشركة عسك للأنابيب	الجدول رقم (١٦):
٢٠	مخزون الشركة	الجدول رقم (١٧):
٢٨	هيكل ملكية الشركة عند التأسيس	الجدول رقم (١٨):
٢٨	هيكل الملكية عند تحويل المؤسسة إلى شركة ذات مسؤولية محدودة	الجدول رقم (١٩):
٢٩	هيكل الملكية بتاريخ ١٢/٠٢/١٤٤٣هـ (الموافق ١٩/٠٩/٢٠٢١م)	الجدول رقم (٢٠):
٢٩	هيكل الملكية بتاريخ ٢٧/٠٢/١٤٤٣هـ (الموافق ٠٤/١٠/٢٠٢١م)	الجدول رقم (٢١):
٢٩	هيكل الملكية عند التحول إلى مساهمة مقفلة بتاريخ ٠١/٠٤/١٤٤٥هـ (الموافق ١٦/١٠/٢٠٢٣م)	الجدول رقم (٢٢):
٣٠	هيكل الملكية عند زيادة رأس المال بتاريخ ١٥/٠٤/١٤٤٥هـ (الموافق ٣٠/١٠/٢٠٢٣م)	الجدول رقم (٢٣):
٣١	منتجات الشركة وشركتها التابعة	الجدول رقم (٢٤):
٣٢	الطاقة الإنتاجية القصوى والفعلية للشركة وشركاتها التابعة	الجدول رقم (٢٥):
٣٢	تفاصيل إيرادات الشركة حسب قطاعات أعمال الشركة	الجدول رقم (٢٦):



٣٢	الجدول رقم (٢٧):	تفاصيل الإيرادات حسب مجموعة المنتجات الرئيسية
٣٣	الجدول رقم (٢٨):	تفاصيل الإيرادات حسب الشركة وشركاتها التابعة
٣٣	الجدول رقم (٢٩):	تفاصيل الإيرادات حسب التوزيع الجغرافي
٣٣	الجدول رقم (٣٠):	إيرادات الشركة من أكبر خمسة عملاء في عام ٢٠٢١م
٣٤	الجدول رقم (٣١):	إيرادات الشركة من أكبر خمسة عملاء في عام ٢٠٢٢م
٣٤	الجدول رقم (٣٢):	إيرادات الشركة من أكبر خمسة عملاء في الفترة المالية المنتهية في ٣٠ سبتمبر ٢٠٢٣م
٣٤	الجدول رقم (٣٣):	مشتريات الشركة من أكبر خمسة موردين في عام ٢٠٢١م
٣٥	الجدول رقم (٣٤):	مشتريات الشركة من أكبر خمسة موردين في عام ٢٠٢٢م
٣٥	الجدول رقم (٣٥):	مشتريات الشركة من أكبر خمسة موردين في الفترة المالية المنتهية في ٣٠ سبتمبر ٢٠٢٣م
٣٥	الجدول رقم (٣٦):	الأرصدة المستحقة إلى الأطراف ذات العلاقة
٣٦	الجدول رقم (٣٧):	المعاملات مع الأطراف ذات العلاقة خلال عام ٢٠٢١م
٣٦	الجدول رقم (٣٨):	المعاملات مع الأطراف ذات العلاقة خلال عام ٢٠٢٢م
٣٦	الجدول رقم (٣٩):	المعاملات مع الأطراف ذات العلاقة خلال الفترة المالية المنتهية في ٣٠ سبتمبر ٢٠٢٣م
٣٨	الجدول رقم (٤٠):	اتفاقية إمدادات بوليمرات مع شركة سابك
٣٨	الجدول رقم (٤١):	العلامات التجارية للشركة
٣٨	الجدول رقم (٤٢):	جدول السجلات التجارية للشركة وشركتها التابعة
٣٩	الجدول رقم (٤٣):	جدول التراخيص
٤٠	الجدول رقم (٤٤):	جدول العقارات المستأجرة من الشركة
٤١	الجدول رقم (٤٥):	جدول أعداد العاملين بالشركة
٤١	الجدول رقم (٤٦):	جدول توزيع الموظفين على الإدارات
٤٣	الجدول رقم (٤٧):	هيكل الملكية قبل الطرح وبعده
٤٤	الجدول رقم (٤٨):	جدول أعضاء مجلس الإدارة وأمين سر المجلس
٤٧	الجدول رقم (٤٩):	السيرة الذاتية لعثمان بن عبدالله العثمان
٤٧	الجدول رقم (٥٠):	السيرة الذاتية لفهد بن محمد العثمان
٤٧	الجدول رقم (٥١):	السيرة الذاتية لـ العنود ناصر النصرالله
٤٨	الجدول رقم (٥٢):	السيرة الذاتية لإبراهيم محمد الشعلان
٤٨	الجدول رقم (٥٣):	السيرة الذاتية لمحمد رفدان السحمة
٤٨	الجدول رقم (٥٤):	السيرة الذاتية لهياء بنت إبراهيم البراهيم



٤٩	أعضاء الإدارة التنفيذية	الجدول رقم (٥٥):
٤٩	السيرة الذاتية للرئيس التنفيذي	الجدول رقم (٥٦):
٤٩	السيرة الذاتية لمدير التسويق	الجدول رقم (٥٧):
٤٩	السيرة الذاتية لعنتر السيد نعيم سالم	الجدول رقم (٥٨):
٥٠	أعضاء لجنة المراجعة	الجدول رقم (٥٩):
٥١	السيرة الذاتية للسيد احمد السيد الباز	الجدول رقم (٦٠):
٥١	السيرة الذاتية للجنين مساعد عبدالمحسن المليفي	الجدول رقم (٦١):
٥١	السيرة الذاتية لرناد إبراهيم عبدالمحسن الموييس	الجدول رقم (٦٢):
٥٢	موظفي إدارة المراجعة الداخلية	الجدول رقم (٦٣):
٥٢	السيرة الذاتية لـ الهنوف سنيد إبراهيم السنيد	الجدول رقم (٦٤):
٥٤	توزيع الأرباح	الجدول رقم (٦٥):
٥٦	جدول آلية استخدام صافي متحصلات الطرح والجدول الزمني لتنفيذ خطة رفع القدرة الإنتاجية لخطوط الإنتاج الحالية	الجدول رقم (٦٦):
٥٧	جدول خطة الشركة لخلق خطوط إنتاج جديدة	الجدول رقم (٦٧):
٥٧	جدول خطة الشركة لزيادة مساحة مناطق الإنتاج والتخزين	الجدول رقم (٦٨):
٦٥	قائمة المستندات المطلوبة للاكتتاب في الأسهم المطروحة	الجدول رقم (٦٩):

## فهرس الأشكال البيانية

٣٠	الشكل البياني رقم (١): الوصف التنظيمي للمصدر
٤٣	الشكل البياني رقم (٢): الهيكل التنظيمي للشركة



# 01

التعريفات والمصطلحات



## التعريفات والمصطلحات

أ.

يبين الجدول التالي قائمة بالتعريفات والاختصارات للعبارة المستخدمة في نشرة الإصدار هذا:

### الجدول رقم (1): التعريفات والمصطلحات

المصطلح أو الاختصار المعرف	التعريف
الشركة أو المصدر	شركة مصنع عسق للبلاستيك.
المجلس أو مجلس الإدارة	مجلس إدارة الشركة.
الإدارة أو الإدارة العليا	إدارة الشركة.
النظام الأساسي	النظام الأساسي للشركة.
الجمعية العامة	الجمعية العامة للمساهمين في الشركة.
الجمعية العامة العادية	الجمعية العامة العادية للمساهمين في الشركة.
الجمعية العامة غير العادية	الجمعية العامة غير العادية للمساهمين في الشركة.
الحكومة	حكومة المملكة العربية السعودية.
وزارة التجارة	وزارة التجارة (وزارة التجارة والاستثمار سابقاً) بالمملكة العربية السعودية.
وزارة الموارد البشرية والتنمية الاجتماعية	وزارة الموارد البشرية والتنمية الاجتماعية (وزارة العمل والتنمية الاجتماعية سابقاً) بالمملكة العربية السعودية.
وزارة الصناعة والثروة المعدنية	وزارة الصناعة والثروة المعدنية (وزارة الطاقة والصناعة والثروة المعدنية سابقاً) بالمملكة العربية السعودية.
الهيئة العامة للمنافسة	الهيئة العامة للمنافسة بالمملكة العربية السعودية.
الهيئة العامة للأرصاد وحماية البيئة	الهيئة العامة للأرصاد وحماية البيئة بالمملكة العربية السعودية.
هيئة الزكاة والضريبة والجمارك	هيئة الزكاة والضريبة والجمارك (الهيئة العامة للزكاة والدخل سابقاً)، وهي إحدى الجهات الحكومية التي ترتبط تنظيمياً بوزير المالية، وهي الهيئة المعنية بالقيام بأعمال جباية الزكاة، وتحصيل الضرائب والجمارك.
وزارة الشؤون البلدية والقروية والإسكان	وزارة الشؤون البلدية والقروية والإسكان (وزارة الشؤون البلدية والقروية سابقاً) بالمملكة العربية السعودية
هيئة المدن الصناعية ومناطق التقنية	مدن أو هيئة المدن الصناعية ومناطق التقنية بالمملكة العربية السعودية
نظام الشركات	نظام الشركات الصادر بمرسوم ملكي رقم (م/١٣٢) وتاريخ ١٤٤٣/١٢/١هـ، والذي دخل حيز التنفيذ بتاريخ ١٤٤٤/٠٦/٢٦هـ (الموافق ٢٠٢٣/٠١/١٩م).
لائحة حوكمة الشركات	لائحة حوكمة الشركات في المملكة العربية السعودية الصادرة عن مجلس هيئة السوق المالية بموجب القرار رقم (٨ - ١٦ - ٢٠١٧) بتاريخ ١٤٣٨/٠٥/١٦هـ (الموافق ٢٠١٧/٠٢/١٣م) بناءً على نظام الشركات الصادر بالمرسوم الملكي رقم (م/٣) بتاريخ ١٤٣٧/٠١/٢٨هـ (الموافق ٢٠١٥/١١/١٠م) المعدلة بقرار من مجلس هيئة السوق المالية رقم (٨ - ٥ - ٢٠٢٣) بتاريخ ١٤٤٤/٠٦/٢٥هـ (الموافق ٢٠٢٣/٠١/١٨م) بناءً على نظام الشركات الصادر بالمرسوم الملكي رقم م/١٣٢ وتاريخ ١٤٤٣/١٢/١هـ، وما يطرأ عليها من تعديلات.
نظام العمل	نظام العمل السعودي الصادر بالمرسوم الملكي رقم م/٥١ وتاريخ ١٤٢٦/٠٨/٢٣هـ (الموافق ٢٠٠٥/٠٩/٢٧م) وتعديلاته.
نظام السوق المالية	نظام السوق المالية الصادر بالمرسوم الملكي رقم م/٣٠ وتاريخ ١٤٢٤/٠٦/٠٢هـ (الموافق ٢٠٠٢/٠٧/٣١م). وما يطرأ عليه من تعديلات.
قواعد طرح الأوراق المالية والالتزامات المستمرة	قواعد طرح الأوراق المالية والالتزامات المستمرة الصادرة عن مجلس هيئة السوق المالية بموجب القرار رقم ٢-١٢٣-٢٠١٧ وتاريخ ١٤٣٩/٠٤/٠٩هـ الموافق ٢٠١٧/١٢/٢٧م بناءً على نظام السوق المالية الصادر بالمرسوم الملكي رقم م/٣٠ وتاريخ ١٤٢٤/٠٦/٠٢هـ المعدلة بقرار مجلس هيئة السوق المالية رقم ٨-٥-٢٠٢٣ وتاريخ ١٤٤٤/٠٦/٢٥هـ الموافق ٢٠٢٣/٠١/١٨م.





المصطلح أو الاختصار المعرف	التعريف
قواعد الإدراج	قواعد الإدراج الصادرة عن شركة السوق المالية السعودية (تداول) والموافق عليها بقرار مجلس هيئة السوق المالية رقم (٣- ١٢٣ - ٢٠١٧) وتاريخ ١٤٣٩/٠٤/٠٩ هـ (الموافق ٢٠١٧/١٢/٢٧ م)، والمعدلة بموجب قراره رقم (١- ١٠٤ - ٢٠١٩) بتاريخ ١٤٤١/٠٢/٠١ هـ (الموافق ٢٠١٩/٠٩/٣٠ م)، والمعدلة بقرار من مجلس هيئة السوق المالية رقم (١- ٢٢- ٢٠٢١) بتاريخ ١٤٤٢/٠٧/١٢ هـ (الموافق ٢٠٢١/٠٢/٢٤ م)، والمعدلة بموجب قرار رقم (١- ١٩- ٢٠٢٢) بتاريخ ١٤٤٣/٠٧/١٢ هـ (الموافق ٢٠٢٢/٠٢/١٣ م)، والمعدلة بموجب قراره رقم (١- ٥٢- ٢٠٢٢) بتاريخ ١٤٤٣/٠٩/١٢ هـ (الموافق ٢٠٢٢/٠٤/١٣ م)، والمعدلة بموجب قراره رقم (٣- ٩٦- ٢٠٢٢) بتاريخ ١٤٤٤/٠٢/١٠ هـ (الموافق ٢٠٢٢/٠٩/٠٦ م)، والمعدلة بموجب قراره رقم (١- ١٠٨- ٢٠٢٢) بتاريخ ١٤٤٤/٠٣/٢٣ هـ (الموافق ٢٠٢٢/١٠/١٩ م).
قائمة المصطلحات المستخدمة في لوائح هيئة السوق المالية وقواعدها	قائمة المصطلحات المستخدمة في لوائح هيئة السوق المالية وقواعدها الصادرة عن مجلس هيئة السوق المالية بموجب القرار رقم ٤- ١١ - ٢٠٠٤ وتاريخ ١٤٢٥/٠٨/٢٠ هـ (الموافق ٢٠٠٤/١٠/٠٤ م) بناءً على نظام السوق المالية الصادر بالمرسوم الملكي رقم م/٣٠ وتاريخ ١٤٢٤/٠٦/٠٢ هـ والمعدلة بقرار مجلس هيئة السوق المالية رقم ١- ١٠١- ٢٠٢٣ وتاريخ ١٤٤٥/٠٤/٠٨ هـ (الموافق ٢٠٢٣/١٠/٢٣ م).
هيئة السوق المالية أو الهيئة	هيئة السوق المالية في المملكة العربية السعودية.
شركة تداول السعودية	شركة تداول السعودية (شركة السوق المالية السعودية سابقاً)، المؤسسة وفقاً لقرار مجلس الوزراء بتاريخ ١٤٢٨/٠٢/٢٩ هـ (الموافق ٢٠٠٧/٠٣/١٩ م)، وذلك تنفيذاً لنظام السوق المالية، وهي شركة مساهمة مدرجة سعودية، والجهة الوحيدة المصرح لها بالعمل كسوق للأوراق المالية في المملكة العربية السعودية، حيث تقوم بإدراج الأوراق المالية وتداولها.
السوق المالية السعودية أو السوق المالية	السوق المالية السعودية لتداول الأسهم.
نظام تداول أو التداول	النظام الآلي لتداول الأسهم السعودية.
السوق الموازية	السوق التي تُتداول فيها الأسهم التي تم تسجيلها وقبول إدراجها بموجب «قواعد طرح الأوراق المالية والالتزامات المستمرة» و«قواعد الإدراج».
نشرة الإصدار أو النشرة	هذه النشرة المتعلقة بالاككتاب والمعدة من قبل الشركة، وهي الوثيقة المطلوبة لطرح الأسهم بموجب نظام السوق المالية وقواعد طرح الأوراق المالية والالتزامات المستمرة.
المستشارون	مستشارو الشركة الموضحة أسمائهم على الصفحة (ه).
المستشار المالي	شركة يقين المالية «يقين كابيتال».
مدير الاككتاب	شركة يقين المالية «يقين كابيتال».
تاريخ الإقفال	هو تاريخ نهاية فترة الطرح في يوم الإثنين ١٤٤٦/٠٢/٠١ هـ (الموافق ٢٠٢٤/٠٨/٠٥ م).
تسجيل الأسهم	تقديم طلب للهيئة لتسجيل أسهم الشركة لغرض طرح أسهم الشركة ومن ثم الإدراج في السوق الموازية.
سعر الطرح	(٤٤) ريال سعودي لكل سهم.
أسهم الطرح أو أسهم الاككتاب	سبعمائة وخمسون ألف (٧٥٠,٠٠٠) سهم عادي من أسهم الشركة.
أسهم المساهمين الحاليين قبل الطرح	١,٠٠٠,٠٠٠٪ من مجموع أسهم رأس مال الشركة والتي تبلغ ستة ملايين وثلاثمائة ألف (٦,٣٠٠,٠٠٠) سهم عادي.
السهم	سهم عادي بقيمة اسمية (١٠) ريال سعودي.
القيمة الاسمية	١٠ ريال سعودي للسهم الواحد.
الشخص	الشخص الطبيعي أو الاعتباري.
المساهمون الكبار	مساهمو الشركة الذين يملكون ٥٪ أو أكثر من أسهم الشركة والواردة أسمائهم في صفحة (ط) في هذه النشرة.
المساهمون الحاليون	المساهمون المبين أسمائهم في القسم رقم (٤-١) في هذه النشرة («هيكل ملكية الشركة قبل الطرح وبعده»).
يوم عمل	أي يوم عمل فيما عدا يومي الجمعة والسبت وأي يوم يكون عطلة رسمية في المملكة العربية السعودية أو أي يوم تغلق فيه المؤسسات المصرفية أبوابها عن العمل بموجب الأنظمة السارية والإجراءات الحكومية الأخرى.
المكتتب	كل مساهم مؤهل يكتب أو يقدم طلباً للاككتاب في أسهم الشركة وفقاً لتواعد طرح الأوراق المالية والالتزامات المستمرة وقواعد الإدراج ولشروط أحكام الاككتاب.
متحصلات الطرح	القيمة الإجمالية للأسهم المكتتب بها.
صافي متحصلات الطرح	صافي متحصلات الطرح بعد خصم مصاريف الطرح.
نموذج طلب الاككتاب	نموذج طلب الاككتاب الذي يجب على المستثمرين استكمال تعبئته عند الرغبة في الاككتاب.



المصطلح أو الاختصار المعرف	التعريف
حساب الاكتتاب	حساب لدى بنك تجاري مرخص له العمل في المملكة لإيداع متحصلات الطرح فيه، ويعد انتهاء عملية الطرح فيه يتم تحويلها إلى حساب الشركة أو حسابات المساهمين الباتعين.
السنة المالية أو السنوات المالية	هي الفترة الزمنية لعرض نتيجة نشاط المنشأة والمحددة بدايتها ونهايتها في عقد التأسيس أو النظام الأساسي للشركة المعنية. علماً بأن السنة المالية للشركة تنتهي في ٣١ ديسمبر من كل عام.
القوائم المالية	القوائم المالية الموحدة المراجعة للشركة عن السنة المالية المنتهية بتاريخ ٣١ ديسمبر من عام ٢٠٢٢ والقوائم المالية الأولية المختصرة الموحدة المفحوصة لفترة التسعة أشهر المنتهية في ٣٠ سبتمبر من عام ٢٠٢٣ والإيضاحات المرفقة بها، والتي تم إعدادها وفقاً لمعايير المحاسبة الدولية المعتمدة من قبل الهيئة السعودية للمراجعين والمحاسبين المعتمدة في المملكة العربية السعودية والمعايير والإصدارات الأخرى التي اعتمدها الهيئة السعودية للمراجعين والمحاسبين.
هـ	التقويم الهجري.
م	التقويم الميلادي.
فئات المستثمرون المؤهلون	<p>المستثمرون المؤهلون هم أي من الأشخاص المذكورين أدناه:</p> <ol style="list-style-type: none"> <li>١. مؤسسات سوق مالية تتصرف لحسابها الخاص.</li> <li>٢. عملاء مؤسسة سوق مالية مرخص لها في ممارسة أعمال الإدارة شريطة أن تكون مؤسسة السوق المالية قد عُيِّنت بشروط تمكنه من اتخاذ القرارات الخاصة بقبول المشاركة في الطرح والاستثمار في السوق الموازية نيابة عن العميل ودون الحاجة إلى الحصول على موافقة مسبقة منه.</li> <li>٣. حكومة المملكة، أو أي جهة حكومية، أو أي هيئة دولية تعترف بها الهيئة، أو السوق، وأي سوق مالية أخرى تعترف بها الهيئة، أو مركز الإيداع.</li> <li>٤. الشركات المملوكة من الحكومة، مباشرة أو عن طريق محفظة تديرها مؤسسة سوق مالية مرخص لها في ممارسة أعمال الإدارة.</li> <li>٥. الشركات والصناديق المؤسسية في دول مجلس التعاون لدول الخليج العربية.</li> <li>٦. صناديق الاستثمار.</li> <li>٧. أي أشخاص اعتباريين آخرين يجوز لهم فتح حساب استثماري في المملكة وحساب لدى مركز الإيداع.</li> <li>٨. أشخاص طبيعيين يجوز لهم فتح حساب استثماري في المملكة وحساب لدى مركز الإيداع، ويستوفون أي من المعايير الآتية: <ul style="list-style-type: none"> <li>- أن يكون قد قام بصنفاً في أسواق الأوراق المالية لا يقل مجموع قيمتها عن أربعين مليون ريال سعودي ولا تقل عن عشرة صنفات في كل ربع سنة خلال الاثني عشرة شهراً الماضية.</li> <li>- ألا تقل قيمة صافي أصوله عن خمسة ملايين ريال سعودي.</li> <li>- أن يعمل أو سبق له العمل مدة ثلاث سنوات على الأقل في القطاع المالي.</li> <li>- أن يكون حاصلًا على الشهادة العامة للتعامل في الأوراق المالية المعتمدة من قبل الهيئة.</li> <li>- أن يكون حاصلًا على شهادة مهنية متخصصة في مجال أعمال الأوراق المالية المعتمدة من جهة معترف بها دوليًا.</li> </ul> </li> <li>٩. أي أشخاص آخرين تحددهم الهيئة.</li> </ol>
الجمهور	<p>تعني في قواعد طرح الأوراق المالية والالتزامات المستمرة الأشخاص غير المذكورين أدناه:</p> <ol style="list-style-type: none"> <li>١. تابعي المصدر.</li> <li>٢. المساهمين الكبار في المصدر.</li> <li>٣. أعضاء مجلس الإدارة وكبار التنفيذيين للمصدر.</li> <li>٤. أعضاء مجالس الإدارة وكبار التنفيذيين لتابعي المصدر.</li> <li>٥. أعضاء مجالس الإدارة وكبار التنفيذيين لدى المساهمين الكبار في المصدر.</li> <li>٦. أي أقرباء للأشخاص المشار إليهم في (١، ٢، ٣، ٤ أو ٥) أعلاه.</li> <li>٧. أي شركة يسيطر عليها أي من الأشخاص المشار إليهم في (١، ٢، ٣، ٤، ٥، أو ٦) أعلاه.</li> <li>٨. الأشخاص الذين يتصرفون بالاتفاق معاً ويملكون مجتمعين (٥٪) أو أكثر من فئة الأسهم المراد إدراجها.</li> </ol>
فترة الحظر	يحظر على كبار المساهمين المذكورين في الصفحة (ط) في هذه النشرة التصرف في أسهمهم مدة اثني عشر (١٢) شهراً من تاريخ بدء تداول أسهم الشركة في السوق الموازية، وتلقى مجلس إدارة الشركة خطاب من المساهمين الذين يملكون أقل من ٥٪ من أسهم الشركة برغبتهم وموافقهم على خضوعهم لفترة حظر مماثلة لفترة الحظر النظامية التي يخضع لها كبار المساهمين في الشركة وهي اثني عشر شهراً من تاريخ الإدراج في السوق الموازية. ويجوز لهم التصرف في أسهمهم بعد انتهاء هذه الفترة دون الحصول على موافقة الهيئة المسبقة.
المساهم أو المساهمون	حملة أسهم الشركة لأي فترة محددة من الزمن.
المستثمر	كل شخص يستثمر في أسهم الطرح بعد إدراجها في السوق الموازية.
المملكة	المملكة العربية السعودية.



المصطلح أو الاختصار المعرف	التعريف
عوامل المخاطرة	هي مجموعة المؤثرات المحتملة التي يجب الإلمام بها والتحوط لها قبل اتخاذ قرار الاستثمار في الأسهم محل التسجيل والإدراج.
السنة المالية / السنوات المالية	هي الفترة الزمنية لعرض نتيجة نشاط المنشأة والمحددة بدايتها ونهايتها في عقد التأسيس أو النظام الأساسي للشركة المعنية. علماً بأن السنة المالية للشركة تنتهي في ٣١ ديسمبر من كل عام.
الهيئة السعودية للمراجعين والمحاسبين	الهيئة السعودية للمراجعين والمحاسبين في المملكة العربية السعودية.
التوطين أو السعودة	إحلال المواطنين السعوديين مكان العمالة الوافدة في وظائف القطاع الخاص.
نطاقات	لوائح العمل في المملكة العربية السعودية التي تفرض على الشركات العاملة في المملكة توظيف نسبة معينة من السعوديين. تم اعتماد برنامج السعودة (نطاقات) بموجب قرار وزارة العمل رقم (٤٠٤٠) بتاريخ ١٢/١٠/١٤٤٢هـ (الموافق ١٠/٠٩/٢٠١١م) القائم على قرار مجلس الوزراء رقم (٥٠) بتاريخ ١٢/٠٥/١٤١٥هـ (الموافق ٢٧/١٠/١٩٩٤م)، وقد أطلقت وزارة العمل بالمملكة برنامج (نطاقات) لتقديم الحوافز للمنشآت كي تقوم بتوظيف المواطنين السعوديين، ويقوم هذا البرنامج أداء أي مؤسسة على أساس نطاقات محددة هي البلاطيني، والأخضر، والأصفر، والأحمر.
ريال / الريال السعودي / الريال	ريال سعودي - العملة الرسمية للمملكة العربية السعودية.
الدولار	الدولار الأمريكي - العملة الرسمية للولايات المتحدة الأمريكية.
اليورو	اليورو الأوروبي - العملة الموحدة لدول الاتحاد الأوروبي.
ضريبة القيمة المضافة (VAT)	قرر مجلس الوزراء بتاريخ ٠٢/٠٥/١٤٢٨هـ (الموافق ٣٠/٠١/٢٠١٧م) الموافقة على الاتفاقية الموحدة لضريبة القيمة المضافة لدول مجلس التعاون لدول الخليج العربية والتي بدأ العمل بها ابتداء من ١ يناير ٢٠١٨م، كضريبة جديدة تضاف لمنظومة الضرائب والرسوم الأخرى الواجب العمل بها من قبل قطاعات محددة في المملكة، وفي دول مجلس التعاون لدول الخليج العربي. مقدار هذه الضريبة (٥٪)، وقد تم استثناء عدد من المنتجات منها (كالأغذية الأساسية والخدمات المتعلقة بالرعاية الصحية والتعليم). وقررت حكومة المملكة زيادة نسبة ضريبة القيمة المضافة من ٥٪ إلى ١٥٪ ودخل هذا القرار حيز التنفيذ ابتداءً من تاريخ ١ يوليو ٢٠٢٠م.
جائحة، أو الوباء، أو الفيروس، أو فيروس كورونا «كوفيد - ١٩»	هو مرض فيروسي مُعدي يُعرف باسم (فيروس كورونا واختصاراً «كوفيد - ١٩»، حيث بدأ بالانتشار في معظم دول العالم ومن ضمنها المملكة العربية السعودية وذلك في مطلع العام ٢٠٢٠م، وعلى أثر ذلك صنفته منظمة الصحة العالمية بأنه جائحة.
عوامل المخاطرة	هي مجموعة من المؤثرات المحتملة التي يجب الإلمام بها والتحوط لها قبل اتخاذ قرار الاكتتاب في أسهم الطرح. راجع القسم رقم (٢) «عوامل المخاطرة» من نشرة الإصدار هذه.
شركة سابق	الشركة السعودية للصناعات الأساسية.
الطن أو الطن المتري	الطن المتري أو الطن هو وحدة قياس يتم استخدامها للتعبير عن وصف وحدة الحجم للطاقة الإنتاجية وتعادل (١,٠٠٠) ألف كيلو جرام.
الشركات التابعة	شركة عسك للأنابيب.
شهادة الزكاة	الشهادة الصادرة عن الهيئة العامة للزكاة والضريبة والجمارك في المملكة العربية السعودية والتي تفيد بوفاء الشركة بالتزاماتها تجاه الهيئة.
الأقرباء أو الأقارب أو صلة القرابة	تعني في قواعد طرح الأوراق المالية والالتزامات المستمرة الزوج والزوجة والأولاد القصر. وتعني في لائحة حوكمة الشركات أي من الأشخاص أدناه: - الآباء والأمهات والأجداد والجدة وإن علوا؛ - الأولاد وأولادهم وإن نزلوا؛ - الإخوة والأخوات الأشقاء لأب أو لأم؛ و - الأزواج والزوجات.
المعايير الدولية للتقرير المالي (IFRS)	مجموعة المعايير المحاسبية وتفسيراتها الصادرة عن مجلس معايير المحاسبة الدولية، وهي المعايير الدولية للتقرير المالي المعتمدة من الهيئة السعودية للمراجعين والمحاسبين، والتي تضم المعايير الدولية بالإضافة إلى المتطلبات والإفصاحات الإضافية المطلوبة من الهيئة السعودية للمراجعين والمحاسبين وغيرها من المعايير والنصريحات التي أقرتها الهيئة السعودية للمراجعين والمحاسبين، والتي تشمل المعايير والإصدارات الفنية المتعلقة بالمسائل التي لا تغطيها المعايير الدولية، مثل مسألة الزكاة.
حساب الأمانة	حساب لدى جهة مستلمة مرخص لها العمل في المملكة لإيداع متحصلات الطرح فيه، وبعد انتهاء الطرح يتم تحويلها إلى حساب الشركة.



# 02

عوامل المخاطرة



إن الاستثمار في الأسهم المطروحة بموجب هذه النشرة ينطوي على مخاطر عالية وقد لا يكون الاستثمار فيها ملائماً إلا للمستثمرين القادرين على تقييم مزايا ومخاطر هذا الاستثمار وتحمل أيّ خسارة قد تتجم عنه.

يتعين على كل من يرغب في الاكتتاب في أسهم الطرح دراسة كافة المعلومات التي يحتويها هذه النشرة بعناية بما فيها عوامل المخاطرة المبينة أدناه قبل اتخاذ قرار الاستثمار، علماً بأن المخاطر الموضحة أدناه قد لا تشمل جميع المخاطر التي يمكن أن تواجهها الشركة، بل إنه من الممكن وجود عوامل إضافية ليست معلومة للشركة في الوقت الحالي والتي من شأنها التأثير على عملياتها.

إن نشاط الشركة، والظروف المالية، والتوقعات المستقبلية، ونتائج العمليات، والتدفقات النقدية، قد تتأثر سلباً بصورة جوهرية إذا ما حدثت أو تحققت أي من المخاطر التي تضمنها هذا القسم والتي ترى إدارة الشركة حالياً أنها جوهرية. بالإضافة إلى أي مخاطر أخرى لم يحددها مجلس الإدارة أو يصنفها حالياً بأنها غير جوهرية، لكنها قد تحدث بالفعل وتصبح جوهرية.

وفي حالة حدوث أو تحقق أحد عوامل المخاطرة التي تعتقد إدارة الشركة في الوقت الحاضر بأنها جوهرية، أو حدوث أية مخاطر أخرى لم يتسن لإدارة الشركة أن تحدها، أو التي تعتبرها في الوقت الحالي غير جوهرية، فإن ذلك قد يؤدي إلى انخفاض سعر الأسهم في السوق وإضعاف قدرة الشركة على توزيع أرباح على المساهمين وقد يخسر المستثمر كامل استثماره في أسهم الشركة أو جزء منه.

ويقر أعضاء مجلس إدارة الشركة بأنه على حد علمهم واعتقادهم، فإنه لا توجد أي مخاطر جوهرية أخرى كما في تاريخ هذه النشرة بخلاف تلك المذكورة في هذا القسم، يمكن أن تؤثر على قرارات المستثمرين بالاستثمار في الأسهم التي سيتم طرحها في السوق الموازية.

إن المخاطر والشكوك المبينة أدناه مقدمة بترتيب لا يعبر عن مدى أهميتها. كما أن المخاطر والشكوك الإضافية، بما في ذلك تلك غير المعلومة حالياً أو التي تعتبر غير جوهرية، قد يكون لها التأثيرات المبينة أعلاه.

## ٢-١-٢ المخاطر المتعلقة بالمصدر أو نشاط الشركة وعملياتها

### ١-٢-١-٢ المخاطر المتعلقة بعدم القدرة على تنفيذ الخطة الاستراتيجية للشركة

تعتمد قدرة الشركة على زيادة إيراداتها وتحسين ربحيتها على مدى قدرتها على تنفيذ الخطة الاستراتيجية للشركة بنجاح على سبيل المثال تحسين كفاءة المنتجات أو التوسع بتطوير منتجات جديدة. إن قدرة الشركة على التوسع في أعمالها في المستقبل تعتمد على قدرتها على مواصلة تنفيذ وتحسين نظم المعلومات التشغيلية والمالية والإدارية بكفاءة وفي الوقت المناسب، وكذلك على قدرتها على زيادة قواها العاملة وتدريبها وتحفيزها وإدارتها. علاوةً على ذلك، فإن أي خطط توسع في الأعمال تعترض الشركة القيام بها في المستقبل سوف تخضع للتكاليف المقدره وجدول التنفيذ الزمني المحدد لها، وقد تحتاج الشركة إلى الحصول على تمويل إضافي لإنجاز أي خطط توسع، وإذا لم تتمكن من تنفيذ خطط التوسع وفقاً للجدول الزمني المحدد لها ووفق التكاليف المقدره للمشروع أو في حال عدم القدرة على التمويل اللازم لإنجاز أي خطط توسع أو في حال عدم تحقيق الربحية المرجوة من هذه المشاريع والذي قد يعود لأسباب مختلفة بما فيها تغير حالة السوق وقت تنفيذ هذه المشاريع أو في حال وجود خلل في دراسة الجدوى، فإن ذلك سيؤثر سلباً على الوضع التنافسي للشركة، وبالتالي التأثير بشكل سلبي وجوهري على وضعها المالي ونتائج أعمالها وربحيتها وتوقعاتها المستقبلية.

### ٢-١-٢-٢ المخاطر المتعلقة بعدم استخراج أو عدم تجديد التراخيص والتصاريح والشهادات

يتعين على الشركة الحصول على التصاريح والتراخيص والشهادات والموافقات النظامية المختلفة فيما يتعلق بأنشطتها والمحافظة عليها، وتشمل هذه التراخيص والشهادات على سبيل المثال لا الحصر: شهادات تسجيل الشركة الصادرة عن وزارة التجارة وتراخيص منشأة صناعية الصادرة عن وزارة الطاقة والصناعة والثروة المعدنية والتصاريح البيئية الصادرة عن المركز الوطني للرقابة على الالتزام البيئي ورخص التشغيل الصادرة عن الهيئة السعودية للمدن الصناعية ومناطق التقنية وشهادة السعودة وشهادات الزكاة وشهادة التسجيل في ضريبة القيمة المضافة وشهادات التأمينات الاجتماعية (للاطلاع على التراخيص والشهادات الحكومية التي حصلت عليها الشركة فضلاً راجع القسم الفرعي «التراخيص والتصاريح الحكومية» من القسم (٣) «خلفية عن الشركة وطبيعتها أعمالها» في هذه النشرة)، وقد حصلت الشركة على جميع التراخيص النظامية اللازمة لنشاط الشركة الحالي ولا زالت جميع تلك التراخيص والشهادات سارية المفعول حتى تاريخ هذه النشرة.

إن عدم تمكن الشركة من تجديد رخصها وتصاريحها وشهاداتها الحالية أو الحصول على أي من التراخيص اللازمة لأعمالها أو إذا تم تعليق أو انتهاء أي من تراخيصها أو إذا تم تجديد أي من تلك التراخيص والشهادات بشروط غير مناسبة للشركة، أو في حالة عدم قدرة الشركة على الحصول على الرخص والتصاريح والشهادات الإضافية التي قد تطلب منها في المستقبل، فإن ذلك قد يعرض الشركة للتوقف والامتناع



عن القيام بأعمالها كإغلاق الشركة أو تجميد جميع الخدمات التي تقدمها الجهات الرقابية للشركة (كتجديد التراخيص والشهادات واستخراج التأشيرات ورخص الإقامة ونقل الكفالات... إلخ) أو تعرضها لغرامات مالية تفرضها الجهات ذات العلاقة بالتراخيص والتصاريح والشهادات، مما سينتج عنه تعطل عمليات الشركة وتكبدها تكاليف إضافية والذي بدوره سيؤثر بشكل سلبي وجوهري على أعمال الشركة ونتائج عملياتها ومركزها المالي وتوقعاتها المستقبلية.

### ٣-١-٢ المخاطر المتعلقة بالائتمان

تنشأ مخاطر الائتمان عندما يعجز أحد الأطراف عن الوفاء بالتزام مالي معين للطرف الآخر. وقد تواجه الشركة مخاطر الائتمان في عدة حالات مؤقتة أو دائمة منها وجود أرصدة مدينة من العملاء، وفشل أطراف أخرى مدينة بالوفاء بالتزاماتها تجاه الشركة، وغيرها.

وكما في ٣١ ديسمبر ٢٠٢١م بلغ صافي رصيد الذمم المدينة التجارية للشركة ما قيمته ٣٣٤,٢٢٢,٩ ريال سعودي تمثل ٢٥.١٢٪ من إجمالي الموجودات المتداولة، وتمثل نسبة ١٥.٦٨٪ من إجمالي المبيعات، وكما في ٣١ ديسمبر ٢٠٢٢م بلغ صافي رصيد الذمم المدينة التجارية للشركة ما قيمته ٣٤٦,٧١٤,١٠ ريال سعودي تمثل ٢٩.٩٦٪ من إجمالي الموجودات المتداولة، وتمثل نسبة ١١.٣٢٪ من إجمالي المبيعات.

وكما في ٣٠ سبتمبر ٢٠٢٣م بلغ صافي رصيد الذمم المدينة التجارية للشركة ما قيمته ٦٩٧,٨٥١,٤٠٠ ريال سعودي تمثل ٣٣.٢٨٪ من إجمالي الموجودات المتداولة، وتمثل نسبة ١٧.٩٠٪ من إجمالي المبيعات.

ويوضح الجدول التالي أعمار الذمم المدينة التجارية للشركة كما في ٣١ ديسمبر ٢٠٢١م وكما في ٣١ ديسمبر ٢٠٢٢م وكما في ٣٠ سبتمبر ٢٠٢٣م:

الجدول رقم (٢): جدول أعمار الذمم المدينة للسنوات المالية ٢٠٢١م ٢٠٢٢م وللفترة المالية المنتهية في ٣٠ سبتمبر ٢٠٢٣م

أعمار الديون	٣١ ديسمبر ٢٠٢١م	النسبة من إجمالي الذمم المدينة لعام ٢٠٢١م	٣١ ديسمبر ٢٠٢٢م	النسبة من إجمالي الذمم المدينة كما في ٣١ ديسمبر ٢٠٢٢م	٣٠ سبتمبر ٢٠٢٣م	النسبة من إجمالي الذمم المدينة كما في ٣٠ سبتمبر ٢٠٢٣م
من يوم حتى ٩٠ يوم	٨,٢٩٧,٠٧٢	٧٥.٠٠٪	٨,٥٩٠,٠٩٥	٧٢.١٦٪	١٣,٩٤٧,٥٧٢	٨٠.٨٢٪
من ٩١ يوم حتى ١٨٠ يوم	١,٠٢٥,٨٩٤	٩.٢٧٪	١,١٥٤,١٨٨	٩.٧٠٪	١,٣١٧,٩٠٩	٧.٦٤٪
من ١٨١ يوم حتى ٣٦٥ يوم	-	-	٩٢٩,٨٥٢	٧.٨١٪	٥٦٤,٠٤٠	٣.٢٧٪
أكثر من ٣٦٥ يوم	١,٧٣٩,٤٠١	١٥.٧٢٪	١,٢٣٠,٧٥٦	١٠.٣٤٪	١,٤٢٧,٠١٨	٨.٢٧٪
الإجمالي	١١,٠٦٢,٣٦٨	١٠٠.٠٠٪	١١,٩٠٤,٨٩١	١٠٠.٠٠٪	١٧,٢٥٦,٥٣٩	١٠٠.٠٠٪
مخصص الانخفاض في الذمم المدينة	(١,٨٤٠,٠٣٤)		(١,٥٥٨,١٧٧)		(٢,٤٠٤,٨٤٢)	
صافي الذمم المدينة	٩,٢٢٢,٣٣٤		١٠,٣٤٦,٧١٤		١٤,٨٥١,٦٩٧	
معدل دوران المدينين (مرة)	٦.٣٨		٨.٨٤		٥.٥٩	
عدد أيام المدينين (يوم)	٥٧.٢٥		٤١.٣٠		٦٥.٢٣	

المصدر: الشركة

وتوجد لدى الشركة سياسة لتكوين مخصص خسائر ائتمانية متوقعة وفق المعيار الدولي رقم (٩)، حيث يتم تقدير الخسائر الائتمانية المتوقعة من الذمم المدينة التجارية باستخدام مصفوفة تستند إلى تجربة التعثر عن السداد السابقة للذمم وتحليل المركز المالي الحالي للذمم المدينة التجارية، معدلة بالعوامل الخاصة بالذمم المدينة التجارية والظروف الاقتصادية العامة للقطاع الذي يعملون فيه وتقييم كل من الاتجاه الحالي وكذلك التوقعات للظروف في تاريخ التقرير.





بلغ رصيد مخصص الخسائر الائتمانية المتوقعة ما قيمته ٠,٣٤,٨٤٠,١ ريال سعودي كما في ٢١ ديسمبر ٢٠٢١م، وما قيمته ١,٧٧,٥٥٨,٠ ريال سعودي كما في ٢١ ديسمبر ٢٠٢٢م، وما قيمته ٢,٤٠٤,٨٤٢ كما في ٣٠ سبتمبر ٢٠٢٣م. ويوضح الجدول التالي حركة مخصص الخسائر الائتمانية المتوقعة كما في ٢١ ديسمبر ٢٠٢١م و٢٠٢٢م وكما في ٣٠ سبتمبر ٢٠٢٣م:

الجدول رقم (٣): حركة مخصص الخسائر الائتمانية المتوقعة كما في السنوات المالية ٢٠٢١م و٢٠٢٢م وفترة التسعة أشهر المنتهية في ٣٠ سبتمبر ٢٠٢٣م

٣٠ سبتمبر ٢٠٢٣م	٣١ ديسمبر ٢٠٢٢م	٣١ ديسمبر ٢٠٢١م	مخصص الخسائر الائتمانية المتوقعة
١,٥٥٨,١٧٧	١,٨٤٠,٠٣٤	١١٠,٠٨٩	الرصيد في بداية الفترة/ السنة
-	-	١,٢٨١,١٧٩	الرصيد المستحوذ عليه
-	(٣٣٤,٨٩٧)	-	رد خلال السنة
٨٤٦,٦٦٥	٩٢,٤٦٧	٤٤٨,٧٦٦	المكون خلال الفترة/ السنة
-	(٣٩,٤٢٧)	-	المستخدم خلال الفترة/ السنة
٢,٤٠٤,٨٤٢	١,٥٥٨,١٧٧	١,٨٤٠,٠٣٤	الرصيد نهاية الفترة/ السنة

المصدر: القوائم المالية للشركة.

وفي حال عدم تمكن عملاء الشركة من تسديد المبالغ المستحقة عليهم سواءً لإفلاسهم أو عدم رغبتهم بالوفاء بالتزاماتهم مع الشركة، فإن ذلك سيزيد من احتمالية ارتفاع قيمة مخصص خسائر ائتمانية متوقعة، وفي مثل هذه الحالات ستلجأ الشركة إما إلى القضاء أو سترفع قيمة المخصصات التي يتوجب عليها تجنبها لتغطية قيمة الخسائر الائتمانية المتوقعة، مما سيكون له تأثير سلبي وجوهري على أرباح الشركة ومركزها المالي ونتائج عملياتها وتوقعاتها المستقبلية.

هذا ولا تستطيع الشركة ضمان عدم فشل الأطراف التي تتعامل معهم في الوفاء بالتزاماتهم، وهي لا تستطيع أيضاً توقع قدرتهم المستقبلية بالالتزام بشكل دقيق. وفي حالة عدم التزام المدينين بسداد مستحقات الشركة أو التأخر في تحصيل الذمم المدينة منهم، فإن ذلك سيؤثر بشكل سلبي وجوهري على توفر السيولة لحاجات الشركة ومصاريفها وتدفقاتها النقدية، وبالتالي سيؤثر بشكل سلبي وجوهري على أعمال الشركة ووضعها المالي ونتائج عملياتها وتوقعاتها المستقبلية.

## ٤-١-٢ المخاطر المتعلقة بالاعتماد على الموظفين الرئيسيين والإدارة التنفيذية

تعتمد الشركة وخططها المستقبلية للنجاح على خبرات وكفاءات إدارتها التنفيذية والموظفين الرئيسيين، وتهدف الشركة إلى استقطاب وتوظيف الأشخاص المؤهلين لضمان كفاءة وجودة الأعمال من خلال الإدارة الفعالة والتشغيل السليم، كذلك ستحتاج الشركة إلى زيادة رواتب موظفيها لكي تضمن بقاءهم أو لاستقطاب كوادر جديدة ذات مؤهلات وخبرات مناسبة، وعليه إذا خسرت الشركة أياً من كبار التنفيذيين أو الموظفين المؤهلين ولم تتمكن من توظيف بدائل بنفس مستوى الخبرة والمؤهلات وبتكلفة مناسبة للشركة فسيكون لذلك تأثيراً سلبياً وجوهرياً على أعمال الشركة ونتائج عملياتها وتوقعاتها المستقبلية.

كما أنه في الوقت الحالي لا تنص عقود العمل المبرمة مع كبار التنفيذيين والموظفين الرئيسيين في الشركة على منعهم من ممارسة أعمال مماثلة ومنافسة لأعمال الشركة بعد تقديم استقالتهم أو عدم تجديد عقود العمل معهم بعد انتهاءها، وبالتالي فإنه في حال قيام أي من كبار التنفيذيين أو الموظفين الرئيسيين بممارسة أعمال مماثلة ومنافسة لأعمال الشركة بعد استقالتهم أو عدم الاتفاق على تجديد عقود العمل معهم بعد انتهاءها، فإن ذلك من الممكن أن يؤثر بشكل سلبي على عمليات الشركة التشغيلية بما في ذلك العلاقة مع الموردين والعملاء مما سيؤثر بشكل سلبي وجوهري على أعمال الشركة ونتائج عملياتها وتوقعاتها المستقبلية.

## ٥-١-٢ المخاطر المتعلقة بأخطاء الموظفين أو سوء سلوكهم

قد تواجه الشركة أخطاء من الموظفين أو سوء سلوك، كالغش والأخطاء المتعمدة والاختلاس والاحتيال والسرقة والتزوير وإساءة استخدام ممتلكاتها والتصرف نيابة عنها دون الحصول على التفويضات الإدارية المطلوبة، وبالتالي قد يترتب عن تلك التصرفات تبعات ومسؤوليات تتحملها الشركة، أو عقوبات نظامية، أو مسؤولية مالية مما قد يؤثر سلباً وبشكل جوهري على سمعة الشركة ووضعها المالي ونتائج عملياتها وتوقعاتها المستقبلية.

وحتى تاريخ هذه النشرة لم تواجه الشركة أي سابقة على موظفيها تضمنت أخطاء أو سوء سلوك من موظفيها كالغش والاختلاس والاحتيال والسرقة والتزوير وإساءة استخدام ممتلكاتها والتصرف نيابة عنها دون الحصول على التفويضات الإدارية المطلوبة.



## ٦-١-٢ المخاطر المتعلقة بتوفير التمويل مستقبلاً

قد تحتاج الشركة إلى الحصول على قروض وتسهيلات بنكية لتمويل خطط التوسع في المستقبل، ومن الجدير بالذكر، أن الحصول على التمويل يعتمد على رأس مال الشركة ومركزها المالي وتدفقاتها النقدية والضمانات المقدمة وسجلها الائتماني، ولا تعطي الشركة أي تأكيد أو ضمان بشأن حصولها على التمويل المناسب إذا استدعت الحاجة، لذلك فإن عدم قدرة الشركة على الحصول على التمويل الذي تحتاجه من جهات ممولة، أو تمويل بشروط تفضيلية مقبولة تتناسب مع الشركة، قد يكون له أثر سلبي وجوهري على أداء الشركة ومركزها المالي وربحياتها ونتائج عملياتها التشغيلية وخططها المستقبلية.

## ٧-١-٢ المخاطر المتعلقة بكفاية التغطية التأمينية

تحتفظ الشركة وشركاتها التابعة بأنواع مختلفة من عقود التأمين لتغطية أعمالها وأصولها، كالتأمين على المركبات، والتأمين الطبي، والتأمين على الممتلكات، غير أنه قد لا يكون لدى الشركة جميع العقود التأمينية المهمة لأعمالها وأصولها، أو قد لا يكون لديها الغطاء التأميني الكافي في كل الحالات، أو أنه لا يغطي جميع المخاطر التي قد تتعرض لها الشركة مثل المخاطر الناتجة عن الكوارث الطبيعية. كما أنه من الممكن أن تقع أحداث في المستقبل لا تكون الشركة مؤمنة ضدها بشكل يغطي الخسائر المحتملة، أو قد لا تكون مؤمنة ضدها على الإطلاق. ولا يوجد أي ضمان أن عقود التأمين الخاصة بالشركة ستظل متاحة بشروط مقبولة تجارياً، أو ستظل متاحة على الإطلاق. إن أيًا من هذه الأحداث أو الظروف أو وقوع حدث غير مؤمن عليه للشركة سيؤثر بشكل سلبي وجوهري على أعمال وأصول الشركة وأوضاعها المالية ونتائج أعمالها وتوقعاتها المستقبلية.

## ٨-١-٢ المخاطر المتعلقة بمتطلبات السعودية

يعتبر الالتزام بمتطلبات السعودية متطلباً نظامياً بالمملكة بحيث تلزم بموجبه جميع الشركات العاملة في المملكة، بما في ذلك الشركة، بتوظيف نسبة معينة من الموظفين السعوديين بين مجموع موظفيها والمحافظة على تلك النسبة، ووفقاً لبرنامج نطاقات الصادر عن وزارة الموارد البشرية والتنمية الاجتماعية، بلغت نسبة السعودة لدى الشركة كما في تاريخ هذه النشرة ٣٠٪، ومُصنفة ضمن النطاق «أخضر متوسط»، إلا أنه في حال عدم استمرارها في الحفاظ على هذه النسب أو في حال قررت وزارة الموارد البشرية والتنمية الاجتماعية فرض سياسات توطين أكثر شدة في المستقبل، ولم تتمكن الشركة من الالتزام بمتطلبات وزارة الموارد البشرية والتنمية الاجتماعية، فإن ذلك سيؤدي إلى فرض عقوبات على الشركة تفرضها الجهات الحكومية، كتعليق طلبات تأشيرات العمل ونقل الكفالة للعاملين غير السعوديين، والتي قد يكون لها تأثير سلبي وجوهري على أعمال الشركة ومركزها المالي ونتائج عملياتها وتوقعاتها المستقبلية. (ولمزيد من المعلومات، فضلاً راجع القسم الفرعي (٣-٢) «الموظفون والسعودة» من القسم (٣) «خلفية عن الشركة وطبيعة أعمالها» في هذه النشرة).

## ٩-١-٢ المخاطر المتعلقة بوقوع الكوارث الطبيعية

قد يؤدي أي ضرر من الكوارث الطبيعية يصيب مرافق الشركة مثل الفيضانات والحرائق والزلازل والأحداث الطبيعية الأخرى والتي لا تتوفر تغطية تأمينية كافية عليها (باستثناء الممتلكات التي تم التأمين عليها) (ولمزيد من المعلومات، فضلاً راجع القسم الفرعي (٢-١-٧) «المخاطر المتعلقة بكفاية التغطية التأمينية» من القسم (٢) «عوامل المخاطرة» في هذه النشرة) أو لا تتوفر بشروط معقولة تجارياً، إلى تكبد الشركة تكاليف كبيرة وطائلة. وفي حال تكبدت الشركة تكاليف جراء وقع الكوارث الطبيعية، فإنه سيؤثر بشدة على قدرة الشركة على أداء وممارسة عملياتها والالتزام بمتطلباتها التعاقدية، وبالتالي التأثير سلباً على نتائجها التشغيلية. وفي حالة حدوث كوارث طبيعية وإضرارها بمرافق وأصول الشركة، فسيكون لذلك أثر سلبي وجوهري على أعمال الشركة ونتائج عملياتها ومركزها المالي وتوقعاتها المستقبلية.

## ١٠-١-٢ المخاطر المتعلقة بالعقود مع الغير

أبرمت الشركة عدد من العقود والاتفاقيات مع الغير، وعليه قد تتعرض الشركة لخطر عدم قدرة الجهات المتعاقدة معها أو عدم رغبتها بالوفاء بالتزاماتها التعاقدية تجاه الشركة، وقد تخل هذه الجهات بالتزاماتها لأي سبب من الأسباب بما في ذلك نتيجة لإفلاسها أو ضعف ملائمتها المالية أو تعطل عملياتها، كما لا يمكن التأكيد بأن تلك الأطراف سوف تكون على مستوى تطلعات الشركة، وفي حال عدم قدرة هذه الأطراف على الالتزام ببند تلك العقود، أو في حال وقوع أي منازعات مستقبلية أو قضايا، وخسارة الشركة لتلك المنازعات فإن ذلك سيؤثر سلباً وبشكل جوهري على مركزها المالي وتدفقاتها النقدية ونتائجها التشغيلية وتوقعاتها المستقبلية.

## ١١-١-٢ المخاطر المتعلقة بالتشغيل والتوقف غير المتوقع للأعمال

تعتمد الشركة وشركاتها التابعة في استمرار عملياتها على سير وفعالية العمليات التشغيلية اليومية وكفاءة عمل خطوط الإنتاج في المصانع، ومن الممكن أن تؤدي الكوارث والظواهر الطبيعية والأعطال المفاجئة بالأنظمة التشغيلية وبالمعدات الرئيسية، أو توقف خطوط الإنتاج إلى إلحاق ضرر كبير بمرافق الشركة والقوى العاملة بها، أو تعطيل العملية الإنتاجية، وعدم قدرة الشركة على تسليم منتجاتها، مما يترتب عليها تكبد الشركة لخسائر، وبالتالي التأثير بشكل سلبي على أعمال الشركة ونتائج عملياتها ووضعها المالي وربحياتها وتوقعاتها المستقبلية.



## ١٢-١-٢ المخاطر المتعلقة بعدم الالتزام بمعايير الجودة والمواصفات المطلوبة من قبل العملاء

تسعى الشركة إلى المحافظة على رضا عملائها الحاليين وجذب عملاء جدد من خلال الاستمرار في تقديم نفس مستوى جودة منتجاتها، ولكن في حال عدم قدرة الشركة على الاستمرار بتقديم منتجاتها بنفس مستوى الجودة، فإن ذلك سوف يؤثر سلباً على سمعتها لدى عملائها وبالتالي العزوف عن التعامل معها، مما سيؤثر بشكل سلبي وجوهري على مبيعات الشركة وبالتالي على نتائج عملياتها ومركزها المالي وتوقعاتها المستقبلية.

## ١٣-١-٢ المخاطر المتعلقة باستحقاقات الزكاة الشرعية المحتملة والمطالبات الإضافية

قامت الشركة وشركتها التابعة بتقديم الإقرار الزكوي لهيئة الزكاة والضريبة والجمارك لجميع السنوات السابقة منذ تأسيس الشركة وحتى العام المالي المنتهي في ٣١ ديسمبر ٢٠٢٢ م على، وحصلت الشركة وشركتها التابعة على شهادة زكاة من هيئة الزكاة والضريبة والجمارك عن جميع الأعوام السابقة حتى عام المالية المنتهية في ٣١ ديسمبر ٢٠٢٢ م صالحة حتى تاريخ ٢١/١٠/١٤٤٥ هـ (الموافق ٣٠/٠٤/٢٠٢٤ م)، وفيما يلي فيما يلي شرح للوضع الزكوي للشركة وشركتها التابعة:

### الجدول رقم (٤): تفاصيل الوضع الزكوي للشركة وشركتها التابعة

الشركة	الوضع الزكوي
شركة مصنع عسك للبلاستيك	استلمت الشركة اشعار ربط زكوي عن عام ٢٠١٩ م نتج عنه فروقات زكوية بقيمة ٦٣,٧٥ ريال سعودي وتم تسوية تلك المبالغ وسدادها خلال السنة لهيئة الزكاة والضريبة والجمارك، وحصلت الشركة على ربط زكوي نهائي عن عام ٢٠١٩ م، بخلاف ذلك لم تحصل الشركة على ربط زكوي نهائي عن أي سنوات مالية أخرى.
شركة عسك للأنايب	استلمت الشركة اشعار ربط زكوي عن عام ٢٠١٩ م نتج عنه فروقات زكوية بقيمة ٦,١٠٩ ريال سعودي وتم تسوية تلك المبالغ وسدادها خلال السنة لهيئة الزكاة والضريبة والجمارك، وحصلت الشركة على ربط زكوي نهائي عن عام ٢٠١٩ م، بخلاف ذلك لم تحصل الشركة على ربط زكوي نهائي عن أي سنوات مالية أخرى.

المصدر: الشركة

مع الإشارة إلى أنه في حال قيام هيئة الزكاة والضريبة والجمارك بمطالبة الشركة و/ أو شركاتها التابعة مستقبلاً بدفع مبالغ إضافية وفروقات زكوية عن الإقرارات المقدمة من الشركة المقدمة عن السنوات المالية السابقة، فإن الشركة ستتحمل سداد تلك الفروقات الزكوية والمبالغ الإضافية.

هذا ولا تضمن إذا كانت هيئة الزكاة والضريبة والجمارك ستقبل التقديرات الزكوية للشركة وشركاتها التابعة للسنوات المالية التي لم تقم هيئة الزكاة والضريبة والجمارك بإصدار الربوط الزكوية النهائية لها حتى تاريخ هذه النشرة، أو ستطالبها بدفع أي فروقات زكوية مستقبلاً، وإذا ما قامت هيئة الزكاة والضريبة والجمارك فعلاً بمطالبة الشركة بدفع مثل هذه الفروقات، فإن ذلك سيؤثر بشكل سلبي وجوهري على أرباح الشركة ونتائج عملياتها ومركزها المالي وتوقعاتها المستقبلية.

## ١٤-١-٢ المخاطر المتعلقة بتركز إيرادات الشركة وفق القطاعات

تتركز إيرادات الشركة في قطاع تصنيع الأدوات المنزلية حيث بلغت إيرادات الشركة من قطاع تصنيع الأدوات المنزلية ما قيمته ٤٩,٠٥٠,٣٨٥ ريال سعودي خلال عام ٢٠٢١ م وبنسبة بلغت ٨٣,٤٢٪ من إجمالي إيرادات العام، وما قيمته ٧٢,٤٠٦,٢٠٦ ريال سعودي خلال عام ٢٠٢٢ م وبنسبة بلغت ٧٩,١٨٪ من إجمالي إيرادات العام، وما قيمته ٦٢,٨٥٩,٢٨٤ ريال سعودي خلال الفترة المالية المنتهية في ٣٠ سبتمبر ٢٠٢٣ م وبنسبة بلغت ٧٥,٧٥٪ من إجمالي إيرادات الفترة. كما بلغت إيرادات الشركة من قطاع تصنيع المواسير والخراطيم ما قيمته ٩,٧٤٩,٠٦٨ ريال سعودي في خلال ٢٠٢١ م وبنسبة بلغت ١٦,٥٨٪ من إجمالي إيرادات العام، وما قيمته ١٩,٠٣٣,٦٥٣ ريال سعودي خلال عام ٢٠٢٢ م وبنسبة بلغت ٢٠,٨٢٪ من إجمالي إيرادات العام، وما قيمته ٢٠,١١٨,٧١٧ ريال سعودي خلال الفترة المالية المنتهية في ٣٠ سبتمبر ٢٠٢٣ م وبنسبة بلغت ٢٤,٢٥٪ من إجمالي إيرادات الفترة، لذا فإن التغيرات السلبية في قطاع تصنيع الأدوات المنزلية أو توقعات الأعمال المستقبلية السلبية لهذا القطاع سيؤثر بدوره إلى تراجع كبير في إيرادات وأرباح الشركة مما قد يؤثر بشكل سلبي وجوهري على أعمال الشركة ومركزها المالي ونتائج عملياتها وربحيتها وتوقعاتها المستقبلية.

## ١٥-١-٢ المخاطر المتعلقة بتركز إيرادات الشركة وفق المنتجات

تتكون إيرادات الشركة بشكل رئيس من إيرادات مبيعات المنتجات البلاستيكية والأنايب، وقد بلغت إيرادات الشركة من مبيعات العبوات والبرطمانات في عام ٢٠٢١ م ما قيمته ٢٠,٨٣٤,١٧٠ ريال سعودي وبنسبة بلغت ٣٥.٤٣٪ من إجمالي إيرادات العام، وبلغت إيرادات الشركة من مبيعات أدوات المائدة ما قيمته ٢٢,١٠٧,٧٤٧ ريال سعودي في عام ٢٠٢١ م وبنسبة بلغت ٣٧.٦٠٪ من إجمالي إيرادات العام.

وفي عام ٢٠٢٢ م بلغت إيرادات الشركة من مبيعات العبوات والبرطمانات في عام ٢٠٢٢ م ما قيمته ٢٤,٢٩٧,٠٩٢ ريال سعودي وبنسبة بلغت ٢٧.٥١٪ من إجمالي إيرادات العام، وبلغت إيرادات الشركة من مبيعات أدوات المائدة ما قيمته ٣٠,٦٥٨,٨٣٩ ريال سعودي في عام ٢٠٢٢ م وبنسبة بلغت ٣٣.٥٢٪ من إجمالي إيرادات العام.



وفي الفترة المالية المنتهية في ٣٠ سبتمبر ٢٠٢٣م بلغت إيرادات الشركة مبيعات العبوات والبرطمانات ما قيمته ٣٥,٠٤٠,٧٤٤ ريال سعودي ونسبة بلغت ٤٢.٢٣٪ من إجمالي إيرادات الفترة، كما بلغت إيرادات الشركة من مبيعات أدوات المائدة ما قيمته ٢١,٤٢٧,٤٠٣ ريال سعودي ونسبة بلغت ٢٥.٨٢٪ من إجمالي إيرادات الفترة.

#### الجدول رقم (٥): إيرادات الشركة حسب مبيعات المنتجات الرئيسية

المنتجات	٣١ ديسمبر ٢٠٢١م	النسبة من إجمالي المبيعات	٣١ ديسمبر ٢٠٢٢م	النسبة من إجمالي المبيعات	٣٠ سبتمبر ٢٠٢٣م	النسبة من إجمالي المبيعات
عبوات برطمانات	٢٠,٨٣٤,١٧٠	٣٥.٤٣٪	٣٤,٢٩٧,٠٩٢	٣٧.٥١٪	٣٥,٠٤٠,٧٤٤	٤٢.٢٣٪
أدوات مائدة	٢٢,١٠٧,٧٤٧	٣٧.٦٠٪	٢٠,٦٥٨,٨٣٩	٢٣.٥٣٪	٢١,٤٢٧,٤٠٣	٢٥.٨٢٪
لوازم ووصلات أنابيب	٥,٦٥٦,٩١٦	٩.٦٢٪	١٠,٧٧٩,٥٧٤	١١.٧٩٪	١١,٥٧٢,٠٩٥	١٣.٩٥٪
أنابيب	٤,١٤٠,٧٠٩	٧.٠٤٪	٨,١٠٢,٤٥٩	٨.٨٦٪	٨,٥٣٨,٤٩٩	١٠.٢٩٪
علب وجوالين	٦,٠١٦,٤٦٦	١٠.٢٣٪	٦,١١٣,٠٥٠	٦.٦٩٪	٥,٣٩٤,٩٣٧	٦.٥٠٪
أخرى*	٤٣,٤٤٤	٠.٠٧٪	١,٤٨٨,٨٤٤	١.٦٣٪	١,٠٠٤,٣٢٤	١.٢١٪
<b>الإجمالي</b>	<b>٥٨,٧٩٩,٤٥٣</b>	<b>١٠٠٪</b>	<b>٩١,٤٣٩,٨٥٩</b>	<b>١٠٠٪</b>	<b>٨٢,٩٧٨,٠٠١</b>	<b>١٠٠٪</b>

\* مواد خام معاد بيعها ورسوم توصيل المنتجات

تمثل الإيرادات الأخرى مبيعات المواد الخام وخدمات الشحن. لذا فإن التغيرات السلبية في قطاع المنتجات البلاستيكية أو الأنابيب أو توقعات الأعمال المستقبلية لهذه القطاعات سيؤدي بدوره إلى تراجع كبير في إيرادات وأرباح الشركة مما قد يؤثر بشكل سلبي وجوهري على أعمال الشركة ومركزها المالي ونتائج عملياتها وربحيتها وتوقعاتها المستقبلية.

#### ١٦-١-٢ المخاطر المتعلقة بالتركز الجغرافي لمبيعات الشركة

تتركز مبيعات الشركة بشكل كبير في المنطقة الوسطى وفي المنطقة الغربية من المملكة، حيث بلغت مبيعات الشركة في المنطقة الوسطى ما قيمته ٢٩,٢٩٠,٠٣٧ ريال سعودي في عام ٢٠٢١م ونسبة بلغت ٤٩.٨١٪ من إجمالي إيرادات العام، بينما بلغت مبيعات الشركة في المنطقة الغربية ما قيمته ١٠,٣٤٣,٩٨٢ ريال سعودي ونسبة بلغت ١٧.٥٩٪ من إجمالي إيرادات العام، وفي عام ٢٠٢٢م بلغت مبيعات الشركة في المنطقة الوسطى ما قيمته ٤٤,٥١٩,٠١٥ ريال سعودي ونسبة بلغت ٤٨.٦٩٪ من إجمالي إيرادات العام، بينما بلغت مبيعات الشركة في المنطقة الغربية ما قيمته ١٧,٨٦٩,٦٤٤ ريال سعودي ونسبة بلغت ١٩.٥٤٪ من إجمالي إيرادات العام، أما في الفترة المالية المنتهية في ٣٠ يونيو ٢٠٢٣م فقد بلغت مبيعات الشركة في المنطقة الوسطى ما قيمته ٣٩,٢٤١,٠٩٨ ريال سعودي ونسبة بلغت ٤٧.٢٩٪ من إجمالي إيرادات الفترة بينما بلغت مبيعات الشركة في المنطقة الغربية ما قيمته ١٦,٠٠١,١٩٢ ريال سعودي ونسبة بلغت ١٩.٢٨٪ من إجمالي إيرادات الفترة.

#### الجدول رقم (٦): التوزيع الجغرافي لإيرادات الشركة

المنطقة	٣١ ديسمبر ٢٠٢١م	النسبة من إجمالي المبيعات	٣١ ديسمبر ٢٠٢٢م	النسبة من إجمالي المبيعات	٣٠ سبتمبر ٢٠٢٣م	النسبة من إجمالي المبيعات
المنطقة الوسطى	٢٩,٢٩٠,٠٣٧	٤٩.٨١٪	٤٤,٥١٩,٠١٥	٤٨.٦٩٪	٣٩,٢٤١,٠٩٨	٤٧.٢٩٪
المنطقة الغربية	١٠,٣٤٣,٩٨٢	١٧.٥٩٪	١٧,٨٦٩,٦٤٤	١٩.٥٤٪	١٦,٠٠١,١٩٢	١٩.٢٨٪
المنطقة الشرقية	٨,٦١٧,٣٤٥	١٤.٦٦٪	١٣,٢٠٧,٧٣٥	١٤.٤٤٪	١٢,٥٠٥,٨٦٨	١٥.٠٧٪
المنطقة الجنوبية	٥,٣٠٢,٠٨٠	٩.٠٢٪	٨,١٢٥,٨٥٢	٨.٨٩٪	٨,٤٧٦,٦٨٨	١٠.٢٢٪
المنطقة الشمالية	٤,٣٦١,٢١٢	٧.٤٢٪	٦,٦٤١,٣١٧	٧.٢٦٪	٥,٦٢٨,٧٠٥	٦.٧٨٪
عملاء دوليين*	٨٨٤,٧٩٧	١.٥٠٪	١,٠٧٦,٢٩٦	١.١٨٪	١,١٢٤,٤٤٨	١.٣٦٪
<b>الإجمالي</b>	<b>٥٨,٧٩٩,٤٥٣</b>	<b>١٠٠٪</b>	<b>٩١,٤٣٩,٨٥٩</b>	<b>١٠٠٪</b>	<b>٨٢,٩٧٨,٠٠١</b>	<b>١٠٠٪</b>

\* دول مجلس التعاون الخليجي والجمهورية اليمنية

لذا فإن عدم قدرة الشركة على المحافظة على حصتها السوقية في المنطقة الوسطى والغربية أو تأثر الشركة بالتغيرات السلبية في التي قد تكون متعلقة بالمنطقة الوسطى والغربية أو في حال انخفاض الطلب على منتجات الشركة نتيجة لأي عوامل منها على سبيل المثال أي عوامل موسمية أو التغييرات الاقتصادية أو تغير سلوك المستهلكين وقدرتهم الشرائية أو زيادة المنافسة أو انخفاض السعر الذي تتبع به الشركة تلك المنتجات أو عدم قدرة الشركة على زيادة تنوع إيراداتها سيؤدي بدوره إلى تراجع كبير في مبيعات وأرباح الشركة الناتجة عنه، مما سيؤثر بشكل سلبي وجوهري على أعمال الشركة ووضعها المالي ونتائج عملياتها وتوقعاتها المستقبلية.



## ١٧-١-٢ المخاطر المتعلقة بتركز العملاء

تعتمد إيرادات الشركة على عدد من العملاء الرئيسيين، هذا وقد بلغت إيرادات الشركة من أكبر خمسة عملاء في عام ٢٠٢١م ما قيمته ٤,٥٢٥,٠٧٥ ريال سعودي وبنسبة بلغت ٧.٧٠٪ من إجمالي إيرادات العام، وفي عام ٢٠٢٢م بلغت إيرادات الشركة من أكبر خمسة عملاء ما قيمته ٦,٥٥٣,٣٦١ وبنسبة بلغت ٧.١٧٪ من إجمالي إيرادات العام، وفي الفترة المالية المنتهية في ٣٠ سبتمبر ٢٠٢٣م بلغت إيرادات الشركة من أكبر خمسة عملاء ما قيمته ٦,٨١١,٠٤٧ وبنسبة بلغت ٨.٢١٪ من إجمالي إيرادات الفترة.

وعليه فإنه في حال توقف أو قطع أو عدم تجديد العلاقة مع أحد أو مجموعة من العملاء الرئيسيين، وإخفاق الشركة في إيجاد العلاقات اللازمة مع عملاء جدد، فإن ذلك سيؤثر بشكل سلبي وجوهري على أعمال الشركة وبالتالي على نتائج عملياتها وأداءها المالي.

### الجدول رقم (٧): إيرادات الشركة من أكبر خمسة عملاء في عام ٢٠٢١م

العملاء	الدولة	طبيعة العلاقة	نوعية الشراء	٣١ ديسمبر ٢٠٢١م	النسبة من إجمالي المبيعات
عميل (١)	السعودية	طرف مستقل	غير تعاقدية	١,٠٧٦,٩٠٤	١٨.٣٪
عميل (٢)	السعودية	طرف مستقل	غير تعاقدية	١,٠٢٢,٨٣٤	١٧.٤٪
عميل (٣)	السعودية	طرف مستقل	غير تعاقدية	٨٥٦,٤٤٣	١٤.٦٪
عميل (٤)	السعودية	طرف مستقل	غير تعاقدية	٨١٢,٤٧٥	١٣.٨٪
عميل (٥)	السعودية	طرف مستقل	غير تعاقدية	٧٥٦,٤١٩	١٢.٩٪
<b>الإجمالي</b>				<b>٤,٥٢٥,٠٧٥</b>	<b>٧.٧٠٪</b>

المصدر: الشركة

### الجدول رقم (٨): إيرادات الشركة من أكبر خمسة عملاء في عام ٢٠٢٢م

العملاء	الدولة	طبيعة العلاقة	نوعية الشراء	٣١ ديسمبر ٢٠٢٢م	النسبة من إجمالي المبيعات
عميل (١)	السعودية	طرف مستقل	غير تعاقدية	١,٩٧٤,٨٠٨	٢٠.١٦٪
عميل (٢)	السعودية	طرف مستقل	غير تعاقدية	١,٣٨٦,٨٧٨	١٥.٢٪
عميل (٣)	السعودية	طرف مستقل	غير تعاقدية	١,١١٤,٩٠٣	١٢.٢٢٪
عميل (٤)	السعودية	طرف مستقل	غير تعاقدية	١,٠٤٨,٠٩٦	١٥.١٥٪
عميل (٥)	السعودية	طرف مستقل	غير تعاقدية	١,٠٢٨,٦٧٦	١٢.١٢٪
<b>الإجمالي</b>		-		<b>٦,٥٥٣,٣٦١</b>	<b>٧.١٧٪</b>

المصدر: الشركة

### الجدول رقم (٩): إيرادات الشركة من أكبر خمسة عملاء في الفترة المالية المنتهية في ٣٠ سبتمبر ٢٠٢٣م

العملاء	الدولة	طبيعة العلاقة	نوعية الشراء	٣١ ديسمبر ٢٠٢١م	النسبة من إجمالي المبيعات
عميل (١)	السعودية	طرف مستقل	غير تعاقدية	١,٩٧٣,٧٧١	٢٠.٣٨٪
عميل (٢)	السعودية	طرف مستقل	غير تعاقدية	١,٢٥٥,٧٧٧	١٥.٥١٪
عميل (٣)	السعودية	طرف مستقل	غير تعاقدية	١,٢٠٩,٤٠٦	١٤.٦٪
عميل (٤)	السعودية	طرف مستقل	غير تعاقدية	١,١٩٥,٩٩٠	١٤.٤٪
عميل (٥)	السعودية	طرف مستقل	غير تعاقدية	١,١٧٦,١٠٣	١٤.٢٪
<b>الإجمالي</b>		-		<b>٦,٨١١,٠٤٧</b>	<b>٨.٢١٪</b>

المصدر: الشركة

## ١٨-١-٢ المخاطر المتعلقة بتوفر وارتفاع أسعار المواد الأولية

تعتمد الشركة في استمرار عملياتها على الإمدادات من المواد الخام المستخدمة في عملية الإنتاج، وإن أسعار المواد الأولية عرضة للتقلبات، وقد يتعرض لتقلبات في المستقبل لأي أسباب منها على سبيل المثال تغير في قوانين الدول التي تستورد منها الشركة المواد الأولية أو أي تغير في الأنظمة واللوائح المحلية في المملكة العربية السعودية بشأن استيراد المواد الأولية من تلك الدول وكذلك ارتفاع الرسوم والتكاليف المرتبطة بعملية استيراد ونقل المواد الأولية أو ارتفاع أسعار المواد الأولية عالمياً نتيجة للعوامل المرتبطة بالطلب أو العرض أو لأي تأثيرات أخرى، وسيكون لتقلبات تكاليف شراء المواد الأولية أثراً مباشراً على ربحية الشركة، كما قد يكون لتضخم تكاليف المنتج لفترات طويلة أثراً سلبياً على هامش ربح الشركة وإيراداتها لاسيما إذا لم تتمكن الشركة من تمرير الزيادة في التكلفة إلى العملاء في حال ممانعتهم لارتفاع أسعار المواد الأولية، مما سيكون له تأثير سلبي وجوهري على أعمال الشركة ونتائج عملياتها ووضعها المالي وتوقعاتها المستقبلية.

كما أن الشركة تعمل دائماً للحفاظ على مستوى معين من المخزون لتفادي أي مشكلة في إمدادات السوق، وأيضاً عدم التأثر بشكل كبير في حال ارتفاع أسعار المواد الأولية، فإذا أصبحت الشركة غير قادرة على الحصول على إمدادات كافية من المواد الأولية في الوقت المناسب أو بشروط مقبولة، أو كان هناك زيادة كبيرة في تكلفة هذه المواد الأولية، فإن ذلك سيؤثر بشكل سلبي وجوهري على أعمال الشركة ومركزها المالي ونتائج عملياتها وتوقعاتها المستقبلية.

## ١٩-١-٢ المخاطر المرتبطة بزيادة تكاليف الإنتاج

يعتبر إنتاج منتجات الشركة بأنواعها وتكاليفها المرتبطة بالمواد الخام التي تعتمد الشركة في الحصول عليها من أطراف خارجية ومحلية والتكاليف الأخرى المرتبطة بالإنتاج مثل قيمة الإيجارات وتكاليف استهلاك الوقود والمياه والكهرباء ورسوم الخدمات وتكاليف العمالة وتكاليف الإصلاح والصيانة وأقساط التأمين عرضة للتقلبات، فإذا كانت هناك زيادات كبيرة في تكاليف الإنتاج، فإن ذلك سيؤثر بشكل سلبي وجوهري وبدرجة كبيرة على مبيعات الشركة وبالتالي على نتائج عملياتها ومركزها المالي وتوقعاتها المستقبلية.

## ٢٠-١-٢ المخاطر المتعلقة بانخفاض جودة منتجات الشركة

تعتمد قدرة الشركة على الاحتفاظ بعملائها الحاليين وكسب عملاء جدد على تقديم منتجات ذات جودة عالية، ولا يوجد أي ضمان أن الشركة تستطيع أن تحافظ على معايير الجودة في المستقبل، هذا وقد تتأثر عمليات الشركة في حال تعطل خطوط الإنتاج أو صيانته لفترة طويلة، وسيكون لذلك تأثير كبير على نطاق أعمال الشركة، خاصة في حال تسبب ذلك في انخفاض ملحوظ في حجم وعدد عملاء الشركة، أو التأثير في قدرة الشركة على جذب عملاء جدد، وسيكون لذلك تأثير سلبي وجوهري على أعمال الشركة ونتائج عملياتها ومركزها المالي وربحيتها وتوقعاتها المستقبلية.

## ٢١-١-٢ المخاطر المتعلقة بأسعار منتجات الشركة

قد يطلب عملاء الشركة أسعار أقل مقابل المنتجات المقدمة من قبل الشركة. وقد يؤدي دخول شركات وموردين جدد لقطاعات صناعة المنتجات البلاستيكية والعزل الحراري أو توسيع أعمال المنافسين الحاليين وتطويرها أو دمجها، زيادة نسبة وعدد مقدمي المنتجات وبالتالي إلى انخفاض أسعار المنتجات التي تقدمها الشركة لعملائها. وسينتج عن تقليل الأسعار لإحدى الأسباب المذكورة أعلاه انخفاض نسبة هامش الربح التي تحققها الشركة من منتجاتها المقدمة للعملاء، وبالتالي تقليل نسبة أرباح الشركة من أعمالها بشكل عام. وسيكون للعوامل المذكورة أعلاه تأثير سلبي وجوهري على أعمال الشركة ومركزها المالي ونتائج عملياتها.

## ٢٢-١-٢ المخاطر المتعلقة بعدم تسجيل العلامات التجارية وحقوق الملكية

تعتمد قدرة الشركة في تسويق خدماتها ومنتجاتها وتطوير أعمالها على استخدام اسمها وشعارها وعلاماتها التجارية، والتي تدعم أعمالها ومركزها التنافسي وتمنحها تميزاً واضحاً في السوق بين العملاء، مع الإشارة إلى أن الشركة لم تقم الشركة بتسجيل أي من علاماتها التجارية لدى الجهات المختصة لدى الجهات المختصة. إن عدم تسجيل الشركة لعلاماتها التجارية أو أي إخلال بحقوق الملكية أو استخدام غير مشروع للعلامات التجارية للشركة سيؤدي إلى التأثير على سمعة الشركة، ورفع دعاوى قضائية ومطالبات أمام المحاكم المختصة لحماية هذه الحقوق. وهي عملية مكلفة وتحتاج إلى وقت وجهد كبير من قبل الإدارة في متابعتها. وفي حال ما إذا فشلت الشركة في حماية علاماتها التجارية بشكل فعال في حال عدم تسجيل علاماتها التجارية أو عند تجديد شهادة التسجيل أو تتبع العلامات المشابهة، فإن ذلك سيؤثر سلباً على قيمتها، مما ينعكس سلباً وبشكل جوهري على أعمال الشركة ونتائج عملياتها ومركزها المالي وتوقعاتها المستقبلية.

## ٢٣-١-٢ المخاطر المتعلقة بإدارة رأس المال العامل والسيولة

تتمثل مخاطر إدارة رأس المال العامل في عدم قدرة الشركة على مقابلة التزاماتها المتعلقة بالمطلوبات المالية حال استحقاقها، وقد بلغت نسبة التداول ١.٤٩ مرة و ١.٨٨ مرة كما في ٢١ ديسمبر ٢٠٢١م وكما في ٢١ ديسمبر ٢٠٢٢م وكما في ٣٠ سبتمبر ٢٠٢٢م على التوالي، وقد بلغ صافي رأس المال العامل ما قيمته ٨,٥٨٥,٠١٠ ريال سعودي و ٩,٩٠٦,٥٧٩ ريال سعودي و ٤٧٤,٨٢٧,٢٠٠ ريال سعودي





كما في ٣١ ديسمبر ٢٠٢١م وكما في ٣١ ديسمبر ٢٠٢٢م وكما في ٣٠ سبتمبر ٢٠٢٣م على التوالي، مع الإشارة أن الشركة لم تقم بتمويل أي من متطلبات رأس المال العامل من خلال قروض أو تسهيلات خلال الأعوام ٢٠٢١م و٢٠٢٢م وأول تسعة أشهر من العام ٢٠٢٣م، وتتكون المطلوبات المالية المتداولة للشركة من ذمم دائنة والجزء المتداول من التزامات عقود إيجار ومصارييف مستحقة وذمم دائنة أخرى ومستحق لأطراف ذات علاقة ومخصص الزكاة، وقد لا تتمكن الشركة من الوفاء بالتزاماتها في مواعيد الاستحقاق. ويمكن أن تنتج مخاطر إدارة رأس المال العامل أيضاً عن عدم المقدرة على بيع موجودات مالية بسرعة وبمبلغ يقارب القيمة العادلة لها، وقد تقع أية أحداث طارئة أو مفاجئة قد تتطلب سيولة فورية، مما يؤثر سلباً وبشكل جوهري على أعمال الشركة وبالتالي على نتائج العمليات التشغيلية والمالية.

#### الجدول رقم (١٠): نسب السيولة للشركة

السنوات	٣١ ديسمبر ٢٠٢١م	٣١ ديسمبر ٢٠٢٢م	٣٠ سبتمبر ٢٠٢٣م
نسبة التداول (مرة)	١.٤٩	١.٤٠	١.٨٨
نسبة السيولة السريعة (مرة)	٠.٥٥	٠.٥٨	٠.٩٠
نسبة النقدية (مرة)	٠.٠٣	٠.١٦	٠.٢٧
رأس المال العامل	٨,٥٨٥,٠١٠	٩,٩٠٦,٥٧٩	٢٠,٨٣٧,٤٧٤

#### ٢٤-١-٢ المخاطر المتعلقة بتذبذب أسعار صرف العملات

قامت الشركة بالتعامل بعملات غير الريال السعودي خلال السنوات المالية المنتهية في ٣١ ديسمبر ٢٠٢١م و٣١ ديسمبر ٢٠٢٢م وخلال فترة التسعة أشهر المنتهية في ٣٠ سبتمبر ٢٠٢٣م، وذلك فيما يتعلق بشراء المواد الخام، ويوضح الجدول أدناه تعاملات الشركة الخارجية بالدولار الأمريكي:

#### الجدول رقم (١١): تعاملات الشركة وفقاً للعملات فيما يتعلق بشراء المواد الخام بالدولار الأمريكي

السنوات	٣١ ديسمبر ٢٠٢١م	٣١ ديسمبر ٢٠٢٢م	٣٠ سبتمبر ٢٠٢٣م
مشتريات الشركة الخارجية من المواد الخام بالدولار الأمريكي	٣١٥,٧٥٨	١,٠١٧,١٨٥	١٨٥,٢١٨
قيمة المشتريات الخارجية من المواد الخام بالريال السعودي	١,١٨٤,٠٩٢	٣,٨١٤,٤٤٥	٦٩٤,٥٦٦
إجمالي تكلفة الإيرادات (ريال سعودي)	٣٧,٣٥٥,٩٧٤	٦٠,٦٠٨,٨٩٥	٤٧,٦٨٠,٧٧٨
نسبة تكلفة المواد الخام المستوردة إلى تكلفة الإيرادات	٣.١٧%	٦.٢٩%	١.٤٦%

المصدر: الشركة

هذا وقد بلغت مشتريات الشركة في عام ٢٠٢١م من المواد الخام من خارج المملكة ما قيمته ١,١٨٤,٠٩٢ ريال سعودي وبنسبة بلغت ٣.١٧% من إجمالي تكلفة إيرادات العام، وفي عام ٢٠٢٢م بلغت مشتريات الشركة من المواد الخام من خارج المملكة ما قيمته ٣,٨١٤,٤٤٥ ريال سعودي وبنسبة بلغت ٦.٢٩% من إجمالي تكلفة إيرادات العام، وفي الفترة المالية المنتهية في ٣٠ سبتمبر ٢٠٢٣م بلغت مشتريات الشركة من الموردين خارج المملكة ما قيمته ٦٩٤,٥٦٦ ريال سعودي، وبنسبة بلغت ١.٤٦% من إجمالي تكلفة إيرادات الفترة.

إن الشركة عرضة للتأثر بمخاطر التغيرات في صرف العملات الأجنبية فيما يتعلق بالتزاماتها ومصروفاتها المرتبطة بعملة غير عملة المملكة، وكجزء من سياسة المملكة، فإن الريال السعودي، حتى تاريخ هذه النشرة، مربوط بالدولار الأمريكي بسعر صرف يقدر بـ ٣.٧٥ ريال سعودي مقابل ١ دولار أمريكي، إلا أنه لا يوجد تأكيدات على ثبات سعر صرف الريال السعودي مقابل الدولار الأمريكي، وقد تؤدي التقلبات في قيمة الريال السعودي مقابل العملات الأجنبية التي تستخدمها الشركة إلى زيادة تكاليف المعاملات، وفي المقابل فإن سعر صرف الريال السعودي أمام اليورو يخضع لعوامل العرض والطلب ومعرض للتقلبات في أي وقت، وعليه قد تؤدي التقلبات في قيمة الريال السعودي مقابل العملات الأجنبية (لا سيما الدولار الأمريكي واليورو والجنية الإسترليني) إلى التأثير سلباً وبشكل جوهري على نتائج عمليات الشركة ومركزها المالي وتوقعاتها المستقبلية.

علاوة على ذلك، تؤثر أنظمة الاستيراد في المملكة وقوانين التصدير لدى سلطات الاختصاص التي تستورد منها الشركة أو موردي المنتجات، التي تقوم الشركة بتوزيعها بشكل كبير على أعمال الشركة. وإذا تضمنت لوائح الاستيراد على مزيد من القيود المفروضة على المنتجات التي تقوم الشركة بشراؤها من موردين، أو إذا ما فرضت عقوبات أو إجراءات مقاطعة على البلدان التي تستورد منها منتجاتها بشكل جزئي أو كلي، فإن ذلك سيؤثر بشكل سلبي وجوهري على أعمال الشركة ووضعها المالي ونتائج عملياتها.



## ٢٠-١-٢ المخاطر المتعلقة بتركز الموردين

تمارس الشركة أنشطتها عن طريق شراء المواد الأولية من داخل وخارج المملكة، وتعتمد الشركة على أوامر الشراء في التعامل مع الموردين، مما قد يصعب على الشركة أن تضمن استمرار التوريد وعدم تأثر العمل في ظل عدم وجود عقود أو اتفاقيات حصرية طويلة الأجل مع هؤلاء الموردين الرئيسيين، وقد لا تتمكن الشركة من تلبية متطلبات عملائها من حيث استمرار توريد المواد الأولية بنفس النوعيات والجودة التي اعتادوا عليها، هذا وقد بلغت مشتريات الشركة من أكبر خمسة موردين في عام ٢٠٢١ ما قيمته ٢٥,٦٧٩,٥٦٤ ريال سعودي وقد شكلت هذه المشتريات ما نسبته ٦٨.٧٤٪ من إجمالي تكلفة مبيعات العام، وفي عام ٢٠٢٢ بلغت مشتريات الشركة من أكبر خمسة موردين ما قيمته ٤١,٢٠٨,٣٠٢ ريال سعودي، ونسبة بلغت ٦٧.٩٩٪ من إجمالي تكلفة مبيعات العام، أما في الفترة المالية الأولية المنتهية في ٣٠ سبتمبر ٢٠٢٣ فقد بلغت مشتريات الشركة من أكبر خمسة موردين ما قيمته ٣٠,٣٨١,٤٩٥ ريال سعودي ونسبة بلغت ٦٣.٧٢٪ من إجمالي تكلفة مبيعات الفترة.

### الجدول رقم (١٢): مشتريات الشركة من أكبر خمسة موردين في عام ٢٠٢١

المورد	الدولة	طبيعة العلاقة	نوعية الشراء	طبيعة المواد المشتراة	٣١ ديسمبر ٢٠٢١م	النسبة من تكلفة المبيعات
مورد (١)	السعودية	طرف مستقل	غير تعاقدية	مواد خام	١٧,٣٧٧,٣١٧	٤٦.٥٢٪
مورد (٢)	السعودية	طرف مستقل	غير تعاقدية	مواد نصف مصنعة	٢,٨٢٩,٨٨٧	٧.٦٠٪
مورد (٣)	السعودية	طرف مستقل	غير تعاقدية	مواد خام	٢,٤١٥,٩٥٨	٦.٤٧٪
مورد (٤)	السعودية	طرف مستقل	غير تعاقدية	مواد خام	١,٧٨٢,١٣٨	٤.٧٧٪
مورد (٥)	السعودية	طرف مستقل	غير تعاقدية	مواد نصف مصنعة	١,٢٦٤,٢٦٤	٣.٣٨٪
<b>الإجمالي</b>					<b>٢٥,٦٧٩,٥٦٤</b>	<b>٦٨.٧٤٪</b>

المصدر: الشركة

### الجدول رقم (١٣): مشتريات الشركة من أكبر خمسة موردين في عام ٢٠٢٢

المورد	الدولة	طبيعة العلاقة	نوعية الشراء	طبيعة المواد	٣١ ديسمبر ٢٠٢٢م	النسبة من تكلفة المبيعات
مورد (١)	السعودية	طرف مستقل	غير تعاقدية	مواد خام	٣٠,٤٤٤,٣٦٥	٥٠.٢٣٪
مورد (٢)	السعودية	طرف مستقل	غير تعاقدية	مواد خام	٥,٨٦٧,٠٨٩	٩.٦٨٪
مورد (٣)	الهند	طرف مستقل	غير تعاقدية	مواد أولية	١,٨٦٤,١٧٨	٣.٠٨٪
مورد (٤)	الصين	طرف مستقل	غير تعاقدية	مواد أولية	١,٥٣٤,٤٢٦	٢.٥٢٪
مورد (٥)	السعودية	طرف مستقل	غير تعاقدية	مواد نصف مصنعة	١,٤٩٨,٢٤٤	٢.٤٧٪
<b>الإجمالي</b>					<b>٤١,٢٠٨,٣٠٢</b>	<b>٦٧.٩٩٪</b>

المصدر: الشركة

### الجدول رقم (١٤): مشتريات الشركة من أكبر خمسة موردين في الفترة المالية المنتهية في ٣٠ سبتمبر ٢٠٢٣

المورد	الدولة	طبيعة العلاقة	نوعية الشراء	طبيعة المواد	٣٠ سبتمبر ٢٠٢٣م	النسبة من إجمالي المبيعات
مورد (١)	السعودية	طرف مستقل	غير تعاقدية	مواد خام	١٨,٣٢٤,١٢٨	٣٨.٤٥٪
مورد (٢)	السعودية	طرف مستقل	غير تعاقدية	مواد نصف مصنعة	٧,١٤٩,١٤٤	١٤.٩٩٪
مورد (٣)	الهند	طرف مستقل	غير تعاقدية	مواد أولية	١,٩٦٩,٩٩١	٤.١٣٪
مورد (٤)	الصين	طرف مستقل	غير تعاقدية	مواد أولية	١,٥٢٨,٣٥٠	٣.٢١٪
مورد (٥)	السعودية	طرف مستقل	غير تعاقدية	مواد خام	١,٣٩٩,٨٨٢	٢.٩٤٪
<b>الإجمالي</b>					<b>٣٠,٣٨١,٤٩٥</b>	<b>٦٣.٧٢٪</b>

المصدر: الشركة

وقد تتأثر أعمال الشركة وعلاقتها بعملائها سلباً في حال قام أي من هؤلاء الموردين الرئيسيين بإنهاء أعمالهم مع الشركة في المستقبل أو التحول إلى منافسين آخرين أو تقليص حجم المواد الأولية نتيجة نقص التوريد أو وقوع تغييرات في الاستراتيجية أو في حال أبرم أي من موردي الشركة اتفاقية حصرية مع منافس أو حدوث أي خلل أو عطل أو انقطاع مفاجئ في عمل الموردين أو غيرها، كما أنه لا يوجد أي ضمان أن الشركة قادرة على إيجاد موردين آخرين بشروط وأحكام مماثلة، وفي حال حدوث ذلك فسيؤثر بشكل سلبي وجوهري على أعمال

الشركة ونتائج عملياتها ووضعها المالي وتوقعاتها المستقبلية.

## ٢٦-١-٢ المخاطر المتعلقة بالتغييرات في الأنظمة واللوائح المعمول بها على أعمال الشركة

كغيرها من الشركات العاملة في المملكة العربية السعودية، تخضع الشركة لعدد من الأنظمة والقوانين كنظام الشركات، ونظام العمل وأنظمة البلديات والدفاع المدني والأنظمة واللوائح الصادرة عن هيئة السوق المالية وغيرها، والتي قد تتغير أو يتم تحديثها من قبل الجهات المختصة. كذلك، فقد تصدر قوانين وأنظمة جديدة من الجهات الرسمية ذات العلاقة من حين إلى آخر، مما قد يؤثر بشكل سلبي وجوهري على أعمال الشركة ومركزها المالي ونتائج عملياتها وربحياتها وتوقعاتها المستقبلية.

## ٢٧-١-٢ المخاطر المتعلقة بعدم وجود الخبرة في إدارة الشركات المساهمة المدرجة

تحولت الشركة من شركة ذات مسؤولية محدودة إلى شركة مساهمة سعودية مقفلة وقد تم قيد الشركة بسجل الشركات المساهمة بتاريخ ١٩/٠٥/١٤٤٥هـ (الموافق ٢٣/١٢/٢٠٢٣م) بموجب السجل التجاري رقم (١١٢٦٠٠٢٢٣٠) وتاريخ ١٠/٠٧/١٤٣٦هـ (الموافق ٢٩/٠٤/٢٠١٥م) الصادر بمدينة سدير وعليه فإن كبار التنفيذيين في الشركة قد لا تتوفر لديهم أي خبرة في إدارة شركة مساهمة مدرجة والتقييد بالأنظمة واللوائح التي تخضع لها، وسيوجب على كبار التنفيذيين بذل جهود إضافية لضمان التزام الشركة بنظام السوق المالية ولوائحها التنفيذية ومتطلبات الإفصاح ذات العلاقة مما قد يقلل من الوقت الذي يخصصه كبار التنفيذيين لإدارة الأعمال اليومية للشركة والذي بدوره قد يؤدي إلى التأثير على نتائج أعمال الشركة. بالإضافة إلى ذلك فإنه في حال قامت إدارة الشركة باتخاذ قرارات خاطئة فيما يخص أعمالها أو في حال عدم التزام الشركة بالأنظمة واللوائح ومتطلبات الإفصاح ذات العلاقة، فإن ذلك سيؤدي إلى تعريض الشركة للعقوبات والغرامات النظامية التي من شأنها التأثير بشكل سلبي وجوهري على عمليات الشركة ومركزها المالي ونتائج عملياتها وتوقعاتها المستقبلية.

## ٢٨-١-٢ المخاطر المتعلقة بالدعاوى القضائية

إن الشركة وشركتها التابعة طرف في دعاوى قضائية (بصفتها مدعى) بمبلغ يقدر بـ ١,١٤٣,٥٢٠.٩٩ ريال سعودي، كما أنه لا يوجد قضايا قانونية مرفوعة ضد الشركة كما في تاريخ هذه النشرة، ويبين الجدول التالي ملخص الدعاوى القضائية القائمة للشركة وشركتها التابعة كما بتاريخ هذه النشرة:

الجدول رقم (١٥): الدعاوى القضائية لشركة مصنع عسق للبلاستيك

القضايا المرفوعة من الشركة (بصفتها مدعى)			
رقم	النوع	الأجراء	قيمة المطالبة (ريال سعودي)
شركة مصنع عسق للبلاستيك			
١	سند لأمر	لا زال قيد التنفيذ بتطبيق إجراءات الحجز والتنفيذ والايقاف بقرار ٤٦ والمتوقع القدرة على السداد	٥,٧٠٠.١٦
٢	سند لأمر	لا زال قيد التنفيذ بتطبيق إجراءات الحجز والتنفيذ والايقاف بقرار ٤٦ والمتوقع القدرة على السداد	٣٩,٣٦٧.٢٩
٣	سند لأمر	لا زال قيد التنفيذ بتطبيق إجراءات الحجز والتنفيذ والايقاف بقرار ٤٦ والمتوقع القدرة على السداد	٢٨,١٧٦.٤٠
٤	سند لأمر	لا زال قيد التنفيذ بتطبيق إجراءات الحجز والتنفيذ والايقاف بقرار ٤٦ والمتوقع القدرة على السداد	٢٥,٧٤٧.١١
٥	سند لأمر	تم امهال المنفذ ضده بإيقاف إجراءات التنفيذ مؤقتاً وفق اتفاق الطرفين	١٥٠,٢٤٠.٧٠
٦	شيك	لا زال قيد التنفيذ بتطبيق إجراءات الحجز والتنفيذ والايقاف بقرار ٤٦ والمتوقع القدرة على السداد	٨١,٧٢٠.٠٠
٧	شيك	لا زال قيد التنفيذ بتطبيق إجراءات الحجز والتنفيذ والايقاف بقرار ٤٦ والمتوقع القدرة على السداد	٧٥,٠٠٠.٠٠
الإجمالي			٤٠٥,٩٦١.٦٦
القضايا المرفوعة على الشركة (بصفتها مدعى عليها)			
شركة مصنع عسق للبلاستيك			
١	لا يوجد	لا يوجد	لا يوجد
الإجمالي			لا يوجد

المصدر: الشركة

الجدول رقم (١٦): الدعاوى القضائية لشركة عسك للأنابيب

القضايا المرفوعة من الشركة التابعة (بصفتها مدعى)			
رقم	الأطراف	الأجراء	قيمة المطالبة (ريال سعودي)
شركة عسك للأنابيب			
١	سند لأمر	لا زال قيد التنفيذ بتطبيق إجراءات الحجز والتنفيذ والايقاف بقرار ٤٦ والمتوقع القدرة على السداد	٢٥,٨١٨.٠١
٢	سند لأمر	لا زال قيد التنفيذ بتطبيق إجراءات الحجز والتنفيذ والايقاف بقرار ٤٦ والمتوقع القدرة على السداد	٥٢,٢٢٤.٣١
٣	سند لأمر	لا زال قيد التنفيذ بتطبيق إجراءات الحجز والتنفيذ والايقاف بقرار ٤٦ والمتوقع القدرة على السداد	٣٠,١٩٩.٤٩
٤	شيك	لا زال قيد التنفيذ بتطبيق إجراءات الحجز والتنفيذ والايقاف بقرار ٤٦ والمتوقع القدرة على السداد	٥٧,٢٩٣.٠٠
٥	حكم قضائي	لا زال قيد التنفيذ بتطبيق إجراءات الحجز والتنفيذ والايقاف بقرار ٤٦ والمتوقع القدرة على السداد	٣٢,٠٠٨.٠٠
٦	شيك	لا زال قيد التنفيذ بتطبيق إجراءات الحجز والتنفيذ والايقاف بقرار ٤٦ والمتوقع القدرة على السداد	١٥٠,٥٩٩.٠٠
٧	سند لأمر	لا زال قيد التنفيذ بتطبيق إجراءات الحجز والتنفيذ والايقاف بقرار ٤٦ والمتوقع القدرة على السداد	٣٥٥,٠٥٢.٢٥
٨	سند لأمر	لا زال قيد التنفيذ بتطبيق إجراءات الحجز والتنفيذ والايقاف بقرار ٤٦ والمتوقع القدرة على السداد	٣١,٠٨١.٩٦
٩	سند لأمر	لا زال قيد التنفيذ بتطبيق إجراءات الحجز والتنفيذ والايقاف بقرار ٤٦ والمتوقع القدرة على السداد	٢,٢٨٣.٣١
الإجمالي			٧٣٧,٥٥٩.٣٣
القضايا المرفوعة على الشركة التابعة (بصفتها مدعى عليها)			
شركة عسك للأنابيب			
١	لا يوجد	لا يوجد	لا يوجد
الإجمالي			لا يوجد

المصدر: الشركة

كما أن الشركة أو أي شركاتها التابعة قد تجد نفسها طرفاً في دعاوى قضائية أخرى سواءً مدعياً أو مدعى عليه، ومن شأن أي نتيجة سلبية فيما يتعلق بإجراءات التقاضي والإجراءات التنظيمية التأثير سلباً على أعمال الشركة ووضعها المالي ونتائج عملياتها وتوقعاتها المستقبلية. ولا تستطيع الشركة أن تتوقع بشكل دقيق حجم تكلفة الدعاوى أو الإجراءات القضائية التي يمكن أن تقيمها أو تقام ضدها في المستقبل أو النتائج النهائية لتلك الدعاوى أو الأحكام التي تصدر فيها وما تتضمنه من تعويضات وجزاءات. وقد تشمل هذه الدعاوى - على سبيل المثال لا الحصر - المسائل الزكوية والضريبية ونظام العمل والأخطاء والشكاوى والأضرار الأخرى التي تنجم عن الإهمال أو الاحتيال من قبل أشخاص أو مؤسسات. وبالتالي فإن أي نتائج سلبية لمثل هذه القضايا ستؤثر بشكل سلبي وجوهري على عمليات الشركة ومركزها المالي ونتائج عملياتها وتوقعاتها المستقبلية.

## ٢-١-٢ المخاطر المتعلقة بعدم الالتزام بنظام السوق المالية ولوائح التنفيذ

ستخضع الشركة بعد التسجيل والإدراج في السوق الموازية لنظام السوق المالية وللأنظمة واللوائح والتعاميم الصادرة من هيئة السوق المالية، وفي حال عدم مقدرة الشركة على التقيد في أي من اللوائح والأنظمة التي تخضع لها، ستتحمل تكاليف، وعقوبات مثل إيقاف التداول على الأسهم مؤقتاً أو إلغاء إدراج أسهم الشركة في حال عدم التزامها؛ مما سيؤثر بشكل سلبي وجوهري على أعمال الشركة ونتائج عملياتها وأدائها المالي وربحياتها.

## ٢-١-٣ المخاطر المتعلقة بأنظمة التشغيل وتقنية المعلومات

تعتمد الشركة على أنظمة تقنية المعلومات لإدارة أعمالها ومراقبتها، مما يُعرض الشركة لمخاطر تعطل هذه الأنظمة، كانهيار النظام أو فشل أنظمة الحماية أو اختراق أنظمة الشركة أو الفيروسات الإلكترونية أو الكوارث الطبيعية أو الحرائق أو أخطاء الاتصال.

كما قد تتعرض الشركة لمخاطر عدم توفر العمالة الماهرة اللازمة لتشغيل هذه الأنظمة وإدارتها أو مخاطر تسرب البيانات والمعلومات السرية الخاصة بالشركة، أو بعملائها، أو بموظفيها، أو مخاطر انخفاض درجة أمان تلك البيانات والمعلومات، وإذا فشلت الشركة في الحفاظ على أنظمة تقنية المعلومات وتطويرها أو في حال وجود أي أعطال في وظائفها أو حدوث عطل كبير أو إخفاق متكرر أو في حال وقوع أي من الأحداث المذكورة أعلاه، سيؤثر ذلك بشكل سلبي على أعمال الشركة، ومركزها المالي، ونتائجها المالية، والتشغيلية.

## ٣١-١-٢ المخاطر المتعلقة بالاعتماد على الموظفين غير السعوديين

كما في تاريخ هذه النشرة، شكلت نسبة الموظفين غير السعوديين (٣، ٧٣٪) من إجمالي الموظفين في الشركة وشركتها التابعة، وفي حال لم تتمكن الشركة من المحافظة على كوادرها من غير السعوديين أو إيجاد بدلاء عنهم بنفس المهارات والخبرات المطلوبة أو في حال حدوث أي تغيير في سياسات ولوائح ونظم وزارة الموارد البشرية والتنمية الاجتماعية نتج عنها زيادة في نسبة سعودة القطاع؛ مما يصعب معه أن تحافظ الشركة على كوادرها من العمالة غير السعودية. مما يتسبب في زيادة التكلفة المالية على الشركة والذي من شأنه أن يؤثر بشكل سلبي وجوهري على أعمالها وأرباحها ونتائج عملياتها.

ومن الجدير بالذكر، أنه في تاريخ ١٤٤١/٠١/٢٥هـ (الموافق ٢٤/٠٩/٢٠١٩م) وافق مجلس الوزراء برئاسة خادم الحرمين الشريفين، على أن تتحمل الدولة لمدة خمسة أعوام المقابل المالي المقرر على العمالة الوافدة وفقاً للفقرتين (١- أ) و(٢- أ) من البند (ثانياً) من قرار مجلس الوزراء رقم (١٩٧) وتاريخ ١٤٣٨/٠٣/٢٣هـ (الموافق ٢٢/١٢/٢٠١٦م)، عن المنشآت الصناعية المرخص لها بموجب ترخيص صناعي وذلك اعتباراً من تاريخ ١٤٤١/٠٢/٠٢هـ (الموافق ٠١/١٠/٢٠١٩م)، وبناءً عليه فإن الشركة تم إعفاءها من رسوم المقابل المالي على العمالة الوافدة لديها لمدة خمسة أعوام، وعند انتهاء المدة المحددة لتحمل الدولة هذه الرسوم وعدم تجديدها، أو في حال إلغاء هذا القرار، فإن الشركة ستكون معرضة لدفع هذه الرسوم، الأمر الذي سيؤدي إلى زيادة الرسوم الحكومية التي ستدفعها الشركة مقابل موظفيها غير السعوديين، وبالتالي زيادة في تكاليف الشركة بشكل عام، الأمر الذي سيؤثر بشكل سلبي على أعمالها وأدائها المالي ونتائج عملياتها.

بالإضافة إلى ذلك فقد أقرت الحكومة أيضاً رسوم إصدار وتجديد الإقامة لتابعي ومرافقي الموظفين غير السعوديين (رسوم المرافقين) والتي أصبحت نافذة اعتباراً من ٢٠١٧/٠٧/٠١م، علماً أنها ارتفعت تدريجياً من مائة (١٠٠) ريال سعودي شهرياً لكل تابع في عام ٢٠١٧م، لتصل إلى أربع مائة (٤٠٠) ريال سعودي شهرياً لكل تابع في عام ٢٠٢٠م وما بعده، وعليه فإن الزيادة في رسوم إصدار وتجديد الإقامة التي يتحملها الموظف غير السعودي عن عائلته ستؤدي إلى زيادة تكلفة المعيشة عليه، الأمر الذي من شأنه أن يؤدي إلى توجيهه للعمل في دول أخرى تكون تكلفة المعيشة فيها أقل، وإذا ما حدث مثل هذا الأمر فستواجه الشركة صعوبة في المحافظة على موظفيها غير السعوديين، الأمر الذي قد يضطرها إلى تحمل تلك التكاليف عن الموظفين غير السعوديين أو جزء منها بشكل مباشر، أو بطريقة غير مباشرة عن طريق رفع الأجور الخاصة بموظفيها غير السعوديين، الأمر الذي سيؤدي إلى زيادة في تكاليف الشركة، وبالتالي سيكون له تأثير سلبي وجوهري على أعمالها وأدائها المالي ونتائج عملياتها وتوقعاتها المستقبلية.

والجدير بالذكر أيضاً أنه في تاريخ ١٤٤٢/٠٣/١٨هـ (الموافق ٠٤/١١/٢٠٢٠م) أطلقت وزارة الموارد البشرية والتنمية الاجتماعية في المملكة العربية السعودية، مبادرة تحسين العلاقة التعاقدية والتي دخلت حيز التنفيذ في تاريخ ١٤٤٢/٠٨/٠١هـ (الموافق ١٤/٠٣/٢٠٢١م)، وتستهدف هذه المبادرة دعم رؤية وزارة الموارد البشرية والتنمية الاجتماعية في بناء سوق عمل جاذب وتمكين وتنمية الكفاءات البشرية وتطوير بيئة العمل وإلغاء نظام الكفيل، حيث تقدم المبادرة ثلاث خدمات رئيسية، هي: خدمة التنقل الوظيفي، وتطوير آليات الخروج والعودة، والخروج النهائي، وتشمل خدمات المبادرة جميع العاملين الوافدين في منشآت القطاع الخاص ضمن ضوابط محددة تراعي حقوق طرفي العلاقة التعاقدية وشروط التعاقد بين صاحب العمل والعامل الوافد. وتتيح خدمة التنقل الوظيفي للعامل الوافد الانتقال لعمل آخر عند انتهاء عقد عمله دون الحاجة لموافقة صاحب العمل، كما تحدد المبادرة آليات الانتقال خلال سريان العقد شريطة الالتزام بفترة الإشعار والضوابط المحددة. وبناءً عليه لا تضمن الشركة أن تحافظ على كوادرها من العمالة غير السعودية وتجديد عقودهم بشروط مرضية لهم، الأمر الذي سيدفعهم إلى الانتقال إلى عمل آخر وفق الآليات المشار إليها أعلاه، وإذا لم تتمكن الشركة من المحافظة على كوادرها من العمالة غير السعودية أو إيجاد بدلاء عنهم بنفس المهارات والخبرات المطلوبة، فإن ذلك سيؤدي إلى زيادة التكلفة المالية على الشركة والذي من شأنه التأثير سلباً وبشكل جوهري على أعمال الشركة ونتائجها المالية وتوقعاتها المستقبلية.

## ٣٢-١-٢ المخاطر المتعلقة بتفشي الأمراض المعدية أو غيرها مما يهدد الصحة العامة

نظراً للتأثيرات السلبية على اقتصاد المملكة والاقتصاد العالمي ككل التي نتجت عن تبعات تفشي جائحة فيروس كورونا المستجد والذي بدأ بالتفشي منذ أواخر شهر ديسمبر ٢٠١٩م بداية من الصين ومن ثم في جميع أنحاء العالم، وما صاحب ذلك من القرارات الصادرة من الجهات المختصة بالمملكة العربية السعودية بشأن الإجراءات الاحترازية والتدابير الوقائية للتصدي والحد من انتشار جائحة فيروس كورونا المستجد، والتي تقتضي على سبيل المثال لا الحصر: بحظر التجول الجزئي أو الكامل في بعض مدن ومحافظات المملكة وإغلاق مراكز التسوق ومعارض البيع بالتجزئة وتقليص عدد ساعات العمل لبعض القطاعات أو إلزام بعضها بالعمل عن بعد وغير ذلك، وتعليق جميع رحلات الطيران الداخلي والحافلات وسيارات الأجرة والقطارات، وتعليق الدخول لأغراض العمرة وزيارة المسجد النبوي من خارج المملكة وفرض قيود مؤقتة على جميع الحجاج والمعتمرين المقيمين في المملكة لمنعهم من زيارة مدينتي مكة المكرمة والمدينة المنورة وإغلاق المجمعات التجارية وجميع الأنشطة داخلها باستثناء محال بيع المواد الغذائية والصيدليات.

وعلى الرغم من إعلان المملكة في مارس ٢٠٢٢م عن رفع الإجراءات الاحترازية والوقائية المرتبطة بفيروس كورونا إلا أنه لا يمكن ضمان عدم عودة انتشار الفيروس مرة أخرى أو ظهور أمراض أو فيروسات أخرى تؤدي إلى عودة الإجراءات الوقائية والاحترازية مرة أخرى، إذا أنه سيترتب على تفشي أي مرض من الأمراض المعدية منها على سبيل المثال فيروس كورونا (COVID-19) ومتلازمة الشرق الأوسط التنفسية (MERS) وفيروس الأنفلونزا (HINI) ومتلازمة العدوى التنفسية الحادة (SARS) في منطقة الشرق الأوسط أو أي منطقة أخرى



أثر سلبي اقتصاد المملكة وبالتالي على عمليات الشركة كانخفاض إيراداتها أو عدم القدرة على تحصيل الذمم المدينة من عملاء الشركة أو الإنهاء المبكر لعقود التآجير وصعوبة تجديد عقود التآجير أو التعامل مع عملاء جدد خلال تلك الفترة.

#### ٣٣-١-٢ المخاطر المتعلقة بالذمم الدائنة التجارية

بلغ إجمالي الذمم الدائنة التجارية للشركة ما قيمته ١,٩٧٢,٦٤٨ ريال سعودي، وما قيمته ٤,٩١١,٨٣٦ ريال سعودي وما قيمته ٢,٩٥٤,٢٧٥ ريال سعودي كما في ٣١ ديسمبر ٢٠٢١م و٣١ ديسمبر ٢٠٢٢م وكما في ٣٠ سبتمبر ٢٠٢٣م على التوالي. وتمثل الذمم الدائنة التجارية من إجمالي الإلتزامات مانسبته ٨.٤٨% وما نسبته ١٦.٢٧% وما نسبته ١٢.٤٩% من إجمالي التزمات الشركة خلال الفترات المالية المذكورة على التوالي.

وفي حال تقادم الذمم الدائنة التجارية قد لا تتمكن الشركة من سداد كامل ذممها الدائنة التجارية أو سدادها في المدة المتفق عليها مع الموردين، الأمر الذي قد يُصعب حصول الشركة على اتفاقيات شراء بالدين بشروط مناسبة في المستقبل أو قد يعرضها ذلك إلى رفع دعاوى قضائية من قبل الدائنين، مما سيؤثر سلباً وبشكل جوهري على عملياتها التشغيلية ووضعها المالي ونتائج عملياتها وتوقعاتها المستقبلية.

#### ٣٤-١-٢ المخاطر المتعلقة بالعيوب التصنيعية

يتمحور عمل الشركة حول إنتاج منتجات نصف مصنعة من اللدائن، الأكياس من اللدائن، صناعة الأدوات المنزلية وأدوات المطبخ والزينة ذات الاستخدام الواحد، وهذه العمليات معرضة لبعض المخاطر المتعلقة بالعيوب التي قد تحدث فيها خلال إنتاجها أو نقلها أو العيوب الناتجة من أخطاء نتيجة سوء سلوك أو تصرف من الموظفين، إن أي عيوب في المنتجات المصنعة من قبل الشركة أو عدم التزامها بالمواصفات قد يعرضها إلى مخاطر سحب منتجاتها من الأسواق والمتاجر ومطالبتها بشأن المسؤولية عن تلك المنتجات، وبالتالي التأثير بشكل سلبي وجوهري على سمعة الشركة، بالإضافة إلى تكبد الشركة لأي تكاليف أو تعويضات ناتجة عن صدور أي أحكام ضد الشركة تتعلق بأي مطالبات بشأن مسؤولية الشركة عن المنتجات المسحوبة من السوق، مما سيكون له تأثير سلبي وجوهري على توقعات أعمال الشركة ونتائج عملياتها ووضعها المالي.

#### ٣٥-١-٢ المخاطر المتعلقة بالأصول الثابتة

لدى الشركة الآت ومعدات متخصصة تستخدمها في عملياتها التشغيلية تتراوح معدلات إهلاكها من (٥%) إلى (٢٠%) بشكل سنوي، حيث بلغت نسبة الإهلاك من صافي القيمة الدفترية للألات والمعدات (١٦.٨٠%) و(١٣.٨٠%) و(١٠.٥٢%) كما في ٣١ ديسمبر ٢٠٢١م وكما في ٣١ ديسمبر ٢٠٢٢م و٣٠ سبتمبر ٢٠٢٣م على التوالي، وهي مهمة للغاية لنجاح عملياتها. لذلك تعتمد الشركة على التشغيل الموثوق والمتسق لهذه المعدات من أجل تحقيق أهدافها وتوقعاتها المالية. إن أي عطل غير متوقع يطرأ على الآلات أو المعدات أو أي صيانة مطولة لها من شأنه أن يعطل إنتاج الشركة ويضعف قدرتها على إنتاج كميات كافية من المنتجات بصورة مستمرة أو على تأمين جودة المنتجات بالشكل الذي يلبي مطالب عملائها أو الإلتزام بمتطلباتها التعاقدية. وفي حال وجود أي إخفاق سيؤثر بشكل سلبي وجوهري على أعمال الشركة وتوقعاتها ونتائج عملياتها.

كما أنه وفي حال وجود إضافات جوهريّة في الأصول الثابتة متضمنة تحسينات على مباني مستأجرة والآلات والمعدات والسيارات وأثاث ومعدات مكتبية، فإن ذلك سيزيد من مصروف الإهلاك السنوي، وفي حال عدم تحسن مستوى ربحية الشركة نتيجة للإضافات الجوهريّة في الأصول الثابتة، فإن ذلك سيؤثر بشكل سلبي على ربحية الشركة نتيجة لزيادة مصروف الإهلاك السنوي وبالتالي التأثير بشكل سلبي وجوهري مماسيؤدي إلى انخفاض الربحية في أعمال الشركة ووضعها المالي وتوقعاتها المستقبلية ونتائج عملياتها.

#### ٣٦-١-٢ المخاطر المتعلقة بإدارة المخزون

تعتمد الشركة على خبرتها التراكمية في سوق المنتجات البلاستيكية والعزل الحراري ومعرفة الموسمية للمنتجات وتوقعات الطلب لإدارة مخزونها من المواد الخام والمنتجات الجاهزة، وقد تطرأ تغيرات جوهريّة في الطلب على منتجات الشركة خلاف ما تم توقعه، إذ قد يتأثر الطلب بإطلاق منتجات جديدة في السوق، أو بالتغيرات في دورات المنتج أو التسعير أو التغيرات في أنماط إنفاق العملاء، أو دخول منافسين جدد إلى السوق أو غيرها من العوامل. عليه، فقد تقل طلبات العملاء على منتجات الشركة. وبالتالي، إذا لم تتمكن الشركة من تقدير حجم المنتجات التي يبحث عنها عملاؤها بدقة أو إدارة كميات الإنتاج أو التوريد بطريقة ملائمة، فقد يؤدي إلى وجود فائض في مستويات المخزون.

الجدول رقم (١٧): مخزون الشركة

ريال سعودي	٣١ ديسمبر ٢٠٢١ م	٣١ ديسمبر ٢٠٢٢ م	٣٠ سبتمبر ٢٠٢٣ م
مخزون بالصافي	١٥,٧٠٢,٩١٢	١٩,٠٩٦,٩٦٤	٢٠,٠٨٠,٣١٦
النسبة من إجمالي الأصول المتداولة	%٥٩.٨٠	%٥٥.٣٠	%٤٥.١٤
النسبة من إجمالي الأصول	%٣٠.٠٦	%٢٧.٩٥	%٢٤.٢٠
معدل دوران المخزون (مرة)	٢.٣٨	٣.١٧	٢.٣٧
عدد أيام المخزون	١٥٣.٤٣	١١٥.٠١	١٥٣.٧٢

هذا وقد بلغ صافي المخزون ما قيمته ١٥,٧٠٢,٩١٢ ريال سعودي وما قيمته ١٩,٠٩٦,٩٦٤ ريال سعودي وما قيمته ٢٠,٠٨٠,٣١٦ ريال سعودي كما في ٣١ ديسمبر ٢٠٢١م وكما في ٣١ ديسمبر ٢٠٢٢م وكما في ٣٠ سبتمبر ٢٠٢٣م على التوالي، وفي حال إن لم تتمكن الشركة من الحفاظ على مستويات مثلى من المخزون ومعدلات دوران جيدة له ومراقبته ومراجعته باستمرار فسيؤدي ذلك إلى انخفاض أو فائض في المخزون مما قد يسبب خسائر للشركة وتراجع على مستوى مبيعاتها والذي يؤثر بدوره بشكل سلبي وجوهري على مركزها المالي وربحياتها وتوقعاتها المستقبلية.

٣٧-١-٢ المخاطر المتعلقة بعدم قدرة الشركة على توفير القوى العاملة لتلبية احتياج الشركة للتوسع مستقبلاً

تعتمد قدرة الشركة على توسيع أعمالها وأدائها المستقبلي على عدة عوامل من بينها القدرة على توفير القوى العاملة لتلبية احتياجات الشركة للقيام بخططها المستقبلية، وإذا لم تتمكن الشركة من توفير القوى العاملة الكافية بما يتناسب مع أعمالها واحتياجاتها فإن ذلك سيؤثر سلباً وبشكل جوهري على نجاح الشركة في تنفيذ الخطط المستقبلية للتوسع في الأعمال وبالتالي التأثير سلباً وبشكل جوهري على نتائج أعمالها وأدائها المالي وتوقعاتها المستقبلية.

٣٨-١-٢ مخاطر توقف الحوافز الحكومية الداعمة للقطاع الصناعي في المملكة

استفادت الشركة تاريخياً من الحوافز التي تقدمها الحكومة للشركات العاملة في القطاع الصناعي، والتي تتمثل في دعم البنية التحتية وتوفير الأراضي والطاقة والمياه بأسعار مخفضة، كما استفادت الشركة من قرار الحكومة بتحمل رسوم العمالة الوافدة العاملة في القطاع الصناعي لمدة خمس (٥) سنوات تنتهي في عام ١٤٤٦هـ وكان لهذه الحوافز دور هام في نجاح عمليات الشركة، ولا يوجد ضمانات على استمرار هذه الحوافز مستقبلاً وفي حال توقفت الحوافز الحكومية المقدمة للقطاع الحكومي فقد يؤدي ذلك لارتفاع في تكاليف الشركة التشغيلية مما يؤثر بشكل جوهري على نتائج أعمالها وأدائها المالي وتوقعاتها المستقبلية.

٣٩-١-٢ المخاطر المتعلقة بالنقل والتوزيع لمنتجات الشركة

تقوم الشركة بتقديم خدمات النقل لمنتجاتها لعملاء الشركة داخل المملكة من خلال أسطول نقل مملوك بالكامل من قبل الشركة أو من خلال سيارات نقل مستأجرة مع تحملها لمصاريف النقل والشحن، وبناءً على ذلك فإن أي تعطل في توفر خدمات النقل هذه سواء بسبب تعطل لأسطول النقل الذي تملكه الشركة أو بسبب تغيير قوانين وأنظمة النقل أو الاشتراطات النظامية لنقل منتجات الشركة أو ارتفاع التكاليف المرتبطة بالنقل مثل تكاليف البنزين والصيانة وقطع الغيار وتكاليف العمالة المرتبطة بالنقل أو تكاليف النقل لمقدمي خدمات النقل الخارجيين سيؤثر بشكل مؤقت على قدرة الشركة على توريد منتجاتها لعملائها، والذي سيؤثر بشكل سلبي وجوهري على أعمال الشركة ونتائج عملياتها ووضعها المالي وعلى توقعاتها المستقبلية.

٤٠-١-٢ المخاطر المتعلقة بسحب التراخيص الصناعية

تمارس الشركة نشاطها بموجب عدة تراخيص منشأة صناعية صادرة من قبل وزارة الصناعة والثروة المعدنية، (لمزيد من المعلومات فضلاً راجع القسم رقم (٣-١٩) بعنوان «التراخيص والتصاريح الحكومية» من القسم (٣) «خلفية عن الشركة وطبيعة أعمالها» من هذه النشرة).

يجب على الشركة الالتزام بالشروط والتعليمات التي تفرضها وزارة الصناعة والثروة المعدنية على الشركات التي حصلت على تراخيص صناعية. وعلى كافة الشركات الصناعية المرخصة من وزارة الصناعة والثروة المعدنية التقدم بطلب تعديل ترخيصها تبعاً لأي تعديلات في بياناتها، وإذا لم تلتزم الشركة بشروط وتعليمات وزارة الصناعة والثروة المعدنية ومن هذه الشروط على سبيل المثال تعديل الاسم التجاري أو زيادة عدد العمالة أو الالتزام بمطابقة المنتجات للمواصفات والمقاييس المعتمدة أو المواصفات المتبناة من الهيئة السعودية للمواصفات والمقاييس، والالتزام بمواد النظام العام للبيئة ولائحته التنفيذية للحفاظ على البيئة من التلوث، والالتزام بالأنظمة والتعليمات ولوائح السلامة والأمن الصناعي والصحة العامة وغيرها، فإنها ستكون معرضة لسحب الترخيص الصناعي الخاص بها، وفي حال سحب أو تعليق الترخيص من الشركة فإنه لن يكون باستطاعتها الاستمرار في ممارسة نشاطها. وسيكون لذلك تأثير سلبي وجوهري على أعمال الشركة ونتائج عملياتها ووضعها المالي وعلى توقعاتها المستقبلية وسعر سهمها في السوق.



## ٤١-١-٢ المخاطر المتعلقة بعدم مطابقة المنتجات للمواصفات والأنظمة

ينبغي على الشركة الالتزام بأن تكون المواصفات الفنية للمنتجات مطابقة لمتطلبات العملاء. وتعتمد الشركة على الموردين الذين يوفر لها جميع المواد التي تقوم باستخدامها في عملية الإنتاج. وبالرغم من أن الشركة لا تشرف مباشرة على جودة تلك المواد الأولية، إلا أنها تظل مسؤولة عن أي عيوب فيها عملاً بالأنظمة المطبقة ومتطلبات وزارة التجارة، مما سوف يعرضها لمطالبات وإجراءات نظامية تتعلق بضمان جودة المنتجات وسلامتها.

وقد ترفع ضد الشركة دعاوى المسؤولية فيما يتعلق بجودة المنتجات وضمانيها ومطابقتها للمواصفات القياسية السعودية وفي حال عدم اجتيازها لإجراءات مراقبة الجودة أو في حال لم تتمكن الشركة من صيانة وخدمة منتجاتها وفقاً للمعايير والمواصفات والأنظمة السعودية لأي سبب من الأسباب، أو في حال اكتشاف أي خلل أثناء معاينة وفحص المنتجات، أو فقدان الشركة للشهادات والاعتمادات، فإن ذلك سوف يضر بسمعتها وثقة العملاء في منتجاتها، مما سيكون له أثر سلبي وجوهري على أعمال الشركة وعلى إيراداتها وتوقعاتها ونتائج عملياتها ووضعها المالي.

## ٤٢-١-٢ المخاطر المتعلقة بالبيئة المنافسة

تعمل الشركة في بيئة تنافسية، ولا يوجد ضمان باستمرار قدرة الشركة على المنافسة بشكل فعال مع الشركات الأخرى في السوق، وتتميز تلك المنافسة بأنها سريعة التغير من الناحية التقنية ومتطلبات العملاء وتطوير وتحديث المنتجات المقدمة إلى السوق حديثاً وتحديثاتها، وتتوقع الشركة أن تواجه منافسة في المنتجات أو الزيادة في الأسعار. وقد ينتج عن المنافسة القوية في المنتجات والأسعار زيادة في التكاليف والمصروفات، منه على سبيل المثال تكاليف الإعلانات والتسويق والمبيعات المستقبلية والبحوث والتطوير وخصومات المنتجات ورسوم استبدال المنتجات المقدمة ودعم التسويق والخدمات المستمرة المتعلقة بالمنتجات، بالإضافة إلى ذلك، قد تعمل الشركات المنافسة الحالية والرئيسية للشركة على إنشاء علاقات شراكة فيما بينهم أو مع أطراف أخرى والتي من شأنها أن تحسّن وتطوّر مصادره. ونتيجةً لصفقات الاستحواذ تلك، قد تحتاج الشركات المنافسة الحالية والرئيسية للشركة أن تعمل على تطوير التقنيات الجديدة ومتطلبات المستخدم أو العميل وتخصيص مصادر أكبر لبيع أو عرض حلولهم، وبدء أو إيقاف المنافسة في الأسعار، والاستفادة من الفرص الأخرى المتواجدة بسرعة أكبر أو تطوير وتوسيع عروضهم بسرعة وبشكل أوسع من الشركة. وقد يعمل المنافسون على مضاعفة منتجاتهم وخدماتهم المعروضة والتي من شأنها أن تقلل حصص الشركة الحالية في السوق. وسيكون لكل ما ذكر أعلاه تأثير سلبي كبير وبشكل جوهري على أعمال الشركة ومركزها المالي ونتائج عملياتها.

## ٤٣-١-٢ المخاطر المتعلقة بمنتجات الطاقة والكهرباء والمياه

أصدر مجلس الوزراء قراره رقم (٩٥) وتاريخ ١٧/٠٣/١٤٣٧هـ (الموافق ٢٨/١٢/٢٠١٥م) برفع أسعار منتجات الطاقة وتعريف استهلاك الكهرباء وتسعيرة بيع المياه وخدمات الصرف الصحي للقطاع السكني والتجاري والصناعي وذلك كجزء من السياسات المتعلقة برفع الدعم الحكومي في المملكة، كما أصدر وزارة الطاقة بياناً في تاريخ ٢٤/٠٣/١٤٣٩هـ (الموافق ١٢/١٢/٢٠١٧م) حول خطة برنامج التوازن المالي لتصحيح أسعار منتجات الطاقة مثل البنزين والكيروسين وذلك ابتداءً من يوم ١٤/٠٤/١٤٣٩هـ (الموافق ٠١/٠١/٢٠١٨م) مع الإشارة إلى أن أسعار بيع منتجات الطاقة يتم تعديلها بشكل شهري وفقاً لإجراءات حوكمة تعديل أسعار منتجات الطاقة والمياه.

تعتمد عمليات الشركة التشغيلية على توفر منتجات الطاقة، لذا فإن أي انقطاع أو تقليص في الإمدادات من هذه المنتجات أو أي ارتفاع في أسعارها من شأنه أن يؤثر على العمليات التشغيلية للشركة، مما سيؤدي إلى تقليص هوامش ربحية الشركة وبالتالي التأثير بشكل سلبي وجوهري على أعمالها ومركزها المالي ونتائج عملياتها وتوقعاتها المستقبلية.

## ٤٤-١-٢ المخاطر المتعلقة بالمعاملات مع الأطراف ذات العلاقة

تتعامل الشركة في سياق أعمالها الاعتيادية مع أطراف ذات علاقة كأعضاء مجلس الإدارة وكبار المساهمين أو شركات يمتلكها أو يمثلها أعضاء في مجلس إدارة الشركة أو يمتلكون حصص مؤثرة في رأس مالها، وتتضمن خدمات متبادلة.

هذا وقد بلغت التعاملات مع الأطراف ذات العلاقة ما قيمته ٨٠٥,٣٧١,٤٤ ريال سعودي في عام ٢٠٢١م، أما في عام ٢٠٢٢م فقد بلغت التعاملات مع الأطراف ذات العلاقة ما قيمته ١٢,٥٩٦,٤١٢,٣ ريال سعودي، وفي الفترة المالية المنتهية في ٣٠ سبتمبر ٢٠٢٣م بلغت التعاملات مع الأطراف ذات العلاقة ما قيمته ٣,٢٨٠,٥٩٧ ريال سعودي.

وبلغ رصيد المستحق إلى أطراف ذات علاقة كما في نهاية السنة المالية المنتهية في ٣١ ديسمبر ٢٠٢١م ما قيمته ١٢,٨٤٧,٨٨٦ ريال سعودي وقد شكل هذا الرصيد ما نسبته ٥٥.٢٥٪ من إجمالي التزامات الشركة، كما بلغ هذا الرصيد ما قيمته ١٦,١٨٠,٤٨١ ريال سعودي كما في نهاية السنة المالية المنتهية في ٣١ ديسمبر ٢٠٢٢م وشكل ما نسبته ٥٣.٩٣٪ من إجمالي التزامات الشركة، وفي الفترة المالية المنتهية في ٣٠ سبتمبر ٢٠٢٣م بلغ هذا الرصيد ما قيمته ١٦,٨٩٩,٨٨٦ ريال سعودي، وقد شكل هذا الرصيد ما نسبته ٥٧.٥٠٪ من إجمالي التزامات الشركة كما في نهاية الفترة (ولمزيد من المعلومات فضلاً راجع القسم رقم (٣-١١) بعنوان «المعاملات مع الأطراف ذات العلاقة» من القسم (٣) «خلفية عن الشركة وطبيعة أعمالها» من هذه النشرة).



ووافقت الجمعية العامة الغير عادية المنعقدة في تاريخ ٠٨/٠٦/١٤٤٥هـ (الموافق ٢١/١٢/٢٠٢٣م) على التعاملات مع الأطراف ذات العلاقة التي تمت خلال الأعوام ٢٠٢١م و٢٠٢٢م والفترة المالية المنتهية في ٣٠ سبتمبر ٢٠٢٣م.

يجب أن تخضع جميع التعاملات مع الأطراف ذات العلاقة لموافقة مجلس الإدارة والجمعية العامة العادية للشركة وفي حال وجود أية تعاملات مع أطراف ذات علاقة مستقبلية فسيتم عرضها على أقرب جمعية عامة، وفي حال عدم موافقة الجمعية العامة للشركة على هذه التعاملات، فستضطر الشركة للبحث عن أطراف أخرى من غير ذوي العلاقة للتعامل معهم على تنفيذ الأعمال المسندة إلى أطراف ذوي علاقة.

إن عدم قدرة الشركة على تجديد أو إبرام العقود مع الأطراف ذات العلاقة، أو تجديدها بشروط لا تناسب الشركة أو في حال تعذر على الشركة إيجاد بديل مناسب للأطراف ذات العلاقة خلال فترة زمنية معقولة، فإن ذلك سيؤثر سلباً وبشكل جوهري على أعمال الشركة ووضعها المالي ونتائج عملياتها وتوقعاتها المستقبلية. كما أنه في حال لم تتم التعاملات مع الأطراف ذات العلاقة في المستقبل على أسس تجارية بحثة فإن ذلك سيؤثر سلباً وبشكل جوهري على أعمال الشركة ووضعها المالي ونتائج عملياتها وتوقعاتها المستقبلية.

بالإضافة إلى ذلك، قد تتعامل الشركة مستقبلاً مع أطراف ذات علاقة دون الحصول على موافقة الجمعية العامة العادية بشكل مسبق. ووفقاً للمادة (٢٧) من نظام الشركات «تعارض المصالح والمنافسة واستغلال الأصول» إنه يجب الحصول على موافقة الجمعية العامة العادية على جميع الأعمال والعقود مع الأطراف ذات العلاقة بشكل مسبق. وعليه، فإن الشركة معرضة للحصول على مخالفات للأحكام والقواعد الإلزامية لنظام الشركات وبالتالي الحصول على غرامات وعقوبات والتي قد تصل حسب نظام الشركات الحالي (المادة ٢٦٢) إلى (٥٠٠,٠٠٠) ريال سعودي، كما أنه قد تتعرض الشركة لخطر الطعن في مثل هذه التعاملات أو إبطالها. وسيكون لوقوع أي من الحالات المذكورة أعلاه تأثير سلبي وجوهري على أعمال الشركة ووضعها المالي ونتائج عملياتها وتوقعاتها المستقبلية.

#### ٤٥-١-٢ المخاطر المتعلقة بعدم وجود عقود بيع طويلة المدى

لا تملك الشركة أي عقود طويلة المدى مع عملائها، وتقوم العلاقة مع العملاء على طلبات الشراء، وبناء على ذلك لا تضمن الشركة إيراداتها وفقاً لمعدلات النمو الحالية، لذا تعمل الشركة على المحافظة على علاقة جيدة ومستمرة مع عملائها، وفي حال لم تستطع الشركة المحافظة على عملائها وكسب عملاء جدد فقد يكون لذلك تأثير مباشر على مبيعات الشركة وإيراداتها وهو ما سيكون له تأثير سلبي وجوهري على أعمال الشركة ومركزها المالي ونتائج عملياتها وتوقعاتها المستقبلية.

#### ٢-٢ المخاطر المتعلقة بالسوق والقطاع الذي تعمل فيه الشركة

##### ١-٢-٢ المخاطر المتعلقة بالأداء الاقتصادي للمملكة

يعتمد الأداء المستقبلي المتوقع للشركة على عدد من العوامل التي تتعلق بالأوضاع الاقتصادية في المملكة وتشمل على سبيل المثال لا الحصر، عوامل التضخم ونمو الناتج المحلي ومتوسط دخل الفرد ونحو ذلك، ويعتمد اقتصاد المملكة الكلي والجزئي بشكل أساسي على النفط والصناعات النفطية والتي لا تزال تسيطر على حصة كبيرة من الناتج المحلي الإجمالي، وعليه فإن أي تقلبات غير مواتية تحدث في أسعار النفط سيكون لها أثرها المباشر والجوهري على خطط ونمو اقتصاد المملكة بشكل عام وعلى معدلات الإنفاق الحكومي، والذي من شأنه التأثير سلباً على أداء الشركة المالي، نظراً لعمليتها ضمن منظومة اقتصاد المملكة وتأثرها بمعدلات الإنفاق الحكومي.

كما يعتمد استمرار نمو اقتصاد المملكة على عدة عوامل أخرى بما فيها استمرار النمو السكاني واستثمارات القطاعين الحكومي والخاص، لذا فإن أي تغيير سلبي في أي من هذه العوامل سيكون له تأثير كبير على الاقتصاد وبالتالي سيؤثر بشكل سلبي وجوهري على أعمال الشركة ونتائجها المالية وربحياتها وتوقعاتها المستقبلية.

##### ٢-٢-٢ المخاطر المتعلقة بعدم الاستقرار السياسي والاقتصادي في منطقة الشرق الأوسط

تعاني العديد من دول منطقة الشرق الأوسط من عدم الاستقرار السياسي أو الأمني في الوقت الحاضر، ولا يوجد ضمانات بأن الظروف الاقتصادية والسياسية في تلك البلدان أو أي بلدان أخرى لن يكون لها تأثير سلبي وجوهري على أعمال الشركة ونتائج عملياتها ووضعها المالي وربحياتها وتوقعاتها المستقبلية.

##### ٣-٢-٢ المخاطر المتعلقة بنظام الشركات

يفرض نظام الشركات بعض المتطلبات النظامية التي يتوجب على الشركة الالتزام بها، ويستلزم ذلك قيام الشركة باتخاذ الإجراءات والتدابير للالتزام بمثل هذه المتطلبات والتي من الممكن أن تؤثر على خطتها أعمالها أو تستغرق وقتاً طويلاً، وبالتالي فإن الشركة ستكون عرضة إلى أية عقوبات نتيجة لعدم التزامها بالمتطلبات النظامية المنصوص عليها في نظام الشركات الأمر الذي من شأنه التأثير سلباً وبشكل جوهري على أعمال الشركة ووضعها المالي ونتائج عملياتها وربحياتها وتوقعاتها المستقبلية، وحتى تاريخ هذه النشرة لم يصدر بحق الشركة أي غرامة ناتجة عن مخالفتها لنظام الشركات، وفي حال فرض أي غرامة فستحملها الشركة.



## ٤-٢-٢ المخاطر المتعلقة بتطبيق لائحة حوكمة الشركات

على الرغم من أن لائحة حوكمة الشركات تعتبر استرشادية للشركات المدرجة في السوق الموازية (باستثناء الفقرة (ج) من المادة (١٣) والفقرة (ب) من المادة (٥٠) والفقرة (أ) من المادة (٥١) والمادة (٥٢) والمادة (٥٦) والمادة (٥٨) والمادة (٨٨) التي تعتبر إلزامية للشركات المدرجة في السوق الموازية) كما في تاريخ هذه النشرة، إلا أنه في حال تطبيقها كاملة بشكل إلزامي فإن نجاح الشركة في تطبيقها بشكل صحيح يعتمد على مدى استيعاب وفهم المجلس ولجانه والإدارة والعاملين في الشركة لهذه القواعد والإجراءات، وفي حال عدم التزامها بذلك فإنها ستكون عرضة للمخالفات الجزائية من قبل هيئة السوق المالية، أو في حال قامت الشركة بتعيين أعضاء مستقلين تنقصهم الخبرة والدراية في إدارة شركة مُدرجة، فإن هذه الأمور سيكون لها تأثير سلبي جوهري على أعمال الشركة ومركزها المالي ونتائج عملياتها.

إن مخالفة الشركة لأي من متطلبات نظام حوكمة الشركات والإجراءات أو الفشل في تطبيقها يعرض الشركة للمخالفات الجزائية من قبل هيئة السوق المالية، والتي سيكون لها تأثير سلبي وجوهري على أعمال الشركة ومركزها المالي ونتائج عملياتها وربحياتها وتوقعاتها المستقبلية، وحتى تاريخ هذه النشرة لم يصدر بحق الشركة أي مخالفة أو غرامة تتعلق بعدم التزامها بأي لائحة نظامية.

## ٥-٢-٢ المخاطر المتعلقة بعدم التقيد بالأنظمة والقوانين الحالية و/أو صدور أنظمة وقوانين جديدة

تخضع الشركة لإشراف عدد من الجهات الحكومية في المملكة، بما في ذلك على سبيل المثال لا الحصر وزارة الصناعة والثروة المعدنية وهيئة المدن الصناعية ومناطق التقنية وهيئة السوق المالية ووزارة التجارة، وبالتالي تخضع الشركة لمخاطر التغييرات في الأنظمة واللوائح والتعاميم والسياسات في المملكة. وتشهد البيئة التشريعية والتنظيمية في المملكة إصدار العديد من الأنظمة واللوائح، والتي يتم تطويرها وتحسينها بشكل مستمر. وتعتبر تكاليف الالتزام لهذه الأنظمة مرتفعة. وفي حال إدخال أي تغييرات على الأنظمة، أو اللوائح الحالية، أو إصدار قوانين، أو لوائح جديدة فإن ذلك سيؤدي إلى تكبد الشركة لمصروفات مالية إضافية غير متوقعة لأغراض تتعلق بالالتزام بتلك اللوائح وتلبية اشتراطات هذه القوانين، أو قد تخضع للعقوبات والغرامات التي تفرضها السلطات الإشرافية المختصة في حال عدم التزامها لهذه اللوائح والأنظمة بشكل مستمر، مما سيؤثر سلباً وبشكل جوهري على أعمالها ونتائج عملياتها ومركزها المالي وتوقعاتها المستقبلية.

## ٦-٢-٢ المخاطر المتعلقة بضرية القيمة المضافة وتأثيرها على الشركة

قامت المملكة بإصدار نظام ضريبة القيمة المضافة والذي دخل حيز النفاذ بتاريخ ١ يناير ٢٠١٨م. ويفرض هذا النظام قيمة مضافة بنسبة ٥٪ على عدد من المنتجات والخدمات وذلك حسب ما هو وارد في النظام، وقد قررت حكومة المملكة زيادة نسبة ضريبة القيمة المضافة من ٥٪ إلى ١٥٪ والذي بدأ تطبيقه من شهر يوليو ٢٠٢٠م، وبالتالي، فإنه يتعين على المنشآت ذات العلاقة معرفة طبيعة ضريبة القيمة المضافة وطريقة تطبيقها وكيفية حسابها، كما سيتعين عليها تقديم تقاريرها الخاصة إلى الجهات الحكومية ذات العلاقة. وبناءً على ذلك، يتعين على الشركة التكيف مع التغييرات الناتجة عن تطبيق ضريبة القيمة المضافة، والتي تشمل تحصيلها وتسليمها، وتأثير تطبيق نظام ضريبة القيمة المضافة على أعمال الشركة، وقد أدى تطبيق ضريبة القيمة المضافة في المملكة إلى زيادة أسعار معظم البضائع والخدمات. من ناحية أخرى يتعين على الشركة تقديم إقراراتها للهيئة العامة للزكاة والدخل. وتطبيق ضريبة القيمة المضافة، والتي تشمل تحصيلها وتوريدها إلى هيئة الزكاة والضريبة والجمارك. إن أي انتهاك أو تطبيق خاطئ لنظام الضريبة من قبل إدارة الشركة، سوف يُعرضها لغرامات أو عقوبات أو يؤدي إلى الإضرار بسمعته مما سيزيد أيضاً من التكاليف والمصاريف التشغيلية، وهو ما يمكن أن يقلل من الوضع التنافسي للشركة ومستوى الطلب على خدماتها، مما سيكون له تأثير سلبي على الشركة ووضعها المالي ونتائج عملياتها وتوقعاتها المستقبلية.

## ٧-٢-٢ المخاطر المتعلقة بالتقلبات في العرض والطلب

يتأثر قطاع الشركة، كغيره من القطاعات، بتقلبات العرض والطلب في السوق. لذلك، فإن عدم تكيف مستويات الإنتاج مع الهبوط الحاد للطلب، سيؤثر على إنتاجية الشركات ومستويات البيع لديها، والذي سيؤثر بدوره على أداء القطاع بشكل عام، وبالتالي سيؤثر على أداء الشركة ونتائج عملياتها ومركزها المالي وتوقعاتها المستقبلية.

## ٨-٢-٢ المخاطر المتعلقة بخضوع عمليات الشركة لأنظمة ولوائح البيئة والصحة والسلامة

تخضع عمليات الشركة إلى نطاق واسع من الأنظمة واللوائح المتعلقة بحماية البيئة والصحة والسلامة في المملكة، والتي تفرض بصورة متزايدة معايير صارمة يتوجب على الشركة الالتزام بها بصورة مستمرة. وقد تكون تكاليف الالتزام بتلك الأنظمة واللوائح والغرامات الناتجة عنها كبيرة، كما يتطلب الالتزام بمعايير جديدة وصارمة إلى تحمل مصروفات إضافية من رأس المال أو نشوء تعديلات في الممارسات التشغيلية. وقد تنشأ الحوادث المتعلقة بالبيئة والصحة والسلامة، فعلى سبيل المثال يمكن أن ينتج عن عمليات الشركة عدد من مواد النفايات والمواد الملوثة المنبعثة التي يمكن أن تؤدي، في حال لم يتم السيطرة عليها وإدارتها بالشكل الصحيح أو في حال تُركت من دون علاج أو إدارة سليمة، إلى خطر تلوث البيئة. إن عدم الالتزام والامتثال الكامل بالتشريعات والأنظمة البيئية يمكن أن يؤدي إلى إغلاق المنشآت الصناعية التابعة للشركة كما سوف يعرض الشركة إلى مخالفات أو غرامات أو عقوبات قد تفرضها الجهات الرقابية عليها (وفقاً للفقرة (٢) من المادة (١٨) من النظام العام للبيئة الصادر بالمرسوم الملكي رقم (م/٢٤) وتاريخ ٢٨/٠٧/١٤٢٢هـ (الموافق ١٥/١٠/٢٠١١م)) يعاقب من يخالف أي حكم من أحكامه بعقوبة مالية لا تتجاوز عشرة آلاف (١٠,٠٠٠) ريال سعودي وإلزام المخالف بإزالة المخالفة، ويجوز



إغلاق المنشأة لمدة لا تتجاوز ٩٠ يوم في حال التكرار)، والتي ستؤثر سلباً على عملياتها بحيث تحد من نمو إيراداتها أو تعليق عملها أو ترخيصها وسوف يؤثر ذلك على مقدرتها على مزاولة أعمالها وبالتالي التأثير سلباً وبشكل جوهري على وضعها المالي ونتائج عملياتها وتوقعاتها المستقبلية.

## ٩-٢-٢ المخاطر المتعلقة بتغيير آلية احتساب الزكاة وضريبة الدخل

أصدرت هيئة الزكاة والضريبة والجمارك التعميم رقم ١٤٣٨/١٦/٦٧٦٨ بتاريخ ١٤٣٨/٠٢/٠٥هـ (الموافق ٢٠١٦/١٢/٠٤م) الذي يلزم الشركات السعودية المدرجة في السوق المالية بحساب الدخل والزكاة على أساس جنسية المساهمين والملكية الفعلية بين المواطنين السعوديين والخليجيين وغيرهم على النحو الوارد في «نظام تداولاتي» في نهاية العام. وقبل إصدار هذا التعميم، كانت الشركات المدرجة في السوق المالية خاضعة بوجه عام لدفع الزكاة أو الضريبة على أساس ملكية مؤسسيها وفقاً لنظامها الأساسي، ولم يتم الأخذ بالاعتبار أثر الأسهم المدرجة في تحديد وعاء الزكاة. وكان من المقرر تطبيق هذا التعميم في السنة المنتهية في ٣١ ديسمبر ٢٠١٦م والسنوات اللاحقة لذلك. ولكن أصدرت هيئة الزكاة والضريبة والجمارك خطابها رقم ١٤٣٨/١٦/١٢٠٩٧ بتاريخ ١٤٣٨/٠٤/١٩هـ (الموافق ٢٠١٧/٠١/١٧م) الذي يقتضي تأجيل تنفيذ التعميم للسنة المالية المنتهية في ٣١ ديسمبر ٢٠١٧م والسنوات التي تليها. وإلى أن تُصدر هيئة الزكاة والضريبة والجمارك توجيهاتها فيما يتعلق بآليات وإجراءات تنفيذ هذا التعميم، فإن تنفيذ هذا التعميم بما في ذلك المتطلبات النهائية التي يجب الوفاء بها لا يزال قيد النظر، وكذلك القواعد التي تفرض ضريبة الدخل على جميع المقيمين غير الخليجيين المساهمين في الشركات السعودية المدرجة والتي تطبق ضريبة الاستقطاع على توزيعات الأرباح الخاصة بالمساهمين الغير مقيمين بغض النظر عن جنسيتهم. ولم تقم الشركة بتقييم الأثر المالي لهذا التعميم واتخاذ الخطوات الكافية لضمان الالتزام به حيث أنها شركة مساهمة مغلقة مملوكة من مساهمين سعوديين، وفي حال كان الأثر المالي لهذا التعميم حال تطبيقه كبيراً أو في حال تكبدت الشركة تكاليف إضافية لاتخاذ الخطوات اللازمة لضمان الالتزام به فسيؤثر ذلك على أعمالها ونتائج عملياتها ومركزها المالي وتوقعاتها المستقبلية.

## ١٠-٢-٢ المخاطر المتعلقة بإنفاق المستهلك بسبب سوء الأوضاع الاقتصادية

قد تؤثر التقلبات في العناصر الاقتصادية الخارجة عن سيطرة الشركة، بما في ذلك قدرة المستهلكين على الاقتراض ومعدلات الفائدة ومعدلات البطالة ومستويات الرواتب ومستويات الضرائب (كضريبة القيمة المضافة، التي تم زيادتها من ٥٪ إلى ١٥٪، ابتداءً من ١ يوليو ٢٠٢٠م) وتكاليف استهلاك المياه والكهرباء، وإلغاء دعم الحكومة السعودية - سواءً بشكل كامل أو جزئي - لبعض المواد والذي بدورها تؤثر بشكل سلبي على مستوى الدخل المتاح للإنفاق وعلى مستويات إنفاق المستهلكين (بما في ذلك الإنفاق الاختياري على مختلف المنتجات) وبالتالي التأثير بشكل سلبي على الطلب على منتجات الشركة. إن أي تراجع في أعداد المستهلكين أو مستويات إنفاقهم، سيؤثر ذلك سلباً وبشكل جوهري على أعمال الشركة ونتائج عملياتها ووضعها المالي وتوقعاتها المستقبلية.

## ١١-٢-٢ المخاطر المتعلقة بالتغيرات السلبية في أسعار الفائدة

إن تكلفة التمويل تتأثر بمعدلات الفائدة بصورة كبيرة والتي تُعد بدورها على قدر عالٍ من الحساسية تجاه عدد من العوامل الخارجة عن سيطرة الشركة، بما في ذلك السياسات الحكومية والنقدية والضريبة والظروف الاقتصادية والسياسية المحلية والعالمية، واستجابة إلى البيئة المتضخمة الحالية، قامت البنوك المركزية في بعض الدول بزيادة أسعار الفائدة وقد تواصل القيام بذلك خلال الفترات القادمة، مما سيؤدي إلى زيادة في معدلات الفائدة وتكاليف التمويل ذات الصلة، مما قد يؤدي إلى انخفاض ربحية الشركة وتدفقات النقدية. إن الشركة لم تبرم أي اتفاقيات تحوط بشأن تقلبات أسعار الفائدة، إلا أنه وفي حال قررت الشركة التحوط ضد مخاطر أسعار الفائدة والذي قد يكون مكلفاً ولا يوفر لها الحماية الكاملة من أي زيادات في أسعار الفائدة. وعليه، سيكون للتقلبات السلبية في معدلات الفائدة أثر سلبي وجوهري على المركز المالي للشركة وتدفقاتها النقدية وعلى أعمال الشركة ونتائج عملياتها وتوقعاتها المستقبلية.

## ١٢-٢-٢ المخاطر المتعلقة بفرض رسوم أو ضرائب جديدة

بالرغم من أن الشركة لا تخضع في الوقت الراهن لأي نوع من الضرائب بخلاف الزكاة الشرعية وضريبة القيمة المضافة، إلا أنه من المحتمل أن تفرض الحكومة رسوم أخرى أو ضرائب جديدة على الشركات في المستقبل. وفي حال تم فرض رسوم أخرى أو ضرائب جديدة على الشركات بخلاف ما هو مطبقاً حالياً، فإن ذلك سيؤثر سلباً وبشكل جوهري على أعمال الشركة ونتائج عملياتها وتوقعاتها المستقبلية.

## ١٣-٢-٢ المخاطر المتعلقة بنظام المنافسة ولائحته التنفيذية

في حال أصبحت الشركة في وضع مهيم في السوق أو تم تصنيفها كذلك من قبل الهيئة العامة للمنافسة، فستخضع الأنشطة التشغيلية للشركة للشروط والضوابط الواردة في نظام المنافسة الصادر بموجب المرسوم الملكي رقم (٧٥/م) وتاريخ ١٤٤٠/٠٦/٢٩هـ (الموافق ٢٠١٩/٠٢/٠٦م) ولائحته التنفيذية الصادر عن الهيئة العامة للمنافسة بموجب القرار رقم (٣٢٧) وتاريخ ١٤٤١/٠١/٢٥هـ (الموافق ٢٠١٩/٠٩/٢٤م). حيث يهدف نظام المنافسة لحماية المنافسة العادلة في الأسواق السعودية وتشجيع وترسيخ قواعد السوق وحرية الأسعار وشفافيتها. وفي حالة مخالفة الشركة لأحكام نظام المنافسة وصدر حكم ضد الشركة فيما يتعلق بهذه المخالفة، فإنه من المحتمل أن تتعرض الشركة لغرامات كبيرة تخضع لتقدير الهيئة العامة للمنافسة بما لا يتجاوز نسبة (١٠٪) من قيمة المبيعات السنوية (العائد) محل



العقد أو لا تتجاوز عشرة ملايين ريال سعودي في حال عدم إمكانية احتساب العائد السنوي. بالإضافة إلى ذلك، يحق للهيئة العامة للمنافسة طلب تعليق وإيقاف أنشطة الشركة بشكل مؤقت أو دائم (جزئياً أو كلياً) في حال تكرار المخالفات من قبل الشركة. وعلاوة على ذلك، قد تكون إجراءات إقامة الدعاوي مكلفة مادياً للشركة وقد تستغرق مدة طويلة للبت فيها. وقد يكون لحدوث أي من هذه المخاطر المشار إليها أعلاه تأثير سلبي وجوهري على أعمال الشركة ومركزها المالي ونتائج عملياتها وتوقعاتها المستقبلية.

## ١٤-٢-٢ المخاطر المتعلقة بتغيير البيئة التنظيمية والتي لها تأثيرات على كيفية ممارسة الشركة لعملياتها

تخضع الشركة لمجموعة من الأنظمة واللوائح في المملكة، والتي تعمل عدد من الجهات الحكومية على تطبيقها وفقاً لسياسات الحكومة وتوجيهاتها، وفي حال وجود أي تعديلات قد تطرأ على الأنظمة واللوائح والسياسات والتوجيهات الإدارية الحكومية أو تفسيراتها في المملكة، بما في ذلك تحديداً تلك المطبقة على قطاع صناعة المنتجات البلاستيكية والعزل الحراري في المملكة، فإن ذلك سيؤثر بشكل سلبي وجوهري على الطلب على المنتجات المقدمة من قبل الشركة.

## ٣-٢ المخاطر المتعلقة بالأسهم المطروحة

### ١-٣-٢ المخاطر المتعلقة بالتذبذبات المحتملة في سعر السهم

قد لا يكون السعر السوقي لأسهم الشركة مستقراً بعد الطرح، وقد يتأثر بشكل كبير بسبب العديد من العوامل منها دون الحصر: ظروف سوق الأسهم، ضعف أداء الشركة، عدم القدرة على تنفيذ خطط الشركة المستقبلية، دخول منافسين جدد للسوق، التغيير في رؤية أو تقديرات الخبراء والمحللين لسوق الأوراق المالية، وأي إعلان للشركة أو أي من منافسيها يتعلق بعمليات اندماج واستحواذ أو تحالفات استراتيجية.

### ٢-٣-٢ المخاطر المتعلقة بالبيانات المستقبلية

إن النتائج المستقبلية وبيانات الأداء للشركة لا يمكن توقعها فعلياً وقد تختلف عن الموجودة في هذه النشرة. إذ أن إنجازات وقدرة الشركة على التطور هي من تحدد النتائج الفعلية والتي لا يمكن توقعها أو تحديدها. إن عدم دقة البيانات والنتائج تعتبر إحدى المخاطر التي يجب على المساهم التعرف عليها حتى لا تؤثر على قراره الاستثماري.

### ٣-٣-٢ المخاطر المتعلقة باحتمال إصدار أسهم جديدة

في حال قررت الشركة إصدار أسهم جديدة في المستقبل، فمن المحتمل أن يؤدي ذلك إلى التأثير سلباً على سعر السهم في السوق أو تدني نسبة ملكية المساهمين في الشركة في حال عدم استثمارهم في الأسهم الجديدة في ذلك الحين.

### ٤-٣-٢ المخاطر المتعلقة بالسيطرة الفعلية من قبل المساهمين الحاليين بعد الطرح

بعد الانتهاء من عملية الطرح، قد يتمكن المساهمون الحاليون معاً أو مع مساهمين آخرين من السيطرة على القرارات والتصرفات التي تتطلب موافقة المساهمين - بما في ذلك دون حصر - عمليات الاندماج والاستحواذ وبيع الأصول، وانتخاب أعضاء مجلس الإدارة، وزيادة رأس المال أو تخفيضه، وإصدار أو عدم إصدار أسهم إضافية، أو توزيع الأرباح، أو أي تغيير في الشركة. وفي حال نشأت ظروف تعارض فيها مصالح المساهمين الحاليين مع مصالح مساهمي الأقلية، فإن ذلك قد يضع مساهمي الأقلية في وضع ليس في صالحهم، وقد يمارس المساهمون الحاليون سيطرتهم على الشركة بطريقة تؤثر سلباً وبشكل جوهري على أعمال الشركة ووضعها المالي أو نتائج عملياتها وتوقعاتها المستقبلية.

### ٥-٣-٢ المخاطر المتعلقة بعدم وجود سوق سابقة لأسهم الشركة

لا يوجد حالياً ولم يسبق وجود سوق مالي لتداول أسهم الشركة، ولا يوجد أي تأكيدات بشأن وجود سوق فعالة ومستمرة لتداول أسهم الشركة بعد إدراج الشركة، وقد يترتب على الطرح وجود عرض أو طلب محدود مما سيؤثر ذلك على سعر السهم، وإذا لم يتطور سوق نشط لتداول أسهم الشركة فقد تتأثر سيولة وسعر تداول أسهم الشركة بشكل سلبي وكبير.

### ٦-٣-٢ المخاطر المتعلقة ببيع عدد كبير من الأسهم في السوق بعد عملية الإدراج

إن بيع عدد كبير من الأسهم في السوق المالية بعد إتمام عملية الطرح سيؤثر سلباً على السعر السوقي للأسهم. وبعد إتمام عملية الطرح بنجاح، سوف يخضع كبار المساهمين لفترة حظر مدتها (١٢) اثني عشر شهراً من تاريخ بدء تداول الأسهم في السوق المالية، وقد يؤدي بيع أي من المساهمين الكبار لعدد كبير من الأسهم بعد انتهاء فترة الحظر إلى التأثير سلباً على سوق أسهم الشركة، وبالتالي قد ينتج عن ذلك انخفاض السعر السوقي للأسهم، والذي سيؤثر سلباً وبشكل جوهري على أعمال الشركة ووضعها المالي ونتائج عملياتها وتوقعاتها المستقبلية.





## ٧-٣-٢ المخاطر المتعلقة بعدم تمكن الشركة من استيفاء متطلبات الانتقال للسوق الرئيسية الحالية أو أي متطلبات تنظيمية مستقبلية

يمكن للشركة تقديم طلب إدراج في السوق الرئيسية بعد مرور الفترة النظامية (سنتين حسب النظام الحالي للسوق المالية) على إدراجها في السوق الموازية، وذلك بعد استيفاء جميع المتطلبات النظامية الصادرة عن هيئة السوق المالية وعن السوق المالية السعودية (تداول) بناءً على قواعد طرح الأوراق المالية والالتزامات المستمرة وقواعد الإدراج، والمتعلقة بانتقال الشركات المدرجة في السوق الموازية إلى السوق الرئيسية، في حال عدم تمكن الشركة من استيفاء تلك المتطلبات أو أي متطلبات نظامية إضافية مستقبلية قد تفرضها الهيئة على الشركة أو السوق، فإن الشركة لن تتمكن من الانتقال إلى السوق الرئيسية، وبما أن السوق الموازية حتى تاريخ نشرة الإصدار هذه هي سوق يقتصر فيها التداول على المستثمرين المؤهلين فقط، فإن حجم التداول اليومي والسيولة سيكون أقل منه في السوق الرئيسية، وبالتالي سيؤثر سلباً على سيولة سهم الشركة وقيمتها السوقية، والذي سيؤثر سلباً وبشكل جوهري على أعمال الشركة ووضعها المالي ونتائج عملياتها وتوقعاتها المستقبلية.

## ٨-٣-٢ المخاطر المتعلقة برغبة الشركة في الاستمرار في السوق الموازية

بعد الطرح في السوق الموازية، وبعد مضي الفترة النظامية بموجب القواعد ذات الصلة قد تكون الشركة مستوفية للشروط الخاصة بالانتقال إلى السوق الرئيسية، ولكنها ترغب في الاستمرار كشركة مدرجة في السوق الموازية وعدم الانتقال للسوق الرئيسية. وبما أن السوق الموازية حتى تاريخ نشرة الإصدار هي سوق يقتصر فيها التداول على المستثمرين المؤهلين فقط، فإن حجم التداول اليومي والسيولة سيكون أقل منه في السوق الرئيسية وبالتالي التأثير سلباً على سيولة سهم الشركة وقيمتها السوقية.

## ٩-٣-٢ المخاطر المتعلقة بسيولة أسهم الطرح

لا يوجد حالياً ولم يسبق وجود سوق مالي لتداول أسهم الشركة، ولا يوجد أي تأكيدات بشأن وجود سوق فعالة ومستمرة لتداول أسهم الشركة بعد انتهاء فترة الطرح، وإذا لم يتطور سوق نشط لتداول أسهم الشركة، فإن ذلك سيؤثر على سيولة وسعر تداول أسهم الشركة بشكل سلبي وكبير، والذي سيؤثر سلباً وبشكل جوهري على أعمال الشركة ووضعها المالي ونتائج عملياتها وتوقعاتها المستقبلية.

## ١٠-٣-٢ المخاطر المتعلقة بتوزيع الأرباح

يعتمد توزيع الأرباح في المستقبل على العديد من العوامل منها تحقق الأرباح في المستقبل، والوضع المالي، التدفقات النقدية، ومتطلبات رأس المال العامل، والنفقات الرأس مالية والاحتياطات الشركة القابلة للتوزيع، إضافة إلى عدة عوامل أخرى، وقد لا تتمكن الشركة من توزيع أرباح على المساهمين وقد لا يوصي مجلس الإدارة، أو لا يوافق المساهمين على توزيع تلك الأرباح، بالإضافة إلى ذلك في حال إبرام الشركة أي اتفاقيات تمويل مستقبلية تخضع لقيود تمنع الشركة من توزيع أي أرباح إلا بعد الحصول على موافقة خطية للقيام بذلك من قبل الجهة التمويلية.

ومن ناحية أخرى، قد تتكبد الشركة مصاريف أو التزامات جديدة غير متوقعة قد يترتب عليها انخفاض في أرباح الشركة أو تأثر مستوى السيولة النقدية لديها، الأمر الذي قد يؤدي إلى انخفاض توزيع الأرباح أو انعدامه، وبالتالي فإن ذلك قد يؤدي إلى انخفاض العائد المتوقع على أسهم الشركة، الأمر الذي سيؤثر بشكل سلبي وجوهري على العائدات المتوقعة للمساهمين، الجدير بالذكر أن الشركة لا تقدم أي ضمان فيما يتعلق بمبلغ التوزيعات التي سيدفع في أي سنة معينة، ويخضع توزيع الأرباح لشروط وضوابط معينة منصوص عليها في النظام الأساسي للشركة. ولمزيد من التفاصيل حول سياسة توزيع الأرباح، الرجاء مراجعة القسم (٥) «سياسة توزيع الأرباح» من هذه النشرة. وبناء على ما تم ذكره فإن هذه العوامل ستؤثر سلباً وبشكل جوهري على أعمال الشركة ووضعها المالي ونتائج عملياتها وتوقعاتها المستقبلية.

## ١١-٣-٢ المخاطر المتعلقة باقتصار التداول على المستثمرين المؤهلين

سيتم إدراج أسهم الشركة في السوق الموازية، وحيث أن السوق الموازية حتى تاريخ نشرة الإصدار هذه هي سوق يقتصر فيها التداول على المستثمرين المؤهلين فقط، فإن حجم التداول اليومي والسيولة سيكون أقل منه في السوق الرئيسية، وبالتالي سيؤثر سلباً على سيولة سهم الشركة وقيمتها السوقية، والذي سيؤثر سلباً وبشكل جوهري على أعمال الشركة ووضعها المالي ونتائج عملياتها وتوقعاتها المستقبلية.



# 03

خلفية عن الشركة وطبيعة أعمالها



## ١-٣ نبذة عن الشركة

شركة مصنع عسق للبلاستيك شركة مساهمة سعودية مقفلة بموجب السجل التجاري رقم (١١٢٦٠٠٢٢٣٠) وتاريخ ١٠/٠٧/١٤٣٦هـ (الموافق ٢٩/٠٤/٢٠١٥م) الصادر بمدينة سدير،، يبلغ رأس مال الشركة الحالي ثلاثة وستون مليون (٦٣,٠٠٠,٠٠٠) ريال سعودي، مقسم إلى ستة ملايين وثلاثمائة ألف (٦,٣٠٠,٠٠٠) سهم عادي مدفوعة القيمة بالكامل، قيمة كل سهم عشرة (١٠) ريال سعودي، وسيكون رأس مال الشركة بعد الطرح ما قيمته سبعون مليون وخمسمائة ألف (٧٠,٥٠٠,٠٠٠) ريال سعودي مقسم إلى سبع ملايين وخمسون ألف (٧,٥٠٠,٠٠٠) سهم عادي قيمة كل سهم عشرة (١٠) ريال سعودي، وجميع أسهم الشركة العادية من فئة واحدة، ويتمثل عنوان الشركة الرئيسي كما هو مذكور في السجل التجاري في سدير-المدينة الصناعية للأعمال.

## ٢-٣ تاريخ الشركة وأهم التطورات في هيكل رأس مالها

تأسست شركة مصنع عسق للبلاستيك كمؤسسة فردية تحت اسم «مصنع عسق للبلاستيك» لصاحبها حصة محمد علي السلوم والمقيدة في السجل التجاري في مدينة الرياض تحت الرقم (١٠١٠٢٠٥٣٠٩) وتاريخ ٢٧/١٢/١٤٢٥هـ (الموافق ٠٧/٠٢/٢٠٠٥م)، ورأس مال قدره ثلاثمائة وخمسون ألف (٣٥٠,٠٠٠) ريال سعودي.

الجدول رقم (١٨): هيكل ملكية الشركة عند التأسيس

المالك	رأس المال (ريال)	نسبة الملكية
حصة محمد علي السلوم	٣٥٠,٠٠٠	%١٠٠
<b>الإجمالي</b>	<b>٣٥٠,٠٠٠</b>	<b>%١٠٠</b>

المصدر: الشركة

وبتاريخ ٠٣/٠٣/١٤٣٢هـ (الموافق ٠٦/٠٢/٢٠١١م) تم تحويل مؤسسة «مصنع عسق للبلاستيك» إلى شركة ذات مسؤولية محدودة باسم «شركة مصنع عسق للبلاستيك» وتم تحديد رأس مال الشركة بقيمة ثلاثمائة وخمسون ألف (٣٥٠,٠٠٠) ريال سعودي مقسم إلى عدد ثلاثمائة وخمسون (٣٥٠) حصة نقدية وعينية متساوية القيمة قيمة كل حصة ألف (١٠٠٠) ريال سعودي، مملوكة لشريكين اثنين وهم: (١) الشريك/ حصة محمد علي السلوم بنسبة ملكية (٥٠,٠٠)٪ تمثل ١٧٥ حصة عينية ناتجة عن تقييم لصافي أصول المؤسسة وقيمة كل حصة ألف (١٠٠٠) ريال سعودي، و(٢) الشريك/ ناصر فهد ناصر العثمان بنسبة ملكية (٥٠,٠٠)٪ تمثل ١٧٥ حصة نقدية قيمة كل حصة ألف (١٠٠٠) ريال سعودي. وأثبت عقد تأسيسها لدى كاتب العدل في الصحيفة رقم (١٠٠) عدد (٩٦٠) من المجلد (٠) وتاريخ ٠٣/٠٣/١٤٣٢هـ (الموافق ٠٦/٠٢/٢٠١١م).

الجدول رقم (١٩): هيكل الملكية عند تحويل المؤسسة إلى شركة ذات مسؤولية محدودة

اسم المساهم	عدد الحصص	القيمة الاسمية (ريال)	المساهمة في رأس المال (ريال)	نسبة الملكية
حصة محمد علي السلوم	١٧٥	١,٠٠٠	١٧٥,٠٠٠	%٥٠
ناصر فهد ناصر العثمان	١٧٥	١,٠٠٠	١٧٥,٠٠٠	%٥٠
<b>الإجمالي</b>	<b>٣٥٠</b>		<b>٣٥٠,٠٠٠</b>	<b>%١٠٠</b>

المصدر: الشركة



وبتاريخ ٢٥/٠٦/١٤٣٦هـ (الموافق ١٤/٠٤/٢٠١٥م) قرر الشركاء تغيير الموقع الرئيسي للشركة من مدينة الرياض إلى مدينة سدير ووفقاً لذلك تم قيد الشركة بالسجل التجاري رقم (١١٢٦٠٠٢٢٣٠) الصادر بمدينة سدير بتاريخ ١٠/٠٧/١٤٣٦هـ (الموافق ٢٩/٠٤/٢٠١٥م).

وبتاريخ ١٢/٠٢/١٤٤٣هـ (الموافق ١٩/٠٩/٢٠٢١م) تنازل الشريك/ حصة محمد علي السلوم عن جميع حصصه في رأسمال الشركة والبالغة مائة وخمسة وسبعون (١٧٥) حصة تمثل ما نسبته (٥٠.٠٠٪) من إجمالي رأسمال الشركة لصالح عبدالله محمد فهد العثمان.

الجدول رقم (٢٠): هيكل الملكية بتاريخ ١٢/٠٢/١٤٤٣هـ (الموافق ١٩/٠٩/٢٠٢١م)

اسم المساهم	عدد الحصص	القيمة الاسمية (ريال)	المساهمة في رأس المال (ريال)	نسبة الملكية
عبدالله محمد فهد العثمان	١٧٥	١,٠٠٠	١٧٥,٠٠٠	٪٥٠
ناصر فهد ناصر العثمان	١٧٥	١,٠٠٠	١٧٥,٠٠٠	٪٥٠
<b>الإجمالي</b>	<b>٣٥٠</b>		<b>٣٥٠,٠٠٠</b>	<b>٪١٠٠</b>

المصدر: الشركة

وبتاريخ ٢٧/٠٢/١٤٤٣هـ (الموافق ٠٤/١٠/٢٠٢١م) تنازل الشريك / ناصر فهد ناصر العثمان لصالح خالد بن سعيد بن احمد ابوراس عن عدد أربعة عشر (١٤) حصة تمثل ما نسبته (٤.٠٠٪) من إجمالي رأسمال الشركة، كما تنازل الشريك/ عبدالله محمد فهد العثمان لصالح محمد عبدالله عثمان العثمان عن عدد أربعة عشر (١٤) حصة تمثل ما نسبته (٤.٠٠٪) من إجمالي رأسمال الشركة.

الجدول رقم (٢١): هيكل الملكية بتاريخ ٢٧/٠٢/١٤٤٣هـ (الموافق ٠٤/١٠/٢٠٢١م)

اسم المساهم	عدد الحصص	القيمة الاسمية (ريال)	المساهمة في رأس المال (ريال)	نسبة الملكية
عبدالله محمد فهد العثمان	١٦١	١,٠٠٠	١٦١,٠٠٠	٪٤٦
ناصر فهد ناصر العثمان	١٦١	١,٠٠٠	١٦١,٠٠٠	٪٤٦
خالد بن سعيد بن احمد ابوراس	١٤	١,٠٠٠	١٤,٠٠٠	٪٤
محمد عبدالله عثمان العثمان	١٤	١,٠٠٠	١٤,٠٠٠	٪٤
<b>الإجمالي</b>	<b>٣٥٠</b>		<b>٣٥٠,٠٠٠</b>	<b>٪١٠٠</b>

المصدر: الشركة

وبتاريخ ٠١/٠٤/١٤٤٥هـ (الموافق ١٦/١٠/٢٠٢٣م) تنازل الشريك/عبدالله محمد فهد العثمان لصالح محمد فهد ناصر العثمان عن عدد مائة وواحد وستون (١٦١) حصة تمثل ما نسبته (٤٦.٠٠٪) من إجمالي رأس مال الشركة.

الجدول رقم (٢٢): هيكل الملكية عند التحول إلى مساهمة مغلقة بتاريخ ٠١/٠٤/١٤٤٥هـ (الموافق ١٦/١٠/٢٠٢٣م)

اسم المساهم	عدد الأسهم	القيمة الاسمية (ريال)	المساهمة في رأس المال (ريال)	نسبة الملكية
محمد فهد ناصر العثمان	١٦١	١,٠٠٠	١٦١,٠٠٠	٪٤٦
ناصر فهد ناصر العثمان	١٦١	١,٠٠٠	١٦١,٠٠٠	٪٤٦
خالد بن سعيد بن احمد ابوراس	١٤	١,٠٠٠	١٤,٠٠٠	٪٤
محمد عبدالله عثمان العثمان	١٤	١,٠٠٠	١٤,٠٠٠	٪٤
<b>الإجمالي</b>	<b>٣٥٠</b>		<b>٣٥٠,٠٠٠</b>	<b>٪١٠٠</b>

المصدر: الشركة

بتاريخ ١٥/٠٤/١٤٤٥هـ (الموافق ٣٠/١٠/٢٠٢٣م) وافقت الجمعية العامة الغير عادية على زيادة رأس المال من ثلاثمائة وخمسون ألف (٣٥٠,٠٠٠) ريال سعودي مقسم إلى عدد ثلاثمائة وخمسون (٣٥٠) حصة متساوية القيمة قيمة كل حصة ألف (١,٠٠٠) ريال سعودي إلى ثلاثة وستون مليون (٦٣,٠٠٠,٠٠٠) ريال سعودي مقسم إلى عدد ستة مليون وثلاثمائة ألف (٦,٣٠٠,٠٠٠) حصة متساوية القيمة قيمة كل حصة عشرة (١٠) ريال سعودي، وذلك من خلال رأس المال الإضافي بقيمة أربع ملايين وسبعمائة واثنان وخمسون ألف وخمسمائة وخمسة وثلاثون (٤,٧٥٢,٥٣٥) ريال سعودي ومن خلال جاري الشركاء بقيمة ستة عشر مليون وثمانمائة وتسعة وتسعون ألف وثمانمائة وسبعة وثمانون (١٦,٨٩٩,٨٨٧) ريال سعودي ومن خلال الأرباح المبقاة بقيمة أربعين مليون وتسعمائة وسبعة وتسعون ألف وخمسمائة وثمانية وسبعون (٤٠,٩٩٧,٥٧٨) ريال سعودي. تنازل الشريك/ ناصر فهد ناصر العثمان لصالح محمد فهد ناصر العثمان عن خمس ملايين وأربعين ألف (٥,٠٤٠,٠٠٠) حصة تمثل ما نسبته (٨.٠٠٪) كما تنازل عن خمس ملايين وأربعين ألف (٥,٠٤٠,٠٠٠) حصة تمثل ما نسبته (٨.٠٠٪) لصالح محمد ناصر فهد العثمان.



### الجدول رقم (٢٣): هيكل الملكية عند زيادة رأس المال بتاريخ ١٥/٠٤/١٤٤٥هـ (الموافق ٣٠/١٠/٢٠٢٣م)

اسم المساهم	عدد الأسهم	القيمة الاسمية (ريال)	المساهمة في رأس المال (ريال)	نسبة الملكية
محمد فهد ناصر العثمان	٢,٨٩٨,٠٠٠	١٠	٢٨,٩٨٠,٠٠٠	٤٦%
ناصر فهد ناصر العثمان	١,٨٩٠,٠٠٠	١٠	١٨,٩٠٠,٠٠٠	٣٠%
فهد ناصر فهد العثمان	٥٠٤,٠٠٠	١٠	٥,٠٤٠,٠٠٠	٨%
حمد ناصر فهد العثمان	٥٠٤,٠٠٠	١٠	٥,٠٤٠,٠٠٠	٨%
خالد بن سعيد بن احمد ابوراس	٢٥٢,٠٠٠	١٠	٢,٥٢٠,٠٠٠	٤%
محمد عبدالله عثمان العثمان	٢٥٢,٠٠٠	١٠	٢,٥٢٠,٠٠٠	٤%
<b>الإجمالي</b>	<b>٦,٣٠٠,٠٠٠</b>	<b>-</b>	<b>٦٣,٠٠٠,٠٠٠</b>	<b>١٠٠%</b>

المصدر: الشركة

وبتاريخ ١٤/٠٦/١٤٤٥هـ (الموافق ٢٧/١٢/٢٠٢٣م) وافقت الجمعية العامة غير العادية للشركة على زيادة رأس مال الشركة من ثلاثة وستون مليون (٦٣,٠٠٠,٠٠٠) ريال سعودي إلى سبعون مليون وخمسمائة ألف (٧٠,٥٠٠,٠٠٠) ريال سعودي مقسم إلى سبع ملايين وخمسون ألف (٧,٠٥٠,٠٠٠) سهم عادي، قيمة كل سهم منها عشرة (١٠) ريالاً سعودية، من خلال إصدار سبعمائة وخمسون ألف (٧٥٠,٠٠٠) سهم عادي تمثل (١٠.٦٤٪) من إجمالي أسهم الشركة بعد الطرح (والتي تمثل ما نسبته ١١.٩٠٪ من رأس مال الشركة قبل الطرح) وطرح الأسهم العادية الجديدة للاكتتاب في السوق الموازية.

يبلغ رأس مال الشركة الحالي ثلاثة وستون مليون (٦٣,٠٠٠,٠٠٠) ريال سعودي، مقسم إلى ستة ملايين وثلاثمائة ألف (٦,٣٠٠,٠٠٠) سهم عادي مدفوعة القيمة بالكامل، قيمة كل سهم منها عشرة (١٠) ريالاً سعودية، وجميع أسهم الشركة أسهم عادية من فئة واحدة، وسيبلغ رأس مال الشركة بعد الطرح سبعون مليون وخمسمائة ألف (٧٠,٥٠٠,٠٠٠) ريال سعودي مقسم إلى سبع ملايين وخمسون ألف (٧,٠٥٠,٠٠٠) سهم عادي قيمة كل سهم منها عشرة (١٠) ريالاً سعودية، وجميع أسهم الشركة أسهم عادية من فئة واحدة، ولا يعطى أي مساهم («المساهم») أي حقوق تفضيلية، ويحق لكل مساهم أيّاً كان عدد أسهمه حضور اجتماعات الجمعية العامة للمساهمين («الجمعية العامة») والتصويت فيها، كما يحق لكل مساهم أن يوكل عنه شخصاً آخر من غير أعضاء مجلس إدارة الشركة أو عاملي الشركة لينوب عنه في حضور اجتماعات الجمعية العامة.

### ٣-٣ الوصف التنظيمي للمصدر

تملك الشركة شركة تابعة واحدة وهي شركة عسك للأنايب، وتبلغ نسبة ملكية الشركة في شركتها التابعة ١٠٠٪.

#### الشكل البياني رقم (١): الوصف التنظيمي للمصدر

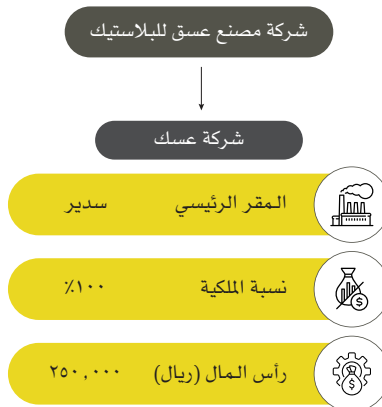



### ٤-٣ الطبيعة العامة لأعمال الشركة

تمارس الشركة نشاطها بموجب السجل التجاري رقم (١١٢٦٠٠٢٢٣٠) وتاريخ ١٠/٠٧/١٤٣٦هـ (الموافق ٢٩/٠٤/٢٠١٥م) الصادر بمدينة سدير. والذي ينتهي بتاريخ ١٠/٠٧/١٤٤٨هـ (الموافق ١٩/١٢/٢٠٢٦م) وترخيص منشأة صناعية الصادر من قبل وزارة الصناعة والثروة المعدنية برقم القرار (٤٥١١٠٢١٢٩٤٥٤) وتاريخ ١٩/٠٢/١٤٤٥هـ (الموافق ٠٩/٠٩/٢٠٢٣م) والذي ينتهي بتاريخ ١٧/٠٢/١٤٥٠هـ (الموافق ١٠/٠٧/٢٠٢٨م) وبموجب رخصة تشغيل الصادرة من الهيئة السعودية للمدن الصناعية ومناطق التقنية برقم (٢٣٠٠٢٢٠٥-٢٣-OLC) بتاريخ ٠٤/١٢/١٤٤٤هـ (الموافق ٢٢/٠٦/٢٠٢٣م) والتي تنتهي بتاريخ ١٦/١٢/١٤٤٥هـ (الموافق ٢٢/٠٦/٢٠٢٤م).

وتتمثل أنشطة الشركة كما في سجلها التجاري بصناعة العلب والصناديق من اللدائن، وصناعة القوارير بمختلف أشكالها من اللدائن، صناعة الأدوات المنزلية وأدوات المطابخ والزينة ذات الاستخدام الواحد.

وتتمثل أنشطة الشركة كما في النظام الأساسي بمزاولة وتنفيذ الأغراض التالية:

- الصناعات التحويلية
- التشييد والبناء
- الزراعة والحراثة وصيد الأسماك
- التعدين واستغلال المحاجر
- إمدادات الكهرباء والغاز والبخار وتكييف الهواء
- إمدادات المياه وأنشطة الصرف الصحي وإدارة النفايات ومعالجتها
- تجارة الجملة والتجزئة وإصلاح المركبات ذات المحركات والدراجات النارية
- النقل والتخزين
- أنشطة خدمات الإقامة والطعام
- الأنشطة المهنية والعلمية والتقنية
- المعلومات والاتصالات
- التعليم
- أنشطة صحة الانسان والعمل الاجتماعي
- الأنشطة العقارية
- الخدمات الإدارية وخدمات الدعم
- الفنون والترفيه والتسلية
- أنشطة الخدمات الأخرى

وتمارس الشركة أنشطتها وفق الأنظمة المتبعة وبعد الحصول على التراخيص اللازمة من الجهات المختصة إن وجدت، هذا وقد حصلت الشركة على كافة التراخيص النظامية اللازمة للأنشطة الحالية، والتي جميعها سارية المفعول حتى تاريخ هذه النشرة. (ولمزيد من المعلومات حول التراخيص التي تمارسها الشركة أنشطتها بموجبها فضلاً راجع القسم الفرعي «السجلات التجارية للشركة وشركتها التابعة» والقسم الفرعي «التراخيص والتصاريح الحكومية» من القسم (٣) «خلفية عن الشركة وطبيعة أعمالها») من هذه النشرة، ويتمثل نشاط الشركة الفعلي الحالي كما في تاريخ هذه النشرة في إنتاج وبيع عبوات عصير وبرطمان وملعق وشوكات وسكين بلاستيك وجالون وعلب تمر. هذا وتملك الشركة شركة تابعة واحدة موضحة في الجدول أدناه:

#### الجدول رقم (٢٤): منتجات الشركة وشركتها التابعة

اسم الشركة	الأنشطة كما في السجل التجاري	الهيكل القانوني	المنتجات
-	صناعة العلب والصناديق من اللدائن		
شركة مصنع عسق للبلاستيك	صناعة القوارير بمختلف أشكالها من اللدائن	مساهمة مغلقة	المنتجات البلاستيكية
-	صناعة الأدوات المنزلية وأدوات المطابخ والزينة ذات الاستخدام الواحد		
-	صناعة مواسير وخرطوميات وأنباب بلاستيكية ووصلاتها ولوازمها.		
شركة عسك للأنابيب	صناعة الأدوات المنزلية وأدوات المطبخ والزينة ذات الاستخدام الواحد.	ذات مسؤولية محدودة	المنتجات البلاستيكية
-	المخازن العامة التي تضم مجموعة متنوعة من السلع.		

الجدول رقم (٢٥): الطاقة الإنتاجية القصوى والفعلية للشركة وشركاتها التابعة

السنوات	اسم الشركة	الطاقة الإنتاجية القصوى (طن)	الطاقة الإنتاجية الفعلية (طن)	كفاءة الاستخدام
٢٠٢١م	شركة مصنع عسق للبلستيك	٢,٧٩٩.٦٢	٢,٥٤٥.١١	٪٩٠.٩١
	شركة عسك للأنابيب	٨٨٨.٠٨	٨٠٧.٣٤	٪٩٠.٩١
٢٠٢٢م	شركة مصنع عسق للبلستيك	٤,٠٦٧.٧٥	٣,٦٩٧.٩٥	٪٩٠.٩١
	شركة عسك للأنابيب	٢,٥٦٥.١١	٢,٣٣١.٩٢	٪٩٠.٩١
٣٠ سبتمبر ٢٠٢٣م	شركة مصنع عسق للبلستيك	٤,٥٧٨.٢٤	٤,١٦٢.٠٤	٪٩٠.٩١
	شركة عسك للأنابيب	٢,٩٢٢.٩٣	٢,٦٥٧.٢١	٪٩٠.٩١

المصدر: الشركة

٥-٣ تفاصيل إيرادات الشركة حسب قطاعات أعمال الشركة

الجدول رقم (٢٦): تفاصيل إيرادات الشركة حسب قطاعات أعمال الشركة

القطاع	٢٠٢١م	النسبة من إجمالي المبيعات	٢٠٢٢م	النسبة من إجمالي المبيعات	٣٠ سبتمبر ٢٠٢٣م	النسبة من إجمالي الإيرادات
تصنيع الأدوات المنزلية	٤٩,٠٥٠,٢٨٥	٪٨٣.٤٢	٧٢,٤٠٦,٢٠٦	٪٧٩.١٨	٦٢,٨٥٩,٢٨٤	٪٧٥.٧٥
تصنيع المواسير والخراطيم	٩,٧٤٩,٠٦٨	٪١٦.٥٨	١٩,٠٣٣,٦٥٣	٪٢٠.٨٢	٢٠,١١٨,٧١٧	٪٢٤.٢٥
<b>الإجمالي</b>	<b>٥٨,٧٩٩,٥٤٣</b>	<b>٪١٠٠.٠٠</b>	<b>٩١,٤٣٩,٨٥٩</b>	<b>٪١٠٠.٠٠</b>	<b>٨٢,٩٧٨,٠٠١</b>	<b>٪١٠٠.٠٠</b>

المصدر: القوائم المالية للشركة

٦-٣ تفاصيل إيرادات الشركة حسب مجموعة المنتجات الرئيسية

الجدول رقم (٢٧): تفاصيل الإيرادات حسب مجموعة المنتجات الرئيسية

المنتجات	٣١ ديسمبر ٢٠٢١م	النسبة من إجمالي المبيعات	٣١ ديسمبر ٢٠٢٢م	النسبة من إجمالي المبيعات	٣٠ سبتمبر ٢٠٢٣م	النسبة من إجمالي المبيعات
عبوات وبرطمانات	٢٠,٨٣٤,١٧٠	٪٣٥.٤٣	٣٤,٢٩٧,٠٩٢	٪٣٧.٥١	٣٥,٠٤٠,٧٤٤	٪٤٢.٢٣
أدوات مائدة	٢٢,١٠٧,٧٤٧	٪٣٧.٦٠	٣٠,٦٥٨,٨٣٩	٪٣٣.٥٣	٢١,٤٢٧,٤٠٣	٪٢٥.٨٢
لوازم ووصلات أنابيب	٥,٦٥٦,٩١٦	٪٩.٦٢	١٠,٧٧٩,٥٧٤	٪١١.٧٩	١١,٥٧٢,٠٩٥	٪١٣.٩٥
أنابيب	٤,١٤٠,٧٠٩	٪٧.٠٤	٨,١٠٢,٤٥٩	٪٨.٨٦	٨,٥٣٨,٤٩٩	٪١٠.٢٩
علب وجوالين	٦,٠١٦,٤٦٦	٪١٠.٢٣	٦,١١٣,٠٥٠	٪٦.٦٩	٥,٣٩٤,٩٣٧	٪٦.٥٠
أخرى*	٤٣,٤٤٤	٪٠.٠٧	١,٤٨٨,٨٤٤	٪١.٦٣	١,٠٠٤,٣٢٤	٪١.٢١
<b>الإجمالي</b>	<b>٥٨,٧٩٩,٤٥٣</b>	<b>٪١٠٠</b>	<b>٩١,٤٣٩,٨٥٩</b>	<b>٪١٠٠</b>	<b>٨٢,٩٧٨,٠٠١</b>	<b>٪١٠٠</b>

\* مواد خام معاد بيعها ورسوم توصيل المنتجات

### ٧-٣ تفاصيل الإيرادات حسب الشركة وشركتها التابعة

الجدول رقم (٢٨): تفاصيل الإيرادات حسب الشركة وشركتها التابعة

اسم الشركة	طبيعة المنتجات	٢٠٢١ م	النسبة من إجمالي المبيعات	٢٠٢٢ م	النسبة من إجمالي المبيعات	٣٠ سبتمبر ٢٠٢٣ م	النسبة من إجمالي الإيرادات
شركة مصنع عسك للبلاستيك	تصنيع الأدوات المنزلية	٤٨,٩٩٩,٣٣١	%٨٣.٣٣	٧٢,٤٠٦,٢٠٦	%٧٩.١٩	٦٢,٨٥٩,٢٨٤	%٧٥.٧٥
شركة عسك للأنايب	تصنيع المواسير والخرطوم	٩,٨٠٠,١٢٢	%١٦.٦٧	١٩,٠٣٣,٦٥٣	%٢٠.٨٢	٢٠,١١٨,٧١٧	%٢٤.٢٥
<b>الإجمالي</b>		<b>٥٨,٧٩٩,٤٥٣</b>	<b>%١٠٠</b>	<b>٩١,٤٣٩,٨٥٩</b>	<b>%١٠٠</b>	<b>٨٢,٩٧٨,٠٠١</b>	<b>%١٠٠</b>

### ٨-٣ تفاصيل إيرادات الشركة حسب التوزيع الجغرافي

الجدول رقم (٢٩): تفاصيل الإيرادات حسب التوزيع الجغرافي

المنطقة	٣١ ديسمبر ٢٠٢١ م	النسبة من إجمالي المبيعات	٣١ ديسمبر ٢٠٢٢ م	النسبة من إجمالي المبيعات	٣٠ سبتمبر ٢٠٢٣ م	النسبة من إجمالي المبيعات
المنطقة الوسطى	٢٩,٢٩٠,٠٣٧	%٤٩.٨١	٤٤,٥١٩,٠١٥	%٤٨.٦٩	٣٩,٢٤١,٠٩٨	%٤٧.٢٩
المنطقة الغربية	١٠,٣٤٣,٩٨٢	%١٧.٥٩	١٧,٨٦٩,٦٤٤	%١٩.٥٤	١٦,٠٠١,١٩٢	%١٩.٢٨
المنطقة الشرقية	٨,٦١٧,٣٤٥	%١٤.٦٦	١٣,٢٠٧,٧٣٥	%١٤.٤٤	١٢,٥٠٥,٨٦٨	%١٥.٠٧
المنطقة الجنوبية	٥,٣٠٢,٠٨٠	%٩.٠٢	٨,١٢٥,٨٥٢	%٨.٨٩	٨,٤٧٦,٦٨٨	%١٠.٢٢
المنطقة الشمالية	٤,٣٦١,٢١٢	%٧.٤٢	٦,٦٤١,٣١٧	%٧.٢٦	٥,٦٢٨,٧٠٥	%٦.٧٨
عملاء دوليين*	٨٨٤,٧٩٧	%١.٥٠	١,٠٧٦,٢٩٦	%١.١٨	١,١٢٤,٤٤٨	%١.٣٦
<b>الإجمالي</b>	<b>٥٨,٧٩٩,٤٥٣</b>	<b>%١٠٠</b>	<b>٩١,٤٣٩,٨٥٩</b>	<b>%١٠٠</b>	<b>٨٢,٩٧٨,٠٠١</b>	<b>%١٠٠</b>

\* دول مجلس التعاون الخليجي والجمهورية اليمنية.

### ٩-٣ كبار عملاء الشركة

تعتمد إيرادات الشركة على عدد من العملاء الرئيسيين جميعهم من فئة المؤسسات والشركات، مع الإشارة إلى أن العلاقة مع كبار العملاء تقوم على أساس تعاقدية، هذا وقد بلغت إيرادات الشركة من أكبر خمسة عملاء في عام ٢٠٢١ م ما قيمته ٤,٥٢٥,٠٧٥ ريال سعودي ونسبة بلغت ٧.٧٠% من إجمالي إيرادات العام، وفي عام ٢٠٢٢ م بلغت إيرادات الشركة من أكبر خمسة عملاء ما قيمته ٦,٥٥٣,٣٦١ ونسبة بلغت ٧.١٧% من إجمالي إيرادات العام، وفي الفترة المالية المنتهية في ٣٠ سبتمبر ٢٠٢٣ م بلغت إيرادات الشركة من أكبر خمسة عملاء ما قيمته ٦,٨١١,٠٤٧ ونسبة بلغت ٨.٢١% من إجمالي إيرادات الفترة.

الجدول رقم (٣٠): إيرادات الشركة من أكبر خمسة عملاء في عام ٢٠٢١ م

العملاء	الدولة	طبيعة العلاقة	نوعية الشراء	٣١ ديسمبر ٢٠٢١ م	النسبة من إجمالي المبيعات
عميل (١)	السعودية	طرف مستقل	غير تعاقدية	١,٠٧٦,٩٠٤	%١.٨٣
عميل (٢)	السعودية	طرف مستقل	غير تعاقدية	١,٠٢٢,٨٣٤	%١.٧٤
عميل (٣)	السعودية	طرف مستقل	غير تعاقدية	٨٥٦,٤٤٣	%١.٤٦
عميل (٤)	السعودية	طرف مستقل	غير تعاقدية	٨١٢,٤٧٥	%١.٣٨
عميل (٥)	السعودية	طرف مستقل	غير تعاقدية	٧٥٦,٤١٩	%١.٢٩
<b>الإجمالي</b>				<b>٤,٥٢٥,٠٧٥</b>	<b>%٧.٧٠</b>

المصدر: الشركة



الجدول رقم (٣١): إيرادات الشركة من أكبر خمسة عملاء في عام ٢٠٢٢م

العملاء	الدولة	طبيعة العلاقة	نوعية الشراء	٣١ ديسمبر ٢٠٢٢م	النسبة من إجمالي المبيعات
عميل (١)	السعودية	طرف مستقل	غير تعاقدية	١,٩٧٤,٨٠٨	٪٢.١٦
عميل (٢)	السعودية	طرف مستقل	غير تعاقدية	١,٣٨٦,٨٧٨	٪١.٥٢
عميل (٣)	السعودية	طرف مستقل	غير تعاقدية	١,١١٤,٩٠٣	٪١.٢٢
عميل (٤)	السعودية	طرف مستقل	غير تعاقدية	١,٠٤٨,٠٩٦	٪١.١٥
عميل (٥)	السعودية	طرف مستقل	غير تعاقدية	١,٠٢٨,٦٧٦	٪١.١٢
<b>الإجمالي</b>				<b>٦,٥٥٣,٣٦١</b>	<b>٪٧.١٧</b>

المصدر: الشركة

الجدول رقم (٣٢): إيرادات الشركة من أكبر خمسة عملاء في الفترة المالية المنتهية في ٣٠ سبتمبر ٢٠٢٣م

العملاء	الدولة	طبيعة العلاقة	نوعية الشراء	٣٠ سبتمبر ٢٠٢٣م	النسبة من إجمالي المبيعات
عميل (١)	السعودية	طرف مستقل	غير تعاقدية	١,٩٧٣,٧٧١	٪٢.٣٨
عميل (٢)	السعودية	طرف مستقل	غير تعاقدية	١,٢٥٥,٧٧٧	٪١.٥١
عميل (٣)	السعودية	طرف مستقل	غير تعاقدية	١,٢٠٩,٤٠٦	٪١.٤٦
عميل (٤)	السعودية	طرف مستقل	غير تعاقدية	١,١٩٥,٩٩٠	٪١.٤٤
عميل (٥)	السعودية	طرف مستقل	غير تعاقدية	١,١٧٦,١٠٣	٪١.٤٢
<b>الإجمالي</b>				<b>٦,٨١١,٠٤٧</b>	<b>٪٨.٢١</b>

المصدر: الشركة

## ١٠-٣ كبار موردي الشركة

تمارس الشركة أنشطتها عن طريق شراء المواد الأولية من داخل وخارج المملكة، هذا وقد بلغت مشتريات الشركة من أكبر خمسة موردين في عام ٢٠٢١م ما قيمته ٢٥,٦٧٩,٥٦٤ ريال سعودي وقد شكلت هذه المشتريات ما نسبته ٦٨.٧٤٪ من إجمالي تكلفة مبيعات العام، وفي عام ٢٠٢٢م بلغت مشتريات الشركة من أكبر خمسة موردين ما قيمته ٢٠,٢٠٨,٢٠٢ ريال سعودي، وبنسبة بلغت ٦٧.٩٩٪ من إجمالي تكلفة مبيعات العام، أما في الفترة المالية الأولية المنتهية في ٣٠ سبتمبر ٢٠٢٣م فقد بلغت مشتريات الشركة من أكبر خمسة موردين ما قيمته ٣٠,٢٨١,٤٩٥ ريال سعودي وبنسبة بلغت ٦٣.٧٢٪ من إجمالي تكلفة مبيعات الفترة.

الجدول رقم (٣٣): مشتريات الشركة من أكبر خمسة موردين في عام ٢٠٢١م

المورد	الدولة	طبيعة العلاقة	نوعية الشراء	طبيعة المواد المشتراة	٣١ ديسمبر ٢٠٢١م	النسبة من تكلفة المبيعات
مورد (١)	السعودية	طرف مستقل	غير تعاقدية	مواد خام	١٧,٣٧٧,٣١٧	٪٤٦.٥٢
مورد (٢)	السعودية	طرف مستقل	غير تعاقدية	مواد نصف مصنعة	٢,٨٣٩,٨٨٧	٪٧.٦٠
مورد (٣)	السعودية	طرف مستقل	غير تعاقدية	مواد خام	٢,٤١٥,٩٥٨	٪٦.٤٧
مورد (٤)	السعودية	طرف مستقل	غير تعاقدية	مواد خام	١,٧٨٢,١٣٨	٪٤.٧٧
مورد (٥)	السعودية	طرف مستقل	غير تعاقدية	مواد نصف مصنعة	١,٢٦٤,٢٦٤	٪٣.٣٨
<b>الإجمالي</b>					<b>٢٥,٦٧٩,٥٦٤</b>	<b>٪٦٨.٧٤</b>

المصدر: الشركة





### الجدول رقم (٣٤): مشتريات الشركة من أكبر خمسة موردين في عام ٢٠٢٢م

المورد	الدولة	طبيعة العلاقة	نوعية الشراء	طبيعة المواد	٣١ ديسمبر ٢٠٢٢م	النسبة من تكلفة المبيعات
مورد (١)	السعودية	طرف مستقل	غير تعاقدية	مواد خام	٣٠,٤٤٤,٣٦٥	%٥٠.٢٣
مورد (٢)	السعودية	طرف مستقل	غير تعاقدية	مواد خام	٥,٨٦٧,٠٨٩	%٩.٦٨
مورد (٣)	الهند	طرف مستقل	غير تعاقدية	مواد أولية	١,٨٦٤,١٧٨	%٣.٠٨
مورد (٤)	الصين	طرف مستقل	غير تعاقدية	مواد أولية	١,٥٣٤,٤٢٦	%٢.٥٣
مورد (٥)	السعودية	طرف مستقل	غير تعاقدية	مواد نصف مصنعة	١,٤٩٨,٢٤٤	%٢.٤٧
<b>الإجمالي</b>					<b>٤١,٢٠٨,٣٠٢</b>	<b>%٦٧.٩٩</b>

المصدر: الشركة

### الجدول رقم (٣٥): مشتريات الشركة من أكبر خمسة موردين في الفترة المالية المنتهية في ٣٠ سبتمبر ٢٠٢٣م

المورد	الدولة	طبيعة العلاقة	نوعية الشراء	طبيعة المواد	٣٠ سبتمبر ٢٠٢٣م	النسبة من إجمالي المبيعات
مورد (١)	السعودية	طرف مستقل	غير تعاقدية	مواد خام	١٨,٣٢٤,١٢٨	%٣٨.٤٥
مورد (٢)	السعودية	طرف مستقل	غير تعاقدية	مواد نصف مصنعة	٧,١٤٩,١٤٤	%١٤.٩٩
مورد (٣)	الهند	طرف مستقل	غير تعاقدية	مواد أولية	١,٩٦٩,٩٩١	%٤.١٣
مورد (٤)	الصين	طرف مستقل	غير تعاقدية	مواد أولية	١,٥٢٨,٣٥٠	%٣.٢١
مورد (٥)	السعودية	طرف مستقل	غير تعاقدية	مواد خام	١,٣٩٩,٨٨٢	%٢.٩٤
<b>الإجمالي</b>					<b>٣٠,٣٨١,٤٩٥</b>	<b>%٦٣.٧٢</b>

المصدر: الشركة

### ١١-٣ المعاملات مع الأطراف ذات العلاقة

تتعامل الشركة في سياق أعمالها الاعتيادية مع أطراف ذات علاقة كأعضاء مجلس الإدارة وكبار المساهمين أو شركات يمتلكها أو يمثلها أعضاء في مجلس إدارة الشركة أو يمتلكون حصص مؤثرة في رأس مالها، وتتضمن خدمات متبادلة.

هذا وقد بلغت التعاملات مع الأطراف ذات العلاقة ما قيمته ٤٤,٣٧١,٨٠٥ ريال سعودي في عام ٢٠٢١م، أما في عام ٢٠٢٢م فقد بلغت التعاملات مع الأطراف ذات العلاقة ما قيمته ٣,٤١٢,٥٩٦ ريال سعودي، وفي الفترة المالية المنتهية في ٣٠ سبتمبر ٢٠٢٣م بلغت التعاملات مع الأطراف ذات العلاقة ما قيمته ٣,٢٨٠,٥٩٧ ريال سعودي. وتتمثل أهم المعاملات مع الأطراف ذات العلاقة والأرصدة الناتجة عنها فيما يلي:

### الجدول رقم (٣٦): الأرصدة المستحقة إلى الأطراف ذات العلاقة

أطراف ذات علاقة	طبيعة العلاقة	٢٠٢١م	٢٠٢٢م	٣٠ سبتمبر ٢٠٢٣م
السيد/ ناصر فهد ناصر العثمان	مساهم	٦,٨٢٢,٤٢٦	٨,٣٩٦,٤٢٦	٨,٧٢٤,٤٢٦
السيد/ عبدالله محمد فهد العثمان	مساهم	٤,٩٨٧,٦٣٠	٦,٥٠٠,٢٢٦	٦,٨٢٧,٦٣٠
السيد/ خالد بن سعيد بن احمد ابوراس	مساهم	٥١٣,٩١٥	٦٤١,٩١٥	٦٧٣,٩١٥
السيد/ محمد عبدالله عثمان العثمان	مساهم	٥١٣,٩١٥	٦٤١,٩١٤	٦٧٣,٩١٥
<b>إجمالي الأرصدة</b>		<b>١٢,٨٤٧,٨٨٦</b>	<b>١٦,١٨٠,٤٨١</b>	<b>١٦,٨٩٩,٨٨٦</b>
<b>النسبة من إجمالي الالتزامات</b>		<b>%٥٥.٢٥</b>	<b>%٥٣.٩٣</b>	<b>%٥٧.٥٠</b>

المصدر: القوائم المالية للشركة

بلغ رصيد المستحق إلى أطراف ذات علاقة كما في نهاية السنة المالية المنتهية في ٣١ ديسمبر ٢٠٢١م ما قيمته ١٢,٨٤٧,٨٨٦ ريال سعودي وقد شكل هذا الرصيد ما نسبته ٥٥.٢٥% من إجمالي التزامات الشركة، كما بلغ هذا الرصيد ما قيمته ١٦,١٨٠,٤٨١ ريال سعودي كما في نهاية السنة المالية المنتهية في ٣١ ديسمبر ٢٠٢٢م وشكل ما نسبته ٥٣.٩٣% من إجمالي التزامات الشركة. وفي الفترة المالية المنتهية في ٣٠ سبتمبر ٢٠٢٣م بلغ هذا الرصيد ما قيمته ١٦,٨٩٩,٨٨٦ ريال سعودي، وقد شكل هذا الرصيد ما نسبته ٥٧.٥٠% من إجمالي التزامات الشركة كما في نهاية الفترة.



وتبين الجداول التالية التعاملات التي تمت مع أطراف ذات العلاقة خلال السنوات المنتهية في ٣١ ديسمبر ٢٠٢١م و ٣١ ديسمبر ٢٠٢٢م ولفتره التسعة أشهر المنتهية في ٣٠ سبتمبر من العام ٢٠٢٢م:

الجدول رقم (٣٧): المعاملات مع الأطراف ذات العلاقة خلال عام ٢٠٢١م

النسبة من إجمالي الالتزامات	النسبة من إجمالي الأصول	النسبة من تكلفة المبيعات	النسبة من إجمالي التعاملات خلال السنة	٢٠٢١م	نوع المعاملة	طبيعة العلاقة	أطراف ذات علاقة
لا ينطبق	لا ينطبق	لا ينطبق	%٣٠.٨٠	١٣,٦٦٥,١٧٤	اقفالات	مساهم	السيد/ ناصر فهد ناصر العثمان
%٥٣.٩٢	لا ينطبق	لا ينطبق	%٢٨.٢٦	١٢,٥٤٠,١٥٥	تمويل		
لا ينطبق	لا ينطبق	لا ينطبق	%١.٩٦	٨٧٠,٨٢٠	اقفالات	مساهم	السيدة/ حصة محمد السلوم
لا ينطبق	لا ينطبق	لا ينطبق	%٢.٨٣	١,٢٥٤,٨٣١	اقفالات	مساهم	السيد/ خالد بن سعيد بن احمد ابوراس
لا ينطبق	لا ينطبق	لا ينطبق	%٣٣.٣٢	١٤,٧٨٥,٩٩٤	اقفالات	مساهم	السيد/ عبدالله محمد فهد العثمان
لا ينطبق	لا ينطبق	لا ينطبق	%٢.٨٣	١,٢٥٤,٨٣١	اقفالات	مساهم	السيد/ محمد عبدالله عثمان العثمان
لا ينطبق	لا ينطبق	لا ينطبق	%١٠٠	٤٤,٣٧١,٨٠٥			إجمالي التعاملات خلال السنة

المصدر: القوائم المالية للشركة

الجدول رقم (٣٨): المعاملات مع الأطراف ذات العلاقة خلال عام ٢٠٢٢م

النسبة من إجمالي الالتزامات	النسبة من إجمالي الأصول	النسبة من تكلفة المبيعات	النسبة من إجمالي التعاملات خلال السنة	٢٠٢٢م	نوع المعاملة	طبيعة العلاقة	أطراف ذات علاقة
لا ينطبق	لا ينطبق	لا ينطبق	%١٦.١٨	٥٥٢,٠٠٠	اقفالات	مساهم	السيد/ ناصر فهد ناصر العثمان
%٣.٢٧	لا ينطبق	لا ينطبق	%٢٩.٦٥	١,٠١٢,٠٠٠	تمويل		
لا ينطبق	لا ينطبق	لا ينطبق	%٣.٧٥	١٢٨,٠٠٠	اقفالات	مساهم	السيد/ خالد بن سعيد بن احمد ابوراس
لا ينطبق	لا ينطبق	لا ينطبق	%٤٣.١٣	١,٤٧٢,٠٠٠	اقفالات	مساهم	السيد/ عبدالله محمد فهد العثمان
%٠.٤٠	لا ينطبق	لا ينطبق	%٣.٥٣	١٢٠,٥٩٦	تمويل		
لا ينطبق	لا ينطبق	لا ينطبق	%٣.٧٥	١٢٨,٠٠٠	اقفالات	مساهم	السيد/ محمد عبدالله عثمان العثمان
لا ينطبق	لا ينطبق	لا ينطبق	%١٠٠	٣,٤١٢,٥٩٦			إجمالي التعاملات خلال السنة

المصدر: القوائم المالية للشركة

الجدول رقم (٣٩): المعاملات مع الأطراف ذات العلاقة خلال الفترة المالية المنتهية في ٣٠ سبتمبر ٢٠٢٣م

النسبة من إجمالي الالتزامات	النسبة من إجمالي الأصول	النسبة من تكلفة المبيعات	النسبة من إجمالي التعاملات خلال السنة	٣٠ سبتمبر ٢٠٢٣م	نوع المعاملة	طبيعة العلاقة	أطراف ذات علاقة
%٥.١٤	لا ينطبق	لا ينطبق	%٤٦.٠٩	١,٥١٢,٠٠٠	تمويل	مساهم	السيد/ ناصر فهد ناصر العثمان
%٠.٤٤	لا ينطبق	لا ينطبق	%٣.٩٠	١٢٨,٠٠٠	تمويل	مساهم	السيد/ خالد بن سعيد بن احمد ابوراس
%٥.١٥	لا ينطبق	لا ينطبق	%٤٦.١١	١,٥١٢,٥٩٦	تمويل	مساهم	السيد/ عبدالله محمد فهد العثمان
%٠.٤٤	لا ينطبق	لا ينطبق	%٣.٩٠	١٢٨,٠٠١	تمويل	مساهم	السيد/ محمد عبدالله عثمان العثمان
%١١.١٦	لا ينطبق	لا ينطبق	%١٠٠	٣,٢٨٠,٥٩٧			إجمالي التعاملات خلال الفترة

المصدر: القوائم المالية للشركة

واقفت الجمعية العامة الغير عادية المنعقدة في تاريخ ١٤٤٥/٠٦/٠٨هـ (الموافق ١٢/٢١/٢٠٢٣م) على التعاملات على تمت مع الأطراف ذات العلاقة التي تمت خلال الأعوام ٢٠٢١م و٢٠٢٢م والفترة المالية المنتهية في ٣٠ سبتمبر ٢٠٢٣م.



### ١٢-٣ رؤية الشركة

بعد أن احتلت شركة مصنع عسق موقعاً مميزاً حتى أصبحت في مقدمة الشركات في مجال صناعة المنتجات البلاستيكية في المنطقة، فإننا الآن نعمل بطموح يعانق السماء؛ لرفع اسم الشركة ليكون في مصاف الشركات العالمية وللمساهمة في رفع اسم مملكتنا الحبيبة عالمياً في العالم أجمع.

### ١٣-٣ رسالة الشركة

الالتزام بقيم وأخلاقيات العمل، والإيمان الكامل بأن المحافظة على صحة الإنسان وتوفير منتجات صحية وآمنة له وتقديم خدمات مُرضية للعميل مقدم على العوائد المادية للشركة حتى نبقي دائماً أهلاً لثقة عملائنا.

### ١٤-٣ استراتيجية الشركة العامة

نسعى في شركة عسق بالالتزام المستمر بالمعايير الدولية للجودة لتقديم منتجات ذات جودة عالية مما يُعزز سمعة الشركة كمورد موثوق. نقوم برصد التطورات المستمرة في سوق المنتجات البلاستيكية لنتمكن من ضبط استراتيجيات التسويق وتلبية الاحتياجات المتغيرة للعملاء وتحقيق التميز التنافسي. نعزز تواجدنا القوي في الأسواق المحلية ببناء شبكة توزيع فعالة لتحسين توزيع منتجاتنا وزيادة الوصول إلى العملاء. نركز على زيادة كفاءات عمليات التصنيع باستخدام أساليب إنتاج حديثة لتحسين جودة المنتجات وتحقيق فعالية أكبر.

### ١٥-٣ نواحي القوة والمزايا التنافسية للشركة

تتميز الشركة بما يلي:

١. تكنولوجيا متقدمة: استخدام تقنيات حديثة في صناعة البلاستيك لتحسين الكفاءة وجودة المنتج.
٢. مواد مبتكرة: تطوير واستخدام مواد بلاستيكية مبتكرة وصديقة للبيئة تلبى احتياجات السوق المتزايدة.
٣. تخصيص وتصميم: القدرة على تلبية احتياجات العملاء من خلال تقديم خدمات تخصيص وتصميم للمنتجات البلاستيكية.
٤. استدامة بيئية: التزام بالاستدامة من خلال استخدام موارد متجددة وتطوير حلول لتقليل التأثير البيئي.
٥. مراقبة الجودة: نظام قوي لمراقبة الجودة يضمن تقديم منتجات عالية الجودة والتزام بالمعايير الصناعية.
٦. توسع الخدمات: تقديم خدمات متكاملة بما في ذلك البحث والتطوير والتصنيع والتوزيع لتلبية احتياجات العملاء بشكل شامل.
٧. شبكة توزيع قوية: بناء شبكة فعالة لتوزيع المنتجات تسهم في توسيع نطاق الشركة وتحسين تواجدها في الأسواق المحلية والعالمية.
٨. ابتكار في العمليات: تحسين عمليات التصنيع والإنتاج بشكل مستمر لتحقيق فعالية أكبر وتقليل التكاليف.
٩. توجيهات استراتيجية: وضع استراتيجيات تسويقية وتجارية فعالة لتحليل السوق وتلبية احتياجات العملاء بشكل أفضل.
١٠. شهادات الجودة: الحصول على شهادات دولية للجودة تعزز ثقة العملاء وتعكس التزام الشركة بأعلى معايير الصناعة.



### ١٦-٣ العقود الجوهريّة

الجدول رقم (٤٠): اتفاقية إمدادات بوليمرات مع شركة سابك

اتفاقية إمدادات بوليمرات مع شركة سابك	
أطراف العقد	الطرف الأول الشركة السعودية للصناعات الأساسية (سابك). الطرف الثاني شركة مصنع عسق للبلاستيك.
موضوع العقد	اتفاقية لتوريد مواد البولييمر (المواد الخام المستخدمة في تصنيع منتجات الشركة) والتي تتيح للشركة طلب المواد الخام بشكل شهري من شركة سابك، الجدير بالذكر بأن شركة مصنع عسق للبلاستيك مخولة للحصول على خصم من شركة سابك بنسبة ثابتة بحسب الكمية على مشترياتها من المواد الخام التي تشتريها. ومن غير المتوقع أن يحدث أي تغيير على العلاقة بين الطرفين، ما لم تحدث أي مستجدات طارئة.
مدة العقد	سنة واحدة تبدأ من تاريخ ٢٠٢٣/٠١/٠١ م.
قيمة العقد	بحسب المنتج والكمية (أمر بيع).
إنهاء العقد	- يحق للطرف الأول فسخ العقد في حال عدم سداد الطرف الثاني الفواتير في موعد استحقاقها.

المصدر: الشركة

### ١٧-٣ العلامات التجارية

لدى الشركة علامة تجارية مسجلة.

الجدول رقم (٤١): العلامات التجارية للشركة

العلامة التجارية	اسم المالك	رقم التسجيل	بلد التسجيل	تاريخ بداية الحماية	تاريخ نهاية الحماية
	شركة مصنع عسق للبلاستيك	١٤٤٢٠١٨٣١٧	المملكة العربية السعودية	١٤٤٢/٠٦/١٢ هـ (الموافق ٢٠٢١/٠١/٢٥ م)	١٤٥٢/٠٦/١١ هـ (الموافق ٢٠٢٠/١٠/٠٩ م)

### ١٨-٣ السجلات التجارية للشركة وشركتها التابعة

الجدول رقم (٤٢): جدول السجلات التجارية للشركة وشركتها التابعة

اسم الشركة	الهيكل القانوني	الأنشطة كما في السجل التجاري	تاريخ الإصدار	تاريخ الانتهاء
شركة مصنع عسق للبلاستيك	مساهمة مقفلة	- صناعة العلب والصناديق من اللدائن. - صناعة القوارير بمختلف أشكالها من اللدائن. - صناعة الأدوات المنزلية وأدوات المطبخ والزينة ذات الاستخدام الواحد.	١٤٣٦/٠٧/١٠ هـ (الموافق ٢٠١٥/٠٤/٢٩ م)	١٤٤٨/٠٧/١٠ هـ (الموافق ٢٠٢٦/١٢/١٩ م)
شركة عسك للأنابيب	ذات مسؤولية محدودة	- صناعة مواسير وخرابيم وأنابيب بلاستيكية ووصلاتها ولوازمها. - صناعة الأدوات المنزلية وأدوات المطبخ والزينة ذات الاستخدام الواحد. - المخازن العامة التي تضم مجموعة متنوعة من السلع.	١٤٣٥/٠٦/١٠ هـ (الموافق ٢٠١٤/٠٤/١٠ م)	١٤٤٨/٠٢/٢٦ هـ (الموافق ٢٠٢٦/٠٨/٠٩ م)

المصدر: الشركة



## ١٩-٣ التراخيص والتصاريح الحكومية

حصلت الشركة على عدد من التراخيص والتصاريح من الجهات المعنية لتمكينها من القيام بعملياتها، وهي كما يلي:

الجدول رقم (٤٣): جدول التراخيص

ترخيص منشأة صناعية						
الشركة	الترخيص	رقم وتاريخ الترخيص	النشاط الرئيسي	الجهة المرخصة	وصف المنتجات	تاريخ انتهاء صلاحية الترخيص
شركة مصنع عسق للبلاستيك	ترخيص منشأة صناعية	ترخيص منشأة صناعية بقرار رقم (٤٥١١٠٢١٢٩٤٥٤) وتاريخ ١٩/٠٢/١٤٤٥هـ (الموافق ٠٤/٠٩/٢٠٢٣م)	صنع المنتجات اللدائنية	وزارة الصناعة والثروة المعدنية	- ملاعق وشوك بلاستيكية ذات الاستخدام الواحد - قوارير بلاستيكية - علب بلاستيكية مختلف المقاسات - اكواب وكاسات بلاستيكية	١٧/٠٢/١٤٥٠هـ (الموافق ١٠/٠٧/٢٠٢٨م)
شركة عسك للأنايب	ترخيص منشأة صناعية	ترخيص منشأة صناعية بقرار رقم (٤٥١١٠٢١٣٠٦٨٧) وتاريخ ٢٦/٠٢/١٤٤٥هـ (الموافق ١١/١٠/٢٠٢٣م)	صنع المنتجات اللدائنية	وزارة الصناعة والثروة المعدنية	- ملاعق وشوك بلاستيكية ذات الاستخدام الواحد - اكواب وصحون وعلب بلاستيكية ذات الاستخدام الواحد - انابيب ومواسير من بولي بروبيلين	٠١/١٢/١٤٤٦هـ (الموافق ٢٨/٠٥/٢٠٢٥م)

التصاريح البيئية					
الشركة	التصريح	رقم التصريح	النشاط	الجهة المصروفة	تاريخ الانتهاء
شركة مصنع عسق للبلاستيك	تصريح بيئي للتشغيل لشركة مصنع عسق للبلاستيك	تصريح رقم (٤١٤٦) وتاريخ ٢٧/٠٢/١٤٤٣هـ (الموافق ٠٤/١٠/٢٠٢١م)	صناعة القوارير بمختلف اشكالها وعلب البلاستيك	المركز الوطني للرقابة على الالتزام البيئي	٢٧/٠٢/١٤٤٦هـ (الموافق ٣١/٠٨/٢٠٢٤م)
شركة عسك للأنايب	تصريح بيئي للتشغيل لشركة عسك للأنايب	تصريح رقم (EP-PP-٢٠٢٣-٠٠٧٢٢٥) وتاريخ ٠٦/٠٦/١٤٤٥هـ (الموافق ١٩/١٢/٢٠٢٣م)	صناعة مواسير وخراطيم وأنابيب بلاستيكية ووصلاتها ولوازمها	المركز الوطني للرقابة على الالتزام البيئي	١٠/٠٧/١٤٤٨هـ (الموافق ١٩/١٢/٢٠٢٦م)

رخصة التشغيل					
الشركة	الرخصة	رقم الرخصة	الجهة المصروفة	تاريخ الإصدار	تاريخ الانتهاء
شركة مصنع عسق للبلاستيك	رخصة تشغيل	٢٢٠٠٢٢٠٥-٠٦-٢٣-OLC	الهيئة السعودية للمدن الصناعية ومناطق التقنية	٠٤/١٢/١٤٤٤هـ (الموافق ٢٢/٠٦/٢٠٢٣م)	١٦/١٢/١٤٤٥هـ (الموافق ٢٢/٠٦/٢٠٢٤م)
شركة عسك للأنايب	رخصة تشغيل	٥٧٤١٤٤٣٤١٩٠٢١٤٧٠	الهيئة السعودية للمدن الصناعية ومناطق التقنية	١٩/٠٤/١٤٤٣هـ (الموافق ٢٤/١١/٢٠٢١م)	٢١/٠٥/١٤٤٦هـ (الموافق ٢٣/١١/٢٠٢٤م)

المصدر: الشركة

## ٢٠-٣ قائمة العقارات التي تستأجرها الشركة

الجدول رقم (٤٤): جدول العقارات المستأجرة من الشركة

م	المستأجر	نوع العقار	الموقع	مساحة العقار م <sup>٢</sup>	قيمة الإيجار السنوية (ريال سعودي)	مدة العقد	تاريخ انتهاء العقد
١	شركة مصنع عسك للبلاستيك	سكني - تجاري	تمير	١٦٠٠	١٢,٠٠٠.٠٠	سنة	٢٠٢٤/٠٩/٢٤ م
٢	شركة مصنع عسك للبلاستيك	سكني - تجاري	الدمام	٥٥٠	١٠,٣٠٠.٠٠	٦ أشهر	٢٠٢٤/١٠/١٩ م
٣	شركة مصنع عسك للبلاستيك	سكن عائلات	تمير	٩٠٠	١٤,٠٠٠.٠٠	سنة	٢٠٢٤/٠٨/٣١ م
٤	شركة مصنع عسك للبلاستيك	سكني - تجاري	الرياض	١٢٠٠	١٤,٥٠٠.٠٠	سنة	٢٠٢٥/٠١/٠٣ م
٥	شركة مصنع عسك للبلاستيك	سكن عائلات	حائل	١٥٠٠	١٢,٠٠٠.٠٠	سنة	٢٠٢٤/١٢/٣١ م
٦	شركة مصنع عسك للبلاستيك	سكني - تجاري	الرياض	١٠٠٠	٤٥,٠٠٠.٠٠	سنة	٢٠٢٥/٠١/١٤ م
٧	شركة مصنع عسك للبلاستيك	صناعي - أرض	سدير	٢٩,٧٧٦.٠	٥٩,٥٥٢.٠٠	٩ سنوات	٢٠٢٩/١٠/٠٧ م
٨	شركة مصنع عسك للبلاستيك	صناعي - أرض	سدير	٥٣,٦٣٣.٠	١٠٧,٢٦٥.٠٠	٢٠ سنة	٢٠٤٠/٠٨/٢٦ م
٩	شركة عسك للأنايب	سكن أفراد	سكاكا	١٢٠٠	١٤,٤٠٠.٠٠	سنة	٢٠٢٤/٠٦/٣٠ م
١٠	شركة عسك للأنايب	تجاري	الرياض	٣٣٦.٠	٨٥,٠٠٠.٠٠	سنة	٢٠٢٥/٠٥/٠١ م
١١	شركة عسك للأنايب	تجاري	تبوك	٩٠٠	١٢,٠٠٠.٠٠	٣ سنوات	٢٠٢٥/٠٦/١٢ م
١٢	شركة عسك للأنايب	سكني - تجاري	سكاكا	٤٠٠	١٦,٠٠٠.٠٠	سنة	٢٠٢٥/١٢/٣١ م
١٣	شركة عسك للأنايب	سكني - تجاري	الهفوف	١٠٠٠	٩,٠٠٠.٠٠	سنة	٢٠٢٥/٠٢/٠١ م
١٤	شركة عسك للأنايب	سكن أفراد	الرياض	٣٧٥.٠	٣٣,٠٠٠.٠٠	سنة	٢٠٢٥/٠٢/٢٨ م
١٥	شركة عسك للأنايب	سكني - تجاري	الخرج	١٠٠٠	١٨,٠٠٠.٠٠	سنة	٢٠٢٥/٠٥/٠٨ م
١٦	شركة عسك للأنايب	تجاري	الطائف	٨٠.٠	١٣,٤٧٩.٠٠	سنة	٢٠٢٥/٠٤/١٤ م
١٧	شركة عسك للأنايب	سكني - تجاري	المدينة المنورة	٦٠٠	١٦,٠٠٠.٠٠	سنة	٢٠٢٤/١١/٢٤ م
١٨	شركة عسك للأنايب	سكني - تجاري	أبو عريش	٢٠٠.٠	٢٠,٠٠٠.٠٠	سنة	٢٠٢٥/٠١/١٢ م
١٩	شركة عسك للأنايب	سكن عائلات	سكاكا	١٢٠٠	١٥,٠٠٠.٠٠	سنة	٢٠٢٤/١٢/٣١ م
٢٠	شركة عسك للأنايب	سكني - تجاري	الطرف	٤٢٠	١٨,٠٠٠.٠٠	سنة	٢٠٢٥/٠١/٣١ م
٢١	شركة عسك للأنايب	سكن عائلات	تبوك	٩٠.٠	١٢,٠٠٠.٠٠	سنة	٢٠٢٥/٠١/٣١ م
٢٢	شركة عسك للأنايب	سكن عائلات	جيزان	١.٠	١٦,٨٠٠.٠٠	سنة	٢٠٢٥/٠١/٣١ م
٢٣	شركة عسك للأنايب	تجاري	عشيرة سدير	١١,٠٣٧.٠	٨١,٠٨٤.٠٠	٢٥ سنة	٢٠٢٩/١١/٢٦ م
٢٤	شركة عسك للأنايب	تجاري	عشيرة سدير	١٠,٥٧٦.٠	١٤١,٧٠٤.٠٠	٢٥ سنة	٢٠٤٠/٠٢/٠٢ م
٢٥	شركة عسك للأنايب	صناعي - أرض	سدير	١٠,٥٦٢.٠	٢١,١٢٤.٠٠	١٤ سنة	٢٠٣١/٠٢/٣١ م

المصدر: الشركة

### ٢١-٣ الموظفون والسعودة

بلغ عدد موظفي الشركة كما في ٢٠٢٢/٠٩/٣٠ م عدد (٢٦٦) موظف منهم (٧٠) موظف سعودي و(١٩٦) موظف غير سعودي، وبنسبة سعودة قدرها نحو (٢٦.٣٠٪)، وتدرج الشركة في برنامج نطاقات حالياً ضمن النطاق الأخضر المتوسط.

وتوضح الجداول التالية أعداد الموظفين ونسبة السعودة وتوزيعهم على إدارات الشركة خلال الأعوام ٢٠٢١ م و٢٠٢٢ م والفترة المنتهية في ٣٠ سبتمبر ٢٠٢٢ م:

الجدول رقم (٤٥): جدول أعداد العاملين بالشركة

٣٠ سبتمبر ٢٠٢٣ م		٢٠٢٢ م		٢٠٢١ م		السنوات
النسبة	العدد	النسبة	العدد	النسبة	العدد	
٢٦.٧٪	١٠٥	١٩.٥٪	٦٥	٢١.١٪	٦٤	السعوديون
٧٣.٣٪	٢٨٨	٨٠.٥٪	٢٦٨	٧٨.٩٪	٢٣٩	غير السعوديين
١٠٠٪	٣٩٣	١٠٠٪	٣٣٣	١٠٠٪	٣٠٣	المجموع

المصدر: الشركة

الجدول رقم (٤٦): جدول توزيع الموظفين على الإدارات

٣٠ سبتمبر ٢٠٢٣ م		٢٠٢٢ م		٢٠٢١ م		السنوات
غير سعودي	سعودي	غير سعودي	سعودي	غير سعودي	سعودي	
٦	١٠٦	٥	٦٥	٤	٦٤	الإدارة العامة
٢٠٨	-	١٩٢	-	١٩٠	-	إدارة الإنتاج
٧٣	-	٧١	-	٤٣	-	إدارة البيع والتوزيع
٢٨٧	١٠٦	٢٦٨	٦٥	٢٣٩	٦٤	المجموع

المصدر: الشركة

- لا يوجد للشركة نشاط تجاري آخر خارج المملكة ولا تملك أية أصول أخرى خارجها كما بتاريخ نشر هذه النشرة.
- تقوم إدارة الشركة بمتابعة السوق بشكل دائم سواء داخل المملكة أو خارجها للتعرف على المستجدات والأفكار والابتكارات الجديدة في مجال عمل الشركة، وباستثناء ذلك فإنه لا يوجد لدى الشركة أي سياسات محددة أو مكتوبة بشأن الأبحاث والتطوير للمنتجات الجديدة.
- وتقر الشركة بأنه لم يحدث أي انقطاع في أعمالها يمكن أن يؤثر أو يكون أثر تأثيراً ملحوظاً في الوضع المالي خلال (١٢) شهراً الأخيرة.
- كما يقر أعضاء مجلس الإدارة بعدم وجود أي نية لإجراء أي تغيير جوهري في طبيعة عمل الشركة.

### ٢٢-٣ الخطة التوسعية للشركة

تهدف شركة مصنع عسق للبلستيك إلى رفع رأس مال الشركة من خلال الطرح الأولي وذلك بهدف تعظيم أعمال الشركة وتوسيع خطوط الإنتاج وتنفيذ استراتيجيات وخطط النمو والتطوير لتحقيق الطاقة الإنتاجية المستهدفة بزيادة ٥٠٪ من الطاقة الإنتاجية الحالية في السنة الأولى بعد ضخ صافي متحصلات الطرح في حسابات الشركة. وتتوي شركة مصنع عسق رفع القدرة الإنتاجية لخطوط الإنتاج الحالية وزيادة مساحة مناطق الإنتاج والتخزين حتى تصل إلى ١٣٣,٠٠٠ م<sup>٢</sup> بمساحات جديدة للتوسع تقدر بـ ٧٠,٠٠٠ متر<sup>٢</sup> خلال الثلاث سنوات القادمة. وفي حال كانت متحصلات الطرح غير كافية ستتجه الشركة إلى الاستفادة من مصادر تمويل إضافية لتحقيق خططها التوسعية مثل تمويل صندوق التنمية الصناعي. أما في حال كان هناك فائض من صافي متحصلات الطرح بعد تنفيذ كافة الخطط التوسعية فسيتم استخدام الفائض في تمويل رأس المال العامل. (لمزيد من التفاصيل يرجى الرجوع إلى القسم (٦) «استخدام متحصلات الطرح» والقسم الفرعي (٣-٦) «استخدام صافي متحصلات الطرح».





# 04

هيكل الملكية والهيكل التنظيمي



## ٤.

### هيكل الملكية والهيكل التنظيمي

#### ١-٤ هيكل ملكية الشركة قبل الطرح وبعده

يوضح الجدول التالي هيكل ملكية الشركة قبل وبعد الطرح:

الجدول رقم (٤٧): هيكل الملكية قبل الطرح وبعده

م	الاسم	قبل الطرح*		بعد الطرح*	
		عدد الأسهم المملوكة (بشكل مباشر (سهام	النسبة من إجمالي عدد الأسهم	عدد الأسهم المملوكة بشكل مباشر	النسبة من إجمالي عدد الأسهم
١	محمد فهد ناصر العثمان	٢,٨٩٨,٠٠٠	%٤٦.٠٠	٢,٨٩٨,٠٠٠	%٤١.١١
٢	ناصر فهد ناصر العثمان	١,٨٩٠,٠٠٠	%٣٠.٠٠	١,٨٩٠,٠٠٠	%٢٦.٨١
٣	فهد ناصر فهد العثمان	٥٠٤,٠٠٠	%٨.٠٠	٥٠٤,٠٠٠	%٧.١٥
٤	حمد ناصر فهد العثمان	٥٠٤,٠٠٠	%٨.٠٠	٥٠٤,٠٠٠	%٧.١٥
٥	خالد بن سعيد بن أحمد ابوراس	٢٥٢,٠٠٠	%٤.٠٠	٢٥٢,٠٠٠	%٣.٥٧
٦	محمد عبدالله عثمان العثمان	٢٥٢,٠٠٠	%٤.٠٠	٢٥٢,٠٠٠	%٣.٥٧
٧	مستثمرون مؤهلون	-	-	٧٥٠,٠٠٠	%١٠.٦٤
الإجمالي		٦,٣٠٠,٠٠٠	%١٠٠.٠٠	٧,٠٥٠,٠٠٠	%١٠٠.٠٠

المصدر: الشركة

\* لا يوجد أي ملكية غير مباشرة كما في تاريخ هذه النشرة.

#### ٢-٤ الهيكل التنظيمي

الشكل البياني رقم (٢): الهيكل التنظيمي للشركة

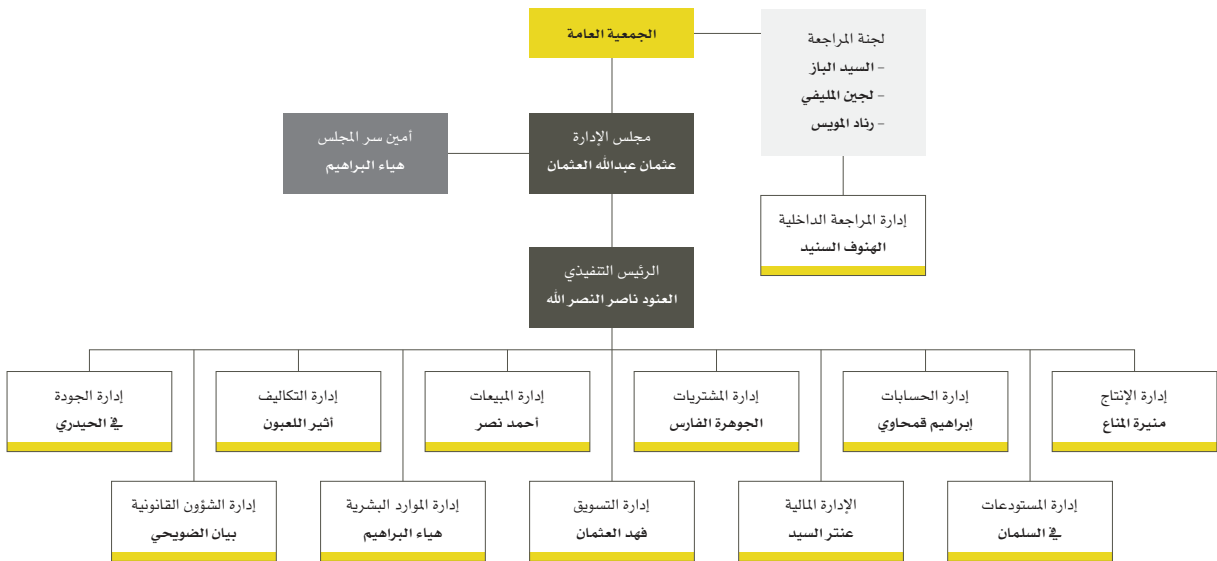

### ٣-٤ أعضاء مجلس الإدارة

١-٣-٤ أعضاء مجلس الإدارة وأمين سر المجلس  
الجدول رقم (٤٨): جدول أعضاء مجلس الإدارة وأمين سر المجلس

أعضاء مجلس الإدارة <sup>(١)</sup>									
الاسم	المنصب	صفة العضوية	الاستقلالية <sup>(٢)</sup>	الجنسية	العمر (سنة)	الملكية قبل الطرح		الملكية بعد الطرح	
						النسبة	العدد <sup>(٣)</sup>	النسبة	العدد <sup>(٣)</sup>
عثمان بن عبدالله العثمان	رئيس مجلس الإدارة	غير تنفيذي	غير مستقل	سعودي	٥١	-	٠.٠٠٠%	-	٠.٠٠٠%
فهد بن محمد العثمان	نائب رئيس مجلس الإدارة	تنفيذي	غير مستقل	سعودي	٢٥	-	٠.٠٠٠%	-	٠.٠٠٠%
العنود ناصر النصرالله	عضو مجلس الإدارة والرئيس التنفيذي	تنفيذي	غير مستقل	سعودية	٢٦	-	٠.٠٠٠%	-	٠.٠٠٠%
إبراهيم محمد الشعلان	عضو مجلس الإدارة	غير تنفيذي	مستقل	سعودي	٣٩	-	٠.٠٠٠%	-	٠.٠٠٠%
محمد رفدان السمحة	عضو مجلس الإدارة	غير تنفيذي	مستقل	سعودي	٤٧	-	٠.٠٠٠%	-	٠.٠٠٠%
أمين سر مجلس الإدارة <sup>(٤)</sup>									
هيا بنت براهيم البراهيم	أمين سر مجلس الإدارة	-	-	سعودية	٢٦	-	٠.٠٠٠%	-	٠.٠٠٠%

المصدر: الشركة

(١) تم تعيين أعضاء مجلس الإدارة المذكورين أعلاه لمدة أربع (٤) سنوات تبدأ من تاريخ قيد الشركة في سجل الشركات المساهمة بتاريخ ١٩/٠٥/٤٤٥٠هـ الموافق ١٢/١٢/٢٠٢٣م).  
(٢) تم الاستناد على لائحة حوكمة الشركات الصادرة عن هيئة السوق المالية في تحديد عوارض الاستقلال لأعضاء مجلس الإدارة، وتتمثل عوارض الاستقلال لأعضاء مجلس الإدارة في كل من:

- أن يكون مالكا لما نسبته خمسة في المائة أو أكثر من أسهم الشركة أو في شركة أخرى من مجموعتها أو له صلة قرابة مع من يملك هذه النسبة.
  - أن تكون له صلة قرابة مع أي من أعضاء مجلس الإدارة في الشركة أو في شركة أخرى من مجموعتها.
  - أن تكون له صلة قرابة مع أي من كبار التنفيذيين في الشركة أو في شركة أخرى من مجموعتها.
  - أن يكون عضو مجلس إدارة في شركة أخرى من مجموعة الشركة المرشح لعضويتها.
  - أن يعمل أو كان يعمل موظفاً خلال العامين الماضيين لدى الشركة أو شركة أخرى من مجموعتها، أو أن يكون مالكا لحصص سيطرة لدى الشركة أو أي طرف متعامل مع الشركة أو شركة أخرى من مجموعتها، كمرامجي الحسابات وكبار الموردين خلال العامين الماضيين.
  - أن تكون له مصلحة مباشرة أو غير مباشرة في الأعمال والعقود التي تتم لحساب الشركة.
  - أن يتقاضى مبالغ مالية من الشركة علاوة على مكافأة عضوية مجلس الإدارة أو أي من لجانه تزيد عن (٢٠٠,٠٠٠) ريال أو عن ٥٠% من مكافأته في العام السابق التي تحصل عليها مقابل عضوية مجلس الإدارة أو أي من لجانه أيهما أقل.
  - أن يشترك في عمل من شأنه منافسة الشركة، أو أن يتجر في أحد فروع النشاط الذي تزاوله الشركة.
  - أن يكون قد أمضى ما يزيد على تسع سنوات متصلة أو منفصلة في عضوية مجلس إدارة الشركة.
- هذا ولا تعد من قبيل المصلحة النافية لاستقلالية عضو مجلس الإدارة التي يجب الحصول على ترخيص من الجمعية العامة العادية، الأعمال والعقود التي تتم لتلبية الاحتياجات الشخصية إذا تمت هذه الأعمال والعقود بنفس الأوضاع والشروط التي تتبعها الشركة مع عموم المتعاقدين والمتعاملين وكانت ضمن نشاط الشركة المعتاد.
- (٣) لا يوجد أي ملكية غير مباشرة في أسهم الشركة لأي من أعضاء مجلس الإدارة وأمين سر المجلس كما بتاريخ هذه النشرة.
- (٤) وافق مجلس الإدارة المنعقد بتاريخ ٢٢/٠٥/٤٤٥٠هـ الموافق ١٢/١٢/٢٠٢٣م على تعيين السيدة/ هيا بنت براهيم البراهيم كأمين لسر المجلس.

### ٢-٣-٤ مسؤوليات ومهام مجلس الإدارة

- يمثل مجلس الإدارة جميع المساهمين، وعليه بذل واجبي العناية والولاء في إدارة الشركة وكل ما من شأنه صون مصالحها وتمييزها وتعظيم قيمتها.
  - تقع على عاتق مجلس إدارة الشركة المسؤولية عن أعمالها وإن فوض لجاناً أو جهات أو أفراد في ممارسة بعض اختصاصات. وفي جميع الأحوال، لا يجوز لمجلس الإدارة إصدار تفويض عام أو غير محدد المدة.
  - مع مراعاة الاختصاصات المقررة للجمعية العامة في نظام الشركات ولوائح التنفيذية ونظام الشركة الأساس، يكون لمجلس الإدارة أوسع الصلاحيات في إدارة الشركة وتوجيه أعمالها بما يحقق أغراضها، ويدخل ضمن مهام مجلس الإدارة واختصاصات ما يلي:
١. وضع الخطط والسياسات والاستراتيجيات والأهداف الرئيسة للشركة والإشراف على تنفيذها ومراجعتها بشكل دوري، والتأكد من توافر الموارد البشرية والمالية اللازمة لتحقيقها، ومن ذلك:
  - أ. وضع الاستراتيجية الشاملة للشركة وخطط العمل الرئيسة وسياسات وإجراءات إدارة المخاطر ومراجعتها وتوجيهها.



- ب. تحديد الهيكل الرأسمالي الأمثل للشركة واستراتيجياتها وأهدافها المالية وإقرار الموازنات التقديرية بأنواعها.
  - ج. الإشراف على النفقات الرأسمالية الرئيسية للشركة، وتملك الأصول والتصرف بها.
  - د. وضع أهداف الأداء ومراقبة التنفيذ والأداء الشامل في الشركة.
  - هـ. المراجعة الدورية للهيكل التنظيمية والوظيفية في الشركة واعتمادها.
  - و. التحقق من توافر الموارد البشرية والمالية اللازمة لتحقيق أهداف الشركة وخططها الرئيسية.
٢. وضع أنظمة وضوابط للرقابة الداخلية والإشراف العام عليها، ومن ذلك:
- أ. وضع سياسة مكتوبة لمعالجة حالات تعارض المصالح الفعلية والمحتملة لكل من أعضاء مجلس الإدارة والإدارة التنفيذية والمساهمين، ويشمل ذلك إساءة استخدام أصول الشركة ومرافقها، وإساءة التصرف الناتج عن التعاملات مع الأطراف ذوي العلاقة.
  - ب. التأكد من سلامة الأنظمة المالية والمحاسبية، بما في ذلك الأنظمة ذات الصلة بإعداد التقارير المالية.
  - ج. التأكد من تطبيق أنظمة رقابية مناسبة لقياس وإدارة المخاطر؛ وذلك بوضع تصور عام عن المخاطر التي قد تواجه الشركة وإنشاء بيئة ملمة بثقافة إدارة المخاطر على مستوى الشركة، وطرحها بشفافية مع أصحاب المصالح والأطراف ذات الصلة بالشركة.
  - د. المراجعة السنوية لفاعلية إجراءات الرقابة الداخلية في الشركة.
٣. إعداد سياسات ومعايير وإجراءات واضحة ومحددة للعضوية في مجلس الإدارة بما لا يتعارض مع الأحكام الإلزامية في لائحة حوكمة الشركات الصادرة عن مجلس هيئة السوق المالية، ووضعها موضع التنفيذ بعد إقرار الجمعية العامة لها.
٤. وضع سياسة مكتوبة تنظم العلاقة مع أصحاب المصالح.
٥. وضع السياسات والإجراءات التي تضمن تقييد الشركة بالأنظمة واللوائح والتزامها بالإفصاح عن المعلومات الجوهرية للمساهمين وأصحاب المصالح، والتحقق من تقييد الإدارة التنفيذية بها.
٦. الإشراف على إدارة مالية الشركة، وتدقيقاتها النقدية، وعلاقاتها المالية والائتمانية مع الغير.
٧. الاقتراح للجمعية العامة غير العادية بما يراه حيال ما يلي:
- أ. زيادة رأس مال الشركة أو تخفيضه.
  - ب. حل الشركة قبل الأجل المعين في نظام الشركة الأساس أو تقرير استمرارها.
٨. الاقتراح للجمعية العامة العادية بما يراه حيال ما يلي:
- أ. استخدام الاحتياطي الاتفاقي للشركة في حال تكوين من قبل الجمعية العامة غير العادية وعدم تخصيص لغرض معين.
  - ب. تكوين احتياطيات أو مخصصات مالية إضافية للشركة.
  - ج. طريقة توزيع أرباح الشركة الصافية.
٩. إعداد القوائم المالية الأولية والسنوية للشركة واعتمادها قبل نشرها.
١٠. إعداد تقرير مجلس الإدارة واعتماده قبل نشره.
١١. ضمان دقة وسلامة البيانات والمعلومات الواجب الإفصاح عنها وذلك وفق سياسات ونظم عمل الإفصاح والشفافية المعمول بها.
١٢. إرساء قنوات اتصال فعالة تتيح للمساهمين الاطلاع بشكل مستمر ودوري على أوج الأنشطة المختلفة للشركة وأي تطورات جوهرية.
١٣. تشكيل لجان متخصصة منبثقة عنه بقرارات يحدّد فيها مدة اللجنة وصلاحياتها ومسؤولياتها، وكيفية رقابة المجلس عليها، على أن يتضمن قرار التشكيل تسمية الأعضاء وتحديد مهامهم وحقوقهم وواجباتهم، مع تقييم أداء وأعمال هذه اللجان وأعضائها.
١٤. تحديد أنواع المكافآت التي تُمنح للعاملين في الشركة، مثل المكافآت الثابتة، والمكافآت المرتبطة بالأداء، والمكافآت في شكل أسهم، بما لا يتعارض مع الضوابط والإجراءات التنظيمية الصادرة تنفيذاً لنظام الشركات الخاصة بشركات المساهمة المدرجة.



١٥. إبلاغ الجمعية العامة العادية عند انعقادها بالأعمال والعقود التي يكون لأحد أعضاء مجلس الإدارة مصلحة مباشرة أو غير مباشرة فيها، على أن يتضمن هذا الإبلاغ المعلومات التي قدمها العضو إلى مجلس الإدارة وفقاً للفقرة (١٤) من المادة الثامنة والعشرين من لائحة حوكمة الشركات الصادرة عن مجلس هيئة السوق المالية، وأن يوافق هذا التبليغ تقرير خاص من مراجع حسابات الشركة الخارجي.
١٦. وضع القيم والمعايير التي تحكم العمل في الشركة.

#### ٣-٣-٤ مهام رئيس مجلس الإدارة

دون إخلال باختصاصات مجلس الإدارة، يتولى رئيس مجلس الإدارة قيادة المجلس والإشراف على سير عمله وأداء اختصاصاته بفعالية، ويدخل في مهام واختصاصات رئيس مجلس الإدارة بصفة خاصة ما يلي:

١. ضمان حصول أعضاء مجلس الإدارة في الوقت المناسب على المعلومات الكاملة والواضحة والصحيحة وغير المضللة.
٢. التحقق من قيام مجلس الإدارة بمناقشة جميع المسائل الأساسية بشكل فعال وفي الوقت المناسب.
٣. تمثيل الشركة أمام الغير وفق ما ينص عليه نظام الشركات ولوائح التنفيذية ونظام الشركة الأساس.
٤. تشجيع أعضاء مجلس الإدارة على ممارسة مهامهم بفعالية وبما يحقق مصلحة الشركة.
٥. ضمان وجود قنوات للتواصل الفعلي مع المساهمين وإيصال آرائهم إلى مجلس الإدارة.
٦. تشجيع العلاقات البناءة والمشاركة الفعالة بين كل من مجلس الإدارة والإدارة التنفيذية وبين الأعضاء التنفيذيين وغير التنفيذيين والمستقلين، وإيجاد ثقافة تشجع على النقد البناء.
٧. إعداد جدول أعمال اجتماعات مجلس الإدارة مع الأخذ بعين الاعتبار أي مسألة يطرحها أحد أعضاء مجلس الإدارة أو يثيرها مراجع الحسابات، والتشاور مع أعضاء المجلس والرئيس التنفيذي عند إعداد جدول أعمال المجلس.
٨. عقد لقاءات بصفة دورية مع أعضاء مجلس الإدارة غير التنفيذيين دون حضور أي تنفيذي في الشركة.

#### ٤-٣-٤ مهام عضو مجلس الإدارة المستقل

مع مراعاة المادة الثامنة والعشرين من لائحة حوكمة الشركات الصادرة عن مجلس هيئة السوق المالية، على عضو مجلس الإدارة المستقل المشاركة بفعالية في أداء المهام الآتية:

١. إبداء الرأي المستقل في المسائل الاستراتيجية، وسياسات الشركة، وأدائها، وتعيين أعضاء الإدارة التنفيذية.
٢. التحقق من مراعاة مصالح الشركة ومساهمتها وتقديمها عند حصول أي تعارض في المصالح.
٣. الإشراف على تطوير قواعد الحوكمة الخاصة بالشركة، ومراقبة تطبيق الإدارة التنفيذية لها.

#### ٥-٣-٤ مهام أمين سر المجلس

يُعيّن مجلس الإدارة أميناً لسر من بين أعضائه أو من غيرهم ويختص بالصلاحيات التالية:

١. توثيق اجتماعات مجلس الإدارة وإعداد محاضر لها تتضمن ما دار من نقاشات ومداولات، وبيان مكان الاجتماع وتاريخ ووقت بدايته وانتهائه، وتوثيق قرارات المجلس ونتائج التصويت، وحفظها في سجل خاص ومنظم، وتدوين أسماء الأعضاء الحاضرين والتحفظات التي أبدوها (إن وجدت)، وتوقيع هذه المحاضر من جميع الأعضاء الحاضرين وأمين السر.
٢. حفظ التقارير التي تُرفع إلى مجلس الإدارة والتقارير التي يعدها المجلس.
٣. تزويد أعضاء مجلس الإدارة بجدول أعمال المجلس وأوراق العمل والوثائق والمعلومات المتعلقة به، وأي وثائق أو معلومات إضافية يطلبها أي من أعضاء مجلس الإدارة ذات علاقة بالموضوعات المشمولة في جدول الاجتماع.
٤. التحقق من تقييد أعضاء مجلس الإدارة بالإجراءات التي أقرها المجلس.
٥. تبليغ أعضاء مجلس الإدارة بمواعيد اجتماعات المجلس قبل التاريخ المحدد بمدة كافية.
٦. عرض مسودات المحاضر على أعضاء مجلس الإدارة لإبداء ملاحظاتهم حيالها قبل توقيعها.
٧. التحقق من حصول أعضاء مجلس الإدارة بشكل كامل وسريع على نسخة من محاضر اجتماعات المجلس والمعلومات والوثائق المتعلقة بالشركة.
٨. التنسيق بين أعضاء مجلس الإدارة.



٩. تنظيم سجل إفصاحات أعضاء مجلس الإدارة والإدارة التنفيذية وفقاً لما نصت عليه المادة التاسعة والثمانون من لائحة حوكمة الشركات الصادرة عن مجلس هيئة السوق المالية.

١٠. تقديم العون والمشورة إلى أعضاء مجلس الإدارة.

فيما يلي ملخص السيرة الذاتية لأعضاء مجلس الإدارة وأمين سر المجلس:

#### الجدول رقم (٤٩): السيرة الذاتية لعثمان بن عبدالله العثمان

الاسم	عثمان بن عبدالله العثمان
العمر	٥١ سنة
الجنسية	سعودي
المنصب	رئيس مجلس الإدارة
المؤهلات العلمية	حاصل على الثانوية العامة في المملكة العربية السعودية في عام ١٩٩١م
الخبرات العملية	<ul style="list-style-type: none"> <li>- شغل منصب مدير الأمن والسلامة في الدفاع المدني من عام ١٩٩٥م وحتى ٢٠١٦م.</li> <li>- شغل منصب مدير الموارد البشرية في شركة مصنع عسق للبلاستيك من عام ٢٠١٦م وحتى ٢٠٢٢م (المصدر).</li> <li>- شغل منصب مدير عام في شركة مصنع عسق للبلاستيك من عام ٢٠٢٢م وحتى ٢٠٢٣م (المصدر).</li> </ul>
العضويات الحالية في مجالس إدارة أو لجان أخرى	لا يوجد

#### الجدول رقم (٥٠): السيرة الذاتية لفهد بن محمد العثمان

الاسم	فهد بن محمد العثمان
العمر	٢٥ سنة
الجنسية	سعودي
المنصب	نائب رئيس مجلس الإدارة
المؤهلات العلمية	حاصل على درجة البكالوريوس في التمويل والاستثمار من جامعة الامام محمد بن سعود الإسلامية عام ٢٠٢٢م.
الخبرات العملية	<ul style="list-style-type: none"> <li>- عمل في التسويق في شركة مصنع عسق للبلاستيك من عام ٢٠١٦م وحتى ٢٠٢١م (المصدر).</li> <li>- ويشغل الآن منصب مدير التسويق في شركة مصنع عسق للبلاستيك من عام ٢٠٢٢م وحتى الآن (المصدر).</li> </ul>
العضويات الحالية في مجالس إدارة أو لجان أخرى	لا يوجد

#### الجدول رقم (٥١): السيرة الذاتية ل العنود ناصر النصرالله

الاسم	العنود ناصر النصرالله
العمر	٢٦ سنة
الجنسية	سعودية
المنصب	عضو مجلس الإدارة، والرئيس التنفيذي
المؤهلات العلمية	حاصل على درجة البكالوريوس في علوم الحاسب الآلي من جامعة المجمعة عام ٢٠١٩م.
الخبرات العملية	<ul style="list-style-type: none"> <li>- شغلت منصب مشرف موارد بشرية وجودة في شركة المستلزمات الطبية المتطورة من عام ٢٠١٩م وحتى ٢٠٢٠م.</li> <li>- شغلت منصب مدير المشتريات في شركة مصنع عسق للبلاستيك من عام ٢٠٢١م وحتى ٢٠٢٢م (المصدر).</li> <li>- شغلت منصب مدير جودة في شركة مصنع عسق للبلاستيك من عام ٢٠٢٢م وحتى ٢٠٢٣م (المصدر).</li> <li>- وتشغل حالياً منصب الرئيس التنفيذي في شركة مصنع عسق للبلاستيك من عام ٢٠٢٣م وحتى الآن (المصدر).</li> </ul>
العضويات الحالية في مجالس إدارة أو لجان أخرى	لا يوجد



#### الجدول رقم (0٢): السيرة الذاتية لإبراهيم محمد الشعلان

الاسم	إبراهيم محمد الشعلان
العمر	٣٩ سنة
الجنسية	سعودي
المنصب	عضو مجلس الإدارة
المؤهلات العلمية	- حاصل على درجة البكالوريوس في الشريعة من جامعة الامام محمد بن سعود الإسلامية في عام ٢٠٠٩م. - حاصل على درجة الماجستير في الدراسات القانونية للمحامين الدوليين من جامعة توماس القانونية (الولايات المتحدة الأمريكية) في عام ٢٠١٣م.
الخبرات العملية	- شغل منصب محامي في مجموعة سعد بن غنيم للمحاماة والاستشارات من عام ٢٠٠٩م حتى ٢٠١٠م. - شغل منصب مستشار قانوني في مجموعة سعد بن غنيم للمحاماة والاستشارات من عام ٢٠١٠م حتى ٢٠١٥م. - شغل منصب محامي ومستشار قانوني في مكتب عادل بن محمد البران للمحاماة والاستشارات من عام ٢٠١٥م حتى ٢٠١٩م. - شغل منصب شريك ومحامي في مكتب عادل بن محمد البران للمحاماة والاستشارات من عام ٢٠١٩م حتى الآن
العضويات الحالية في مجالس إدارة أو لجان أخرى	لا يوجد

#### الجدول رقم (0٣): السيرة الذاتية لمحمد رقدان السحمة

الاسم	محمد رقدان السحمة
العمر	٤٧ سنة
الجنسية	سعودي
المنصب	عضو مجلس الإدارة
المؤهلات العلمية	حاصل على درجة البكالوريوس في العلاقات العامة من جامعة الملك سعود في عام ٢٠٠٢م.
الخبرات العملية	- شغل منصب مدير لمدارس المؤمن العالمية من عام ٢٠٠٥م إلى ٢٠١٤م. - شغل منصب مدير ومؤسس لمصنع حبات البرد للبلاستيك من عام ٢٠١١م حتى الآن. - شغل منصب مدير ومؤسس لشركة موج السحاب للصناعة من عام ٢٠٢٣م إلى حتى الآن.
العضويات الحالية في مجالس إدارة أو لجان أخرى	لا يوجد

#### الجدول رقم (0٤): السيرة الذاتية لهياء بنت براهيم البراهيم

الاسم	هياء بنت براهيم البراهيم
العمر	٢٦ سنة
الجنسية	سعودية
المنصب	أمين سر مجلس الإدارة
المؤهلات العلمية	حاصل على درجة البكالوريوس في الموارد البشرية من جامعة المجمعة في عام ٢٠١٩م.
الخبرات العملية	تشغل حاليًا منصب مدير الموارد البشرية في شركة مصنع عسق للبلاستيك من عام ٢٠٢٢م وحتى الآن (المصدر).
العضويات الحالية في مجالس إدارة أو لجان أخرى	لا يوجد



## ٤-٤ الإدارة التنفيذية

الجدول رقم (00): أعضاء الإدارة التنفيذية

م	الاسم	المنصب	الجنسية	العمر	تاريخ التعيين	نسبة الملكية	
						قبل الطرح	بعد الطرح
١	العنود ناصر عبد الله النصر الله	الرئيس التنفيذي	سعودية	٢٦	٢٠٢٣/١٢/٠٣م	-	-
٢	فهد محمد فهد العثمان	مدير التسويق	سعودي	٢٥	٢٠٢٢/٠١/٠١م	-	-
٣	عنتر السيد نعيم سالم	المدير المالي	مصري	٣٧	٢٠٢٢/٠١/٠١م	-	-

المصدر: الشركة

وفيما يلي نبذة عن ملخص السيرة الذاتية لأعضاء الإدارة التنفيذية:

الجدول رقم (0٦): السيرة الذاتية للرئيس التنفيذي

الاسم	العنود ناصر عبد الله النصر الله
فضلاً راجع القسم (٣-٤) «أعضاء مجلس الإدارة»	

الجدول رقم (0٧): السيرة الذاتية لمدير التسويق

الاسم	فهد محمد فهد العثمان
فضلاً راجع القسم (٣-٤) «أعضاء مجلس الإدارة»	

الجدول رقم (0٨): السيرة الذاتية لعنتر السيد نعيم سالم

الاسم	عنتر السيد نعيم سالم
العمر	٣٧ سنة
الجنسية	مصري
المنصب	المدير المالي
المؤهلات العلمية	حاصل على شهادة بكالوريوس في التجارة من جامعة الزقازيق في جمهورية مصر العربية عام ٢٠٠٨م.
الخبرات العملية	- شغل منصب محاسب عملاء بشركة نيو بورس دان للطباعة الفترة من عام ٢٠٠٨م وحتى عام ٢٠١٠م. - شغل عدة مناصب بشركة مصنع عسق للبلاستيك خلال الفترة من ٢٠١٠م آخرها كان منصب المدير المالي خلال الفترة من عام ٢٠٢٢م وحتى الآن.

## ٤-٥ لجان الشركة

تلتزم الشركة بكافة متطلبات الحوكمة الإلزامية الواردة في نظام الشركات، وتتمثل سياسة الشركة في تبني معايير متقدمة في حوكمة الشركات بما في ذلك من فصل المسؤوليات ومهام مجلس الإدارة والإدارة التنفيذية والسياسات التي تضمن عمل مجلس إدارة الشركة بما يحقق مصالح المساهمين، وحيث أن لائحة حوكمة الشركات تعتبر استرشادية وليست إلزامية على الشركة إلا أن الشركة ستعمل على الالتزام بكافة الأحكام الواردة في نظام الشركات الصادرة عن هيئة السوق المالية بشكل تدريجي خلال الفترة القادمة.

قامت الشركة بتشكيل لجنة المراجعة نظراً لحاجة الشركة وظروفها بما يمكنها من تأدية مهامها بفعالية بالإضافة إلى الوفاء بالمتطلبات النظامية ذات العلاقة وفيما يلي وصف للجنة المراجعة ومسؤولياتها والأعضاء الحاليين.

٤-٥-١ لجنة المراجعة

وافقت الجمعية العامة الغير عادية المنعقدة في تاريخ ٢٢/٠٥/١٤٤٥هـ (الموافق ٢٠٢٣/١٢/٠٧م) على تعيين أعضاء لجنة المراجعة وتعيينها وتحديد مهامها وواجبات عملها ومكافأة أعضائها وذلك لمدة ٤ سنوات تبدأ من تاريخ قيد الشركة بسجل الشركات المساهمة في ١٩/٠٥/١٤٤٥هـ (الموافق ٢٠٢٣/١٢/٠٣م).

## ٢-0-٤ اختصاصات لجنة المراجعة

يتمثل الدور الرئيس للجنة في مراقبة أعمال الشركة وشؤونها ومساعدة مجلس الإدارة في الإشراف على: (١) سلامة ونزاهة القوائم والتقارير المالية للشركة وفعاليتها ودقتها؛ و(٢) التزام الشركة بالقواعد والمتطلبات القانونية والتنظيمية؛ و(٣) مؤهلات واستقلال وأداء مراجع حسابات الشركة الخارجي؛ و(٤) أداء نظم الرقابة والمراجعة الداخلية والتقارير المالية للشركة وسلامتها وفعاليتها وتشمل مهام ومسؤوليات لجنة المراجعة ما يلي:

١. دراسة القوائم المالية الأولية والسنوية للشركة قبل عرضها على مجلس الإدارة وإبداء رأيها والتوصية في شأنها لضمان نزاهتها وعدالتها وشفافيتها.
٢. إبداء الرأي الفني - بناء على طلب مجلس الإدارة - فيما إذا كان تقرير مجلس الإدارة والقوائم المالية للشركة عادلة ومتوازنة ومفهومة وتتضمن المعلومات التي تتيح للمساهمين والمستثمرين تقييم المركز المالي للشركة، وأدائها، ونموذج عملها، واستراتيجيتها.
٣. دراسة السياسات المحاسبية المتبعة في الشركة وإبداء الرأي والتوصية لمجلس الإدارة في شأنها.
٤. إعداد تقرير عن رأيها في شأن مدى كفاية نظام الرقابة الداخلية في الشركة وعمما قامت به من أعمال أخرى تدخل في نطاق اختصاصها.
٥. التوصية لمجلس الإدارة بترشيح مراجعي الحسابات وعزلهم وتحديد أتعابهم وتقييم أدائهم، بعد التحقق من استقلالهم ومراجعة نطاق عملهم وشروط التعاقد معهم.
٦. التأكد من توجيه الدعوة إلى مراجعي الحسابات للحصول على ما لا يقل عن ٣ عروض لأعمال المراجعة والزكاة.
٧. التحقق من استقلال مراجع الحسابات وموضوعيته وعدالته، ومدى فعالية أعمال المراجعة، مع الأخذ بالاعتبار القواعد والمعايير ذات الصلة.
٨. مراجعة خطة مراجع حسابات الشركة وأعماله والتحقق من عدم تقديمه أعمالاً فنية أو إدارية تخرج عن نطاق أعمال المراجعة وإبداء مربياتها حيال ذلك.
٩. دراسة تقرير مراجع الحسابات وملاحظاته على القوائم المالية ومتابعة ما اتخذ بشأنها.
١٠. التأكد من أن مراجع الحسابات المرشح لمراجعة حسابات الشركة لم تمض عليه المدة النظامية لتعاقب مراجعي الحسابات، وذلك تماشياً مع الممارسات المهنية والتعليمات الصادرة من الجهات الرقابية.
١١. التأكيد من عدم تعيين مراجع الحسابات لتقديم أي خدمات مهنية للشركة لا تسمح بها الأنظمة ذات العلاقة الصادرة عن الجهات الرقابية، وقواعد آداب وسلوك المهنة الصادرة عن الهيئة السعودية للمحاسبين القانونيين أن يمارسوها خلال فترة تعيينهم مراجعي حسابات للشركة.
١٢. مراجعة نتائج تقارير الجهات الرقابية والتحقق من اتخاذ الشركة الإجراءات اللازمة بشأنها.
١٣. التحقق من التزام الشركة بالأنظمة واللوائح والسياسات والتعليمات ذات العلاقة.

تتألف لجنة المراجعة من ثلاثة أعضاء على الأقل، على أن يكون من بينهم عضو مجلس إدارة مستقل على الأقل، وألا تضم أيًا من أعضاء مجلس الإدارة التنفيذيين، وأن يكون من بينهم مختص بالشؤون المالية والمحاسبية. تجتمع لجنة المراجعة بصفة دورية على ألا تقل اجتماعاتها عن اجتماعين خلال السنة المالية للشركة.

### الجدول رقم (09): أعضاء لجنة المراجعة

م	الاسم	تاريخ التعيين	المنصب
١	السيد احمد السيد الباز	٢٠٢٣/١٢/٠٧م	الرئيس
٢	لجين مساعد عبدالمحسن المليفي	٢٠٢٣/١٢/٠٧م	عضو
٣	رناد إبراهيم عبدالمحسن المويس	٢٠٢٣/١٢/٠٧م	عضو

المصدر: الشركة



وفيما يلي نبذة ملخص السيرة الذاتية لأعضاء لجنة المراجعة:

#### الجدول رقم (٦٠): السيرة الذاتية للسيد احمد السيد الباز

الاسم	السيد احمد السيد الباز
العمر	٥٢ سنة
الجنسية	مصري
المنصب	رئيس لجنة المراجعة
المؤهلات العلمية	حاصل على شهادة بكالوريوس في التجارة قسم المحاسبة من جامعة المنصورة في جمهورية مصر العربية عام ١٩٩٤م.
الخبرات العملية	<ul style="list-style-type: none"> <li>- شغل منصب محاسب بمكتب محمد نعمة خلال الفترة من عام ١٩٩٤م وحتى عام ١٩٩٦م.</li> <li>- شغل منصب مراجع ومدقق بمكتب هاني بيومي السحيمي خلال عام ١٩٩٧م.</li> <li>- يشغل منصب خبير حسابات لدى وزارة العدل المصرية من عام ١٩٩٧م حتى الآن.</li> <li>- شغل منصب رئيس قسم المراجعة والتدقيق الداخلي بمجموعة شركات العميريني خلال الفترة من عام ٢٠٠٠م وحتى عام ٢٠٠١م.</li> <li>- شغل منصب رئيس حسابات ومدير حسابات المشاريع بمجموعة شركات العميريني خلال الفترة من عام ٢٠٠٢م وحتى عام ٢٠٠٣م.</li> <li>- يشغل منصب خبير أول حسابات ورئيس قسم لدى هيئة خبراء وزارة العدل المصرية خلال الفترة من عام ٢٠١٢م وحتى عام ٢٠١٨م.</li> <li>- يشغل حاليًا منصب المدير المالي في مصنع محمد ناصر الفريدي للصناعات البلاستيكية منذ عام ٢٠١٨م</li> </ul>

#### الجدول رقم (٦١): السيرة الذاتية للجن مساعد عبدالمحسن المليفي

الاسم	لجين مساعد عبدالمحسن المليفي
العمر	٢٣ سنة
الجنسية	سعودية
المنصب	عضو لجنة المراجعة
المؤهلات العلمية	حاصل على شهادة بكالوريوس في المالية من جامعة المجمعة عام ٢٠٢٢م.
الخبرات العملية	تعمل بالمحاسبة العامة في شركة مصنع عسق للبلستيك من عام ٢٠٢٢م وحتى الآن (المصدر).

#### الجدول رقم (٦٢): السيرة الذاتية لرناد إبراهيم عبدالمحسن الموييس

الاسم	رناد إبراهيم عبدالمحسن الموييس
العمر	٢٣ سنة
الجنسية	سعودية
المنصب	عضو لجنة المراجعة
المؤهلات العلمية	حاصل على شهادة بكالوريوس في المحاسبة من جامعة المجمعة عام ٢٠٢٢م.
الخبرات العملية	تعمل بالمحاسبة العامة في شركة مصنع عسق للبلستيك من عام ٢٠٢٢م وحتى الآن (المصدر).

### ٦-٤ إدارة المراجعة الداخلية

تتولى إدارة المراجعة الداخلية تقييم نظام الرقابة الداخلية والإشراف على تطبيقه، والتحقق من مدى التزام الشركة وعاملها بالأنظمة واللوائح، والتعليقات السارية، وسياسات الشركة، وإجراءاتها.

تتكون إدارة المراجعة الداخلية من مراجع داخلي على الأقل وتوصي بتعيينه لجنة المراجعة ويكون مسؤولاً أمامها، ويراعى في تكوين إدارة المراجعة الداخلية وعملها ما يلي:

- أن يتوافر في العاملين بها الكفاءة والاستقلال والتدريب المناسب، وألا يكلفوا بأعمال أخرى تتعارض مع أهداف المراجعة الداخلية أو تخل باستقلاليتها.
- أن ترفع الإدارة تقاريرها إلى لجنة المراجعة، وأن ترتبط وتكون مسؤولة أمامها.



- أن تحدد مكافآت مدير إدارة المراجعة بناءً على اقتراح لجنة المراجعة وفقاً لسياسات الشركة.
- أن تُمكن من الاطلاع على المعلومات والمستندات والوثائق والحصول عليها دون قيد.

هذا وتعمل إدارة المراجعة الداخلية وفق خطة شاملة للمراجعة معتمدة من لجنة المراجعة، ويتم تحديث هذه الخطة سنوياً، وتعمل الإدارة على مراجعة الأنشطة والعمليات الرئيسية، بما في ذلك الأنشطة المتعلقة بإدارة المخاطر وإدارة الالتزام، سنوياً على الأقل.

#### ٤-٦-١ تقارير إدارة المراجعة الداخلية

١. تُعد إدارة المراجعة الداخلية تقريراً مكتوباً عن أعمالها وتقدمه إلى مجلس الإدارة ولجنة المراجعة بشكل ربع سنوي على الأقل، ويجب أن يتضمن هذا التقرير تقييماً لنظام الرقابة الداخلية في الشركة وما انتهت إليه الإدارة من نتائج وتوصيات، وبيان الإجراءات التي اتخذتها كل إدارة بشأن معالجة نتائج وتوصيات المراجعة السابقة وأي ملحوظات بشأنها لاسيما في حال عدم المعالجة في الوقت المناسب ودواعي ذلك.
٢. تعد إدارة المراجعة الداخلية تقريراً عاماً مكتوباً وتقدمه إلى مجلس الإدارة ولجنة المراجعة بشأن عمليات المراجعة التي أجريت خلال السنة المالية ومقارنتها مع الخطة المعتمدة، وتبين فيه أسباب أي إخلال أو انحراف عن الخطة - إن وجد - خلال الربع التالي لنهاية السنة المالية المعنية.
٣. يحدد مجلس الإدارة نطاق تقرير إدارة المراجعة الداخلية بناءً على توصية لجنة المراجعة وإدارة المراجعة الداخلية، على أن يتضمن التقرير بصورة خاصة ما يلي:

١. إجراءات الرقابة والإشراف على الشؤون المالية والاستثمارات وإدارة المخاطر.
٢. تقييم تطور عوامل المخاطر في الشركة والأنظمة الموجودة؛ لمواجهة التغييرات الجذرية أو غير المتوقعة.
٣. تقييم أداء مجلس الإدارة والإدارة العليا في تطبيق نظام الرقابة الداخلية، بما في ذلك تحديد عدد المرات التي أخطر فيها المجلس بمسائل رقابية (بما في ذلك إدارة المخاطر) والطريقة التي عالج بها هذه المسائل.
٤. أوجه الإخفاق في تطبيق الرقابة الداخلية أو مواطن الضعف في تطبيقها أو حالات الطوارئ التي أثرت أو قد تؤثر في الأداء المالي للشركة، والإجراء الذي اتبعته الشركة في معالجة هذا الإخفاق (لاسيما المشكلات المفصح عنها في التقارير السنوية للشركة وبياناتها المالية).
٥. مدى تقييد الشركة بأنظمة الرقابة الداخلية عند تحديد المخاطر وإدارتها.
٦. المعلومات التي تصف عمليات إدارة المخاطر في الشركة.

#### ٤-٦-٢ موظفي إدارة المراجعة الداخلية

الجدول رقم (٦٣): موظفي إدارة المراجعة الداخلية

م	الاسم	المنصب	الجنسية	العمر	تاريخ التعيين	نسبة الملكية	
						قبل الطرح	بعد الطرح
١	الهنوف سنيد إبراهيم السنيد	مدير المراجعة الداخلية	سعودية	٢٦	٢٠٢٤/٠٣/١٨م	-	-

المصدر: الشركة

#### الجدول رقم (٦٤): السيرة الذاتية لـ الهنوف سنيد إبراهيم السنيد

الاسم	العمر	الجنسية	المنصب	المؤهلات العلمية	الخبرات العملية
الهنوف سنيد إبراهيم السنيد	٢٦ سنة	سعودية	مدير إدارة المراجعة الداخلية	حاصل على شهادة بكالوريوس في المالية من جامعة المجمعة عام ٢٠٢٠م.	- تشغل منصب مدير إدارة المراجعة الداخلية في شركة مصنع عسك للبلستيك من عام ٢٠٢٤م وحتى الآن (المصدر). - عملت بالمحاسبة العامة في شركة عسك للأنايب من عام ٢٠٢٢م وحتى عام ٢٠٢٤م (شركة تابعة للمصدر).



# 05

سياسة توزيع الأرباح



## سياسة توزيع الأرباح

0.

وفقاً للمادة التاسعة والأربعون (٤٩) والمادة الخمسون (٥٠) من النظام الأساسي للشركة، توزع أرباح الشركة الصافية على الوجه الآتي:

١. للجمعية العامة العادية عند تحديد نصيب الأسهم في صافي الأرباح أن تقرر تكوين احتياطات، وذلك بالقدر الذي يحقق مصلحة الشركة أو يكفل توزيع أرباح ثابتة قدر الإمكان على المساهمين، وللجمعية المذكورة كذلك أن تقتطع من صافي الأرباح مبالغ لتحقيق أغراض اجتماعية لعاملي الشركة.
٢. تحدد الجمعية العامة النسبة التي يجب توزيعها على المساهمين من الأرباح الصافية بعد خصم الاحتياطات إن وجدت.
٣. يجوز للشركة توزيع أرباح مرحلية نصف سنوية وربيع سنوية على المساهمين وذلك بعد استيفاء الضوابط التالية:
  - أ. أن تفوض الجمعية العامة مجلس الإدارة في توزيع أرباح مرحلية بموجب قرار يصدر سنوياً.
  - ب. أن تتوافر لدى الشركة سيولة معقولة وتستطيع التوقع بدرجة معقولة بمستوى أرباحها.
  - ج. أن تتوافر لدى الشركة أرباح قابلة للتوزيع وفقاً لآخر قوائم مالية تكفي لتغطية الأرباح المقترح توزيعها بعد حسم ما تم توزيعه ورسمته من هذه الأرباح بعد تاريخ تلك القوائم.
٤. تتكون الأرباح القابلة للتوزيع من رصيد الأرباح المبقاة الظاهر في قائمة المركز المالي المعدة في آخر الفترة التي تسبق مباشرة الفترة التي يتخذ خلالها قرار التوزيع بالإضافة إلى رصيد أي احتياطات قابلة للتوزيع.
٥. يعد من قبيل الاحتياطات القابلة للتوزيع، الاحتياطات المكونة من الأرباح ولم تخصص لأغراض معينة أو التي تقرر إلغاء الغرض التي كونت من أجله.
٦. على مجلس الإدارة أن يضمن تقريره السنوي المقدم للجمعية العامة للشركة نسب الأرباح التي تم توزيعها على المساهمين خلال الفترات المختلفة من السنة المالية إضافة إلى نسبة الأرباح المقترح توزيعها في نهاية السنة المالية وإجمالي هذه الأرباح.
٧. تلتزم الشركة عند اتخاذ قرار توزيع الأرباح المرحلية بالإفصاح والإعلان عن ذلك فوراً وتزويد الهيئة بنسخة منه فور صدوره إذا كانت الشركة مدرجة في السوق المالية.

وفقاً للمادة الواحدة والخمسون (٥١) من النظام الأساسي للشركة، يستحق المساهم حصته في الأرباح وفقاً لقرار الجمعية العامة الصادر في هذا الشأن ويبين القرار تاريخ الاستحقاق وتاريخ التوزيع وتكون أحقية الأرباح لمالكي الأسهم المسجلين في سجلات المساهمين في نهاية اليوم المحدد للاستحقاق. ويجب على مجلس الإدارة أن ينفذ قرار الجمعية العامة في شأن توزيع الأرباح على المساهمين. وتستحق الأسهم محل الطرح حصتها من أي أرباح تعلنها الشركة اعتباراً من تاريخ نشرة الإصدار هذه وعن السنوات المالية التي تليها، هذا ولا تقدم الشركة أي ضمانات بتوزيع أرباح في المستقبل.

### الجدول رقم (٦٥): توزيع الأرباح

السنوات	٢٠٢١م	٢٠٢٢م	٣٠ سبتمبر ٢٠٢٣م
صافي ربح السنة (ريال)	١٠,٨٧٩,٥٧٦	١٥,٥٤١,٢٢٣	٢٠,١٠١,٢٢٠
توزيعات الأرباح المعلنة خلال السنة (ريال)*	١,٣٢٣,١٥٨	٦,١٨١,٠٠٠	٤,٩٠٠,٠٠٠***
توزيعات الأرباح المدفوعة خلال السنة (ريال)	١,٣٢٣,١٥٨	٦,١٨١,٠٠٠	٤,٩٠٠,٠٠٠
المتوسط المرجح لعدد الحصص/الأسهم	٣٥٠ حصة	٣٥٠ حصة	٣٥٠ حصة
ربحية السهم (ريال)	٣١,٠٨٤.٥	٤٤,٤٠٣.٥	٥٧,٤٣٢.٣
نصيب السهم من التوزيعات (ريال)	٣,٧٨٠.٥	١٧,٦٦٠	١٤,٠٠٠
نسبة توزيعات الأرباح المعلنة إلى صافي الربح	%١٢.١٦	%٣٩.٧٧	%٢٤.٣٨
معدل تغطية الأرباح (صافي الأرباح إلى توزيعات الأرباح المعلنة)	٨.٢٢ مرة	٢.٥١ مرة	٤.١٠ مرة

المصدر: الشركة

- \* قرر الشركاء بتاريخ ٢٠٢١/١٢/٠٥ توزيع أرباح بقيمة ٢٠٠,٠٠٠ ريال سعودي، وبتاريخ ٢٠٢١/١٢/٣٠ توزيع أرباح بقيمة ١,١٢٣,١٥٨ ريال سعودي.
- \*\* قرر الشركاء بتاريخ ٢٠٢٢/٠٤/٠٢ توزيع أرباح بقيمة ٢٠٠,٠٠٠ ريال سعودي، وبتاريخ ٢٠٢٢/٠٧/٠٢ توزيع أرباح بقيمة ٢٠٠,٠٠٠ ريال سعودي، وبتاريخ ٢٠٢٢/٠٩/٣٠ توزيع أرباح بقيمة ٢٠٠,٠٠٠ ريال سعودي، وبتاريخ ٢٠٢٢/١٢/٢٥ توزيع أرباح بقيمة ٢,٠٠٠,٠٠٠ ريال سعودي، وبتاريخ ٢٠٢٢/١٢/٣١ توزيع أرباح بقيمة ٣,٥٨١,٠٠٠ ريال سعودي.
- \*\*\* قرر الشركاء بتاريخ ٢٠٢٣/٠٢/٢٣ توزيع أرباح بقيمة ٣٠٠,٠٠٠ ريال سعودي، وبتاريخ ٢٠٢٣/٠٦/١٩ توزيع أرباح بقيمة ٣٠٠,٠٠٠ ريال سعودي، وبتاريخ ٢٠٢٣/٠٨/١٦ توزيع أرباح بقيمة ٢٠٠,٠٠٠ ريال سعودي، وبتاريخ ٢٠٢٣/٠٩/١٢ توزيع أرباح بقيمة ٢,٠٠٠,٠٠٠ ريال سعودي، وبتاريخ ٢٠٢٣/٠٩/٢٦ توزيع أرباح بقيمة ٣٠٠,٠٠٠ ريال سعودي.
- كما أن الشركة قامت بتوزيع أرباح بعد الفترة المالية المضمنة بالطلب، وذلك وفقاً لموافقة الجمعية العامة العادية في تاريخ ١٤٤٥/٠٨/٢٦هـ (الموافق ٢٠٢٤/٠٢/٠٧م) على توزيع أرباح عن السنة المالية المنتهية في ٣١ ديسمبر ٢٠٢٣ بقيمة مليون وخمسمائة ألف (١,٥٠٠,٠٠٠) ريال سعودي، وتم دفعها للمساهمين بتاريخ ١٤٤٥/٠٨/٢٩هـ (الموافق ٢٠٢٤/٠٣/١٠م).





# 06

استخدام متحصلات الطرح





## استخدام متحصلات الطرح

٦.

### ١-٦ متحصلات الطرح

يقدر إجمالي متحصلات الطرح ما قيمته (٢٣,٠٠٠,٠٠٠) ريال سعودي، سيخصص منها ٣,٠٠٠,٠٠٠ ريال سعودي لتسديد جميع التكاليف والمصاريف المتعلقة بالطرح والتي تشمل أتعاب كل من المستشار المالي ومدير الاكتتاب وغيره من المستشارين ومصاريف فتح حساب الأمانة ومصاريف الطباعة والتوزيع والتسويق والمصاريف الأخرى المتعلقة بعملية الطرح. وستحمل الشركة كافة التكاليف والأتعاب والمصاريف المتعلقة بالطرح.

### ٢-٦ صافي متحصلات الطرح

من المتوقع أن يبلغ صافي متحصلات الطرح مبلغ وقدره (٣٠,٠٠٠,٠٠٠) ريال سعودي، لن يحصل المساهمين على أي جزء من متحصلات الطرح.

### ٣-٦ استخدام صافي متحصلات الطرح

تنوي الشركة استخدام صافي متحصلات الطرح في تمويل خططها التوسعية. حيث ستستخدم نسبة ١٠٪ من صافي متحصلات الطرح لتمويل خططها التوسعية المستقبلية. بهدف تعظيم أعمال الشركة وتوسيع خطوط الإنتاج وتنفيذ استراتيجيات وخطط النمو والتطوير لتحقيق الطاقة الإنتاجية المستهدفة بزيادة ٥٠٪ من الطاقة الإنتاجية الحالية في السنة الأولى بعد ضخ صافي متحصلات الطرح في حسابات الشركة. وتنوي شركة مصنع عسق رفع القدرة الإنتاجية لخطوط الإنتاج الحالية وزيادة مساحة مناطق الإنتاج والتخزين حتى تصل إلى ١٣٣,٠٠٠م<sup>٢</sup> بمساحات جديدة للتوسع تقدر بـ ٧٠,٠٠٠ متر<sup>٢</sup> خلال الثلاث سنوات القادمة. وفي حال كانت متحصلات الطرح غير كافية ستتجه الشركة إلى الاستفادة من مصادر تمويل إضافية لتحقيق خططها التوسعية مثل تمويل صندوق التنمية الصناعي أو تمويل البنوك المحلية. أما في حال كان هناك فائض من صافي متحصلات الطرح بعد تنفيذ كافة الخطط التوسعية فسيتم استخدام الفائض في تمويل رأس المال العامل.

يوضح الجدول التالي آلية استخدام صافي متحصلات الطرح والجدول الزمني لتنفيذ خطة رفع القدرة الإنتاجية لخطوط الإنتاج الحالية:

الجدول رقم (٦٦): جدول آلية استخدام صافي متحصلات الطرح والجدول الزمني لتنفيذ خطة رفع القدرة الإنتاجية لخطوط الإنتاج الحالية

الانتهاء من التنفيذ	بداية التنفيذ	الإجمالي (ريال سعودي)	متوسط تكاليف التجهيز والتشغيل (ريال سعودي)	متوسط قيمة المكينة (ريال سعودي)	عدد المكائن	مكائن جديدة
الربع الثاني من عام ٢٠٢٥م	الربع الثالث من عام ٢٠٢٤م	٥,٢٦٠,٠٠٠	١٠,٠٠٠	٣١٨,٧٥٠	١٦	مكائن حقن
الربع الثاني من عام ٢٠٢٥م	الربع الثالث من عام ٢٠٢٤م	٣,٩٩٠,٠٠٠	١٠,٠٠٠	١٨٩,٥٠٠	٢٠	مكائن نفخ
الربع الثاني من عام ٢٠٢٥م	الربع الثالث من عام ٢٠٢٤م	١,٤٤٠,٠٠٠	١٠,٠٠٠	١٧٠,٠٠٠	٨	آلات ومعدات إضافية لتشغيل خط الإنتاج
		١٠,٩٦٠,٠٠٠			٤٤	الإجمالي



علاوة على توسيع خطوط الإنتاج للمنتجات الحالية تسعى شركة عسق إلى البدء بتشغيل خطوط إنتاج جديدة تستورد من الخارج بشكل كبير ويفتقر إليها التصنيع المحلي، ويوضح الجدول التالي خطة الشركة لخلق خطوط إنتاج جديدة:

الجدول رقم (٦٧): جدول خطة الشركة لخلق خطوط إنتاج جديدة

خط الإنتاج	عدد المكانن	متوسط تكلفة الخط (ريال سعودي)	إجمالي التكلفة (ريال سعودي)	بداية التنفيذ	الانتهاء من التنفيذ
خط إنتاج حقن سطلون بلاستيكية	١٥	٦٠٦,٧٥٠	٩,١٠١,٢٥٠	الربع الثالث من عام ٢٠٢٤م	الربع الثاني من عام ٢٠٢٥م
خط إنتاج حقن حاويات طعام PP	١٥	٣٤١,٢٥٠	٥,٠٠٨,٧٥٠	الربع الثالث من عام ٢٠٢٤م	الربع الثاني من عام ٢٠٢٥م
آلات ومعدات إضافية لتشغيل خط الإنتاج	١٠	١٧٠,٠٠٠	١,٧٠٠,٠٠٠	الربع الثالث من عام ٢٠٢٤م	الربع الثاني من عام ٢٠٢٥م
<b>الإجمالي</b>	<b>٤٠</b>		<b>١٥,٨١٠,٠٠٠</b>		

كما تم ذكره أعلاه تعتزم شركة عسق أيضاً زيادة مساحات المصنع وتوسيع مناطق الإنتاج والتخزين لتستوعب كميات الإنتاج الضخمة، يوضح الجدول التالي الخطة التوسعية لزيادة مساحة مناطق الإنتاج والتخزين:

الجدول رقم (٦٨): جدول خطة الشركة لزيادة مساحة مناطق الإنتاج والتخزين

المنطقة	المساحة (متر <sup>٢</sup> )	متوسط تكلفة استئجار المتر المربع الواحد (ريال سعودي)	متوسط تكاليف التجهيز والتشغيل (ريال سعودي)	إجمالي التكلفة (ريال سعودي)	بداية التنفيذ	الانتهاء من التنفيذ
مناطق الإنتاج	٣٥,٠٠٠	٢	١٩٥	٦,٨٩٥,٠٠٠	الربع الرابع من عام ٢٠٢٤م	الربع الرابع من عام ٢٠٢٥م
مناطق التخزين	٣٥,٠٠٠	٢	١٩٥	٦,٨٩٥,٠٠٠	الربع الرابع من عام ٢٠٢٤م	الربع الرابع من عام ٢٠٢٥م
<b>الإجمالي</b>	<b>٧٠,٠٠٠</b>			<b>١٣,٧٩٠,٠٠٠</b>		



07

الإقرارات



يقر أعضاء مجلس إدارة الشركة بما يلي:

١. لم يكن هناك أي انقطاع في أعمال المُصدر أو أي من شركاته التابعة يمكن أن يؤثر أو يكون قد أثر تأثيراً ملحوظاً في الوضع المالي خلال الـ (١٢) شهراً الأخيرة من تاريخ هذه النشرة.
٢. لم تُمنح أي عمولات، أو خصومات، أو أتعاب وساطة، أو أي عوض غير نقدي من قبل المُصدر أو أي من شركاته التابعة خلال السنة السابقة مباشرة لتاريخ طلب التسجيل وطرح الأسهم فيما يتعلق بإصدار أو طرح أي سهم.
٣. لم يكن هناك أيّ تغيير سلبي جوهري في الوضع المالي والتجاري للمُصدر أو أي من شركاته التابعة خلال السنة السابقة مباشرة لتاريخ تقديم طلب التسجيل.
٤. بخلاف ما ورد في الصفحات (ج، ٤٤) من هذه النشرة، ليس لأعضاء مجلس الإدارة أو لأيّ من أقربائهم أيّ أسهم أو مصلحة من أي نوع في المُصدر أو أي من شركاته التابعة.
٥. باستثناء ما ورد في الخطر رقم (٢-١-٢٨) «المخاطر المتعلقة بالدعاوى القضائية» في القسم (٢) «عوامل المخاطرة» في هذه النشرة، أن الشركة وشركاتها التابعة ليست خاضعة لأي مطالبات أو دعاوى أو إجراءات قانونية قد تؤثر بمفردها أو مجملها جوهرياً في أعمال الشركة أو في وضعها المالي.
٦. باستثناء ما ورد في الخطر رقم (٢-١-٤٤) «المخاطر المتعلقة بالمعاملات مع الأطراف ذات العلاقة» في القسم (٢) «عوامل المخاطرة» في هذه النشرة، لا يوجد لدى الشركة أي تعاملات مع أطراف ذات علاقة، وأن الشركة حصلت على موافقة الجمعية العامة لمساهمي الشركة على جميع التعاملات التجارية مع الأطراف ذات العلاقة، وأنه سيتم التصويت على جميع الأعمال والعقود مع الأطراف ذات العلاقة في الجمعية العامة لمساهمي الشركة.
٧. أن الشركة ملتزمة بجميع أحكام نظام الشركات ولم يسبق لها مخالفتها أحكام نظام الشركات كما بتاريخ هذه النشرة.
٨. عدم دخول أعضاء مجلس الإدارة أو الرئيس التنفيذي في أعمال منافسة لأعمال الشركة إلا بموافقة من الجمعية العامة العادية لمساهمي الشركة وذلك تطبيقاً للمادة السابعة والعشرين (٢٧) «تعارض المصالح والمنافسة واستغلال الأصول» من نظام الشركات.
٩. أنه لا توجد أي وقائع أخرى يمكن أن تؤثر على طلب تسجيل الأوراق المالية لم يتم تضمينها في هذه النشرة.
١٠. أن الشركة حاصلة على جميع التراخيص والموافقات الأساسية المطلوبة لممارسة أنشطتها والتي جميعها سارية المفعول حتى تاريخ هذه النشرة.
١١. أن الشركة قد حصلت على جميع الموافقات اللازمة لإدراج أسهمها في السوق الموازية.
١٢. باستثناء ما ورد في القسم (٢) «عوامل المخاطرة» في هذه النشرة، فإن أعضاء مجلس الإدارة ليسوا على علم بأي مخاطر جوهريّة أخرى من الممكن أن تؤثر على قرار المستثمرين المحتملين في الاستثمار في أسهم الشركة.
١٣. لا يخضع أعضاء مجلس الإدارة لأي دعاوى أو إجراءات قانونية قد تؤثر بمفردها أو مجملها جوهرياً في أعمال الشركة أو في وضعها المالي.
١٤. لا توجد أي صلاحية تعطي أحد أعضاء مجلس الإدارة أو الرئيس التنفيذي حق التصويت على مكافآت تمنح لهما.
١٥. لا توجد أي صلاحية تجيز لأعضاء مجلس الإدارة أو كبار التنفيذيين حق الاقتراض من المُصدر.
١٦. أنه لم يتم الإعلان عن إفلاس أي عضو من أعضاء مجلس إدارة الشركة أو أيّاً من أعضاء الإدارة التنفيذية بالشركة أو أمين سر مجلس الإدارة ولم يخضعوا لأي إجراءات إفلاس.
١٧. لا يوجد لدى الشركة أي نزاعات أو مطالبات بفرقيات زكوية قائمة من قبل الهيئة العامة للزكاة والدخل كما بتاريخ هذه النشرة.
١٨. كما في تاريخ هذه النشرة، ليس هنالك أي برامج أسهم لموظفي الشركة من شأنها أن تشرك الموظفين في رأس مال الشركة، وليس هنالك أي ترتيبات أخرى مشابهة قائمة.
١٩. باستثناء ما تم الإفصاح عنه في القسم (٢) «عوامل المخاطرة»، الشركة ليست على دراية بأي معلومات تتعلق بأي سياسات حكومية، أو اقتصادية، أو مالية، أو نقدية، أو سياسية، أو أي عوامل أخرى أثرت أو يمكن أن تؤثر بشكل جوهري (مباشر أو غير مباشر) على عملياتها.



٢٠. باستثناء ما تم الإفصاح عنه في القسم (٢) «عوامل المخاطرة»، الشركة ليست على دراية بأي عوامل موسمية أو دورات اقتصادية متعلقة بالنشاط قد يكون لها تأثير في أعمال الشركة أو وضعها المالي.
٢١. أنهم قد وضعوا إجراءات وضوابط ونظم من شأنها أن تمكن الشركة من استيفاء متطلبات الأنظمة واللوائح والتعليمات ذات العلاقة ومن ضمنها نظام الشركات ونظام السوق المالية ولوائحه التنفيذية (بما فيها قواعد طرح الأوراق المالية والالتزامات المستمرة) وقواعد الإدراج.
٢٢. أن الملكية النظامية والنفعية، سواء المباشرة أو غير المباشرة، للأسهم في الشركة كما في تاريخ هذه النشرة تعود للأشخاص الواردة أسماؤهم في القسم الفرعي (٤-١) «هيكل ملكية الشركة قبل الطرح وبعده» من القسم (٤) «هيكل الملكية والهيكل التنظيمي».
٢٣. إن جميع التغييرات على رأس مال الشركة لا تتعارض مع الأنظمة واللوائح المعمول بها في المملكة.
٢٤. أن الشركة قادرة على إعداد التقارير المطلوبة في أوقاتها المحددة حسب اللوائح التنفيذية الصادرة عن الهيئة.
٢٥. عدم التصويت على العقود المبرمة مع أطراف ذوي علاقة في اجتماعات الجمعية العامة إذا كانت لهم مصلحة فيها بشكل مباشر أو غير مباشر.
٢٦. أنه لا يوجد لدى الشركة أي قروض أو مديونيات أخرى بما في ذلك السحب على المكشوف من الحسابات المصرفية، كما يقر مجلس الإدارة بعدم وجود أي التزامات ضمان (بما في ذلك الضمان الشخصي أو غير المشمولة بضمان شخصي أو المضمونة برهن أو غير المضمونة برهن) أو التزامات تحت القبول أو ائتمان القبول أو التزامات الشراء التأجيري.
٢٧. أنه - على حد علمهم - لا توجد أي رهونات، أو حقوق، أو أي أعباء، أو تكاليف على ممتلكات الشركة كما في تاريخ هذه النشرة.
٢٨. إن وثائق التأمين الخاصة بالشركة توفر غطاءً تأمينياً بحدود كافية (وفق ما هو متعارف عليه في السوق للحالات المشابهة) لممارسة الشركة لأعمالها، وتقوم الشركة بتجديد وثائق وعقود التأمين بشكل دوري لضمان وجود تغطية تأمينية بشكل مستمر.
٢٩. يقر أعضاء مجلس إدارة الشركة على أن الشركة لا تمتلك أي أصول خارج المملكة.
٣٠. تتعهد الشركة في أول جمعية عامة يتم عقدها بعد الإدراج بأن تقوم بتحديث الكيان القانوني للشركة في المستندات النظامية للشركة (بما في ذلك السجل التجاري والنظام الأساسي) لتصبح شركة مساهمة عامة.





# 08

مصاريف الطرح



## مصاريف الطرح

٨.

سوف تتحمل الشركة جميع التكاليف المتعلقة بالطرح، والتي يُتوقع أن تبلغ ما قيمته ٣,٠٠٠,٠٠٠ ريال سعودي، حيث سيتم خصمها بالكامل من إجمالي متحصلات الطرح البالغة (٣٣,٠٠٠,٠٠٠) ريال سعودي، وتشمل مصاريف الطرح أتعاب المستشار المالي، ومدير الاكتتاب، ومصاريف فتح حساب الأمانة، وتكاليف التسويق والطباعة، والمصاريف الأخرى المتعلقة بالطرح.





# 09

المعلومات المتعلقة بالأسهم  
وأحكام الطرح وشروطه

## المعلومات المتعلقة بالأسهم وأحكام الطرح وشروطه

### ١-٩ تقديم الطلب إلى هيئة السوق المالية

تقدمت الشركة بطلب تسجيل وطرح الأسهم الخاضعة لهذه النشرة بالسوق الموازية إلى هيئة السوق المالية السعودية وذلك بموجب متطلبات قواعد طرح الأوراق المالية والالتزامات المستمرة الصادرة عن هيئة السوق المالية، وتم تقديم جميع المستندات المطلوبة إلى الجهات ذات العلاقة واستيفاء جميع المتطلبات، وتم الحصول على جميع الموافقات المتعلقة بعملية التسجيل والطرح لأسهم الشركة في السوق الموازية، بما في ذلك موافقة الهيئة على نشرة الإصدار هذه.

يجب على جميع المستثمرين المؤهلين قراءة شروط وأحكام الاكتتاب بعناية تامة قبل استكمال تعبئة نموذج طلب الاكتتاب، حيث أن تقديم طلب الاكتتاب عبر مواقع ومنصات مدير الاكتتاب والجهات المستلمة الإلكترونية التي تتيح هذه الخدمة للمكتتبين أو من خلال أي وسيلة أخرى يقدمها مدير الاكتتاب والجهات المستلمة يعتبر بمثابة إقرار بالقبول والموافقة على شروط وأحكام الاكتتاب المذكورة.

### ٢-٩ الاكتتاب بالأسهم المطروحة

سوف يتم طرح سبعمائة وخمسون ألف (٧٥٠,٠٠٠) سهماً عادياً مدفوعاً بالكامل وبقيمة اسمية قدرها عشرة (١٠) ريات سعودية للاكتتاب في السوق الموازية تمثل ١٠.٦٤٪ من رأس مال الشركة بعد الطرح (والتي تمثل ١١.٩٠٪ من رأس مال الشركة قبل الطرح) وسيتم طرحها للاكتتاب في السوق الموازية بسعر (٤٤) ريال سعودي للسهم الواحد، وبقيمة إجمالية قدرها (٣٣,٠٠٠,٠٠٠) ريال سعودي، هذا ويقتصر الاكتتاب في الأسهم محل الطرح على فئات المستثمرين المؤهلين، حيث تم تعريف المستثمر المؤهل من قبل الهيئة السوق المالية في قائمة المصطلحات المستخدمة في لوائح هيئة السوق المالية وقواعدها وفي قائمة المصطلحات المستخدمة في قواعد مجموعة تداول السعودية («السوق» أو «تداول»)، وهم كما يلي:

١. مؤسسات سوق المالية تتصرف لحسابها الخاص.
٢. عملاء مؤسسة سوق مالية مرخص له في ممارسة أعمال الإدارة شريطة أن تكون مؤسسة سوق المالية قد عُيِّنت بشروط تمكنها من اتخاذ القرارات الخاصة بقبول المشاركة في الطرح والاستثمار في السوق الموازية نيابة عن العميل ودون الحاجة إلى الحصول على موافقة مسبقة منه.
٣. حكومة المملكة، أو أي جهة حكومية، أو أي هيئة دولية تعترف بها الهيئة، أو السوق، وأي سوق مالية أخرى تعترف بها الهيئة، أو مركز الإيداع.
٤. الشركات المملوكة من الحكومة، مباشرة أو عن طريق محفظة يديرها شخص مرخص له في ممارسة أعمال الإدارة.
٥. الشركات والصناديق المؤسسية في دول مجلس التعاون لدول الخليج العربية.
٦. صناديق الاستثمار.
٧. أي أشخاص اعتباريين آخرين يجوز لهم فتح حساب استثماري في المملكة وحساب لدى مركز الإيداع.
٨. أشخاص طبيعيين يجوز لهم فتح حساب استثماري في المملكة وحساب لدى مركز الإيداع، ويستوفون أي من المعايير الآتية:
  - أن يكون قد قام بصفقات في أسواق الأوراق المالية لا يقل مجموع قيمتها عن أربعين مليون ريال سعودي ولا تقل عن عشرة صفقات في كل ربع سنة خلال الاثني عشرة شهراً الماضية.
  - ألا تقل قيمة صافي أصوله عن خمسة ملايين ريال سعودي.
  - أن يعمل أو سبق له العمل مدة ثلاث سنوات على الأقل في القطاع المالي.
  - أن يكون حاصلاً على الشهادة العامة للتعامل في الأوراق المالية المعتمدة من قبل الهيئة.
  - أن يكون حاصلاً على شهادة مهنية متخصصة في مجال أعمال الأوراق المالية معتمدة من جهة معترف بها دولياً.
٩. أي أشخاص آخرين تحددهم الهيئة.



## ٣-٩ طريقة التقدم بطلب الاكتتاب

سوف يكون طلب الاكتتاب متاحاً للمكاتب خلال فترة الطرح عبر مواقع ومنصات مدير الاكتتاب والجهات المستلمة الإلكترونية التي تتيح هذه الخدمة للمكاتب أو من خلال أي وسيلة أخرى يقدمها مدير الاكتتاب والجهات المستلمة والتي سيتمكن المستثمرون المؤهلون من خلالها الاكتتاب في أسهم الشركة خلال فترة الطرح، ويتعين على المكتب استيفاء متطلبات الاكتتاب الموضحة في نموذج الاكتتاب وفي هذه النشرة. وينبغي على المكتب الموافقة على كافة الشروط والأحكام وأن يستكمل كافة الأقسام ذات الصلة في نموذج الاكتتاب. تحتفظ الشركة بالحق في رفض أي طلب اكتتاب جزئياً أو كلياً، في حالة عدم استيفاء أي من شروط وأحكام الاكتتاب أو عدم اتباع التعليمات اللازمة. لا يجوز إدخال أي تعديلات على نموذج طلب الاكتتاب أو سحبه بعد تقديمه، حيث يمثل نموذج طلب الاكتتاب بمجرد استكماله اتفاقاً ملزماً قانونياً بين الشركة والمكتب.

ويمكن للمستثمرين الحصول على نسخة إلكترونية من نشرة الإصدار هذه من المستشار المالي أو مدير الاكتتاب من خلال معلومات الاتصال الموضحة أدناه:

### المستشار المالي ومدير الاكتتاب



شركة يقين المالية (يقين كابيتال)

الرياض - حي الورود - شارع العليا

ص ب ٨٨٤ الرياض ١١٤٢١

المملكة العربية السعودية

هاتف: +٩٦٦٨٠٠٤٢٩٨٨٨٨

فاكس: +٩٦٦١١٤٦٠٩٣٥٦

البريد الإلكتروني: Addingvalue@yaqeen.sa

الموقع الإلكتروني: www.yaqeen.sa

## ٤-٩ فترة الطرح وشروطه

سيكون الاكتتاب متاحاً للمستثمرين المؤهلين بدءاً من يوم الأحد ٢٢/٠١/١٤٤٦هـ (الموافق ٢٨/٠٧/٢٠٢٤م) وحتى يوم الإثنين ٠١/٠٢/١٤٤٦هـ (الموافق ٠٥/٠٨/٢٠٢٤م) وفي حالة عدم اكتمال طلب الاكتتاب أو عدم صحة المعلومات المقدمة فيه، فإن نموذج طلب الاكتتاب يعتبر لاغياً.

يحق للشركة أو مدير الاكتتاب أن ترفض طلب الاكتتاب كلياً أو جزئياً إذا لم يستوف الطلب شروط وأحكام الطرح، وسيقبل المكتب عدد الأسهم المخصصة له ما لم تزد هذه الأسهم التي طلب الاكتتاب بها.

تحتفظ الشركة ومدير الاكتتاب بالحق في رفض أي طلب اكتتاب جزئياً أو كلياً، في حالة عدم استيفاء أي من الشروط وأحكام الاكتتاب أو عدم اتباع التعليمات اللازمة. لا يجوز إدخال أي تعديلات على طلب الاكتتاب أو سحبه بعد تقديمه، حيث يمثل طلب الاكتتاب بمجرد تقديمه اتفاقاً ملزماً قانونياً بين الشركة والمكتب.

يجب استكمال نموذج طلب الاكتتاب خلال فترة الطرح مع إرفاق المستندات التالية (حسبما ينطبق الحال):

الجدول رقم (٦٩): قائمة المستندات المطلوبة للاكتتاب في الأسهم المطروحة

نوع المستثمر	المستندات المطلوبة للاكتتاب في الأسهم المطروحة
الأفراد السعوديين	- صورة بطاقة الهوية الوطنية.
	- صورة صك الوكالة الشرعية (عند تقديم طلب الاكتتاب بواسطة الوكيل بالنيابة عن المستثمر). (في حال الانطباق)
	- صورة صك حصر الإرث في حال وجود وريثة. (في حال الانطباق)
	- خطاب أو مستند يُفيد بأن المكتب مؤهل للاستثمار في السوق الموازية (نمو).
محفظة استثمارية يتم إدارتها من خلال مؤسسة سوق مالية	- صورة بطاقة الهوية الوطنية
	- خطاب من مؤسسة السوق المالية يؤكد تفويض مؤسسة السوق المالية للاستثمار نيابة عن المحفظة الاستثمارية للمستثمر.



نوع المستثمر	المستندات المطلوبة للاكتتاب في الأسهم المطروحة
فرد غير سعودي (مقيم)	- صورة الإقامة. - خطاب أو مستند يُفيد بأن المكتب مؤهل للاستثمار في السوق الموازية (نمو).
	- صورة الإقامة. - خطاب من مؤسسة السوق المالية يؤكد تفويض مؤسسة السوق المالية للاستثمار نيابة عن المحفظة الاستثمارية للمستثمر.
شركة سعودية	- صورة السجل التجاري. - نسخة من النظام الأساسي، أو عقد التأسيس، أو قرار الشركاء، أو قرار صادر من جمعية المساهمين يفيد بأنه يجوز للشركة الاستثمار بالأوراق المالية (للشركات الغير مدرجة). - نسخة من الوكالة الموقعة أو قرار التفويض من الشركاء أو مجلس الإدارة ينص على التفويض لتقديم طلب الاكتتاب.
	- نسخة من السجل التجاري. - نسخة من هوية المفوض بالتوقيع. - نسخة من تراخيص هيئة السوق المالية (في حال كان المستثمر عبارة عن شركة مرخصة من هيئة السوق المالية).
الشركات	- نسخة السجل التجاري. - نسخة من الوكالة الموقعة أو قرار التفويض من الشركاء أو مجلس الإدارة ينص على التفويض لتقديم طلب الاكتتاب. - خطاب من مؤسسة سوق مالية
	- نسخة من الوكالة الموقعة أو قرار التفويض من مجلس إدارة الصندوق ينص على التفويض لتقديم طلب الاكتتاب. - الشروط والأحكام الخاصة بالصندوق. - خطاب من مدير الصندوق يؤكد التزامه بلوائح هيئة أسواق المالية المعمول بها والمتعلقة بالحدود الأقصى المسموح بها للاكتتاب.
صندوق استثماري	- نسخة من شهادة التسجيل التجاري لمقدم الطلب (أو ما يعادلها). - نسخة من النظام الأساسي أو عقد التأسيس، حسب الحاجة وأي وثائق أخرى قد تكون مطلوبة لإثبات (في حالة الشركات) أن غالبية رأس المال مملوك من قبل مواطني دول مجلس التعاون الخليجي أو حكوماتهم. - نسخة من الوكالة الموقعة أو قرار التفويض من الشركاء أو مجلس الإدارة ينص على التفويض لتقديم طلب الاكتتاب.
	- صورة بطاقة الهوية الوطنية. - خطاب أو مستند يُفيد بأن المكتب مؤهل للاستثمار في السوق الموازية (نمو). - نسخة من الوكالة الموقعة أو قرار التفويض من مجلس إدارة الصندوق ينص على التفويض لتقديم طلب الاكتتاب. - الشروط والأحكام الخاصة بالصندوق. - نسخة من أي وثائق تثبت أن غالبية مالكي وحدات الصندوق هم من مواطني دول مجلس التعاون الخليجي أو حكوماتهم. - خطاب من مدير الصندوق يؤكد التزامه بلوائح هيئة أسواق المالية المعمول بها والمتعلقة بالحدود الأقصى المسموح بها للاكتتاب.
فرد خليجي	- نسخة من السجل التجاري (للشركات) أو نسخة من بطاقة الهوية الوطنية (للأفراد). - نسخة من الوكالة الموقعة أو قرار التفويض من الشركاء أو مجلس الإدارة ينص على التفويض لتقديم طلب الاكتتاب (في حال كانت شركة). - خطاب من مؤسسة السوق المالية يؤكد تفويض مؤسسة السوق المالية للاستثمار نيابة عن المحفظة الاستثمارية للمستثمر.
	- نسخة من السجل التجاري (للشركات) أو نسخة من بطاقة الهوية الوطنية (للأفراد). - نسخة من الوكالة الموقعة أو قرار التفويض من الشركاء أو مجلس الإدارة ينص على التفويض لتقديم طلب الاكتتاب (في حال كانت شركة). - خطاب من مؤسسة السوق المالية يؤكد تفويض مؤسسة السوق المالية للاستثمار نيابة عن المحفظة الاستثمارية للمستثمر.

المصدر: شركة يقين المالية

يجب على المكتب تحديد عدد الأسهم التي سيقوم بالاكتتاب فيها في نموذج طلب الاكتتاب، بحيث يكون إجمالي مبلغ الاكتتاب هو حاصل ضرب عدد الأسهم المطلوب الاكتتاب فيها بسعر العرض البالغ (٤٤) ريال سعودي للسهم، الحد الأدنى للاكتتاب هو عشرة (١٠) أسهم، بينما الحد الأعلى للاكتتاب هو ثلاثمائة واثنان وخمسون ألف (٣٥٢,٠٠٠) سهم لكل مكتب.

يجب أن تسدد كامل قيمة الأسهم المكتتب بها بإجراء حوالة مباشرة إلى حساب الاكتتاب، ويحق للشركة أن ترفض نموذج طلب الاكتتاب كلياً أو جزئياً إذا لم يستوف الطلب شروط وأحكام الطرح، وسيقبل المكتب عدد الأسهم المخصصة له ما لم تزد هذه الأسهم عن الأسهم التي طلب الاكتتاب بها.



## 0-9 الإشعار بالتخصيص ورد الفائض

سيقوم مدير الاكتتاب بفتح حساب بنكي (حساب أمانة) لغرض إيداع وحفظ مبالغ الاكتتاب التي قام بتحصيلها من الجهات المستلمة (بالنيابة عن المكتتبين). يجب على المستثمرين المؤهلين أن يقدموا طلب الاكتتاب عبر مواقع ومنصات مدير الاكتتاب والجهات المستلمة الإلكترونية التي تتيح هذه الخدمة للمكتتبين أو من خلال أي وسيلة أخرى يقدمها مدير الاكتتاب والجهات المستلمة والتي سيتمكن المستثمرون المؤهلون من خلالها الاكتتاب في أسهم الشركة خلال فترة الطرح، على أن يتم تقديم طلب الاكتتاب في موعد أقصاه الساعة الرابعة مساءً من تاريخ الإقبال. يجب أن يرفق بطلب الاكتتاب في أسهم الطرح جميع المستندات المؤيدة المطلوبة حسب التعليمات، وبإكمال طلب الاكتتاب، يقر كل مكتتب بأنه استلم هذه النشرة وقرأها، وبناءً عليه يقر برغبته في الاكتتاب في الأسهم المطروحة حسب ما هو مبين في طلب الاكتتاب.

سيتم تخصيص الأسهم المطروحة للاكتتاب وفقاً لما يقترحه المستشار المالي بالتشاور مع المصدر. وسوف يتم الإعلان عن عملية التخصيص النهائي لأسهم الطرح في موعد أقصاه يوم الأحد ١٤٤٦/٠٢/٠٧هـ (الموافق ٢٠٢٤/٠٨/١١م)، وسيكون رد الفائض بعد عملية التخصيص في موعد أقصاه يومي عمل من تاريخ انتهاء عملية التخصيص وفي موعد أقصاه يوم الثلاثاء ١٤٤٦/٠٢/٠٩هـ (الموافق ٢٠٢٤/٠٨/١٣م). ولن تكون هناك أي عمولات أو استقطاعات من الجهة المستلمة لمتحصلات الطرح أو مدير الاكتتاب أو الشركة.

وسوف يقوم مدير الاكتتاب بإرسال إشعارات للمكتتبين توضح العدد النهائي للأسهم المخصصة لكل منهم والمبالغ الفائضة التي سيتم ردها لهم، إن وجدت. ولمزيد من المعلومات فإنه يتعين على المكتتبين الاتصال بالمستشار المالي أو مدير الاكتتاب.

## ٦-٩ أحكام متفرقة

١. يكون طلب الاكتتاب وكافة الشروط والأحكام والتعهدات ذات العلاقة ملزمة ولمنفعة أطراف الاكتتاب وخلفائهم والمتنازل لهم ومنفذي الوصايا ومديري التركات والورثة. ولا يجوز التنازل عن طلب الاكتتاب أو عن أي حقوق أو مصالح أو بالتزامات ناشئة عنه أو تفويض أي منها من قبل الأطراف في الاكتتاب دون الحصول على موافقة خطية مسبقة من الطرف الآخر.
٢. تخضع هذه التعليمات والبنود وأي استلام نماذج طلب الاكتتاب أو العقود المترتبة عليها لأنظمة المملكة وتفسر وتنفذ طبقاً لها.
٣. سيتم نشر نشرة الإصدار هذه باللغة العربية بعد موافقة هيئة السوق المالية عليها.
٤. مع مراعاة متطلبات المادة (٩٧) السابعة والتسعون من قواعد طرح الأوراق المالية والالتزامات المستمرة، تلتزم الشركة بتقديم نشرة إصدار تكميلية إلى الهيئة في أي وقت بعد تاريخ نشرة الإصدار الأولية وقبل اكتمال الطرح، إذا تبين ما يلي:
  - أ. وجود تغير مهم في أمور جوهرية واردة في نشرة الإصدار.
  - ب. ظهور أي مسائل مهمة كان يجب تضمينها في نشرة الإصدار.

كما تجدر الإشارة إلى أنه يحق للمكتتب الذي قدم طلب اكتتاب في أسهم الطرح قبل نشرة الإصدار التكميلية أن يلغي أو يعدل طلب اكتتابه في تلك الأسهم قبل انتهاء فترة الطرح، وذلك وفقاً للفقرة (د) من المادة (٩٧) السابعة والتسعون من قواعد طرح الأوراق المالية والالتزامات المستمرة.

## ٧-٩ الأوقات والظروف التي يجوز فيها تعليق الطرح

### ١-٧-٩ تعليق التداول أو إلغاء الإدراج

١. يجوز للهيئة تعليق تداول الأوراق المالية المدرجة أو إلغاء إدراجها في أي وقت حسبما تراه مناسباً، وذلك في أي من الحالات الآتية:
  ١. إذا رأت الهيئة ضرورة ذلك لحماية للمستثمرين أو للمحافظة على سوق منتظمة.
  ٢. إذا أخفق المصدر إخطافاً تراه الهيئة جوهرياً في الالتزام بنظام السوق المالية أو لوائح التنفيذ أو قواعد السوق.
  ٣. إذا لم يسد المصدر أي مقابل مالي مستحق للهيئة أو السوق أو أي غرامات مستحقة للهيئة في مواعيدها.
  ٤. إذا رأت أن المصدر، أو أعماله، أو مستوى عملياته، أو أصوله لم تعد مناسبة لاستمرار إدراج الأسهم في السوق.
  ٥. عند الإعلان عن استحواذ عكسي لا يتضمن معلومات كافية بشأن الصفقة المقترحة. وفي حال أعلنت الشركة عن معلومات كافية تتعلق بالكيان المستهدف، وافتتحت الهيئة، بعد إعلان الشركة بأنه ستوافر معلومات كافية متاحة للجمهور حول الصفقة المقترحة للاستحواذ العكسي، فللهيئة اتخاذ قرار بعدم تعليق التداول في هذه المرحلة.



٦. عند تسرب معلومات عن الصفقة المقترحة للاستحواذ العكسي، ويتعذر على الشركة تقييم وضعه المالي بدقة ويتعذر إبلاغ السوق وفقاً لذلك.
  ٧. إذا لم تُستوفَ متطلبات السيولة المحددة في الفقرة (ب) من المادة الحادية والأربعين من قواعد الإدراج بعد مضي المدة المحددة في الفقرة الفرعية (١) من الفقرة (د) من المادة الثالثة والأربعين من قواعد الإدراج.
  ٨. عند قيد طلب افتتاح إجراء إعادة التنظيم المالي للمصدر الذي بلغت خسائره المتراكمة ٥٠٪ فأكثر من رأس ماله لدى المحكمة بموجب نظام الإفلاس.
  ٩. عند قيد طلب افتتاح إجراء التصفية أو إجراء التصفية الإدارية للمصدر لدى المحكمة بموجب نظام الإفلاس.
  ١٠. عند صدور حكم المحكمة النهائي بإنهاء إجراء إعادة التنظيم المالي وافتتاح إجراء التصفية أو إجراء التصفية الإدارية للمصدر بموجب نظام الإفلاس.
  ١١. عند صدور حكم المحكمة النهائي بافتتاح إجراء التصفية أو إجراء التصفية الإدارية للمصدر بموجب نظام الإفلاس.
- ب. يخضع رفع تعليق التداول المفروض بموجب الفقرة (أ) أعلاه للاعتبارات الآتية:
١. معالجة الأوضاع التي أدت إلى التعليق بشكل كافٍ، وعدم وجود ضرورة لاستمرار التعليق حمايةً للمستثمرين.
  ٢. أن رفع التعليق من المرجح عدم تأثيره في النشاط العادي للسوق.
  ٣. التزام المصدر بأي شروط أخرى تراها الهيئة.
  ٤. عند صدور حكم المحكمة النهائي بافتتاح إجراء إعادة التنظيم المالي للمصدر بموجب نظام الإفلاس ما لم يكن مُوقفاً عن مزاولته نشاطاته من قبل الجهة المختصة ذات العلاقة، وذلك في حال كان التعليق وفق الفقرة الفرعية (١٣) من الفقرة (أ) من المادة السادسة والثلاثين من قواعد الإدراج الصادرة عن السوق المالية السعودية (تداول).
  ٥. عند صدور حكم المحكمة النهائي برفض افتتاح إجراء التصفية أو إجراء التصفية الإدارية بموجب نظام الإفلاس ما لم يكن مُوقفاً عن مزاولته نشاطاته من قبل الجهة المختصة ذات العلاقة، وذلك في حال كان التعليق وفق الفقرة الفرعية (١٤) من الفقرة (أ) من المادة السادسة والثلاثين من قواعد الإدراج الصادرة عن السوق المالية السعودية (تداول).
- ج. تعلق السوق تداول الأوراق المالية للشركة في أي من الحالات الآتية:
١. عند عدم التزام الشركة بالمواعيد المحددة للإفصاح عن معلوماتها المالية الدورية وفق اللوائح التنفيذية ذات العلاقة.
  ٢. عند تضمن تقرير مراجع الحسابات على القوائم المالية للشركة رأي معارض أو امتناع عن إبداء الرأي إلى حين إزالة الرأي المعارض أو الامتناع عن إبداء الرأي.
  ٣. إذا لم تستوف متطلبات السيولة المحددة في البابين الثاني والثامن من قواعد الإدراج بعد مضي المهلة التي تحددها السوق المالية للشركة لتصحيح أوضاعها ما لم توافق الهيئة على خلاف ذلك.
  ٤. عند صدور قرار عن الجمعية العامة غير العادية للشركة بتخفيض رأس مالها وذلك ليومي التداول التاليين لنفاذ القرار.
- د. ترفع السوق التعليق المشار إليه في الفقرات (١) و(٢) و(٣) من الفقرة (ج) من المادة السادسة والثلاثين من قواعد الإدراج الصادرة عن السوق المالية السعودية (تداول)، بعد مضي جلسة تداول واحدة تلي انتفاء سبب التعليق، وفي حالة إتاحة تداول أسهم المصدر خارج المنصة، ترفع السوق التعليق خلال مدة لا تتجاوز خمس جلسات تداول تلي انتفاء سبب التعليق.
٥. يجوز للسوق في أي وقت أن تقترح على الهيئة تعليق تداول أي أوراق مالية مدرجة أو إلغاء إدراجها إذا رأت من المرجح حدوث أي من الحالات الواردة في الفقرة (أ) أعلاه.
  - و. يجب على الشركة التي عُلق تداول أسهمها الاستمرار في الالتزام بنظام السوق المالية ولوائحها التنفيذية وقواعد السوق.
  - ز. إذا استمر تعليق تداول الأسهم مدة (٦) أشهر من دون أن تتخذ الشركة إجراءات مناسبة لتصحيح ذلك التعليق، فيجوز للهيئة إلغاء إدراج أسهم الشركة.
  - ح. عند إكمال الشركة لعملية استحواذ عكسي، يلغى إدراج أسهم الشركة. وإذا رغبت الشركة في إعادة إدراج أسهمها، فعليها تقديم طلب جديد لإدراج أسهمها وفقاً لقواعد الإدراج واستيفاء المتطلبات ذات العلاقة المنصوص عليها في قواعد طرح الأوراق المالية والالتزامات المستمرة.
  - ط. لا تخلّ هذه المادة بتعليق التداول أو إلغاء الإدراج الناتج عن خسائر الشركة بناءً على اللوائح التنفيذية وقواعد السوق ذات العلاقة.





## ٢-٧-٩ الإلغاء الاختياري للإدراج

١. لا يجوز للشركة بعد إدراج أوراقها المالية في السوق الموازية إلغاء الإدراج إلا بموافقة سابقة من الهيئة. وللحصول على موافقة الهيئة، يجب على الشركة تقديم طلب الإلغاء إلى الهيئة مع تقديم إشعار متزامن للسوق المالية بذلك، وأن يشمل الطلب المعلومات الآتية:
  - أ. الأسباب المحددة لطلب الإلغاء.
  - ب. نسخة من الإفصاح المشار إليه في الفقرة (د) أدناه.
  - ج. نسخة من المستندات ذات العلاقة ونسخة من أي وثيقة مرسلة إلى المساهمين، إذا كان إلغاء الإدراج نتيجة عملية استحواذ أو أي إجراء آخر تتخذها الشركة.
  - د. أسماء ومعلومات الاتصال الخاصة بالمستشار المالي والمستشار القانوني المعيّنين بموجب اللوائح التنفيذية ذات العلاقة.
٢. يجوز للهيئة أن تقبل وترفض طلب التعليق حسب تقديرها.
٣. يجب على الشركة الحصول على موافقة الجمعية العامة (غير العادية) على إلغاء الإدراج بعد حصوله على موافقة الهيئة.
٤. عند إلغاء الإدراج بناءً على طلب الشركة، يجب على الشركة أن تفصح للجمهور عن ذلك في أقرب وقت ممكن. ويجب أن يتضمن الإفصاح على الأقل سبب الإلغاء وطبيعة الحدث الذي أدى إليه ومدى تأثيره في نشاطات الشركة.

## ٣-٧-٩ التعليق المؤقت

- أ. يجوز للشركة أن تطلب من السوق المالية تعليق تداول أوراقها المالية مؤقتاً عند وقوع حدث خلال فترة التداول يجب الإفصاح عنه من دون تأخير بموجب نظام السوق المالية، أو لوائح التنفيذ، أو قواعد السوق، ولا تستطيع الشركة تأمين سرية حتى نهاية فترة التداول، وتقوم السوق المالية بتعليق تداول الأوراق المالية لذلك المصدر فور تلقيها للطلب.
- ب. عند تعليق التداول مؤقتاً بناءً على طلب المصدر، يجب على الشركة أن تفصح للجمهور -في أقرب وقت ممكن- عن سبب التعليق والمدة المتوقعة له، وطبيعة الحدث الذي أدى إليه ومدى تأثيره في نشاطات الشركة.
- ج. يجوز للهيئة أن تعلق التداول مؤقتاً من دون طلب من الشركة عندما يكون لديها معلومات أو تكون هناك ظروف قد تؤثر في نشاطات الشركة وترى أن تلك الظروف ربما تؤثر في نشاط السوق المالية أو تخل بحماية المستثمرين، ويجب على الشركة عندما تخضع أوراقها المالية للتعليق المؤقت للتداول الاستمرار في الالتزام بنظام السوق المالية ولوائح التنفيذ وقواعد السوق.
- د. للسوق أن تقترح على الهيئة ممارسة صلاحيتها وفق الفقرة (ج) المذكورة أعلاه إذا تبين لها معلومات أو ظروف قد تؤثر في نشاطات الشركة، ومن المحتمل أن تؤثر في نشاط السوق أو في حماية المستثمرين.
- هـ. يرفع التعليق المؤقت للتداول عند انتهاء المدة المحددة في الإفصاح المشار إليه في الفقرة (ب) المذكورة أعلاه، ما لم تر الهيئة أو السوق المالية خلاف ذلك.

## ٤-٧-٩ إعادة تسجيل وقبول إدراج أوراق مالية سبق إلغاء إدراجها

- إذا رغب المصدر في إدراج أوراق مالية سبق إلغاء طلب إدراجها، يجب عليه تقديم طلب جديد وفق الإجراءات المنصوص عليها في قواعد طرح الأوراق المالية والالتزامات المستمرة وقواعد الإدراج.



## ٨-٩ القرارات والموافقات التي ستطرح الأسهم بموجبها

تم الحصول على جميع الموافقات الرسمية اللازمة لعملية طرح الأسهم بما في ذلك:

١. توصية مجلس الإدارة كما في تاريخ ١٢/٠٦/١٤٤٥هـ (الموافق ٢٥/١٢/٢٠٢٣م) بزيادة رأس مال الشركة من (٦٣,٠٠٠,٠٠٠) ريال سعودي إلى (٧٠,٥٠٠,٠٠٠) ريال سعودي، من خلال إصدار (٧٥٠,٠٠٠) سهم عادي تمثل ١٠.٦٤٪ من إجمالي أسهم الشركة بعد الطرح (والتي تمثل ما نسبته ١١.٩٠٪ من رأس مال الشركة قبل الطرح) وطرح الأسهم العادية الجديدة للاكتتاب في السوق الموازية.
٢. قرار الجمعية العامة غير العادية كما في تاريخ ١٤/٠٦/١٤٤٥هـ (الموافق ٢٧/١٢/٢٠٢٣م) بزيادة رأس مال الشركة من (٦٣,٠٠٠,٠٠٠) ريال سعودي إلى (٧٠,٥٠٠,٠٠٠) ريال سعودي، من خلال إصدار (٧٥٠,٠٠٠) سهم عادي تمثل (١٠.٦٤٪ من إجمالي أسهم الشركة بعد الطرح) (والتي تمثل ما نسبته ١١.٩٠٪ من رأس مال الشركة قبل الطرح) وطرح الأسهم العادية الجديدة للاكتتاب في السوق الموازية، وذلك بعد الحصول على جميع الموافقات النظامية اللازمة.
٣. موافقة شركة تداول السعودية (تداول السعودية) على طلب الإدراج لأسهم الشركة في السوق الموازية وذلك بتاريخ ٠٤/٠٨/١٤٤٥هـ (الموافق ١٤/٠٢/٢٠٢٤م).
٤. موافقة هيئة السوق المالية على طلب تسجيل وطرح أسهم الشركة في السوق الموازية، وقد تم الإعلان عن هذه الموافقة في موقع هيئة السوق المالية بتاريخ ٠٢/٠٩/١٤٤٥هـ (الموافق ١٣/٠٣/٢٠٢٤م).

## ٩-٩ إفادة عن أي ترتيبات قائمة لمنع التصرف في أسهم معينة

يحظر على كبار المساهمين الذين تظهر أسماؤهم في هذه النشرة (فضلاً راجع «المساهمين الكبار الذين يملكون (٥٪) أو أكثر من أسهم الشركة» في صفحة (ط) من هذه النشرة)، التصرف فيما يملكونه من أسهم قبل مضي فترة اثني عشر (١٢) شهراً من تاريخ تسجيل وإدراج أسهم الشركة في السوق الموازية (فترة الحظر). كما تلقى مجلس إدارة الشركة خطاب من المساهمين الذين يملكون أقل من ٥٪ من أسهم الشركة برغبتهم وموافقتهم على خضوعهم لفترة حظر مماثلة لفترة الحظر النظامية التي يخضع لها كبار المساهمين في الشركة وهي إثني عشر شهراً من تاريخ الإدراج في السوق الموازية..

## ١٠-٩ السوق المالية السعودية (تداول)

بدأ تداول الأسهم في المملكة بشكل إلكتروني كامل عام ١٩٩٠م وقد تم تأسيس نظام تداول سنة ٢٠٠١م كبديل لنظام معلومات الأوراق المالية. ويتم التعامل بالأسهم عبر نظام «تداول» من خلال آلية متكاملة تغطي عملية التداول كاملة بدءاً من تنفيذ الصفقة وانتهاءً بتسويتها، ويتم التداول كل يوم عمل من أيام الأسبوع على فترة واحدة من الساعة العاشرة (١٠) صباحاً وحتى الساعة الثالثة (٣) عصراً من يوم الأحد حتى يوم الخميس من كل أسبوع ويتم خلالها تنفيذ الأوامر، أما خارج هذه الأوقات فيسمح بإدخال الأوامر وتعديلها وإلغائها من الساعة التاسعة والنصف صباحاً (٩:٣٠) صباحاً وحتى الساعة العاشرة (١٠:٠٠) صباحاً، وتتغير أوقات التداول في شهر رمضان المبارك كما يتم الإعلان عنه عن طريق تداول، وتتم الصفقات من خلال عملية مطابقة أوامر آلية، وكل أمر صالح يتم إنتاجه وفقاً لمستوى السعر، وبشكل عام تنفذ أوامر السوق (الأوامر التي وضعت بناء على أفضل سعر) أولاً ومن ثم الأوامر المحددة السعر (الأوامر التي وضعت بسعر محدد) مع الأخذ بالاعتبار أنه في حال إدخال عدة أوامر بنفس السعر يتم تنفيذها أولاً بأول حسب توقيت الإدخال، ويقوم نظام تداول بتوزيع نطاق شامل من المعلومات عبر قنوات مختلفة أبرزها موقع «تداول» على الإنترنت والرباط الإلكتروني لمعلومات «تداول» الذي يوفر بيانات السوق بشكل فوري لوكالات تزويد المعلومات مثلًا رويترز، وتتم تسوية الصفقات آلياً خلال يومي عمل، أي أن نقل ملكية الأسهم يتم بعد يومي عمل من تنفيذ الصفقة.

هذا وتلتزم الشركات المدرجة بالإفصاح عن كافة القرارات والمعلومات الجوهرية الهامة للمستثمرين من خلال تداول، وتتولى تداول مسؤولية مراقبة السوق بصفتها مشغلاً للآلية التي يعمل من خلالها السوق بهدف ضمان عدالة التداول وانسيابية عمليات التداول في الأسهم.



# 10

التغير في سعر السهم نتيجة  
لزيادة رأس المال

## التغير في سعر السهم نتيجة لزيادة رأس المال

١٠.

### ١-١٠ معلومات عن التغير المتوقع في سعر السهم

يبلغ عدد الأسهم في الشركة قبل الطرح ستة ملايين وثلاثمائة ألف (٦,٣٠٠,٠٠٠) سهم عادي، تبلغ القيمة الاسمية لكل سهم منها عشرة (١٠) ريالاً سعودية، وإجمالي قيمة اسمية تبلغ ثلاثة وستون مليون (٦٣,٠٠٠,٠٠٠) ريال سعودي، وسيبلغ عدد الأسهم في الشركة بعد الطرح سبع ملايين وخمسون ألف (٧,٠٥٠,٠٠٠) سهم، وبقيمة اسمية تبلغ سبعون مليون وخمسمائة ألف (٧٠,٥٠٠,٠٠٠) ريال سعودي، وسيتم تخصيص كامل أسهم الطرح للمستثمرين المؤهلين في السوق الموازية (نمو) بعد الانتهاء من عملية الطرح.

بعد اكتمال عملية الطرح ستخضع نسبة ملكية المساهمين الحاليين في الشركة من نسبة (١٠٠٪) من رأس المال إلى ما نسبته (٨٩.٣٦٪) من رأس المال بعد الزيادة.

من المتوقع أن تتأثر قيمة الأسهم المملوكة للمساهمين الحاليين عند أول يوم إدراج، حيث سيتم افتتاح سعر السهم في أول يوم إدراج على أساس سعر الطرح المحدد والذي يبلغ (٤٤) ريال سعودي، مع الإشارة إلى أنه ستتأثر القيمة السوقية لأسهم الشركة بعد الإدراج وفقاً لنسب التذبذب اليومية المسموح بها في السوق الموازية والتي تبلغ (٣٠٪ صعوداً وهبوطاً).

### ٢-١٠ تأثير التغير المتوقع في سعر السهم على حملة الأسهم

من المتوقع أن تتأثر قيمة الأسهم المملوكة للمساهمين الحاليين بشكل إيجابي عند أول يوم إدراج، حيث سيتم افتتاح سعر السهم في أول يوم إدراج على أساس سعر الطرح المحدد والذي يبلغ (٤٤) ريال سعودي بنسبة ارتفاع تبلغ (٣٤٠٪) عن القيمة الاسمية للسهم المحدد بقيمة عشرة (١٠) ريالاً سعودية.





# 11

التعهدات الخاصة بالاككتاب



## ١١. التعهدات الخاصة بالاكْتتاب

### ١-١١ إقرارات المكتتبين

بتمبئة نموذج طلب الاكْتتاب، فإن المكتتب يقر بما يلي:

- الموافقة على اكْتتابه في الشركة بعدد الأسهم الموضحة في نموذج طلب الاكْتتاب.
- أنه قد اطلع على نشرة الإصدار هذه وعلى كافة محتوياتها ودرسها بعناية وفهم مضمونها.
- الموافقة على النظام الأساسي للشركة والشروط الواردة في نشرة الإصدار.
- عدم التنازل عن حقه بمطالبة الشركة والرجوع عليها بكل ضرر ينجم بشكل مباشر من جراء احتواء نشرة الإصدار هذه على معلومات جوهرية غير صحيحة أو غير كافية أو نتيجة إغفال معلومات جوهرية تؤثر بشكل مباشر على قبول المكتتب بالاكْتتاب في حال تمت إضافتها في النشرة.
- أنه لم يسبق له ولأي فرد من عائلته المشمولين في نموذج طلب الاكْتتاب، التقدم بطلب للاكْتتاب في الأسهم المطروحة، ويوافق على أن للشركة الحق في رفض طلبات الاكْتتاب المزدوجة.
- قبوله الأسهم المخصصة بموجب طلب الاكْتتاب وقبوله كافة شروط وتعليمات الاكْتتاب الواردة في الطلب وفي هذه النشرة.
- ضمان عدم إلغاء أو تعديل طلب الاكْتتاب بعد استكمال تعبئته.

### ٢-١١ سجل الأسهم وترتيبات التعامل

تحتفظ تداول بسجل للمساهمين يحتوي على أسمائهم وجنسياتهم وعناوين إقامتهم ومهنتهم والأسهم التي يمتلكونها والمبالغ المدفوعة من هذه الأسهم.

### ٣-١١ تداول الأسهم في السوق الموازية

تم تقديم طلب لدى هيئة السوق المالية لتسجيل وطرح أسهم الشركة في السوق الموازية، كما تم تقديم طلب إلى شركة تداول السعودية لإدراج أسهم الشركة في السوق الموازية.

يتوقع البدء بتداول أسهم الشركة بعد التخصيص النهائي لتلك الأسهم، وإعلان تداول عن تاريخ بدء تداول أسهم الشركة، وتعتبر التواريخ والأوقات المذكورة في هذه النشرة تواريخ مبدئية ذكرت للاستدلال فقط، ويمكن تغييرها أو تمديدها بموافقة هيئة السوق المالية.

ولا يمكن التداول في الأسهم المطروحة إلا بعد اعتماد تخصيص الأسهم في حسابات المكتتبين في «تداول»، وتسجيل الشركة وإدراج أسهمها في السوق الموازية، ويحظر التداول في أسهم الشركة حظراً تاماً قبل التداول الرسمي، ويتحمل المكتتبون الذين يتعاملون في تلك الأنشطة المحظورة من التداول المسؤولية الكاملة عنها، ولن تتحمل الشركة أو أي من مستشاريها أي مسؤولية قانونية في هذه الحالة.

يقصر تداول الأسهم المدرجة في السوق الموازية على المستثمرين المؤهلين (فضلاً راجع القسم (١) «التعريفات والمصطلحات»).



# 12

إجراءات عدم اكتمال الطرح



## ١٢. إجراءات عدم اكتمال الطرح

إذا لم يكتمل الطرح في التاريخ المحدد لانتهاء عملية الطرح المبين في نشرة الإصدار هذه (فضلاً راجع «التواريخ المهمة وإجراءات الطرح» في صفحة (ل) من هذه النشرة)، سيقوم المستشار المالي خلال (١٠) عشرة أيام انتهاء فترة الطرح بإشعار الهيئة كتابياً بعدم اكتمال الطرح ومن ثم سيقوم بإشعار المكتبيين، وبالتنسيق مع مدير الاكتتاب ستتم إعادة المبالغ التي تم جمعها من المكتبيين -إن وجدت- من دون خصم أي عمولات أو رسوم.

وتؤكد الشركة التزامها بأي قرارات أو تعليمات أو إجراءات تصدر من هيئة السوق المالية في حال عدم الطرح.





# 13

المستندات المتاحة للمعاينة



## المستندات المتاحة للمعاينة

١٣.

ستكون جميع مستندات الشركة المتعلقة بطرح أسهم الشركة وقبول إدراجها في السوق الموازية متاحة للمعاينة خلال غرفة بيانات افتراضية سيّتها المستشار المالي ومدير الاكتتاب شركة يقين المالية «يقين كابيتال» من خلال البريد الإلكتروني (IPO@yaqeen.sa)، وذلك خلال أيام العمل (من الأحد إلى الخميس) بين الساعة ٩ صباحاً إلى الساعة ٤ مساءً، وابتداءً من تاريخ ١٨/٠١/١٤٤٦هـ (الموافق ٢٤/٠٧/٢٠٢٤م) وحتى تاريخ ٠١/٠٢/١٤٤٦هـ (الموافق ٠٥/٠٨/٢٠٢٤م) على ألا تقل تلك الفترة عن (٧) أيام قبل نهاية فترة الطرح، ومن تلك المستندات على سبيل المثال لا الحصر:

- النظام الأساسي للشركة وعقد التأسيس.
- السجل التجاري للشركة.
- عقد تأسيس الشركة وآخر تعديل له بموجب قرار الشركاء بتحويل الشركة إلى شركة مساهمة.
- موافقة مجلس إدارة الشركة المنعقد بتاريخ ١٢/٠٦/١٤٤٥هـ (الموافق ٢٥/١٢/٢٠٢٣م) على التسجيل والطرح لأسهم الشركة في السوق الموازية.
- موافقة الجمعية العامة غير العادية المنعقدة بتاريخ ١٤/٠٦/١٤٤٥هـ (الموافق ٢٧/١٢/٢٠٢٣م) على التسجيل والطرح لأسهم الشركة في السوق الموازية.
- موافقة هيئة السوق المالية على طلب التسجيل والطرح في السوق الموازية.
- موافقة شركة تداول السعودية على الإدراج في السوق الموازية.
- تقرير التقييم للمصدر المعد من قبل المستشار المالي.
- خطابات الموافقة على تضمين الاسم والشعار والإفادة في نشرة الإصدار لكلٍ من:
  - أ. المستشار المالي ومدير الاكتتاب «شركة يقين المالية (يقين كابيتال)».
  - ب. المحاسب القانوني «شركة ار اس ام المحاسبون المتحدون للاستشارات المهنية».
  - ج. شركة الاستثمار للأوراق المالية والوساطة وشركة الإنماء للاستثمار وشركة الأهلي المالية وشركة الجزيرة للأسواق المالية وشركة الرياض المالية وشركة العربي المالية وشركة البلاد للاستثمار وشركة الراجحي المالية وشركة السعودي الفرنسي كابيتال وشركة دراية المالية وشركة الأول للاستثمار على الإشارة لهم في هذه النشرة كجهات مستلمة لطرح أسهم الشركة في السوق الموازية وعلى إدراج الاسم والشعار والإفادة ضمن هذه النشرة.
- القوائم المالية المراجعة الموحدة للشركة للسنة المالية المنتهية في ٣١ ديسمبر ٢٠٢٢م والإيضاحات المرفقة بها. بالإضافة إلى القوائم المالية المختصرة الموحدة لفترة التسعة أشهر المنتهية في ٣٠ سبتمبر ٢٠٢٣م والإيضاحات المرفقة بها. بالإضافة إلى القوائم المالية المراجعة الموحدة للشركة للسنة المالية المنتهية في ٣١ ديسمبر ٢٠٢٣م.



# 14

تقرير المحاسب القانوني



تقرير المحاسب القانوني

١٤



١-١٤ القوائم المالية المراجعة الموحدة للسنة المالية المنتهية في ٣١ ديسمبر ٢٠٢٣م



شركة مصنع عسق للبلاستيك  
(شركة مساهمة سعودية مغلقة)

القوائم المالية الموحدة وتقرير المراجع المستقل  
للسنة المنتهية في ٣١ ديسمبر ٢٠٢٣ م



شركة مصنع عسق للبلاستيك  
(شركة مساهمة سعودية مغلقة)

القوائم المالية الموحدة وتقرير المراجع المستقل  
للسنة المنتهية في ٣١ ديسمبر ٢٠٢٣ م

<u>صفحة</u>	<u>فهرس</u>
-	تقرير المراجع المستقل
٣	قائمة المركز المالي الموحدة
٤	قائمة الربح أو الخسارة والدخل الشامل الآخر الموحدة
٥	قائمة التغيرات في حقوق الملكية الموحدة
٦	قائمة التدفقات النقدية الموحدة
٢٧ - ٧	إيضاحات حول القوائم المالية الموحدة







## تقرير المراجع المستقل (تتمة)

إلى السادة/ المساهمين المحترمين

شركة مصنع عسق للبلاستيك

(شركة مساهمة سعودية مغلقة)

**التقرير عن مراجعة القوائم المالية الموحدة (تتمة)**

### مسؤوليات المراجع عن مراجعة القوائم المالية الموحدة (تتمة)

وكجزء من عملية المراجعة التي تتم وفقاً للمعايير الدولية للمراجعة المعتمدة في المملكة العربية السعودية، فإننا نمارس الحكم المهني ونحافظ على نزعة الشك المهني خلال المراجعة، كما أننا نقوم أيضاً بما يلي:

- تحديد وتقييم مخاطر التحريف الجوهرية في القوائم المالية الموحدة، سواء بسبب غش أو خطأ، وكذلك تصميم وتنفيذ إجراءات المراجعة التي تستجيب لتلك المخاطر، والحصول على أدلة مراجعة كافية ومناسبة لتوفر أساساً لرأينا. ويُعد خطر عدم اكتشاف التحريف الجوهرية الناتج عن غش أعلى من الخطر الناتج عن الخطأ، نظراً لأن الغش قد ينطوي على تواطؤ أو تزوير أو حذف متعمد أو إفادات مضللة أو تجاوز للرقابة الداخلية.
- الحصول على فهم لأنظمة الرقابة الداخلية ذات الصلة بالمراجعة لغايات تصميم إجراءات المراجعة المناسبة في ظل الظروف القائمة، وليس لغرض إبداء رأي حول فاعلية أنظمة الرقابة الداخلية في المجموعة.
- تقييم مدى مناسبة السياسات المحاسبية المستخدمة ومدى معقولية التقديرات المحاسبية والإفصاحات ذات العلاقة المعدة من قبل الإدارة.
- التوصل لإستنتاج عن مدى مناسبة استخدام الإدارة لأساس الإستمرارية في المحاسبة، وما إذا كان هناك عدم تأكيد جوهرية متعلق بأحداث أو ظروف قد تثير شكاً كبيراً حول قدرة المجموعة على البقاء كمنشأة مستمرة استناداً إلى أدلة المراجعة التي تم الحصول عليها. وإذا خلصنا إلى وجود عدم تأكيد جوهرية، فإن علينا أن نلفت الانتباه في تقريرنا إلى الإفصاحات ذات العلاقة الواردة في القوائم المالية الموحدة، أو علينا أن نقوم بتعديل رأينا إذا كانت تلك الإفصاحات غير كافية وتستند استنتاجاتنا إلى أدلة المراجعة التي تم الحصول عليها حتى تاريخ تقرير المراجع. ومع ذلك، فإن أحداثاً أو ظروفاً مستقبلية قد تتسبب في توقف المجموعة عن البقاء كمنشأة مستمرة.
- تقييم العرض العام وهيكل ومحتوى القوائم المالية الموحدة بما فيها الإفصاحات، وما إذا كانت القوائم المالية الموحدة تعبر عن المعاملات والأحداث التي تمثلها بطريقة تحقق العرض العادل.
- الحصول على ما يكفي من أدلة المراجعة المناسبة فيما يتعلق بالمعلومات المالية للشركات داخل المجموعة لإبداء رأي في القوائم المالية الموحدة. ونحن مسؤولون عن توجيه عملية مراجعة المجموعة والإشراف عليها وتنفيذها. ونظل وحدنا المسؤولين عن رأي المراجعة.
- ونحن نتواصل مع المكلفين بالحوكمة فيما يتعلق بجملة أمور من بينها نطاق المراجعة وتوقيتها المخطط لهما والنتائج المهمة للمراجعة، بما في ذلك أي أوجه قصور مهمة في الرقابة الداخلية نقوم باكتشافها أثناء المراجعة.

شركة ار اس ام المحاسبون المتحدون للإستشارات المهنية



محمد بن فرحان بن نادر

ترخيص رقم ٤٣٥

الرياض، المملكة العربية السعودية

٨ رمضان ١٤٤٥هـ (الموافق ١٨ مارس ٢٠٢٤م)



شركة مصنع عسق للبلاستيك  
(شركة مساهمة سعودية مقفلة)

قائمة المركز المالي الموحدة  
كما في ٣١ ديسمبر ٢٠٢٣م

٣١ ديسمبر ٢٠٢٢م ريال سعودي	٣١ ديسمبر ٢٠٢٣م ريال سعودي	إيضاح	
			<b>الموجودات</b>
			<b>الموجودات غير المتداولة</b>
٢٨,٥٣٩,١٦٢	٣٣,٧٤٠,٩٢٢	٥	ممتلكات وألات ومعدات، صافي
٢٧١,٠١٧	٢٠١,٢١٧	٦	أصول غير ملموسة، صافي
٤,٩٨٢,٩٦٢	٤,٨٩٧,٣٣٧	٧	حق استخدام أصول، صافي
٣٣,٧٩٣,١٤١	٣٨,٨٣٩,٤٧٦		<b>مجموع الموجودات غير المتداولة</b>
			<b>الموجودات المتداولة</b>
١٩,٠٩٦,٩٦٤	٢١,٨٨٨,٩٦٢	٨	مخزون، صافي
١١,٦٠٣,٧٤٤	١٧,٧٠٤,٥٥٣	٩	ذمم مدينة ومصاريف مدفوعة مقدماً وموجودات أخرى، صافي
٣,٨٢٩,٨٧٠	٨,٧٥٩,٤٢٩		نقد لدى البنوك
٣٤,٥٣٠,٥٧٨	٤٨,٣٥٢,٩٤٤		<b>مجموع الموجودات المتداولة</b>
٦٨,٣٢٣,٧١٩	٨٧,١٩٢,٤٢٠		<b>مجموع الموجودات</b>
			<b>حقوق الملكية والمطلوبات</b>
			<b>حقوق الملكية</b>
٣٥٠,٠٠٠	٦٣,٠٠٠,٠٠٠	١	رأس المال
٤,٧٥٢,٥٣٥	-	١	رأس مال اضافي
١٧٥,٠٠٠	١٧٥,٠٠٠	١٠	احتياطي نظامي
٣٣,٠٤٢,١٥٨	٩,٦٨٨,٥٨٢		أرباح مبقاة
٣٨,٣١٩,٦٩٣	٧٢,٨٦٣,٥٨٢		<b>مجموع حقوق الملكية</b>
			<b>المطلوبات</b>
			<b>المطلوبات غير المتداولة</b>
٤,٥٥٩,٠٢٧	٤,٥٣٩,٥٨١	٧	التزامات عقود ايجار - الجزء غير المتداول
١,٣٢١,٠٠٠	١,٥٥٣,٠٠٠	١١	التزامات منافع الموظفين
٥,٣٨٠,٠٢٧	٦,٠٩٢,٥٨١		<b>مجموع المطلوبات غير المتداولة</b>
			<b>المطلوبات المتداولة</b>
٦٤٤,٧٢٩	٣٥١,٤٥٩	٧	التزامات عقود ايجار - الجزء المتداول
١٦,١٨٠,٤٨١	-	١٢	مستحق إلى أطراف ذات علاقة
٧,٣٩٨,٨٤٣	٧,٥٦٦,١٩٨	١٣	ذمم دائنة ومصاريف مستحقة ومطلوبات أخرى
٣٩٩,٩٤٦	٣١٨,٦٠٠	١٤	مخصص الزكاة
٢٤,٦٢٣,٩٩٩	٨,٢٣٦,٢٥٧		<b>مجموع المطلوبات المتداولة</b>
٣٠,٠٠٤,٠٢٦	١٤,٣٢٨,٨٣٨		<b>مجموع المطلوبات</b>
٦٨,٣٢٣,٧١٩	٨٧,١٩٢,٤٢٠		<b>مجموع حقوق الملكية والمطلوبات</b>

إن الإيضاحات المرفقة من رقم (١) إلى رقم (٢٨) تشكل جزءاً لا يتجزأ من هذه القوائم المالية الموحدة.



شركة مصنع عسق للبلاستيك  
(شركة مساهمة سعودية مغلقة)

قائمة الربح أو الخسارة والدخل الشامل الآخر الموحدة  
للسنة المنتهية في ٣١ ديسمبر ٢٠٢٣ م

٢٠٢٢ م	٢٠٢٣ م	إيضاح	الربح أو الخسارة
ريال سعودي	ريال سعودي		الإيرادات
٩١,٤٣٩,٨٥٩	١٠٧,٣٧٦,٧٢٢	٢٢	تكاليف الإيرادات
(٥٩,٩٤٦,٢٨٤)	(٦٣,٨٨٥,٧١٠)	٢٢-١٥	مجموع الربح
٣١,٤٩٣,٥٧٥	٤٣,٤٩١,٠١٢		مصاريف بيعية وتوزيعية
(١٠,٢٣٤,٤٥٩)	(١٢,٢٦٦,١٢٧)	١٦	مصاريف عمومية وإدارية
(٥,٨٥٦,١٩٠)	(٨,٦٩٤,٤٥٧)	١٧	صافي الربح من العمليات الرئيسية
١٥,٤٠٢,٩٢٦	٢٢,٥٣٠,٤٢٨		مخصص خسائر ائتمانية متوقعة
(٩٢,٤٦٧)	(٥٨٤,٥٣٢)	٩	تكاليف تمويل
(٢٠٩,٨١٦)	(٢٤٣,٥١٥)	١٨	إيرادات أخرى، صافي
٨٤٦,٦٩٩	١,٤٨٠,٧٧٣	١٩	صافي ربح السنة قبل الزكاة
١٥,٩٤٧,٣٤٢	٢٣,١٨٣,١٥٤		الزكاة
(٤٠٦,١١٩)	(٦٦٦,٠٦٥)	١٤	صافي ربح السنة
١٥,٥٤١,٢٢٣	٢٢,٥١٧,٠٨٩		الدخل الشامل الآخر
			بنود لا يتم إعادة تصنيفها لاحقاً إلى قائمة الربح أو الخسارة
(٣٢,٩٩١)	٢٦,٩١٣	١١	إعادة قياس التزامات منافع الموظفين
(٣٢,٩٩١)	٢٦,٩١٣		الدخل الشامل الآخر / (الخسارة) الشاملة الأخرى للسنة
١٥,٥٠٨,٢٣٢	٢٢,٥٤٤,٠٠٢		إجمالي الدخل الشامل
		٢٠	ربحية السهم
٣,٣٧	٤,٦٠		نصيب السهم الأساسي من صافي ربح السنة

إن الإيضاحات المرفقة من رقم (١) إلى رقم (٢٨) تشكل جزءاً لا يتجزأ من هذه القوائم المالية الموحدة.



شركة مصنع عسق للبلاستيك  
(شركة مساهمة سعودية مقفلة)

قائمة التغيرات في حقوق الملكية الموحدة  
للسنة المنتهية في ٣١ ديسمبر ٢٠٢٣ م

المجموع	الأرباح المبقاة	احتياطي نظامي	رأس المال الإضافي	رأس المال
ريال سعودي	ريال سعودي	ريال سعودي	ريال سعودي	ريال سعودي
٢٨,٩٩٢,٤٦١	٢٣,٧١٤,٩٢٦	١٧٥,٠٠٠	٤,١٥٢,٥٣٥	٣٥٠,٠٠٠
١٥,٥٤١,٢٢٣	١٥,٥٤١,٢٢٣	-	-	-
(٣٦,٩٩١)	(٣٦,٩٩١)	-	-	-
١٥,٥٠٨,٢٣٢	١٥,٥٠٨,٢٣٢	-	-	-
(٦,١٨١,٠٠٠)	(٦,١٨١,٠٠٠)	-	-	-
٣٨,٣١٩,٦٩٣	٣٣,٠٤٦,١٥٨	١٧٥,٠٠٠	٤,١٥٢,٥٣٥	٣٥٠,٠٠٠
٢٢,٥١٧,٠٨٩	٢٢,٥١٧,٠٨٩	-	-	-
٢٦,٩١٣	٢٦,٩١٣	-	-	-
٢٢,٥٤٤,٠٠٢	٢٢,٥٤٤,٠٠٢	-	-	-
-	(٤٠,٩٩٧,٥٧٨)	-	-	٤٠,٩٩٧,٥٧٨
١٦,٨٩٩,٨٨٧	-	-	-	١٦,٨٩٩,٨٨٧
(٤,٩٠٠,٠٠٠)	(٤,٩٠٠,٠٠٠)	-	(٤,١٥٢,٥٣٥)	٤,٧٥٢,٣٥
٧٢,٨٦٣,٥٨٢	٩,٦٨٨,٥٨٢	١٧٥,٠٠٠	-	٦٣,٠٠٠,٠٠٠

الرصيد كما في ١ يناير ٢٠٢٢ م  
صافي ربح السنة  
الخسارة الشاملة الأخرى  
اجمالي النخل الشامل للسنة  
توزيعات أرباح (إيضاح ١٤)  
الرصيد كما في ٣١ ديسمبر ٢٠٢٢ م  
صافي ربح السنة  
الخسارة الشاملة الأخرى  
اجمالي النخل الشامل للسنة  
المحول من الأرباح المبقاة الى رأس المال (إيضاح ١)  
المحول من الأطراف ذات علاقة الى رأس المال (إيضاح ١)  
المحول من رأس المال الإضافي الى رأس المال (إيضاح ١)  
توزيعات أرباح (إيضاح ١٤)  
الرصيد كما في ٣١ ديسمبر ٢٠٢٣ م

إن الإيضاحات المرفقة من رقم (١) الى رقم (٢٨) تشكل جزءاً لا يتجزأ من هذه القوائم المالية الموحدة.



شركة مصنع عسق للبلاستيك  
(شركة مساهمة سعودية مغلقة)

قائمة التدفقات النقدية الموحدة  
للسنة المنتهية في ٣١ ديسمبر ٢٠٢٣م

٢٠٢٢م ريال سعودي	٢٠٢٣م ريال سعودي	
١٥,٩٤٧,٣٤٢	٢٣,١٨٣,١٥٤	<b>الأنشطة التشغيلية</b>
		صافي ربح السنة قبل الزكاة
		<b>تعديلات لتسوية صافي ربح السنة قبل الزكاة:</b>
٣,٩٣٧,٢٦٠	٤,٨١٤,٣٧٨	استهلاكات ممتلكات وآلات ومعدات
٣١١,٢٢٨	٣٨٠,١٢٣	استهلاك حق استخدام الأصول
٧٠,١٥٠	٦٩,٨٠٠	إطفاء أصول غير ملموسة
٢٠٩,٨١٦	٢٤٣,٥١٥	إطفاء تكاليف تمويل
٣٩,٣٠٦	(١٠٨,٤٨٣)	(أرباح)/ خسائر بيع ممتلكات وآلات ومعدات
٢٥٠,٢٧٧	١٧٣,٤٨٢	المكون من مخصص المخزون الراكد
٩٢,٤٦٧	٥٨٤,٥٣٢	المكون من مخصص خسائر ائتمانية متوقعة
(٣٣٤,٨٩٧)	(١٣٤,٠٢٦)	رد مخصص خسائر ائتمانية متوقعة
٢٤١,٠٠٠	٢٨٥,٠٠٠	المكون من مخصص التزامات منافع الموظفين
٢٠,٧٦٣,٩٤٩	٢٩,٤٩١,٤٧٥	
		<b>التغيرات في الموجودات والمطلوبات التشغيلية:</b>
(٣,٦٤٤,٣٢٩)	(٢,٩٦٥,٤٨٠)	مخزون
(١,٣١٠,٤٦١)	(٦,٥٥١,٣١٥)	ذمم مدينة ومصاريف مدفوعة مقدماً وموجودات أخرى
٣,٧٢٥,٩٥٣	١٦٧,٣٥٥	ذمم دائنة ومصاريف مستحقة ومطلوبات أخرى
١٩,٥٣٥,١١٢	٢٠,١٤٢,٠٣٥	<b>النقد الناتج من العمليات</b>
(٤٩٩,٥٢٣)	(٧٤٧,٤١١)	المسدد من مخصص الزكاة
(٥٣,٩٩١)	(٩٥,٠٨٧)	المسدد من التزامات منافع الموظفين
١٨,٩٨١,٥٩٨	١٩,٢٩٩,٥٣٧	<b>صافي النقد المتوفر من الأنشطة التشغيلية</b>
		<b>الأنشطة الاستثمارية</b>
(١٢,٤١٠,٧٩٧)	(١٠,٠٩٦,٥٤٤)	المسدد لشراء ممتلكات وآلات ومعدات
(١١٤,٠٠٠)	-	المسدد لشراء أصول غير ملموسة
٣٥٤,٠٠٠	١٨٨,٨٨٩	المحصل من بيع ممتلكات وآلات ومعدات
(١٢,١٧٠,٧٩٧)	(٩,٩٠٧,٦٥٥)	<b>صافي النقد المستخدم في الأنشطة الاستثمارية</b>
		<b>الأنشطة التمويلية</b>
٣,٣٣٢,٥٩٥	٧١٩,٤٠٦	المستحق الى اطراف ذات علاقة
(٦,١٨١,٠٠٠)	(٤,٩٠٠,٠٠٠)	توزيعات أرباح
(٦٤٤,٧٢٨)	(٢٨١,٧٢٩)	المسدد من التزامات عقود الايجار
(٣,٤٩٣,١٣٣)	(٤,٤٦٢,٣٢٣)	<b>صافي النقد المستخدم في الأنشطة التمويلية</b>
٣,٣١٧,٦٦٨	٤,٩٢٩,٥٥٩	صافي التغير في النقد لدى البنوك
٥١٢,٢٠٢	٣,٨٢٩,٨٧٠	النقد لدى البنوك في بداية السنة
٣,٨٢٩,٨٧٠	٨,٧٥٩,٤٢٩	<b>النقد لدى البنوك في نهاية السنة</b>
		<b>معاملات غير نقدية</b>
-	٤٠,٩٩٧,٥٧٨	المحول من الأرباح المبقاة الى رأس المال
-	١٦,٨٩٩,٨٨٧	المحول من الاطراف ذات علاقة الى رأس المال
-	٤,٧٥٢,٥٣٥	المحول من رأس المال الاضافي الى رأس المال
٣٩,٤٢٧	٧٨٤,٠٨٨	المستخدم من مخصص خسائر ائتمانية متوقعة
-	٢٩٤,٤٩٨	اضافات حق استخدام أصول مقابل التزامات عقود إيجار

إن الإيضاحات المرفقة من رقم (١) إلى رقم (٢٨) تشكل جزءاً لا يتجزأ من هذه القوائم المالية الموحدة.



شركة مصنع عسك للبلاستيك  
(شركة مساهمة سعودية مغلقة)

إيضاحات حول القوائم المالية الموحدة  
للسنة المنتهية في ٣١ ديسمبر ٢٠٢٣ م

١- التكوين والنشاط

أ- تأسست شركة مصنع عسك للبلاستيك "الشركة" شركة مساهمة سعودية مغلقة وهي مسجلة بمدينة سدير للصناعة والاعمال، المملكة العربية السعودية. مارست الشركة نشاطها بموجب السجل التجاري رقم ١١٢٦٠٠٢٢٣٠ الصادر بتاريخ ١٠ رجب ١٤٣٦ هـ (الموافق ٢٩ أبريل ٢٠١٥ م).

يتمثل نشاط الشركة في صناعة العلب والصناديق من اللدائن وصناعة القوارير بمختلف أشكالها من اللدائن وصناعة الأدوات المنزلية وأدوات المطبخ والزينة ذات الاستخدام الواحد.  
إن عنوان الشركة في مدينة سدير - المدينة الصناعية للأعمال، المملكة العربية السعودية.

ب- رأس المال

يبلغ رأس مال الشركة مبلغ ٣٥٠,٠٠٠ ريال سعودي مقسم إلى ٣٥٠ حصة قيمة كل حصة ١,٠٠٠ ريال سعودي.  
بتاريخ ١ ربيع الثاني ١٤٤٥ هـ (الموافق ١٦ أكتوبر ٢٠٢٣ م) تم تعديل عقد تأسيس الشركة حيث رغب السيد/ عبد الله محمد بن فهد العثمان بالتنازل عن جميع حصصه في الشركة بعدد ١٦١ حصة وقيمتها الاجمالية ١٦١,٠٠٠ ريال سعودي الى السيد/ محمد بن فهد ناصر العثمان كمشريك جديد في الشركة.

بتاريخ ١٥ ربيع الثاني ١٤٤٥ هـ (الموافق ٣٠ أكتوبر ٢٠٢٣ م) بموجب محضر اجتماع الشركاء تم تعديل عقد تأسيس الشركة بزيادة رأس مال الشركة من ٣٥٠,٠٠٠ ريال سعودي الى ٦٣ مليون ريال سعودي من خلال تحويل مبلغ ٤,٧٥٢,٥٣٥ ريال سعودي من رأس المال الاضافي ومبلغ ١٦,٨٩٩,٨٨٧ ريال سعودي من جاري الشركاء ومبلغ ٤٠,٩٩٧,٥٧٨ ريال سعودي من الارباح المبقاة، وكما تم تعديل عقد تأسيس الشركة حيث رغب السيد/ ناصر فهد ناصر العثمان بالتنازل عن جزء من حصصه في الشركة بعدد ١,٠٠٨,٠٠٠ حصة وقيمتهم الاجمالية ١٠,٠٨٠,٠٠٠ ريال سعودي الى كلاً من:

١- السيد/ فهد ناصر فهد العثمان بعدد ٥٠٤,٠٠٠ حصة بقيمة ٥,٠٤٠,٠٠٠ ريال سعودي.

٢- السيد/ حمد ناصر فهد العثمان بعدد ٠٠٠ حصة بقيمة ٥,٠٤٠,٠٠٠ ريال سعودي.

لتصبح حصص السيد/ ناصر فهد ناصر العثمان ١,٨٩٠,٠٠٠ حصة بقيمة ١٨,٩٠٠,٠٠٠ ريال سعودي.

ج- التحول في الكيان القانوني

بتاريخ ١٩ جمادى الاولى ١٤٤٥ هـ (الموافق ٣ ديسمبر ٢٠٢٣ م) قرر الشركاء تحويل الكيان القانوني للشركة من شركة مصنع عسك للبلاستيك "شركة ذات مسؤولية محدودة" الى شركة مصنع عسك للبلاستيك "شركة مساهمة سعودية مغلقة" بما لها من حقوق وما عليها من التزامات مع الاحتفاظ برقم واسم وتاريخ السجل التجاري، وبموجبه تم تعديل نظامها الاساسي، على ان يكون رأس المال بعد التعديل كما يلي:

المساهم	النسبة	عدد الاسهم	قيمة السهم	الاجمالي
			ريال سعودي	ريال سعودي
السيد/ محمد بن فهد بن ناصر العثمان	٤٦%	٢,٨٩٨,٠٠٠	١٠	٢٨,٩٨٠,٠٠٠
السيد/ ناصر فهد ناصر العثمان	٣٠%	١,٨٩٠,٠٠٠	١٠	١٨,٩٠٠,٠٠٠
السيد/ فهد ناصر فهد العثمان	٨%	٥٠٤,٠٠٠	١٠	٥,٠٤٠,٠٠٠
السيد/ حمد ناصر فهد العثمان	٨%	٥٠٤,٠٠٠	١٠	٥,٠٤٠,٠٠٠
السيد/ خالد بن سعيد بن احمد ابوراس	٤%	٢٥٢,٠٠٠	١٠	٢,٥٢٠,٠٠٠
السيد/ محمد عبدالله عثمان العثمان	٤%	٢٥٢,٠٠٠	١٠	٢,٥٢٠,٠٠٠
	١٠٠%	٦,٣٠٠,٠٠٠		٦٣,٠٠٠,٠٠٠

تشتمل القوائم المالية الموحدة كما في ٣١ ديسمبر ٢٠٢٣ م على القوائم المالية للشركة والشركة التابعة:  
**بيانات الشركة التابعة:**

رقم السجل	اسم الشركة التابعة	النشاط الرئيسي للشركة	نسبة الملكية المباشرة	نسبة الملكية المباشرة
			٢٠٢٣ م	٢٠٢٢ م
١١٢٦٠٠٢٠٤٣	شركة عسك للأنابيب	صناعة مواسير وخرطوم وأنابيب بلاستيكية ووصلاتها ولوازمها صناعة الأدوات المنزلية وأدوات المطبخ والزينة ذات الاستخدام الواحد البيع بالتجزئة للأدوات الصحية وتمديداتها مثل المغاسل، الكراسي، المغاطس،،،،، الخ أجهزة حمامات السونا المخازن العامة التي تضم مجموعة متنوعة من السلع	١٠٠%	١٠٠%





شركة مصنع عسق للبلستيك  
(شركة مساهمة سعودية مغلقة)

## إيضاحات حول القوائم المالية الموحدة (تتمة) للسنة المنتهية في ٣١ ديسمبر ٢٠٢٣ م

### ٢- أسس إعداد القوائم المالية الموحدة

#### ١-٢ بيان الالتزام

تم إعداد القوائم المالية الموحدة وفقاً للمعايير الدولية للتقرير المالي المعتمدة في المملكة العربية السعودية، والإصدارات الأخرى الصادرة عن الهيئة السعودية للمراجعين والمحاسبين، ومتطلبات الأنظمة واللوائح المعمول بها في المملكة العربية السعودية.

#### ٢-٢ إعداد القوائم المالية الموحدة

أعدت القوائم المالية الموحدة المرفقة على أساس التكلفة التاريخية فيما عدا إذا ما تتطلب المعايير الدولية للتقرير المالي استخدام أساس قياس آخر، كما هو مبين في السياسات المحاسبية المطبقة (إيضاح رقم ٤) وفقاً لمبدأ الاستحقاق ومفهوم الاستمرارية.

#### ٣-٢ عملة العرض والافصاح

تم عرض هذه القوائم المالية الموحدة بالريال السعودي، وهي عملة العرض والافصاح للمجموعة.

#### ٤-٢ أسس التوحيد

تتضمن هذه القوائم المالية الموحدة على قائمة المركز المالي الموحدة، قائمة الربح أو الخسارة والدخل الشامل الأخر الموحدة، قائمة التغيرات في حقوق الملكية الموحدة وقائمة التدفقات النقدية الموحدة وكذلك الإيضاحات المتممة للقوائم المالية الموحدة للمجموعة، حيث تشمل على موجودات ومطلوبات ونواتج أعمال المجموعة وشركتها التابعة كما هو مبين في الإيضاح رقم (١). الشركات التابعة هي الشركات التي تسيطر عليها المجموعة. تسيطر المجموعة على الشركة عندما يكون لها الحق في الإيرادات المختلفة نتيجة مشاركتها بالشركة وقدرتها على التأثير على هذه الإيرادات من خلال تحكمها بالمجموعة. يتم توحيد الشركات التابعة اعتباراً من تاريخ سيطرة المجموعة على الشركات التابعة ولحين التوقف عن ممارسة تلك السيطرة. تقوم المجموعة باستخدام طريقة الشراء للمحاسبة عن جميع العمليات عند انتقال السيطرة للمجموعة. يتم قياس تكلفة الاستحواذ بالقيمة العادلة للموجودات التي تم الحصول عليها. تسجل زيادة تكلفة الاستحواذ بالإضافة إلى القيمة العادلة لحقوق الملكية غير المسيطرة عن صافي الموجودات المحددة والمستحوذ عليها كشهرة في قائمة المركز المالي الموحدة. تقاس حقوق الملكية غير المسيطرة بنسبة حصتها من صافي موجودات المجموعة المسيطر عليها في تاريخ الاستحواذ. يتم عرض الحصة في قائمة الربح أو الخسارة الموحدة وصافي الموجودات غير المملوكة من قبل المجموعة، ويتم إظهارها كبنود مستقل في قائمة الربح أو الخسارة والدخل الشامل الأخر الموحدة وضمن حقوق الملكية في قائمة الدخل الشامل الأخر الموحدة. يتم استبعاد كل من المعاملات وكذلك الأرصدة والأرباح والخسائر غير المحققة الناتجة عن المعاملات بين شركات المجموعة. يتم تعديل السياسات المحاسبية للشركات التابعة عند الضرورة لضمان توافيقها مع السياسات المتبعة من قبل المجموعة. تعد المجموعة والشركات التابعة لها قوائمها المالية لنفس فترات التقرير.

#### ٥-٢ التغيرات في حصة الملكية في الشركات التابعة

يتم المحاسبة عن التغيرات في حصة ملكية المجموعة في أي شركة تابعة والتي لا ينتج عنها فقدان السيطرة كمعاملات حقوق ملكية (أي معاملات مع المالكين بصفتهم مالكين). وفي هذه الظروف، سيتم تعديل القيمة الدفترية لحقوق الملكية المسيطرة وحقوق الملكية غير المسيطرة لظهور التغيرات في حصص ملكيتهم في الشركة التابعة. يتم إثبات أي فرق بين المبلغ الذي سيتم به تعديل حقوق الملكية غير المسيطرة والقيمة العادلة للعرض المدفوع أو المستلم بصورة مباشرة ضمن حقوق الملكية وينسب إلى المساهمين في الشركة. وعند فقدان المجموعة السيطرة على شركة تابعة يتم إثبات الربح أو الخسارة في قائمة الربح أو الخسارة الموحدة ويتم احتسابه بالفرق بين:

١. إجمالي القيمة العادلة للعرض المستلم والقيمة العادلة لأي حصص محتفظ بها و؛
  ٢. القيمة الدفترية السابقة للموجودات (بما في ذلك الشهرة) والمطلوبات الخاصة بالشركة التابعة وأي حقوق ملكية غير مسيطرة.
- يتم المحاسبة عن كافة المبالغ المثبتة سابقاً ضمن قائمة الدخل الشامل الأخر فيما يتعلق بتلك الشركة التابعة كما لو قامت المجموعة بصورة مباشرة باستبعاد الموجودات والمطلوبات الخاصة بالشركة التابعة. يقيد الاستثمار المحتفظ به بالقيمة العادلة.

#### ٦-٢ فقدان السيطرة

تقوم الشركة بإعادة تقييم ما إذا كانت لديها سيطرة على الشركة المستثمر فيها إذا ما أشارت الحقائق والظروف إلى وجود تغيير في عنصر أو أكثر من عناصر السيطرة الثلاثة. يتم توحيد الشركة المسيطر عليها عند بدء ممارسة السيطرة عليها ويتم التوقف عن ذلك عند فقدان السيطرة على الشركة المسيطر عليها من قبل الشركة.

تدرج أصول والتزامات وإيرادات ومصاريف الشركة المستحوذ عليها في القوائم المالية الموحدة اعتباراً من تاريخ انتقال السيطرة إلى الشركة ولحين فقدان مثل هذه السيطرة.

يعود الربح أو الخسارة وكل بند من بنود الدخل الشامل الأخر إلى المساهمين في الشركة والى حقوق الملكية غير المسيطرة حتى إذا ما أدى ذلك إلى أن يكون رصيد حقوق الملكية غير المسيطرة عجزاً، بمعنى أنه يتم قيد الخسائر على الحصص غير المسيطرة حتى ولو أدى ذلك إلى عجز في رصيد الحصص غير المسيطرة.

عند توحيد القوائم المالية يتم إجراء التسويات على القوائم المالية الموحدة للشركات المسيطر عليها إذا تطلب الأمر ذلك لتمتاشي مع السياسات المحاسبية للشركة. يتم حذف كافة الأصول والالتزامات وحقوق الملكية والدخل والمصاريف والتدفقات النقدية المتعلقة بالمعلومات الداخلية بين شركات المجموعة. تتم المحاسبة عن التغيرات في ملكية الشركة المسيطر عليها، التي لا ينجم عنها فقدان السيطرة، كمعاملة حقوق ملكية.

في حالة فقدان المجموعة السيطرة على الشركة المستثمر فيها فإنها:

- تقوم بالتوقف عن إثبات أصول والتزامات الشركة المستثمر فيها.
- تقوم بالتوقف عن إثبات القيمة الدفترية لأية حقوق ملكية غير مسيطرة.
- تقوم بالتوقف عن إثبات فروقات التحويل المترجمة، المقيدة ضمن حقوق الملكية.
- تقوم بإثبات القيمة العادلة للعرض المستلم.
- تقوم بإثبات القيمة العادلة لأي استثمار محتفظ به.
- تقوم بإثبات أي فائض أو عجز في قائمة الدخل الموحدة.
- تقوم بإعادة تصنيف حصتها من البنود المثبتة سابقاً في بنود الدخل الشامل الأخر إلى قائمة الدخل الموحدة أو تحويلها إلى الأرباح المبقة، إذا اقتضى الأمر ذلك، بموجب معايير دولية أخرى.



شركة مصنع عسق للبلاستيك  
(شركة مساهمة سعودية مغلقة)

### إيضاحات حول القوائم المالية الموحدة (تتمة) للسنة المنتهية في ٣١ ديسمبر ٢٠٢٣ م

#### ٣ - المعايير الجديدة والتعديلات على المعايير والتفسيرات

##### معايير وتفسيرات وتعديلات جديدة تم اعتمادها من قبل المجموعة

أصدر مجلس معايير المحاسبة الدولي المعايير المحاسبية والتعديلات التالية التي كانت سارية للفترة التي تبدأ في أو بعد ١ يناير ٢٠٢٣ م. قدرت المجموعة أن هذه التعديلات ليس لها أثر على القوائم المالية للمجموعة.

- تعديلات محدودة النطاق على معيار المحاسبة الدولي رقم ١ وبيان الممارسة رقم ٢ ومعيار المحاسبة الدولي رقم ٨ تهدف التعديلات إلى تحسين إفصاحات السياسة المحاسبية ومساعدة مستخدمي القوائم المالية على التمييز بين التغييرات في التقديرات المحاسبية والتغيرات في السياسات المحاسبية.

- تعديلات على معيار المحاسبة الدولي رقم ١٢ - الضريبة المؤجلة المتعلقة بالموجودات والمطلوبات الناشئة من معاملة واحدة - تتطلب من الشركات أن تثبت الضريبة المؤجلة على المعاملات التي، عند الإثبات المبدئي، تؤدي إلى مبالغ متساوية من الفروقات المؤقتة القابلة للخصم والخاضعة للضريبة. - تعديل على معيار المحاسبة الدولي رقم ١٢ - الإصلاح الضريبي العالمي: القواعد النموذجية للركيزة الثانية - تمنح هذه التعديلات الشركات إعفاء مؤقتا للتعديلات من المحاسبة عن الضرائب المؤجلة الناشئة عن الإصلاح الضريبي العالمي التابع لمنظمة التعاون والتنمية الاقتصادية. كما تتضمن متطلبات الإفصاح المستهدفة للشركات المتأثرة.

##### معايير وتفسيرات وتعديلات جديدة لم تصبح سارية بعد ولم يتم تطبيقها مبكراً

فيما يلي قائمة المعايير والتفسيرات الصادرة التي يتم تطبيقها في المستقبل. وتعزز المجموعة تطبيق هذه المعايير عندما تصبح سارية المفعول. وليس من المتوقع أن يكون لهذه التعديلات والمعايير أي أثر على القوائم المالية للمجموعة.

ساري المفعول للفترة التي تبدأ في أو بعد	الوصف	المعيار / التفسير
١ يناير ٢٠٢٤	تتضمن هذه التعديلات متطلبات البيع وإعادة التأجير، من المرجح أن تتأثر معاملات البيع وإعادة التأجير، حيث تكون بعض أو كل مدفوعات الإيجار عبارة عن مدفوعات إيجار متغيرة لا تعتمد على مؤشر أو معدل.	تعديل على المعيار الدولي للتقرير المالي رقم ١٦ - عقود الإيجار على أساس البيع وإعادة التأجير.
١ يناير ٢٠٢٤	تتطلب هذه التعديلات إفصاحات لتعزيز شفافية ترتيبات تمويل المورد وتأثيراتها على مطلوبات المجموعة والتدفقات النقدية وتعرضها لمخاطر السيولة.	تعديلات على معيار المحاسبة الدولي رقم ٧ والمعيار الدولي للتقرير المالي رقم ٧ حول ترتيبات تمويل المورد.
١ يناير ٢٠٢٤	توضح كيفية تأثير الشروط التي يجب أن تلتزم بها المنشأة خلال اثني عشر شهرا بعد فترة التقرير على تصنيف المطلوبات. تهدف إلى تحسين المعلومات التي تقدمها المنشأة.	تعديل على معيار المحاسبة الدولي رقم ١ - المطلوبات غير المتداولة مع التعميدات.
١ يناير ٢٠٢٤ يخضع لموافقة الهيئة السعودية للمراجعين والمحاسبين	يتضمن هذا المعيار إطارا أساسيا للإفصاح عن المعلومات الجوهرية حول جميع المخاطر والفرص الجوهرية المتعلقة بالاستدامة عبر سلسلة قيمة المنشأة.	المعيار الدولي للتقرير عن الاستدامة ١ "المتطلبات العامة للإفصاح عن المعلومات المالية المتعلقة بالاستدامة".
١ يناير ٢٠٢٤ يخضع لموافقة الهيئة السعودية للمراجعين والمحاسبين	يعد هذا المعيار الموضوعي الأول الصادر لتحديد متطلبات المنشآت للإفصاح عن المعلومات حول المخاطر والفرص المتعلقة بالمناخ.	المعيار الدولي للتقرير عن الاستدامة ٢، "الإفصاحات المتعلقة بالمناخ".

#### ٤ - ملخص لأهم السياسات المحاسبية

فيما يلي ملخص لأهم السياسات المحاسبية المتبعة من قبل المجموعة:

##### استخدام التقديرات

إن إعداد القوائم المالية الموحدة وفقا للمعايير الدولية للتقرير المالي المعمول بها في المملكة العربية السعودية يتطلب من الإدارة أن تقوم بوضع أحكام وتقديرات وافتراضات تؤثر على تطبيق السياسات المحاسبية والمبالغ المعلنة للموجودات والمطلوبات والإيرادات والمصروفات. تركز هذه التقديرات والافتراضات المرتبطة بها على الخبرة السابقة والعديد من العوامل الأخرى التي يُعتقد أنها معقولة في ظل الظروف الراهنة، والتي تشكل نتائجها أساسا لوضع الأحكام المتعلقة بالقيمة الدفترية للموجودات والمطلوبات التي لا تتضح بسهولة من مصادرها. قد تختلف النتائج الفعلية عن تلك التقديرات. تتم مراجعة التقديرات والافتراضات المرتبطة بها بصورة مستمرة. يتم الاعتراف بالتعديلات على التقديرات المحاسبية بأثر مستقبلي.

فيما يلي معلومات حول الافتراضات والتقديرات التي لها تأثير جوهري على المبالغ المدرجة في القوائم المالية الموحدة:

##### - تقدير الأعمار الإنتاجية للممتلكات والآلات والمعدات والأصول غير الملموسة

تقوم الإدارة بتقدير الأعمار الإنتاجية للممتلكات والآلات والمعدات والأصول غير الملموسة لغرض احتساب الاستهلاك والإطفاء ويتم تحديد هذه التقديرات بعد الأخذ في الاعتبار الاستخدام المتوقع للأصول والتقدم والتلف وتقوم الإدارة بمراجعة القيمة المتبقية والأعمار الإنتاجية سنوياً ويتم تعديل التغييرات في مصروف الاستهلاك والإطفاء في الفترات الحالية والمستقبلية - إن وجدت.



شركة مصنع عسق للبلستيك  
(شركة مساهمة سعودية مغلقة)

إيضاحات حول القوائم المالية الموحدة (تتمة)  
للسنة المنتهية في ٣١ ديسمبر ٢٠٢٣ م

#### ٤- ملخص لأهم السياسات المحاسبية (تتمة)

##### - انخفاض قيمة الأصول غير المالية

- تنخفض قيمة الأصل غير المالي عندما تتجاوز القيمة الدفترية للأصل أو الوحدة المنتجة للنقد القيمة القابلة للاسترداد لذلك الأصل أو تلك الوحدة المنتجة للنقد والتي تمثل القيمة العادلة للأصل ناقصاً تكاليف البيع أو قيمته الاستخدامية أيهما أكبر، تقدر القيمة العادلة للأصل من خلال عمليات البيع التي تتم.

على أساس تجاري بحث لأصول متطابقة أو أسعار سوق أصول مماثلة يمكن ملاحظتها ناقصاً التكاليف الإضافية لبيع الأصل، أما القيمة الاستخدامية تحسب بناء على القيمة الحالية للتدفقات النقدية المتوقعة للأصل خلال السنوات الخمس المقبلة ولا تشمل تلك التدفقات النقدية المتوقعة أنشطة إعادة الهيكلة التي تكون الشركة غير ملتزمة بها بعد، أو استثمارات كبيرة في المستقبل من شأنها أن تعزز أداء الأصول للوحدة المنتجة للنقد محل الاختبار. إن القيمة القابلة للاسترداد هي الأكثر حساسية لمعدل الخصم المستخدم لحساب التدفقات النقدية وكذلك التدفقات النقدية المستقبلية المتوقعة ومعدل النمو المستخدم لأغراض التقدير للقيمة محل الاستخدام.

##### - الانخفاض في قيمة الأصول المالية غير المشتقة

تعترف الشركة ببدايات الخسارة حسب نموذج الخسارة الائتمانية المتوقعة على الأصول المالية المقاسة بالتكلفة المطفأة، مثل الذمم التجارية المدينة. تقوم الشركة بتقييم الخسائر المستقبلية للائتمان حسب نموذج الخسائر الائتمانية المتوقعة للأصول المالية المدرجة بالتكلفة المطفأة. بالنسبة لحسابات الذمم التجارية المدينة، تطبق الشركة النهج المبسط الذي يتطلب الاعتراف بخسائر العمر المتوقع للذمم التجارية المدينة من تاريخ الاعتراف المبدئي للذمم التجارية المدينة. ولقياس الخسائر الائتمانية المتوقعة، تم تجميع الذمم المدينة على أساس خصائص مخاطر الائتمان المشتركة وأعمار الديون المستحقة. تم احتساب معدلات الخسارة المتوقعة من المعلومات التاريخية للشركة وتم تعديلها لتعكس النتيجة المستقبلية المتوقعة والتي تتضمن أيضاً معلومات مستقبلية لعوامل الاقتصاد الكلي مثل التضخم ومعدل نمو الناتج المحلي الإجمالي. الأصول المالية الأخرى مثل ذمم الموظفين المدينة والأرصدة البنكية لها مخاطر ائتمانية منخفضة وتطبيق نموذج الخسائر الائتمانية المتوقعة يعتبر غير هام.

##### - مخصص المخزون بطيء الحركة

تقوم الإدارة بعمل مخصص لبند المخزون بطيء الحركة والمتقادمة إن وجد. ويتم قياس المخزون بالتكلفة أو صافي القيمة القابلة للتحقق أيهما أقل وتستند تقديرات صافي القيمة القابلة للتحقق على الدليل الأكثر موثوقية في وقت إجراء التقديرات. تأخذ هذه التقديرات بعين الاعتبار تقلبات الأسعار أو التكاليف المرتبطة مباشرة بالأحداث التي تحدث بعد تاريخ القوائم المالية الموحدة.

##### - التزامات منافع الموظفين

يتم تقدير تكاليف منافع الموظفين المستحقة بعد انتهاء الخدمة والقيمة الحالية للالتزام تلك المنافع باستخدام التقديرات الاكتوارية. يتضمن التقييم الاكتواري وضع افتراضات مختلفة قد تختلف عن التطورات الفعلية في المستقبل وتشمل هذه العوامل تحديد معدل الخصم ومعدل الزيادة في المرتبات ومعدلات الوفيات والزيادات في المعاشات التقاعدية في المستقبل ونظراً لتعقيد التقييم والافتراضات الأساسية وطبيعتها بأنها طويلة الأجل فإن المستحقات المقدرة تكون شديدة الحساسية لأي تغيير في تلك الافتراضات. تتم مراجعة جميع الافتراضات الاكتوارية في تاريخ كل مركز مالي.

##### - الغاء الاعتراف

تقوم الشركة بإلغاء الاعتراف بأصل مالي فقط عند انتهاء الحقوق التعاقدية المتعلقة باستلام التدفقات النقدية من الأصل المالي، وبشكل جوهري انتقال كافة مخاطر ومنافع الملكية إلى منشأة أخرى. أما في حالة عدم قيام الشركة بتحويل أو قيامها بالاحتفاظ بشكل جوهري بمخاطر ومنافع الملكية واستمرارها بالسيطرة على الأصل المحول فإن الشركة تقوم بالاعتراف بحصتها المستبقاة في الأصل المحول والمطلوبات المتعلقة به في حدود المبالغ المتوقع دفعها. أما في حالة احتفاظ الشركة بشكل جوهري بكافة مخاطر ومنافع الملكية للأصل المحول، فإن الشركة تستمر بالاعتراف بالأصل المالي.

##### - القيمة العادلة

القيمة العادلة هي القيمة التي يتم بموجبها بيع موجودات ما أو سداد مطلوبات ما بين أطراف رغبة في ذلك بشروط تعاملات عادلة في تاريخ القياس. ضمن تعريف القيمة العادلة يوجد افتراض أن الشركة هي شركة عاملة مستمرة حيث لا يوجد أي نية أو شرط للحد مادياً من حجم عملياتها أو إجراء معاملة بشروط سلبية.

تصنف القيم العادلة ضمن مستويات مختلفة في تسلسل القيمة العادلة استناداً إلى المدخلات المستخدمة في طرق التقييم كما يلي:

المستوى الأول: الأسعار السوقية المعلنة في الأسواق النشطة لنفس الأدوات المالية.  
المستوى الثاني: أساليب تقييم تعتمد على مدخلات تؤثر على القيمة العادلة ويمكن ملاحظتها بشكل مباشر أو غير مباشر في السوق.  
المستوى الثالث: أساليب تقييم تعتمد على مدخلات تؤثر على القيمة العادلة ولا يمكن ملاحظتها بشكل مباشر أو غير مباشر في السوق.

##### - تصنيف الموجودات والمطلوبات من "متداولة" إلى "غير متداولة"

تقوم الشركة بإظهار الموجودات والمطلوبات في قائمة المركز المالي الموحدة على أساس متداول/ غير متداول. تعتبر الموجودات متداولة وذلك:

- عندما يتوقع تحققها أو بنوي بيعها أو استنفادها خلال دورة العمليات العادية.
- في حالة اقتناؤها بشكل أساسي لأغراض المتاجرة.
- عندما يتوقع تحققها خلال اثني عشر شهراً بعد السنة المالية، أو
- عندما تكون نقدية وشبه نقدية ما لم تكن هناك قيود على استبدالها أو استخدامها لسداد أية مطلوبات لمدة لا تقل عن اثني عشر شهراً بعد السنة المالية.



شركة مصنع عسق للبيلاستيك  
(شركة مساهمة سعودية مغلقة)

#### إيضاحات حول القوائم المالية الموحدة (تتمة) للسنة المنتهية في ٣١ ديسمبر ٢٠٢٣م

##### ٤ - ملخص لأهم السياسات المحاسبية (تتمة)

##### تصنيف الموجودات والمطلوبات من "متداولة" إلى "غير متداولة" (تتمة)

- تصنف كافة الموجودات الأخرى كـ "غير متداولة".
- تعتبر كافة المطلوبات متداولة وذلك:
- عندما يتوقع سدادها خلال دورة العمليات العادية .
- في حالة اقتناؤها بشكل أساسي لأغراض المتاجرة.
- عندما تستحق السداد خلال اثني عشر شهراً بعد السنة المالية، أو .
- عند عدم وجود حق غير مشروط لتأجيل سداد المطلوبات لمدة لا تقل عن اثني عشر شهراً بعد السنة المالية.
- تصنف كافة المطلوبات الأخرى كـ "غير متداولة".

##### الممتلكات والآلات والمعدات

تظهر الممتلكات والآلات والمعدات بالتكلفة بعد تنزيل الاستهلاكات المتراكمة وأي خسائر متراكمة للانخفاض في القيمة ان وجدت. تشمل التكلفة على المصروفات المنسوبة بصورة مباشرة إلى الاستحواذ على الموجودات. عندما يكون لأجزاء أحد بنود الممتلكات والآلات والمعدات أعمار إنتاجية مختلفة، يتم احتسابها كبنود منفصلة (مكونات رئيسية) من الممتلكات والآلات والمعدات. تعتبر مصاريف الإصلاح والصيانة مصاريف إيرادية أما مصاريف التحسينات فتعتبر مصاريف رأسمالية. ويجري احتساب الاستهلاكات على أساس عمرها الإنتاجي المقدر وذلك باستعمال طريقة القسط الثابت، الأصل المباع أو المستبعد واستهلاكه المتراكم يتم حذفهما من الحسابات بتاريخ البيع أو الاستبعاد.

إن نسب الإستهلاك السنوية المقدرة للبنود الرئيسية لهذه الموجودات هي:

النسبة %	البيان
٥٪ أو مدة عقد الإيجار ايهما أقل	مباني مقامة على أراضي مستأجرة
١٥٪-٢٠٪	آلات ومعدات
٢٠٪-٢٥٪	سيارات ووسائل نقل
٢٠٪	قالب
٢٠٪	أثاث ومفروشات

إذا كان هناك مؤشر على حدوث تغيير كبير في معدل الإستهلاك أو العمر الإنتاجي أو القيمة المتبقية لأصل ما، يتم تعديل انخفاض هذا الأصل مستقبلاً ليعكس التوقعات الجديدة. عند عملية البيع، يتم إثبات الفرق بين صافي متحصلات عملية البيع وصافي القيمة الدفترية للبنود المباع في قائمة المركز المالي الموحدة، والمدرجة في الإيرادات الأخرى أو مصروفات التشغيل الأخرى.

##### مشاريع تحت التنفيذ

يتم احتساب تكلفة المشاريع تحت التنفيذ على أساس التكلفة الفعلية ويتم إظهارها كمشاريع تحت التنفيذ حتى يتم الانتهاء منها ثم يتم تحويلها إلى البنود المختلفة ضمن الممتلكات والآلات والمعدات ومن ثم يتم البدء في استهلاكها.

##### الأصول غير الملموسة

يتم تسجيل الموجودات غير الملموسة المشتراة بالتكلفة ناقصاً الإطفاء المتراكم وأي خسائر انخفاض متراكمة. يتم إطفاءها على مدى عمرها الإنتاجي والمقدرة بخمسة سنوات باستخدام طريقة القسط الثابت. إذا كان هناك مؤشراً على حدوث تغيير كبير في العمر الإنتاجي أو القيمة المتبقية لهذا الأصل الغير ملموس، يتم تعديل الإطفاء مستقبلاً ليعكس التوقعات الجديدة.

##### الانخفاض في قيمة الموجودات

تقوم الشركة بتاريخ كل مركز مالي بإجراء مراجعة دورية للقيمة الدفترية للموجودات الملموسة وغير الملموسة للتأكد من وجود أي دليل على وقوع أي خسارة ناتجة عن انخفاض في قيمة الموجودات. وفي حالة وجود مثل هذا الدليل، يتم تقدير القيمة القابلة للاسترداد لذلك الأصل لتحديد حجم هذه الخسارة. وفي الحالات التي لا يمكن فيها تقدير القيمة القابلة للاسترداد لذلك الأصل، تقوم الشركة بتقدير القيمة القابلة للاسترداد للوحدة المدرة للنفعية التي ينتمي إليها ذلك الأصل.

وفي الحالات التي يقدر فيها المبلغ القابل للاسترداد للأصل (أو الوحدة المدرة للنفعية) بأقل من قيمته الدفترية، عندئذ تخفض القيمة الدفترية لذلك الأصل (أو الوحدة المدرة للنفعية) إلى القيمة القابلة للاسترداد لها، ويتم إثبات خسائر الانخفاض في القيمة كمصروفات فوراً في قائمة المالي الموحدة. وإذا ما تم لاحقاً عكس قيد خسارة الانخفاض في القيمة، عندئذ تتم زيادة القيمة الدفترية للأصل (أو الوحدة المدرة للنفعية) إلى القيمة المعدلة القابلة للاسترداد لهذا الأصل، على ألا تزيد القيمة الدفترية بعد الزيادة عن القيمة الدفترية التي كان من المفترض تحديدها فيما لو لم يتم إثبات خسارة الانخفاض في قيمة ذلك الأصل (أو الوحدة المدرة للنفعية) في السنوات السابقة. يتم إثبات عكس قيد خسارة الانخفاض في قيمة الأصل كإيرادات فوراً في قائمة المالي الموحدة.

##### الأدوات المالية

يتم الاعتراف الموجودات والمطلوبات المالية عندما تصبح الشركة طرفاً في الأحكام التعاقدية لهذه الأدوات. يتم قياس الأصول والمطلوبات المالية مبدئياً بالقيمة العادلة. ويتم إضافة تكاليف المعاملة التي تتعلق بشكل مباشر بشراء الأصول والمطلوبات المالية أو إصدارها (بخلاف الأصول والمطلوبات المالية بالقيمة العادلة من خلال الربح أو الخسارة) إلى القيمة العادلة للأصول المالية والمطلوبات المالية أو تخصم منها، حسب الاقتضاء، عند الاعتراف الأولي وأن تكاليف المعاملة التي تتعلق بشكل مباشر بشراء الأصول والمطلوبات المالية والتي تقاس بالقيمة العادلة من خلال الربح أو الخسارة يتم الاعتراف بها مباشرة في قائمة الربح أو الخسارة الموحدة.

##### أولاً : الموجودات المالية

يتم تصنيف الموجودات المالية إلى الفئات التالية: الموجودات المالية بالقيمة العادلة من خلال الربح أو الخسارة، والموجودات المالية بالقيمة العادلة من خلال الدخل الشامل الأخر والموجودات المالية المقاسة بالتكلفة بالطريقة. يعتمد التصنيف على طبيعة وهدف الأصول المالية ويتم تحديده في وقت الاعتراف الأولي. ويتم عمليات بيع وشراء الموجودات المالية بالطرق العادية على أساس تاريخ التعامل. حيث إن عمليات الشراء أو البيع بالطرق المعتادة هي مشتريات أو مبيعات الموجودات المالية التي تتطلب تسليم الأصول ضمن الإطار الزمني المحدد بموجب اللوائح أو العرف في السوق .



شركة مصنع عسق للبلاستيك  
(شركة مساهمة سعودية مغلقة)

إيضاحات حول القوائم المالية الموحدة (تتمة)  
للسنة المنتهية في ٣١ ديسمبر ٢٠٢٣م

٤- ملخص لأهم السياسات المحاسبية (تتمة)

**الموجودات المالية (تتمة)**

**أ) الموجودات المالية المقاسة بالتكلفة المطفأة**

يتم قياس الذمم المدينة بما في ذلك الذمم التجارية المدينة وغيرها والأرصدة البنكية والنقد بالتكلفة المطفأة وذلك باستخدام طريقة الفائدة الفعلية دون أية خسارة انخفاض في القيمة والتي يتم تحديدها في قائمة المالي الموحدة .  
يتم تحديد إيرادات الفوائد بتطبيق معدل الفائدة الفعلي، باستثناء الذمم المدينة قصيرة الأجل حينما يكون تأثير الخصم غير جوهري.

**ثانياً : المطلوبيات المالية**

يتم قياس المطلوبيات المالية (بما في ذلك الذمم الدائنة) أولاً ولاحقاً بالتكلفة المطفأة باستخدام طريقة الفائدة الفعلية.  
تقوم الشركة بالتوقف عن الاعتراف بالمطلوبات المالية عندما يتم الوفاء بالالتزام أو إلغائه أو انتهاء صلاحيته. يتم تسجيل الفرق بين القيمة الدفترية للمطلوبات المالية المستعده والمبلغ المدفوع في قائمة الربح أو الخسارة الموحدة.

**- طريقة معدل الفائدة الفعلي**

طريقة معدل الفائدة الفعلي هي طريقة لحساب التكلفة المطفأة لأداة الدين وتوزيع إيرادات الفوائد على الفترة ذات العلاقة. معدل الفائدة الفعلي هو المعدل الذي يخصم بالضبط المبالغ النقدية المستقبلية المقدرة ( بما في ذلك جميع الرسوم والنفقات المدفوعة أو المستلمة، التي تشكل جزءاً لا يتجزأ من معدل الفائدة الفعلي، وتكاليف المعاملة، والأسقاط أو الخصومات الأخرى)، من خلال العمر المتوقع لأداة الدين، أو فترة أقصر - عند الاقتضاء- إلى صافي القيمة الدفترية عند الاعتراف الأولي.

**ذمم مدينة**

تظهر الذمم المدينة بمبلغ الفاتورة الأصلي بعد خصم مخصص الخسائر الائتمانية المتوقعة. ويتم تكوين مخصص الخسائر الائتمانية المتوقعة عند وجود دليل موضوعي يشير إلى عدم مقدرة الشركة على تحصيل المبالغ المستحقة وفقاً للشروط الأصلية للذمم المدينة. ويتم شطب الديون المعدومة عند تحديدها مقابل المخصصات المتعلقة بها. ويتم تحميل المخصصات على قائمة المالي الموحدة. وأي استردادات لاحقة لمبالغ الذمم المدينة والتي تم شطبها سابقاً تضاف إلى الإيرادات الأخرى.

**المخزون**

يتم تقييم المخزون بالتكلفة أو صافي القيمة القابلة للتحقق أيهما أقل، فيما عدا مخزون قطع الغيار والمواد الخام الذي يسجل بالتكلفة، تشمل التكلفة تكلفة الشراء والتكاليف المباشرة وغير المباشرة التي تحملها ليصل المخزون لحالته وموقعه الحالي. ويتم تقييم المخزون وفقاً لطريقة المتوسط المرجح. كما يتم تكوين مخصص للأصناف الراكدة وبطيئة الحركة بناء على تقديرات الإدارة بتاريخ إعداد القوائم المالية الموحدة.

**النقد لدى البنوك**

يتمثل النقد من لدى البنوك والودائع تحت الطلب وغيرها من الاستثمارات قصيرة الأجل عالية السيولة ذات فترات استحقاق مدتها ثلاثة أشهر أو أقل. تظهر السحوبات على المكشوف في المطلوبيات المتداولة في بيان المركز المالي.

**عقود الإيجار**

**الشركة كمستأجر**

تقوم الشركة بإثبات أصل (حق استخدام) والتزام التأجير في تاريخ بداية عقد الإيجار. يتم مبدئياً قياس الأصل (حق الاستخدام) بالتكلفة التي تتكون من المبلغ الأولي لإلتزام عقد الإيجار المعدل لأي دفعات إيجار تمت في أو قبل تاريخ البداية، يتم لاحقاً استهلاك أصل (حق الاستخدام) باستخدام طريقة القسط الثابت من تاريخ بداية عقد الإيجار إلى نهاية العمر الانتاجي لأصل (حق الاستخدام) أو نهاية مدة عقد الإيجار، أيهما أكبر. يتم تحديد الأعمار الانتاجية المقدرة لموجودات (حق الاستخدام) على نفس الأساس المستخدم للممتلكات والألات والمعدات، بالإضافة إلى ذلك، يتم دورياً تخفيض أصل (حق الاستخدام) بخسائر الانخفاض في القيمة، إن وجدت.

يتم مبدئياً قياس التزام عقد الإيجار بالقيمة الحالية لدفعات عقد الإيجار التي لم يتم سدادها في تاريخ بداية عقد الإيجار وخصمها باستخدام معدل الفائدة الضمني في عقد الإيجار أو إذا كان ذلك المعدل يصعب تحديده بشكل موثوق، تستخدم الشركة معدل الاقتراض الإضافي.  
فيما يتعلق بعقود الإيجار قصيرة الأجل وعقود الإيجار ذات القيمة المنخفضة اختارت الشركة عدم إثبات موجودات (حق الاستخدام) والتزامات عقد الإيجار لعقود الإيجار قصيرة الأجل التي تبلغ مدتها ١٢ شهراً أو أقل وعقود الإيجار ذات القيمة المنخفضة، تقوم الشركة بإثبات دفعات عقد الإيجار المرتبطة بهذه العقود كمصروفات بقائمة الربح أو الخسارة الموحدة على أساس القسط الثابت على مدى فترة عقد الإيجار.

**الشركة كمؤجر**

تقوم الشركة بإثبات دفعات عقد الإيجار المستلمة بموجب عقود التأجير كإيراد بقائمة المالي الموحدة على أساس طريقة القسط الثابت على مدى فترة عقد الإيجار.

شركة مصنع عبق للبلاستيك  
(شركة مساهمة سعودية مقفلة)

إيضاحات حول القوائم المالية الموحدة (تتمة)  
للسنة المنتهية في ٣١ ديسمبر ٢٠٢٣م

٤- ملخص لأهم السياسات المحاسبية (تتمة)

الدائنون والمبالغ المستحقة الدفع

يتم إثبات الالتزامات لقاء المبالغ الواجب دفعها مستقبلاً عن الخدمات المستلمة، سواء قدمت أم لم تقدم بها فواتير من قبل المورد.

ضريبة القيمة المضافة

يعترف بالمصاريف والأصول بالصافي بعد حسم مبلغ ضريبة القيمة المضافة، باستثناء:

- عندما تكون ضريبة القيمة المضافة المتكبدة على شراء أصول أو خدمات غير قابلة للإسترداد من هيئة الضرائب، حيث يعترف، في هذه الحالة بضريبة القيمة المضافة كجزء من تكلفة شراء الأصل أو كجزء من بند المصاريف، حسبما يكون ملائماً

المخصصات

يعترف بالمخصصات عند وجود التزام حالي (نظامي أو ضمنى) على الشركة ناتج عن حدث سابق، ومن المحتمل أن يتطلب الأمر تدفق الموارد التي تتضمن المنافع الاقتصادية لسداد الالتزام، وبحيث يمكن تقدير مبلغ الالتزام بصورة موثوقة. وعندما تتوقع الشركة استرداد بعض أو كل المخصصات، على سبيل المثال بموجب عقد تأمين، فإنه يعترف بالمبالغ المستردة كأصل مستقل وذلك فقط عندما تكون عملية الإسترداد مؤكدة فعلياً. ويُدْرَج المصروف المتعلق بمخصص في قائمة المالي الموحدة، بالصافي بعد حسم أي مبالغ مستردة. وإذا كان تأثير القيمة الزمنية للنقود جوهرياً، تخصم المخصصات باستخدام معدل ما قبل الضريبة الحالي الذي يعكس، متى كان ذلك ملائماً، المخاطر المصاحبة لذلك الإلتزام. وعند استخدام الخصم، يعترف بالزيادة في المخصص نتيجة مرور الوقت كتكلفة تمويل.

- عند إدراج الحسابات المدينة والحسابات الدائنة مع مبلغ ضريبة القيمة المضافة.

التزامات منافع الموظفين

تعويضات نهاية الخدمة

يتم تحديد تعويضات نهاية الخدمة باستخدام طريقة وحدة الإضافة المتوقعة مع إجراء تقييم إكتواري بنهاية كل فترة مالية سنوية، ويتم إدراج إعادة القياس التي تشمل المكاسب والخسائر الإكتوارية في قائمة المركز المالي الموحدة في حين يتم إدراج المكاسب والخسائر ضمن الدخل الشامل للفترة التي تم تكبدها فيها، ويتم إدراج إعادة القياس المعترف في الدخل الشامل الأخر ضمن الأرباح المبقاه فوراً ولا يتم إعادة إدراجه ضمن قائمة المالي الموحدة.

مزايا التقاعد

تقوم الشركة بسداد اشتراكات تقاعد لموظفيها السعوديين إلى شركة التأمينات الإجتماعية، ويمثل خطة مساهمة محددة، وتعتبر الدفعات كمصاريف عند تكبدها.

مزايا الموظفين قصيرة الأجل

يتم الاعتراف بالالتزام عن المزايا المستحقة للموظفين بالنسبة للأجور والرواتب، والاجازة السنوية والاجازة المرضية في الفترة التي يتم فيها تقديم الخدمة المتعلقة بها بالمبلغ غير المخصوم للمزايا المتوقع ان يتم دفعها مقابل تلك الخدمة.

تقاس الالتزامات المعترف بها والمتعلقة بمزايا الموظفين قصيرة الأجل بالمبلغ المتوقع أن يتم دفعه مقابل الخدمة المقدمة.

مخصص الزكاة

إن الزكاة التقديرية التزام على الشركة ويتم استدراكها في القوائم المالية الموحدة المرفقة بتحميلها على قائمة المالي الموحدة وفقاً لمعيار الزكاة والرأي الصادر من الهيئة السعودية للمحاسبين و المراجعين، حيث يتم احتسابها للسنة تقديرياً وفقاً لمبدأ الاستحقاق.

يتم احتساب الزكاة في نهاية السنة على أساس صافي الدخل المعدل أو وعاء الزكاة أيهما أكبر طبقاً لأنظمة هيئة الزكاة و الضريبة والجمارك في المملكة العربية السعودية.

يتم معالجة الفروقات ما بين المخصص والربط النهائي بالسنة التي يتم استلام الربط فيها.

الإلتزامات المحتملة

لا يعترف بالالتزامات المحتملة في القوائم المالية الموحدة بل يتم الإفصاح عنها، ولا يفصح عنها ما لم يكن احتمال التدفق الخارجي للموارد المتضمن منافع اقتصادية مستبعداً. ولا يعترف بالأصل المحتمل في القوائم المالية الموحدة. بل يفصح عنه عندما يكون من المحتمل تدفق منافع اقتصادية داخلية.

توزيعات أرباح

يتم الاعتراف بتوزيعات الأرباح تحت بند المطلوبات المتداولة في قائمة المركز المالي الموحدة في الفترة التي يتم فيها اعتماد توزيعات الأرباح من قبل المساهمين في الشركة.

ربحية السهم

يتم احتساب ربحية السهم الأساسية والمخفضة باستخدام المتوسط المرجح لعدد الأسهم القائمة كما في نهاية السنة.



## شركة مصنع عسق للبلاستيك (شركة مساهمة سعودية مغلقة)

### إيضاحات حول القوائم المالية الموحدة (تتمة) للسنة المنتهية في ٣١ ديسمبر ٢٠٢٣ م

#### ٤- ملخص لأهم السياسات المحاسبية (تتمة) الطرف ذو العلاقة

الطرف ذو العلاقة هو الشخص أو الكيان المرتبط بالشركة التي تعد قوائمها المالية الموحدة. (أ) إذا كان الشخص أو أحد أعضاء أفراد أسرته وثيق الصلة بالشركة التي تعد قوائمها المالية الموحدة لديه سيطرة أو سيطرة مشتركة على الشركة التي تعد قوائمها المالية الموحدة؛ - له تأثير جوهري على الشركة التي تعد قوائمها المالية الموحدة. أو - هو عضو في الإدارة العليا للشركة التي تعد قوائمها المالية الموحدة أو الشركة الأم للشركة التي تعد قوائمها المالية الموحدة. (ب) إذا كانت المنشأة مرتبطة بالشركة التي تعد قوائمها المالية الموحدة في حال تحققت أي من الشروط التالية: - إن المنشأة والشركة التي تعد قوائمها المالية الموحدة هما أعضاء في نفس الشركة (مما يعني أن كل من الشركة الأم والشركات التابعة والزميلة لها صلة بالأخرى).

- احد الشركتين هو شركة زميلة أو مشروع مشترك للشركة الأخرى (أو شركة زميلة أو مشروع مشترك لعضو في الشركة تكون الشركة الأخرى عضوا فيها).

- كلا الشركتين هما مشروعان مشتركان لنفس الطرف الثالث.

- إحدى الشركتين هي مشروع مشترك لشركة ثالثة والشركة الأخرى هي شركة زميلة للشركة الثالثة.

- تسيطر الشركة أو يسيطر عليها بصورة مشتركة من قبل شخص محدد في الفقرة (أ).

- يكون للشخص المحدد في الفقرة (أ) ١١ له تأثير جوهري على الشركة أو يكون عضوا في الإدارة العليا في الشركة (أو الشركة الأم).

- تقدم الشركة أو أي عضو في الشركة منها جزءا من خدمات موظفي الإدارة العليا للشركة التي تعد قوائمها المالية الموحدة أو إلى الشركة الأم للشركة التي تعد قوائمها المالية الموحدة.

#### الإيرادات

يتم إثبات الإيراد عند وفاء الشركة بالتزاماتها في العقود مع العملاء بالمبلغ الذي يعكس التعويض المادي الذي تنتوقه المنشأة مقابل السلع أو الخدمات. على وجه التحديد، يقدم المعيار نموذج من خمس خطوات للاعتراف بالإيرادات:

الخطوة الأولى: تحديد العقد أو العقود مع العملاء.

الخطوة الثانية: تحديد التزامات الأداء في العقد.

الخطوة الثالثة: تحديد سعر المعاملة.

الخطوة الرابعة: تحميل سعر المعاملة على التزامات الأداء في العقد.

الخطوة الخامسة: الاعتراف بالإيرادات عندما تقوم المنشأة بالوفاء بمتطلبات الأداء.

يتم الاعتراف بالإيرادات عند أداء الالتزامات التعاقدية، أي عندما تنتقل السيطرة على السلع أو الخدمات المنوطة بأداء التزام معين إلى العميل بما يمكنه من استخدامها للفرض المشتراه من أجله وبدون قيود أو بانتفاعه بالخدمات المقدمة له بموجب العقد.

تزاو الشركة بيع المنتجات البلاستيكية ومنتجات الأنابيب من خلال منافذها المختلفة الموجودة في مناطق مختلفة من المملكة العربية السعودية. يتم إثبات الإيرادات من بيع البضائع عندما تقوم الشركة بنقل السيطرة على المنتج إلى العميل.

تتحقق إيرادات الشركة من المبيعات التجارية.

تحقق الشركة جميع إيراداتها من مبيعات في نقطة زمنية محددة حيث تمتلك المجموعة مصنع لصناعة علب وصناديق من اللدائن وصناعة صناعة الأدوات المنزلية وأدوات المطبخ والزينة ذات الاستخدام الواحد ومصنع لصناعة صناعة مواسير وخرطوم وأنابيب بلاستيكية، تتحقق إيرادات المبيعات عندما يستحوذ العميل على المنتج الذي تبيعه المجموعة، وتنتقل السيطرة على المنتجات من المجموعة إلى العميل.

#### إيرادات أخرى

تقيد الإيرادات الأخرى عند تحققها.

#### المصاريف

تتكون جميع المصروفات المباشرة والمتعلقة بتحقيق إيرادات النشاط المحملة على تكلفة الإيرادات، بينما المصروفات التي تخص عمليات البيع والتسويق تدرج ضمن المصروفات البيعية والتسويقية ويتم تصنيف باقي المصروفات ضمن المصروفات العمومية والإدارية، كما يتم توزيع المصروفات المشتركة بين تكلفة الإيرادات والمصروفات البيعية والتسويقية والمصروفات العمومية والإدارية، يتم توزيع المصروفات المشتركة وفقاً لأسس ثابتة.

#### المعلومات القطاعية

يعتبر القطاع جزءاً أساسياً من المجموعة يقوم ببيع/تقديم منتجات أو خدمات معينة (قطاع أعمال) أو يقوم ببيع/تقديم منتجات أو خدمات بيئية اقتصادية معينة (قطاع جغرافي) وتختلف أرباحه وخسائره عن أرباح وخسائر القطاعات الأخرى.

#### تحويل العملات الأجنبية

يتم تحويل المعاملات بالعملات الأجنبية إلى الريال السعودي بأسعار التحويل السائدة عند إجراء المعاملة. ويتم تحويل الموجودات والمطلوبات النقدية بالعملات الأجنبية كما في تاريخ قائمة المركز المالي الموحدة إلى الريال السعودي بالأسعار السائدة في ذلك التاريخ. إن المكاسب والخسائر الناتجة عن التسيديتات أو تحويل العملات الأجنبية يتم إدراجها ضمن قائمة الربح أو الخسارة.





شركة مصنع عسق للبلاستيك  
(شركة مساهمة سعودية مقفلة)

إيضاحات حول القوائم المالية الموحدة (تتمة)  
للسنة المنتهية في ٣١ ديسمبر ٢٠٢٣ م

٥ - الممتلكات والآلات والمعدات، صافي

المجموع	مشاريع تحت التنفيذ	أثاث ومفروشات	قوالب	سيارات ووسائل نقل	آلات ومعدات	مباني مقامة على أراضي مستأجرة
ريال سعودي	ريال سعودي	ريال سعودي	ريال سعودي	ريال سعودي	ريال سعودي	ريال سعودي
٤٨,٥٥٠,٥١٣	٧,٠١٤,٥٩٦	٣٧٦,١٦٦	٤,٥٧٧,٨١٣	٥,٧١١,١٧٤	١٦,١٧٥,٣٢٠	١٤,٦٩٥,٤٤٤
١٠,٠٩٦,٥٤٤	٥,٨٣٢,٣٩٤	-	٤٨١,٣٥٦	١,٦٧٧,٠٧٧	٢,١٠٥,٧١٧	-
(١,٧٤٩,٥٤٤)	-	-	-	(١,٧١٤,٥٥٨)	(٣٤,٩٨٦)	-
٥٦,٨٩٧,٥١٣	٦٤٣,٩٤٨	٣٧٦,١٦٦	٥,٠٥٩,١٦٩	٥,٠٢٣,٦٩٣	١٨,٢٤٦,٠٥١	٢٦,٨٩٨,٤٨٦
٢,٠١١,٣٥١	-	٣٣١,٤٨١	٢,٠٦٣,٨٥٩	٤,٢٢٦,٨٤٦	١,٠٢٧,٩٠٣	٣,١١٠,١٢٧
٤,٨١٤,٣٧٨	-	٢٧,٣٤٣	٧٩٣,١٠٦	٧٦١,٥٩٦	٢,١٩٢,٤٨٥	١,٠٣٩,٨٤٨
(١,٦٦٩,١٣٨)	-	-	-	(١,٦٣٨,٨٠٨)	(٣,٣٣٠)	-
٢٣,١٥٦,٥٩١	-	٣٥٨,٨٢٤	٢,٨٥٦,٩٦٥	٣,٣٤٩,٣٣٤	١٢,٤٤١,١٩٣	٤,١٤٩,٩٧٥
٢٣,٧٤٠,٩٢٢	٦٤٣,٩٤٨	١٧,٣٤٢	٢,٢٠٢,٢٠٤	٢,٣٢٤,٠٥٩	٥,٨٠٤,٨٥٨	٢٢,٧٤٨,٥١١

تمثل المباني المقامة على أراضي مستأجرة من الهيئة السعودية للحد من الانقراض ومناطق التنمية " من " بموجب عقود اجار تتراوح مدتها من ١٠-٢٠ سنة (إيضاح ٧).  
يتضمن بند استثمارات سيارات ووسائل النقل مستحقة لطرف ذو علاقة السيد محمد عبدالله عثمان حيث بلغت صافي القيمة الدفترية بتاريخ البيع مبلغ ٢٧,١٣٧ ريال سعودي (إيضاح ١٢).  
تمثل المشاريع تحت التنفيذ في مشروع مبنى سكني لصالح مصنع سينم بلازه على أرض مستأجرة، وتوقع إدارة الشركة الانتهاء من المبنى بتاريخ ١ يناير ٢٠٢٦ م.  
بلغ رصيد الأصول المهيكلة دفترياً وما زالت تستخدم من قبل المجموعة كما في ٣١ ديسمبر ٢٠٢٣ مبلغ ١١,٣٥٣,٧٥٢ ريال سعودي (٣١ ديسمبر ٢٠٢٢ مبلغ ١٠,٠٠٠,٩٠٠ ريال سعودي).

تم توريد الاستهلاك على النحو التالي:

٣١ ديسمبر ٢٠٢٣	٣١ ديسمبر ٢٠٢٢
ريال سعودي	ريال سعودي
٤,٠٢٥,٤٣٩	٣,٢٨٨,٥٤٧
٧٦١,٥٩٦	٦١١,٢٤٥
٢٧,٣٤٣	٣٧,٣٢٨
٤,٨١٤,٣٧٨	٣,٩٣٧,١٢٠



شركة مصنع عسقي للبلستيك  
(شركة مساهمة سعودية مقفلة)

إيضاحات حول القوائم المالية الموحدة (تتمة)  
للسنة المنتهية في ٣١ ديسمبر ٢٠٢٣ م

٥- الممتلكات والألات والمعدات، صافي (تتمة)

المجموع ريال سعودي	مشاريع تحت التنفيذ ريال سعودي	أثاث ومفروشات ريال سعودي	قربان ريال سعودي	سيارات ووسائل نقل ريال سعودي	آلات ومعدات ريال سعودي	مباني مقامة على أراضي مستأجرة ريال سعودي
٣٦,٦٣٢,١٢٩	٣٣٨,٥٩٧	٣٧٦,١٦٦	٣,٤٦٤,٤٧٠	٥,١٦٨,٤٤٧	١٣,٣٤٢,٦٥٥	١٤,٥١١,٣٩٤
١٢,٤١٠,٧٩٧	٦,٦٧٥,٩٩٩	-	١,٥٣١,٣٤٣	١,١٨٦,٧٤٠	٢,٨٣٢,٦٦٥	١٨٤,٠٥٠
(٤٩٦,٤١٣)	-	-	-	(٤٩٢,٤١٣)	-	-
٤٨,٥٥٠,٥١٣	٧,٠١٤,٥٩٦	٣٧٦,١٦٦	٤,٥٧٧,٨١٣	٥,٧٦١,٧٤٤	١٦,١٧٥,٣٢٠	١٤,٦٩٥,٤٤٤
١٦,١٧٣,١٩٨	-	٢٩٤,١١٣	١,٣٧٣,٨٥٩	٣,٧١٤,٦٠٢	٨,٤١٣,٧٣٦	٢,٣٧٦,٨٨٨
٣,٩٣٧,٢٦٠	-	٣٧,٣٦٨	٦٩٠,٠٠٠	٦١١,٣٥١	١,٨٦٥,٣٠٢	٧٣٣,٧٣٩
(٩٩,١٠٧)	-	-	-	(٩٩,١٠٧)	-	-
٢,٠٠١,٣٥١	-	٣٣١,٤٨١	٢,٠٦٣,٨٥٩	٤,٢٢٦,٨٤٦	١٠,٢٧٩,٠٣٨	٣,١١٠,١٢٧
٢٨,٥٣٩,١٦٢	٧,٠١٤,٥٩٦	٤٤,٦٨٥	٢,٥١٣,٩٥٤	١,٤٨٤,٣٢٨	٥,٨٩٦,٢٨٢	١١,٥٨٥,٣١٧

كما في ٣١ ديسمبر ٢٠٢٢ م

التكلفة

الرصيد كما في ١ يناير ٢٠٢٢ م

إضافات خلال السنة

استبعادات خلال السنة

الرصيد كما في ٣١ ديسمبر ٢٠٢٢ م

الإستهلاكات المتراكمة

الرصيد كما في ١ يناير ٢٠٢٢ م

المحمل على السنة

استبعادات خلال السنة

الرصيد كما في ٣١ ديسمبر ٢٠٢٢ م

صافي القيمة الدفترية

كما في ٣١ ديسمبر ٢٠٢٢ م



شركة مصنع عسق للبيلاستيك  
(شركة مساهمة سعودية مغلقة)

إيضاحات حول القوائم المالية الموحدة (تتمة)  
للسنة المنتهية في ٣١ ديسمبر ٢٠٢٣ م

٦ - الأصول غير الملموسة، صافي  
تتمثل الأصول غير الملموسة في قيمة النظام المحاسبي المستخدم (المتكامل)، من قبل المجموعة والتي يتم إطفاءها على مدى ٥ سنوات، وفيما يلي الحركة على الأصول غير الملموسة للسنة المنتهية كما يلي:

٣١ ديسمبر ٢٠٢٢ م ريال سعودي	٣١ ديسمبر ٢٠٢٣ م ريال سعودي	
٢٣٥,٠٠٠	٣٤٩,٠٠٠	<b>التكلفة</b>
١١٤,٠٠٠	-	الرصيد كما في بداية السنة
٣٤٩,٠٠٠	٣٤٩,٠٠٠	الإضافات خلال السنة
		الرصيد كما في نهاية السنة
٧,٨٣٣	٧٧,٩٨٣	<b>الإطفاء المتراكم</b>
٧٠,١٥٠	٦٩,٨٠٠	الرصيد كما في بداية السنة
٧٧,٩٨٣	١٤٧,٧٨٣	المحمل على السنة (إيضاح ١٧)
		الرصيد كما في نهاية السنة
٢٧١,٠١٧	٢٠١,٢١٧	<b>صافي القيمة الدفترية</b>
		كما في نهاية السنة

٧ - عقود الإيجار  
تتعلق موجودات حق الاستخدام بعقود إيجار مباني (مستودعات) وأراضي، ويتم استهلاكها على أساس القسط الثابت على مدى فترة عقد الإيجار، لمدة تتراوح ما بين ١٠ سنوات إلى ٢٠ سنة.  
يوضح الجدول التالي الحركة خلال السنة على كل من حق استخدام الأصول والتزامات عقود الإيجار:  
الحركة على حق استخدام الأصول، صافي

المجموع ريال سعودي	مباني ريال سعودي	أراضي ريال سعودي	
٥,٦٦٥,٤٧٦	-	٥,٦٦٥,٤٧٦	<b>التكلفة</b>
٢٩٤,٤٩٨	٢٩٤,٤٩٨	-	الرصيد كما في ١ يناير ٢٠٢٣ م
٥,٩٥٩,٩٧٤	٢٩٤,٤٩٨	٥,٦٦٥,٤٧٦	إضافات خلال السنة
			الرصيد كما في ٣١ ديسمبر ٢٠٢٣ م
٦٨٢,٥١٤	-	٦٨٢,٥١٤	<b>الاستهلاك المتراكم</b>
٣٨٠,١٢٣	٦٨,٨٩٥	٣١١,٢٢٨	الرصيد كما في ١ يناير ٢٠٢٣ م
١,٠٦٢,٦٣٧	٦٨,٨٩٥	٩٩٣,٧٤٢	المحمل على السنة
			الرصيد كما في ٣١ ديسمبر ٢٠٢٣ م
٤,٨٩٧,٣٣٧	٢٢٥,٦٠٣	٤,٦٧١,٧٣٤	<b>صافي القيمة الدفترية</b>
			كما في ٣١ ديسمبر ٢٠٢٣ م
٢٠٢٢ م ريال سعودي	٢٠٢٣ م ريال سعودي		تم توييب استهلاك حق استخدام أصول على النحو التالي:
٣١١,٢٢٨	٣١١,٢٢٨		مصاريف تشغيلية (إيضاح ١٥-أ)
-	٦٨,٨٩٥		مصاريف بيعية وتوزيعية (إيضاح ١٦)
٣١١,٢٢٨	٣٨٠,١٢٣		



شركة مصنع عسق للبلاستيك  
(شركة مساهمة سعودية مغلقة)

إيضاحات حول القوائم المالية الموحدة (تتمة)  
للسنة المنتهية في ٣١ ديسمبر ٢٠٢٣ م  
٧- عقود الأيجار (تتمة)  
الحركة على حق استخدام الأصول، صافي (تتمة)

المجموع ريال سعودي	اراضي ريال سعودي	
٥,٦٦٥,٤٧٦	٥,٦٦٥,٤٧٦	<b>التكلفة</b>
٥,٦٦٥,٤٧٦	٥,٦٦٥,٤٧٦	الرصيد كما في ١ يناير ٢٠٢٢ م
		الرصيد كما في ٣١ ديسمبر ٢٠٢٢ م
٣٧١,٢٨٦	٣٧١,٢٨٦	<b>الاستهلاك المتراكم</b>
٣١١,٢٢٨	٣١١,٢٢٨	الرصيد كما في ١ يناير ٢٠٢٢ م
٦٨٢,٥١٤	٦٨٢,٥١٤	المحمل على السنة
		الرصيد كما في ٣١ ديسمبر ٢٠٢٢ م
٤,٩٨٢,٩٦٢	٤,٩٨٢,٩٦٢	<b>صافي القيمة الدفترية</b>
		كما في ٣١ ديسمبر ٢٠٢٢ م
٣١ ديسمبر ٢٠٢٢ م	٣١ ديسمبر ٢٠٢٣ م	الحركة على التزامات عقود الأيجار
ريال سعودي	ريال سعودي	
٥,١٧٤,٦٦٨	٤,٧٠٣,٧٥٦	الرصيد في بداية السنة
-	٢٩٤,٤٩٨	الإضافات خلال السنة
١٧٣,٨١٦	١٧٤,٥١٥	إطفاء الفوائد خلال السنة (إيضاح ١٨)
(٦٤٤,٧٢٨)	(٢٨١,٧٢٩)	المسدد خلال السنة
٤,٧٠٣,٧٥٦	٤,٨٩١,٠٤٠	<b>الرصيد في نهاية السنة</b>
٤,٥٩٦,٠٢٧	٤,٥٣٩,٥٨١	الجزء غير المتداول
٦٤٤,٧٢٩	٣٥١,٤٥٩	الجزء المتداول
		<b>٨- المخزون، صافي</b>
٣١ ديسمبر ٢٠٢٢ م	٣١ ديسمبر ٢٠٢٣ م	
ريال سعودي	ريال سعودي	مخزون بضاعة تامة الصنع
٧,٢٥٢,٦٩٧	١١,٧١٩,٦٣١	مخزون المواد الخام
٩,٥٦٧,٢٥٦	٦,٢٨٢,٨٢٤	مخزون مواد تعبئة وتغليف
٢,٥٢٧,٢٨٨	٢,٨٧٠,١٠٦	مخزون مواد تحت التشغيل
-	١,٤٤٠,١٦٠	يخصم: مخصص مخزون راكد
(٢٥٠,٢٧٧)	(٤٢٣,٧٥٩)	
١٩,٠٩٦,٩٦٤	٢١,٨٨٨,٩٦٢	
٣١ ديسمبر ٢٠٢٢ م	٣١ ديسمبر ٢٠٢٣ م	إن حركة مخصص المخزون الراكد كما يلي:
ريال سعودي	ريال سعودي	
-	٢٥٠,٢٧٧	الرصيد كما في اول السنة
٢٥٠,٢٧٧	١٧٣,٤٨٢	المكون خلال السنة (إيضاح ١٧)
٢٥٠,٢٧٧	٤٢٣,٧٥٩	الرصيد كما في نهاية السنة



شركة مصنع عسق للبلستيك  
(شركة مساهمة سعودية مغلقة)

إيضاحات حول القوائم المالية الموحدة (تتمة)  
للسنة المنتهية في ٣١ ديسمبر ٢٠٢٣م

٩ - الذمم المدينة والمصاريف المدفوعة مقدماً والموجودات الأخرى، صافي

٣١ ديسمبر ٢٠٢٢م	٣١ ديسمبر ٢٠٢٣م	
ريال سعودي	ريال سعودي	
١١,٩٠٤,٨٩١	١٥,٠٢٢,٧٣٦	الذمم المدينة
(١,٥٥٨,١٧٧)	(١,٢٢٤,٥٩٥)	(بخصم): مخصص خسائر إنتمانية متوقعة
١٠,٣٤٦,٧١٤	١٣,٧٩٨,١٤١	
٧٤٦,٢٨٦	٣,٤٦٨,٦٩٩	دفعات مقدمة لموردين
٤٣٤,٥٧٧	٢٥٤,٦٦١	مصاريف مدفوعة مقدماً
٢٢,٦٤٨	٢١,٨٠٥	ذمم موظفين
٥٣,٥١٩	١٦١,٢٤٧	أخرى
١١,٦٠٣,٧٤٤	١٧,٧٠٤,٥٥٣	

إن حركة مخصص الخسائر الإنتمانية المتوقعة كما يلي:

٣١ ديسمبر ٢٠٢٢م	٣١ ديسمبر ٢٠٢٣م	
ريال سعودي	ريال سعودي	
١,٨٤٠,٠٣٤	١,٥٥٨,١٧٧	الرصيد كما في بداية السنة
٩٢,٤٦٧	٥٨٤,٥٣٢	المكون خلال السنة
(٣٣٤,٨٩٧)	(١٣٤,٠٢٦)	رد خلال السنة (إيضاح ١٩)
(٣٩,٤٢٧)	(٧٨٤,٠٨٨)	المستخدم خلال السنة
١,٥٥٨,١٧٧	١,٢٢٤,٥٩٥	الرصيد كما في نهاية السنة

الجدول التالي يوضح اعمار الذمم المدينة لدى المجموعة كما في:

٣١ ديسمبر ٢٠٢٢م	٣١ ديسمبر ٢٠٢٣م	
ريال سعودي	ريال سعودي	
٧,٢٠٧,٣١٤	١٢,٣١٩,٨١٤	من يوم حتى ٩٠ يوم
٢,١٧٩,٨٥٣	١,٦٨٧,٥٣٢	من ٩١ يوم حتى ١٨٠ يوم
٧٦١,٨٥٤	٢٩٩,٥١٢	من ١٨١ يوم حتى ٢٧٠ يوم
٧٠٠,١٧١	٢٥١,٣٢٤	من ٢٧١ يوم حتى ٣٦٠ يوم
١,٠٥٥,٦٩٩	٤٦٤,٥٥٤	أكثر من ٣٦٠ يوم
١١,٩٠٤,٨٩١	١٥,٠٢٢,٧٣٦	رصيد نهاية السنة

في ما يلي تحليلاً لأعمار الذمم المدينة ومخصص الخسائر الإنتمانية المتوقعة:

٣١ ديسمبر ٢٠٢٣م	من يوم حتى ٩٠ يوم	من ٩١ يوم حتى ١٨٠ يوم	من ١٨١ يوم حتى ٢٧٠ يوم	من ٢٧١ يوم حتى ٣٦٠ يوم	أكثر من ٣٦٠ يوم	الإجمالي
ريال سعودي	ريال سعودي	ريال سعودي	ريال سعودي	ريال سعودي	ريال سعودي	ريال سعودي
١٢,٣١٩,٨١٤	١,٦٨٧,٥٣٢	٢٩٩,٥١٢	٢٥١,٣٢٤	٤٦٤,٥٥٤	١,٠٥٥,٦٩٩	١٥,٠٢٢,٧٣٦
١%	١٣%	٥١%	٩٩%	١٠٠%	٨%	
١٣٢,٥٩٩	٢٢٥,٥٢٥	١٥٣,٩٠٤	٢٤٨,٤٧٧	٤٦٤,٠٩٠	١,٢٢٤,٥٩٥	
من يوم حتى ٩٠ يوم	من ٩١ يوم حتى ١٨٠ يوم	من ١٨١ يوم حتى ٢٧٠ يوم	من ٢٧١ يوم حتى ٣٦٠ يوم	أكثر من ٣٦٠ يوم	الإجمالي	
٧,٢٠٧,٣١٤	٢,١٧٩,٨٥٣	٧٦١,٨٥٤	٧٠٠,١٧١	١,٠٥٥,٦٩٩	١١,٩٠٤,٨٩١	
١%	٣%	٢٣%	٦٧%	٧٣%	١٣%	
٧٥,٢٥٥	٦٩,٠٣٤	١٧٦,٧٣١	٤٦٦,٢٧٥	٧٧٠,٨٨٢	١,٥٥٨,١٧٧	

١٠ - الاحتياطي النظامي

دخل نظام الشركات الجديد الصادر بالمرسوم الملكي م/١٣٢ في تاريخ ١ ذو الحجة ١٤٤٣هـ (الموافق ٣٠ يونيو ٢٠٢٢م) حيز التنفيذ في تاريخ ٢٦ جمادى الثاني ١٤٤٤هـ (الموافق ١٩ يناير ٢٠٢٣م)، ووفقاً للمادة رقم (١٢٣) يجوز للمجموعة تجنيب نسبة معينة من صافي الأرباح لتكوين احتياطي يخصص لأغراض يحددها النظام الأساسي للشركة. ووفقاً للمادة رقم (١٢٤) يتم استخدام الاحتياطي لأغراض تحدد بقرار من الجمعية العامة العادية، بتاريخ ٢٦ شعبان ١٤٤٥هـ (الموافق ٧ مارس ٢٠٢٤م) قررت الجمعية العامة العادية بإجتماعها بتحويل الاحتياطي النظامي الى الأرباح المبقاة وبناء عليه لم يتم تكوين احتياطي خلال السنة.



شركة مصنع عسق للبلاستيك  
(شركة مساهمة سعودية مغلقة)

**إيضاحات حول القوائم المالية الموحدة (تتمة)  
للسنة المنتهية في ٣١ ديسمبر ٢٠٢٣ م**

**١١ - التزامات منافع الموظفين**

تقوم المجموعة بتحديد القيمة الحالية للالتزامات منافع الموظفين بإجراء تقييم إكتوارى بطريقة وحدة الإضافة المتوقعة بعد الأخذ في الاعتبار مجموعة الافتراضات الآتية:

٣١ ديسمبر ٢٠٢٢ م	٣١ ديسمبر ٢٠٢٣ م	
٤,٤٠%	٤,٩%	معدل الخصم
٣%	٣%	معدل زيادة المزايا
١٠%	٩,٥%	معدل دوران الموظفين
إن حركة التزامات منافع الموظفين كما يلي:		
٣١ ديسمبر ٢٠٢٢ م ريال سعودي	٣١ ديسمبر ٢٠٢٣ م ريال سعودي	
١,٠٦٥,٠٠٠	١,٣٢١,٠٠٠	رصيد التزامات منافع الموظفين في بداية السنة
٢٤١,٠٠٠	٢٨٥,٠٠٠	<b>المدرج يقانمة المالي الموحدة</b>
٣٦,٠٠٠	٦٩,٠٠٠	تكلفة الخدمة الحالية تكلفة الفائدة (إيضاح ١٨)
٣٢,٩٩١	(٢٦,٩١٣)	<b>المدرج يقانمة الدخل الشامل الأخر</b>
(٥٣,٩٩١)	(٩٥,٠٨٧)	إعادة قياس التزامات منافع الموظفين
١,٣٢١,٠٠٠	١,٥٥٣,٠٠٠	<b>المسدد خلال السنة</b>
رصيد التزامات منافع الموظفين في نهاية السنة		
الحساسية في التزامات منافع الموظفين:		
٣١ ديسمبر ٢٠٢٢ م ريال سعودي	٣١ ديسمبر ٢٠٢٣ م ريال سعودي	
٩٩٤,٠٠٠	١,٦٧٨,٠٠٠	أساس زيادة بنسبة ١٪
٨٥٨,٠٠٠	١,٤٤٥,٠٠٠	نقص بنسبة ١٪ أساس
٩٢٠,٠٠٠	١,٤٤٨,٠٠٠	زيادة بنسبة ١٪
١,٠٧٢,٠٠٠	١,٦٧٧,٠٠٠	نقص بنسبة ١٪ معدل التغير في الرواتب
٣٠,٨	٣١	معدل الخصم
٣,٥	٢,٤	إفتراض دراسة إحصائية للموظفين بيانات العضوية متوسط أعمار الموظفين (بالسنوات) متوسط سنوات الخبرة السابقة
التدفقات النقدية المستقبلية لمنافع الموظفين على مدار الوقت بالسنوات:		
٣١ ديسمبر ٢٠٢٢ م ريال سعودي	٣١ ديسمبر ٢٠٢٣ م ريال سعودي	
١٨٤,٠٠٠	٢٢٧,٠٠٠	<b>السنوات</b>
١٨٣,٠٠٠	٢٢٨,٠٠٠	أقل من سنة
٦٢٩,٠٠٠	٧٨٠,٠٠٠	بين سنة إلى سنتين
١,٣١٥,٠٠٠	١,٦٠٩,٠٠٠	بين سنتين إلى خمس سنوات
٢,٣١١,٠٠٠	٢,٨٤٤,٠٠٠	أكثر من خمس سنوات



شركة مصنع عسق للبلاستيك  
(شركة مساهمة سعودية مغلقة)

**إيضاحات حول القوائم المالية الموحدة (تتمة)  
للسنة المنتهية في ٣١ ديسمبر ٢٠٢٣ م**

١٢ - المعاملات مع الأطراف ذات العلاقة  
تتعامل المجموعة من خلال أنشطتها العادية مع أطراف ذات العلاقة، وتتضمن هذه المعاملات تقديم خدمات التمويل والخدمات التشغيلية الأخرى.  
أ- تتمثل المعاملات مع الأطراف ذات العلاقة كما يلي:

حجم المعاملات للسنة المنتهية في ٣١ ديسمبر				طبيعة المعاملات	طبيعة العلاقة	الطرف ذو العلاقة
٢٠٢٢ م	٢٠٢٣ م	دائن	مدين			
ريال سعودي	ريال سعودي					
-	-	-	٧,٧٧٣,٩٤٩	زيادة رأس المال (إيضاح ١)	مساهم	السيد/ ناصر بن فهد بن ناصر العثمان
-	-	-	١,٥٤٢,٤٧٧	سداد		
١,٥٦٤,٠٠٠	-	٩٢٠,٠٠٠	-	تمويل		
-	-	-	٦٧٥,٩٩٥	زيادة رأس المال (إيضاح ١)	مساهم	السيد/ خالد بن سعيد بن احمد ابوراس
-	-	-	٤٨,٠٠٠	سداد		
١٢٨,٠٠٠	-	٨٢,٠٨٠	-	تمويل		
-	-	-	٧,٧٧٣,٩٤٨	تحويل بين اطراف ذات علاقة*	شريك سابق	السيد/ عبدالله بن محمد بن فهد العثمان
-	-	-	٥٩٢,٥٩٦	سداد		
١,٥٥٢,٥٩٦	٤٠,٠٠٠	١,٨٦٦,٣١٨	-	تمويل		
-	-	-	٧,٧٧٣,٩٤٨	زيادة رأس المال (إيضاح ١)		
-	-	-	-	تحويل بين اطراف ذات علاقة*	مساهم	السيد/ محمد بن فهد بن ناصر العثمان
-	-	٧,٧٧٣,٩٤٨	-	بيع اصول (إيضاح ٥)		
-	-	٧٨,٢٠٠	٧٨,٢٠٠			
-	-	-	٦٧٥,٩٩٥	زيادة رأس المال (إيضاح ١)	مساهم	السيد/ محمد بن عبدالله بن عثمان
-	-	-	٤٨,٠٠٠	سداد		
١٢٨,٠٠٠	-	٨٢,٠٨١	-	تمويل		

ب - فيما يلي الأرصدة المستحقة الى الاطراف ذات العلاقة:

٣١ ديسمبر ٢٠٢٢ م	٣١ ديسمبر ٢٠٢٣ م	الطرف ذو العلاقة
ريال سعودي	ريال سعودي	
٨,٣٩٦,٤٢٦	-	السيد/ ناصر بن فهد ناصر العثمان
٦,٥٠٠,٢٢٦	-	السيد/ عبدالله بن محمد بن فهد العثمان
٦٤١,٩١٥	-	السيد/ خالد بن سعيد بن احمد ابوراس
٦٤١,٩١٤	-	السيد/ محمد بن عبدالله بن عثمان العثمان
١٦,١٨٠,٤٨١	-	

\* بتاريخ ١ ربيع الثاني ١٤٤٥ هـ (الموافق ١٦ أكتوبر ٢٠٢٣ م) قرر السيد/ عبدالله بن محمد بن فهد العثمان (شريك سابق) بالتنازل عن رصيده الدائن والبالغ ٧,٧٧٣,٩٤٨ ريال سعودي الى السيد/ محمد بن فهد بن ناصر العثمان (مساهم).





شركة مصنع عسك للبلاستيك  
(شركة مساهمة سعودية مغلقة)

إيضاحات حول القوائم المالية الموحدة (تتمة)  
للسنة المنتهية في ٣١ ديسمبر ٢٠٢٣ م

١٣ - الذمم الدائنة والمصاريف المستحقة والمطلوبات الأخرى

٣١ ديسمبر ٢٠٢٢ م	٣١ ديسمبر ٢٠٢٣ م	
ريال سعودي	ريال سعودي	
٤,٩١١,٨٣٦	٣,٥٦٩,٢١٨	ذمم دائنة
٥٣٧,٣٩٢	١,٠٤١,٦٦٤	رواتب وأجور مستحقة
٥٩٢,٦٢٩	١,٠٠٧,٧٥٦	ضريبة القيمة المضافة
٣٧٨,٣٧٢	٩٠٩,٢٤٦	مصاريف مستحقة
٦٨٣,٤٧٨	٨٩٩,٩٥٨	دفعات مقدمة من عملاء
٢٩٥,١٣٦	١٣٨,٣٥٦	أخرى
٧,٣٩٨,٨٤٣	٧,٥٦٦,١٩٨	

١٤ - مخصص الزكاة

أ- إن حركة مخصص الزكاة خلال السنة هي كما يلي:

٣١ ديسمبر ٢٠٢٢ م	٣١ ديسمبر ٢٠٢٣ م	
ريال سعودي	ريال سعودي	
٤٩٣,٣٥٠	٣٩٩,٩٤٦	الرصيد في بداية السنة
٤٠٦,١١٩	٦٦٦,٠٦٥	المكون خلال السنة
(٤٩٩,٥٢٣)	(٧٤٧,٤١١)	المسدد خلال السنة
٣٩٩,٩٤٦	٣١٨,٦٠٠	الرصيد في نهاية السنة

ب- الموقف الزكوي

شركة مصنع عسك للبلاستيك

قدمت الشركة الإفقرارات الزكوية عن السنوات السابقة وحتى سنة ٢٠٢٢ م، وحصلت على شهادة الزكاة خلال سنة ٢٠٢١ م استلمت الشركة إشعار ربط زكوي عن عام ٢٠١٩ م حيث قامت الشركة بتسوية تلك المبالغ وسدادها خلال السنة لهيئة الزكاة والضريبة والجمارك.

شركة عسك للنايب

قدمت الشركة الإفقرارات الزكوية عن السنوات السابقة وحتى سنة ٢٠٢٢ م، وحصلت على شهادة الزكاة خلال سنة ٢٠٢١ م استلمت الشركة إشعار ربط زكوي عن عام ٢٠١٩ م حيث قامت الشركة بتسوية تلك المبالغ وسدادها خلال السنة لهيئة الزكاة والضريبة والجمارك.

١٥ - تكلفة الإيرادات

٣١ ديسمبر ٢٠٢٢ م	٣١ ديسمبر ٢٠٢٣ م	
ريال سعودي	ريال سعودي	
١٥,٧٠٢,٩١٢	١٩,٣٤٧,٢٤١	مخزون بداية السنة
٤٥,٦٥٧,٨٤٥	٤٧,١٧٠,١٧٣	المشتريات خلال السنة
١٧,٩٣٢,٧٦٨	١٩,٦٨١,٠١٧	مصروفات التشغيل (إيضاح ١٥-أ)
(١٩,٣٤٧,٢٤١)	(٢٢,٣١٢,٧٢١)	مخزون نهاية السنة
٥٩,٩٤٦,٢٨٤	٦٣,٨٨٥,٧١٠	

(١٥-أ) مصروفات تشغيلية

٣١ ديسمبر ٢٠٢٢ م	٣١ ديسمبر ٢٠٢٣ م	
ريال سعودي	ريال سعودي	
٤,٩٦٣,٧١٤	٥,٣٢٥,٩٠٥	رواتب ومزايا موظفين
٣,٢٨٨,٥٤٧	٤,٠٢٥,٤٣٩	استهلاك ممتلكات والانت ومعدات (إيضاح ٥)
٣,٩٠٦,٨٥٨	٣,٤٣٧,٩٤٢	مصاريف تعبئة وتغليف وتلوين
٢,٠٦٦,١٥٠	٢,٤٩٨,٣٩١	كهرباء ومياه وغاز
١,١٩٨,٣٩٤	١,٨٧٧,٠٢٤	صيانة واصلاح
١٠٧,٢٣٠	٥٥٥,٦٦٨	تأمينات اجتماعية
٤٢٤,٣٧١	٤٦١,٩٥٧	مواد ولوازم مستهلكة
٢٣٧,٠٠٧	٤٢٤,٧١٢	اقامات ورسوم حكومية
٣١١,٢٢٨	٣١١,٢٢٨	استهلاك حق استخدام أصل (إيضاح ٧)
١٤٠,٧٢٥	٥١,٢٧٦	عمولة مشتريات خارجية
١,٢٨٨,٥٤٤	٧١١,٤٧٥	أخرى
١٧,٩٣٢,٧٦٨	١٩,٦٨١,٠١٧	



شركة مصنع عسق للبيلاستيك  
(شركة مساهمة سعودية مقفلة)

إيضاحات حول القوائم المالية الموحدة (تتمة)  
للسنة المنتهية في ٣١ ديسمبر ٢٠٢٣ م

١٦ - المصاريف البيعية والتوزيعية

٣١ ديسمبر ٢٠٢٢ م	٣١ ديسمبر ٢٠٢٣ م	
ريال سعودي	ريال سعودي	
١,٥٩١,٣٣٨	٢,٢٩٨,١٢٢	هدايا وعينات
١,٨٩٣,٧٥١	٢,٢٦٩,٨٠٧	اجور ورواتب وما في حكمها
١,٧٨٢,٣٥٩	١,٧٩٣,٤٠٥	عمولات بيع وتوزيع
١,٣٤٣,٤٧٤	١,٣٩٣,٣٥٩	نقل بضائع ومواصلات
٩٠٦,٦٧١	١,٢٩٧,٧٥٩	مصاريف سيارات
٦١١,٣٤٥	٧٦١,٥٩٦	استهلاك ممتلكات والآت ومعدات (ايضاح ٥)
٧٧٧,٣١٦	٦١٥,٦٤٣	دعاية واعلان
٤٩٨,٩١٦	٤٦٢,٣١٤	ايجارات*
٦٦,٠٥٣	١٦٥,٠٩٥	اقامات ورسوم حكومية
٤٩,٣٣٠	٨٧,٨٤٥	هاتف وبريد
-	٦٨,٨٩٥	استهلاك حق استخدام أصل (ايضاح ٧)
١٧,٣٧٠	٢٩,٣٣٣	كهرباء ومياه وغاز
٢٢,٣٢٢	٢٢,٥١٤	تأمينات اجتماعية
٦٧٤,٢١٤	١,٠٠٠,٤٤٠	اخرى
١٠,٢٣٤,٤٥٩	١٢,٢٦٦,١٢٧	

\* تتمثل في عقود ايجار قصيرة الاجل تبلغ مدتها ١٢ شهراً او اقل وتستخدم كسكن لمندوبي المبيعات حول المملكة العربية السعودية.

١٧ - المصاريف العمومية والإدارية

٣١ ديسمبر ٢٠٢٢ م	٣١ ديسمبر ٢٠٢٣ م	
ريال سعودي	ريال سعودي	
٣,٧٩٦,٦١٣	٥,٧٦٦,٨٦٦	رواتب ومزايا موظفين
٢٣٣,٠٨٦	١,٣٠٦,٢٧٠	أتعاب مهنية واستشارات
٦٤٠,٢٨٩	٣٤٩,٧٤٥	تأمينات اجتماعية
٢٥٠,٢٧٧	١٧٣,٤٨٢	مخصص مخزون بطيء الحركة (ايضاح ٨)
٦٥,٤٠٩	٧٦,٢٢٩	رسوم بنكية
٧٠,١٥٠	٦٩,٨٠٠	اطفاء أصول غير ملموسة (ايضاح ٦)
٣٦,٠٦٠	٥٥,٠٠٤	رسوم حكومية واشتراكات
٣٧,٣٦٨	٢٧,٣٤٣	استهلاك ممتلكات والآت ومعدات (ايضاح ٥)
٢٤,٥٩٨	١٧,٣٣٥	هاتف وبريد
٧٠٢,٣٤٠	٨٥٢,٣٨٣	أخرى
٥,٨٥٦,١٩٠	٨,٦٩٤,٤٥٧	

١٨ - تكاليف التمويل

٣١ ديسمبر ٢٠٢٢ م	٣١ ديسمبر ٢٠٢٣ م	
ريال سعودي	ريال سعودي	
١٧٣,٨١٦	١٧٤,٥١٥	تكاليف تمويل عقود ايجار (ايضاح ٧)
٣٦,٠٠٠	٦٩,٠٠٠	فوائد التزامات منافع الموظفين (ايضاح ١١)
٢٠٩,٨١٦	٢٤٣,٥١٥	

١٩ - الايرادات الاخرى، بالصافي

٣١ ديسمبر ٢٠٢٢ م	٣١ ديسمبر ٢٠٢٣ م	
ريال سعودي	ريال سعودي	
٣٤٤,٠٢٤	٧٨٠,٣٠٢	برنامج دعم الموارد البشرية
-	١٨٤,٥٠٠	ايرادات تأجير للغير
٣٣٤,٨٩٧	١٣٤,٠٢٦	رد من مخصص خسائر ائتمانية متوقعة (ايضاح ٩)
(٣٩,٣٠٦)	١٠٨,٤٨٣	أرباح/ (خسائر) بيع ممتلكات والآت ومعدات
٢٠٧,٠٨٤	٢٧٣,٤٦٢	اخرى
٨٤٦,٦٩٩	١,٤٨٠,٧٧٣	



شركة مصنع عسق للبيلاستيك  
(شركة مساهمة سعودية مقفلة)

إيضاحات حول القوائم المالية الموحدة (تتمة)  
للسنة المنتهية في ٣١ ديسمبر ٢٠٢٣ م

٢٠ - ربحية السهم

تحتسب ربحية السهم الأساسية بقسمة صافي ربح السنة على المتوسط المرجح لعدد الأسهم القائمة كما في ٣١ ديسمبر كما يلي:

٢٠٢٢ م	٢٠٢٣ م	
ريال سعودي	ريال سعودي	
١٥,٥٤١,٢٢٣	٢٢,٥١٧,٠٨٩	صافي ربح السنة
٤,٦١٠,٠١١	٤,٨٩١,٦٧٦	المتوسط المرجح لعدد الأسهم القائمة في نهاية السنة
٣,٣٧	٤,٦٠	نصيب السهم الأساسي في صافي ربح السنة

٢١ - المعاملات مع كبار الإدارة التنفيذيين

تتمثل المعاملات مع كبار الإدارة التنفيذيين الذين لهم تأثير على قرارات الشركة كافة، موظفوا الإدارة الرئيسيين هم الأفراد الذين لديهم السلطة والمسؤولية في التخطيط وممارسة السلطة للتحكم بشكل مباشر أو غير مباشر في أنشطة الشركة وموظفيها. تعتبر الشركة مدير الشركة والإدارة التنفيذية هم موظفوا الإدارة الرئيسيين لأغراض معيار المحاسبة الدولي رقم "٢٤" إفساحات الأطراف ذات العلاقة. يوضح الجدول التالي المعاملات الهامة مع كبار التنفيذيين ومدير الشركة خلال السنة:

٣١ ديسمبر ٢٠٢٢ م	٣١ ديسمبر ٢٠٢٣ م	طبيعة المعاملات	
ريال سعودي	ريال سعودي		
٣٦٠,٠٠٠	١٨٤,٠٤٠	رواتب	رواتب وبدلات الإدارة التنفيذية
-	٣٩,٧٠٤	مكافأة نهاية الخدمة	
-	٢١,٤٤٠	بدلات أخرى	

٢٢ - المعلومات القطاعية

تتعلق المعلومات القطاعية بنشاطات وأعمال المجموعة والتي اعتمدت عليها إدارة المجموعة كأساس لإعداد المعلومات المالية الخاصة بها، بما يتفق مع طرق إعداد التقارير الداخلية. تتم المعاملات بين القطاعات بنفس شروط التعامل مع الأطراف الأخرى.

تتضمن موجودات ومطلوبات ونشاطات التشغيل للقطاعات على بنود تتعلق بصورة مباشرة بقطاع معين وبنود يمكن توزيعها على القطاعات المختلفة وفق أسس معقولة يتم تصنيف البنود التي لا يمكن توزيعها بين القطاعات تحت بند موجودات ومطلوبات مشتركة. وتتمثل قطاعات المجموعة فيما يلي:

- قطاع: صناعة الأدوات المنزلية.

- قطاع: صناعة الموسير والخرطوم.

ولا يوجد قطاعات أخرى للمجموعة، يتم بيع منتجات المجموعة داخل وخارج المملكة العربية السعودية، تقوم المجموعة ببيع منتجاتها بالكامل من خلال فروع المجموعة، ويتم البيع في نقطة من الزمن ولا تتم عمليات البيع على مدى فترة من الزمن.

لا تقوم إدارة المجموعة بتحليل إجمالي الموجودات بناءً على موقعها الجغرافي، وبالتالي لم يتم الإفصاح عن إجمالي الموجودات على مستوى الدولة في هذه القوائم المالية الموحدة.

في ما يلي ملخص بالمعلومات القطاعية المالية بالريال السعودي كما في ٣١ ديسمبر ٢٠٢٣ م، و ٣١ ديسمبر ٢٠٢٢ م على التوالي وفقاً لطبيعة النشاط:

	قطاع تصنيع (الأدوات المنزلية)	قطاع تصنيع (الموسير والخرطوم)	الإجمالي
	ريال سعودي	ريال سعودي	ريال سعودي
كما في ٣١ ديسمبر ٢٠٢٣ م			
إجمالي الموجودات المتداولة	٢٩,٨٣٢,٧٦٠	١٨,٥٢٠,١٨٤	٤٨,٣٥٢,٩٤٤
إجمالي الموجودات غير المتداولة	٢٧,٦٧٨,٤٦٤	١١,١٦١,٠١٢	٣٨,٨٣٩,٤٧٦
إجمالي الموجودات	٥٧,٥١١,٢٢٤	٢٩,٦٨١,١٩٦	٨٧,١٩٢,٤٢٠
إجمالي المطلوبات المتداولة	٥,٦٢٤,٩٦٨	٢,٦١١,٢٨٩	٨,٢٣٦,٢٥٧
إجمالي المطلوبات غير المتداولة	٢,٨٠٦,٦٢٦	٣,٢٨٥,٩٥٥	٦,٠٩٢,٥٨١
إجمالي المطلوبات	٨,٤٣١,٥٩٤	٥,٨٩٧,٢٤٤	١٤,٣٢٨,٨٣٨
	قطاع تصنيع (الأدوات المنزلية)	قطاع تصنيع (الموسير والخرطوم)	الإجمالي
	ريال سعودي	ريال سعودي	ريال سعودي
كما في ٣١ ديسمبر ٢٠٢٢ م			
إجمالي الموجودات المتداولة	٢٣,٣٤٩,٤٥١	١١,١٨١,١٢٧	٣٤,٥٣٠,٥٧٨
إجمالي الموجودات غير المتداولة	٢٢,٦٢٠,٩١١	١١,١٧٢,٢٣٠	٣٣,٧٩٣,١٤١
إجمالي الموجودات	٤٥,٩٧٠,٣٦٢	٢٢,٣٥٣,٣٥٧	٦٨,٣٢٣,٧١٩
إجمالي المطلوبات المتداولة	٢١,٦١٠,٨٠٢	٣,٠١٣,١٩٧	٢٤,٦٢٣,٩٩٩
إجمالي المطلوبات غير المتداولة	٢,٢٤٠,٦٢١	٣,١٣٩,٤٠٦	٥,٣٨٠,٠٢٧
إجمالي المطلوبات	٢٣,٨٥١,٤٢٣	٦,١٥٢,٦٠٣	٣٠,٠٠٤,٠٢٦



شركة مصنع عسق للبيلاستيك  
(شركة مساهمة سعودية مقفلة)

إيضاحات حول القوائم المالية الموحدة (تتمة)  
للسنة المنتهية في ٣١ ديسمبر ٢٠٢٣ م  
٢٢- المعلومات القطاعية (تتمة)

المجموع ريال سعودي	قطاع تصنيع (المواسير والخراطيم) ريال سعودي	قطاع تصنيع (الادوات المنزلية) ريال سعودي
١٠٧,٣٧٦,٧٢٢	٢٧,٠٨٥,٣٤٤	٨٠,٢٩١,٣٧٨
(٦٣,٨٨٥,٧١٠)	(١٠,٨٥٢,٩٩٦)	(٥٣,٠٣٢,٧١٤)
٤٣,٤٩١,٠١٢	١٦,٢٣٢,٣٤٨	٢٧,٢٥٨,٦٦٤
٤,٨١٤,٣٧٨	١,٥٨٦,٢٢٠	٣,٢٢٨,١٥٨
٢٤٣,٥١٥	١٣١,٣٣٤	١١٢,١٨١
٢٢,٥١٧,٠٨٩	١٦,٣١٨,٩٤١	٦,١٩٨,١٤٨

للسنة المنتهية في ٣١ ديسمبر ٢٠٢٣ م

الإيرادات  
تكلفة الإيرادات  
مجمول ربح السنة  
إستهلاك ممتلكات والآت ومعدات  
تكاليف تمويل  
صافي ربح السنة

المجموع ريال سعودي	قطاع تصنيع (المواسير والخراطيم) ريال سعودي	قطاع تصنيع (الادوات المنزلية) ريال سعودي
٩١,٤٣٩,٨٥٩	١٩,٠٣٣,٦٥٣	٧٢,٤٠٦,٢٠٦
(٥٩,٩٤٦,٢٨٤)	(٩,٥١٣,٩٣٧)	(٥٠,٤٣٢,٣٤٧)
٣١,٤٩٣,٥٧٥	٩,٥١٩,٧١٦	٢١,٩٧٣,٨٥٩
٣,٩٣٧,٢٦٠	١,٦٢١,٠٦٤	٢,٣١٦,١٩٦
٢٠٩,٨١٦	١١٨,٠٦٣	٩١,٧٥٣
١٥,٥٤١,٢٢٣	٢,٥٠٤,٤٤٨	١٣,٠٣٦,٧٧٥

للسنة المنتهية في ٣١ ديسمبر ٢٠٢٢ م

الإيرادات  
تكلفة الإيرادات  
مجمول ربح السنة  
إستهلاك ممتلكات والآت ومعدات  
تكاليف تمويل  
صافي ربح السنة

توقيت إثبات الإيرادات:

المجموع ريال سعودي	قطاع تصنيع (المواسير والخراطيم) ريال سعودي	قطاع تصنيع (الادوات المنزلية) ريال سعودي
١٠٧,٣٧٦,٧٢٢	٢٧,٠٨٥,٣٤٤	٨٠,٢٩١,٣٧٨

للسنة المنتهية في ٣١ ديسمبر ٢٠٢٣ م

نقطة زمنية معينة

٩١,٤٣٩,٨٥٩	١٩,٠٣٣,٦٥٣	٧٢,٤٠٦,٢٠٦
------------	------------	------------

للسنة المنتهية في ٣١ ديسمبر ٢٠٢٢ م

نقطة زمنية معينة

التوزيع الجغرافي للإيرادات:

م ٢٠٢٢ النسبة %	م ٢٠٢٢ ريال سعودي	م ٢٠٢٣ النسبة %	م ٢٠٢٣ ريال سعودي
٪٩٩	٩٠,٣٥١,٩٤٩	٪٩٨	١٠٥,٩٢٤,٤٥٥
٪١	١,٠٨٧,٩١٠	٪١	١,٣٤٨,٢٣٥
-	-	٪١	١٠٤,٠٣٢
٪١٠٠	٩١,٤٣٩,٨٥٩	٪١٠٠	١٠٧,٣٧٦,٧٢٢

المملكة العربية السعودية  
دول مجلس التعاون الخليجي الاخرى  
الجمهورية اليمنية



شركة مصنع عسق للبيلاستيك  
(شركة مساهمة سعودية مقفلة)

إيضاحات حول القوائم المالية الموحدة (تتمة)  
للسنة المنتهية في ٣١ ديسمبر ٢٠٢٣ م

٢٣ - إدارة المخاطر والأدوات المالية

مخاطر السيولة

مخاطر السيولة هي تلك التي قد تواجهها الشركة في توفير السيولة اللازمة للوفاء بالتعهدات المتعلقة بالأدوات المالية التي تلتزم بها المجموعة لصالح الغير للتقليل من مخاطر السيولة والخسائر المرتبطة بها على الأعمال التجارية للمجموعة، تحتفظ المجموعة حينما أمكن بما يكفي من الموجودات المتداولة عالية السيولة في جميع ظروف العمل. وتبتعد المجموعة عن تمويل المتطلبات الرأسمالية طويلة الأجل من خلال الاقتراض قصيرة الأجل والعمليات المتعلقة بالحسابات الجارية مع الأطراف ذات العلاقة. ولدى المجموعة أيضا سياسة لتقدير التدفقات النقدية ذات ديناميكية عالية ونظام يمكن من خلاله تقدير تواريخ استحقاقات التزاماتها ووضع الخطط الملائمة لتوفير الموارد المطلوبة للوفاء بهذه الالتزامات في وقتها.  
فيما يلي بيان استحقاق المطلوبات كما في ٣١ ديسمبر لعام ٢٠٢٣ م:

٣ أشهر أو أقل ريال سعودي	أكثر من ٣ أشهر إلى سنة ريال سعودي	أكثر من سنة إلى ١٠ سنوات ريال سعودي	ليس لها تاريخ استحقاق محدد ريال سعودي	الإجمالي ريال سعودي
-	-	-	١,٥٥٣,٠٠٠	١,٥٥٣,٠٠٠
-	٥١٥,٧٢٩	٥,٧٩٧,٠٣٧	-	٦,٣١٢,٧٦٦
-	٧,٥٦٦,١٩٨	-	-	٧,٥٦٦,١٩٨
٣١٨,٦٠٠	-	-	-	٣١٨,٦٠٠
٣١٨,٦٠٠	٨,٠٨١,٩٢٧	٥,٧٩٧,٠٣٧	١,٥٥٣,٠٠٠	١٥,٧٥٠,٥٦٤

المطلوبات

التزامات منافع الموظفين  
التزامات عقود الإيجار (غير مخصصة)  
ذمم دائنة ومصاريف مستحقة ومطلوبات أخرى  
مخصص الزكاة

الإجمالي

فيما يلي بيان استحقاق المطلوبات كما في ٣١ ديسمبر لعام ٢٠٢٢ م:

٣ أشهر أو أقل ريال سعودي	أكثر من ٣ أشهر إلى سنة ريال سعودي	أكثر من سنة إلى ١٠ سنوات ريال سعودي	ليس لها تاريخ استحقاق محدد ريال سعودي	الإجمالي ريال سعودي
-	-	-	١,٣٢١,٠٠٠	١,٣٢١,٠٠٠
-	٦٦٧,٧٢٩	٦,٣٨٢,٧٦٦	-	٧,٠٥٠,٤٩٥
-	٧,٣٩٨,٨٤٣	-	-	٧,٣٩٨,٨٤٣
-	١٦,١٨٠,٤٨١	-	-	١٦,١٨٠,٤٨١
-	٣٩٩,٩٤٦	-	-	٣٩٩,٩٤٦
-	٢٤,٦٤٦,٩٩٩	٦,٣٨٢,٧٦٦	١,٣٢١,٠٠٠	٣٢,٣٥٠,٧٦٥

المطلوبات

التزامات منافع الموظفين  
التزامات عقود الإيجار (غير مخصصة)  
ذمم دائنة ومصاريف مستحقة ومطلوبات أخرى  
مستحق إلى أطراف ذات علاقة  
مخصص الزكاة

الإجمالي

مخاطر الائتمان

تتمثل مخاطر الائتمان في عدم التزام احد الأطراف لعقود الادوات المالية بالوفاء بالتزاماته التعاقدية مما يؤدي الى تكبد المجموعة لخسائر مالية وتعامل المجموعة مع بنوك ذات تصنيف ائتماني عالي، تتعرض المجموعة لمخاطر الائتمان على ارصدة النقد لدى البنوك والذمم المدينة كما يلي:

٣١ ديسمبر ٢٠٢٢ م ريال سعودي	٣١ ديسمبر ٢٠٢٣ م ريال سعودي	ذمم مدينة، صافي النقد لدى البنوك
١٠,٣٤٦,٧١٤	١٣,٧٩٨,١٤١	
٣,٨٢٩,٨٧٠	٨,٧٥٩,٤٢٩	
١٤,١٧٦,٥٨٤	٢٢,٥٥٧,٥٧٠	

مخاطر العملات

تظهر مخاطر العملات من التغييرات والتذبذبات المحتملة في معدلات العملات التي تؤثر على الربح المستقبلي او القيم العادلة للادوات المالية وترقب الشركة تقلبات اسعار العملات وتعتقد ان تأثير مخاطر اسعار العملات ليس جوهريا.

القيمة العادلة

ان القيمة العادلة للموجودات والمطلوبات للمجموعة لا تختلف جوهريا عن القيمة الدفترية الواردة في القوائم المالية الموحدة.

٢٤ - توزيعات ارباح

بتاريخ ١ رمضان ١٤٤٤هـ (الموافق ٢٣ مارس ٢٠٢٣م) قرر الشركاء توزيع ارباح نقدية بمبلغ ٣٠٠,٠٠٠ ريال سعودي.  
بتاريخ ١ ذو الحجة ١٤٤٤هـ (الموافق ١٩ يونيو ٢٠٢٣م) قرر الشركاء توزيع ارباح نقدية بمبلغ ٣٠٠,٠٠٠ ريال سعودي.  
بتاريخ ٢٩ محرم ١٤٤٥هـ (الموافق ١٦ اغسطس ٢٠٢٣م) قرر الشركاء توزيع ارباح نقدية بمبلغ ٢,٠٠٠,٠٠٠ ريال سعودي.  
بتاريخ ٢٧ صفر ١٤٤٥هـ (الموافق ١٢ سبتمبر ٢٠٢٣م) قرر الشركاء توزيع ارباح نقدية بمبلغ ٢,٠٠٠,٠٠٠ ريال سعودي.  
بتاريخ ١١ ربيع الاول ١٤٤٥هـ (الموافق ٢٦ سبتمبر ٢٠٢٣م) قرر الشركاء توزيع ارباح نقدية بمبلغ ٣٠٠,٠٠٠ ريال سعودي.  
ليصبح إجمالي الارباح الموزعة خلال السنة المنتهية في ٣١ ديسمبر ٢٠٢٣ م مبلغ ٤,٩٠٠,٠٠٠ ريال سعودي (٢٠٢٢ م: ٦,١٨١,٠٠٠ ريال سعودي).



شركة مصنع عسق للبلستيك  
(شركة مساهمة سعودية مقفلة)

### إيضاحات حول القوائم المالية الموحدة (تتمة) للسنة المنتهية في ٣١ ديسمبر ٢٠٢٣ م

٢٥ - ارتباطات رأسمالية  
لدى المجموعة إرتباطات رأسمالية متمثلة في عقود المقاولين للمشاريع تحت التنفيذ بتكلفة بلغت ١,٩١٩,٤٥٥ ريال سعودي. (٢٠٢٢ م: ٢,٥٤٥,٦٥٣ ريال سعودي).

٢٦ - عام  
تم تقريب الأرقام الواردة بالقوائم المالية الموحدة إلى أقرب ريال سعودي.

٢٧ - الأحداث اللاحقة  
أعلنت هيئة السوق المالية "الهيئة" عن صدور قرار مجلس الهيئة بتاريخ ٣ رمضان ١٤٤٥ هـ (الموافق ١٣ مارس ٢٠٢٤ م) المتضمن الموافقة على طلب شركة مصنع عسق للبلستيك "الشركة" تسجيل أسهمها وطرح ٧٥٠,٠٠٠ سهماً تمثل ١٠,٦٤٪ من أسهمها في السوق الموازية. وسيقتصر الطرح على فئات المستثمرين المؤهلين المنصوص عليهم في قائمة المصطلحات المستخدمة في لوائح هيئة السوق المالية وقواعدها، وسوف تنشر نشرة الإصدار قبل وقت كافٍ من موعد بداية الطرح.  
وفي رأي الإدارة لم يكن هناك أحداث لاحقة هامة أخرى بعد ٣١ ديسمبر ٢٠٢٣ م، وحتى تاريخ اعتماد القوائم المالية الموحدة يمكن أن يكون لها تأثير جوهري على القوائم المالية الموحدة كما في ٣١ ديسمبر ٢٠٢٣ م.

٢٨ - اعتماد القوائم المالية الموحدة  
تمت الموافقة على اعتماد القوائم المالية الموحدة من قبل مجلس الإدارة بتاريخ ٨ رمضان ١٤٤٥ هـ (الموافق ١٨ مارس ٢٠٢٤ م).



٢-١٤ القوائم المالية المراجعة الموحدة للسنة المالية المنتهية في ٣١ ديسمبر ٢٠٢٢م





شركة آر إس إم المحاسبون المتحدون للإستشارات المهنية  
RSM Allied Accountants Professional Services Co.

شركة مصنع عسق للبلاستيك  
(شركة ذات مسؤولية محدودة)

القوائم المالية الموحدة وتقرير المراجع المستقل  
للسنة المنتهية في ٣١ ديسمبر ٢٠٢٢م



شركة مصنع عسق للبلاستيك  
(شركة ذات مسؤولية محدودة)

القوائم المالية الموحدة وتقرير المراجع المستقل  
للسنة المنتهية في ٣١ ديسمبر ٢٠٢٢م

<u>صفحة</u>	<u>فهرس</u>
-	تقرير المراجع المستقل
٣	قائمة المركز المالي الموحدة
٤	قائمة الربح أو الخسارة والدخل الشامل الآخر الموحدة
٥	قائمة التغيرات في حقوق الملكية الموحدة
٦	قائمة التدفقات النقدية الموحدة
٢٥ - ٧	إيضاحات حول القوائم المالية الموحدة



RSM Allied Accountants Professional Services Co.  
Riyadh - Olaya District - Al Oruba Street  
1<sup>st</sup> Floor, Building No. 3193  
P.O. Box 8335, Riyadh- 12333  
Tel.: +966 11 416 9361  
Fax: +966 11 416 9349  
Kingdom of Saudi Arabia  
www.rsmsaudi.com  
C.R.: 4030228773

شركة إس أم إس المحاسبون المتعدون للإستشارات المهنية  
الرياض - حي العليا - طريق العروبة  
مبنى رقم 3193 ، الطابق الأول  
ص. ب 8335 ، الرياض - 12333  
هاتف: +966 11 416 9361  
فاكس: +966 11 416 9349  
المملكة العربية السعودية  
www.rsmsaudi.com  
س.ت. ٤٠٣٠٢٢٨٧٧٣

## تقرير المراجع المستقل

إلى السادة/ الشركاء المحترمين  
شركة مصنع عسق للبلاستيك  
(شركة ذات مسؤولية محدودة)

### التقرير عن مراجعة القوائم المالية الموحدة

الرأي

لقد راجعنا القوائم المالية الموحدة المرفقة لشركة مصنع عسق للبلاستيك - شركة ذات مسؤولية محدودة "الشركة" والشركة التابعة لها ويشار إليهم مجتمعين "المجموعة" والتي تتكون من قائمة المركز المالي الموحدة كما في ٣١ ديسمبر ٢٠٢٢م، وكل من القوائم المالية الموحدة للربح أو الخسارة والدخل والشامل الأخر والتغيرات في حقوق الملكية والتدفقات النقدية للسنة المنتهية في ذلك التاريخ، والإيضاحات المرفقة بالقوائم المالية الموحدة، بما في ذلك ملخص للسياسات المحاسبية الهامة.

وفي رأينا، إن القوائم المالية الموحدة المرفقة تظهر بعدل، من كافة النواحي الجوهرية، المركز المالي الموحد للمجموعة كما في ٣١ ديسمبر ٢٠٢٢م، وأدائها المالي وتدفقاتها النقدية للسنة المنتهية في ذلك التاريخ وفقاً للمعايير الدولية للتقرير المالي المعتمدة في المملكة العربية السعودية، والمعايير والإصدارات الأخرى المعتمدة من الهيئة السعودية للمراجعين والمحاسبين.

أساس الرأي

تمت مراجعتنا وفقاً للمعايير الدولية للمراجعة المعتمدة في المملكة العربية السعودية. إن مسؤوليتنا بموجب تلك المعايير تم توضيحها بالتفصيل في قسم "مسؤوليات مراجع الحسابات حول مراجعة القوائم المالية الموحدة" في تقريرنا. إننا مستقلون عن المجموعة وفقاً للميثاق الدولي لسلك وأداب المهنة للمحاسبين المهنيين (بما في ذلك معايير الاستقلال الدولية) المعتمدة في المملكة العربية السعودية "الميثاق" ذي الصلة بمراجعتنا للقوائم المالية الموحدة. كما إننا التزمنا بمسؤولياتنا الأخلاقية الأخرى وفقاً لذلك الميثاق. باعتقادنا أن أدلة المراجعة التي حصلنا عليها كافية وملائمة لأن تكون أساساً لإبداء رأينا.

### مسؤولية الإدارة والمكلفين بالحوكمة عن القوائم المالية الموحدة

إن الإدارة هي المسؤولة عن إعداد هذه القوائم المالية الموحدة وعرضها بصورة عادلة وفقاً للمعايير الدولية للتقرير المالي المعتمدة في المملكة العربية السعودية، والمعايير والإصدارات الأخرى الصادرة من الهيئة السعودية للمراجعين والمحاسبين، وفقاً لنظام الشركات وعقد تأسيس الشركة، وعن أنظمة الرقابة الداخلية التي تراها ضرورية لتمكينها من إعداد قوائم مالية موحدة خالية من التحريف الجوهرية، سواء بسبب غش أو خطأ.

وعند إعداد القوائم المالية الموحدة، فإن الإدارة هي المسؤولة عن تقييم قدرة المجموعة على البقاء كمشاة مستمرة وعن الإفصاح بحسب مقتضى الحال، عن الأمور المتعلقة بالاستمرارية، واستخدام أساس الاستمرارية في المحاسبة، ما لم تكن هناك نية لدى الإدارة لتصفية المجموعة أو إيقاف عملياتها، أو ما لم يكن لديها أي خيار آخر واقعي سوى القيام بذلك.

إن المسؤولين عن الحوكمة أي مديروا المجموعة، هم المسؤولون عن الإشراف على عملية إعداد التقارير المالية للمجموعة.

### مسؤوليات المراجع حول مراجعة القوائم المالية الموحدة

تتمثل أهدافنا في الحصول على تأكيد معقول فيما إذا كانت القوائم المالية الموحدة ككل خالية من التحريف الجوهرية، سواء بسبب غش أو خطأ، وإصدار تقرير المراجع والذي يتضمن رأينا حولها. والتأكيد المعقول هو مستوى عالٍ من التأكيد، لكنه لا يضمن أن إجراءات المراجعة التي تم القيام بها وفقاً للمعايير الدولية للمراجعة المعتمدة في المملكة العربية السعودية ستكتشف دائماً عن التحريف الجوهرية عند وجوده. ويمكن أن تنشأ التحريفات عن غش أو خطأ، وتعد التحريفات جوهرية إذا كان من المتوقع بدرجة معقولة أنها قد تؤثر، منفردة أو في مجملها، على القرارات الاقتصادية التي يتخذها المستخدمون على أساس هذه القوائم المالية الموحدة.



شركة آر إس إم المحاسبون المتحدون للاستشارات المهنية  
RSM Allied Accountants Professional Services Co.

## تقرير المراجع المستقل (تتمة)

إلى السادة/ الشركاء المحترمين  
شركة مصنع عسق للبيلاستيك  
(شركة ذات مسؤولية محدودة)

### التقرير عن مراجعة القوائم المالية الموحدة (تتمة)

#### مسؤوليات المراجع حول مراجعة القوائم المالية الموحدة (تتمة)

وكجزء من عملية المراجعة التي تتم وفقاً للمعايير الدولية للمراجعة المعتمدة في المملكة العربية السعودية، فإننا نمارس الحكم المهني ونحافظ على نزعة الشك المهني طوال المراجعة، كما أننا نقوم أيضاً بما يلي:

- تحديد وتقييم مخاطر التحريف الجوهرية في القوائم المالية الموحدة، سواء بسبب غش أو خطأ، وكذلك تصميم وتنفيذ إجراءات المراجعة التي تستجيب لتلك المخاطر، والحصول على أدلة مراجعة كافية ومناسبة لتوفر أساساً لراينا. ويُعد خطر عدم اكتشاف التحريف الجوهرية الناتج عن غش أعلى من الخطر الناتج عن الخطأ، نظراً لأن الغش قد ينطوي على تواطؤ أو تزوير أو حذف متعمد أو إفادات مضللة أو تجاوز للرقابة الداخلية.
- الحصول على فهم لأنظمة الرقابة الداخلية ذات الصلة بالمراجعة لغايات تصميم إجراءات المراجعة المناسبة في ظل الظروف القائمة، وليس لغرض إبداء رأي حول فاعلية أنظمة الرقابة الداخلية في المجموعة.
- تقييم مدى مناسبة السياسات المحاسبية المستخدمة ومدى معقولية التقديرات المحاسبية والإفصاحات ذات العلاقة المعدة من قبل الإدارة.
- التوصل لإستنتاج عن مدى مناسبة إستخدام الإدارة لأساس الإستمرارية في المحاسبة، وما إذا كان هناك عدم تأكد جوهرية متعلق بأحداث أو ظروف قد تثير شكاً كبيراً حول قدرة المجموعة على البقاء كمنشأة مستمرة استناداً إلى أدلة المراجعة التي تم الحصول عليها. وإذا خالصنا إلى وجود عدم تأكد جوهرية، فإن علينا أن نلفت الإنتباه في تقريرنا إلى الإفصاحات ذات العلاقة الواردة في القوائم المالية الموحدة، أو علينا أن نقوم بتعديل رأينا إذا كانت تلك الإفصاحات غير كافية وتستند استنتاجاتنا إلى أدلة المراجعة التي تم الحصول عليها حتى تاريخ تقرير المراجع. ومع ذلك، فإن أحداثاً أو ظروفناً مستقبلية قد تتسبب في توقف المجموعة عن البقاء كمنشأة مستمرة.
- تقييم العرض العام وهيكل ومحتوى القوائم المالية الموحدة بما فيها الإفصاحات، وما إذا كانت القوائم المالية الموحدة تعبر عن المعاملات والأحداث التي تمثلها بطريقة تحقق العرض العادل.
- الحصول على ما يكفي من أدلة المراجعة المناسبة فيما يتعلق بالمعلومات المالية الخاصة بإستثمار المجموعة في الشركة التابعة لإبداء رأي في القوائم المالية الموحدة. ونحن مسؤولون عن توجيه عملية مراجعة المجموعة والإشراف عليها وتنفيذها. ونظل وحدنا المسؤولين عن رأي المراجعة.
- ونحن نتواصل مع المكلفين بالحوكمة فيما يتعلق بجملة أمور من بينها نطاق المراجعة وتوقيتها المخطط لهما والنتائج المهمة للمراجعة، بما في ذلك أي أوجه قصور مهمة في الرقابة الداخلية نقوم باكتشافها أثناء المراجعة.

شركة آر إس إم المحاسبون المتحدون للاستشارات المهنية



محمد بن فرحان بن نادر

ترخيص رقم ٤٣٥

الرياض، المملكة العربية السعودية

٤ ربيع الأول ١٤٤٥ هـ (الموافق ١٩ سبتمبر ٢٠٢٣ م)



شركة مصنع عسق للبلاستيك  
(شركة ذات مسؤولية محدودة)

قائمة المركز المالي الموحدة  
كما في ٣١ ديسمبر ٢٠٢٢ م

٣١ ديسمبر ٢٠٢١ م ريال سعودي	٣١ ديسمبر ٢٠٢٢ م ريال سعودي	إيضاح	
			الموجودات
			الموجودات غير المتداولة
٢٠,٤٥٨,٩٣١	٢٨,٥٣٩,١٦٢	٥	ممتلكات وآلات ومعدات، صافي
٢٢٧,١٦٧	٢٧١,٠١٧	٦	أصول غير ملموسة، صافي
٥,٢٩٤,١٩٠	٤,٩٨٢,٩٦٢	٧	حق استخدام أصول، صافي
٢٥,٩٨٠,٢٨٨	٣٣,٧٩٣,١٤١		مجموع الموجودات غير المتداولة
			الموجودات المتداولة
١٥,٧٠٢,٩١٢	١٩,٠٩٦,٩٦٤	٨	مخزون، صافي
١٠,٠٥٠,٨٥٣	١١,٦٠٣,٧٤٤	٩	ذمم مدينة ومصاريف مدفوعة مقدماً وموجودات أخرى، صافي
٥١٢,٢٠٢	٣,٨٢٩,٨٧٠		نقد لدى البنوك
٢٦,٢٦٥,٩٦٧	٣٤,٥٣٠,٥٧٨		مجموع الموجودات المتداولة
٥٢,٢٤٦,٢٥٥	٦٨,٣٢٣,٧١٩		مجموع الموجودات
			حقوق الملكية والمطلوبات
			حقوق الملكية
٣٥٠,٠٠٠	٣٥٠,٠٠٠	١٠	رأس المال
٤,٧٥٢,٥٣٥	٤,٧٥٢,٥٣٥	١١	رأس مال اضافي
١٧٥,٠٠٠	١٧٥,٠٠٠	١٢	احتياطي نظامي
٢٣,٧١٤,٩٢٦	٣٣,٠٤٢,١٥٨		أرباح مبقاة
٢٨,٩٩٢,٤٦١	٣٨,٣١٩,٦٩٣		مجموع حقوق الملكية
			المطلوبات
			المطلوبات غير المتداولة
١,٠٦٥,٠٠٠	١,٣٢١,٠٠٠	١٣	التزامات منافع الموظفين
٤,٥٠٧,٨٣٧	٤,٠٥٩,٠٢٧	٧	التزامات عقود ايجار- الجزء غير المتداول
٥,٥٧٢,٨٣٧	٥,٣٨٠,٠٢٧		مجموع المطلوبات غير المتداولة
			المطلوبات المتداولة
٦٦٦,٨٣١	٦٤٤,٧٢٩	٧	التزامات عقود ايجار- الجزء المتداول
٣,٦٧٢,٨٩٠	٧,٣٩٨,٨٤٣	١٤	ذمم دائنة ومصاريف مستحقة ومطلوبات أخرى
١٢,٨٤٧,٨٨٦	١٦,١٨٠,٤٨١	١٥	مستحق إلى أطراف ذات علاقة
٤٩٣,٣٥٠	٣٩٩,٩٤٦	١٦	مخصص الزكاة
١٧,٦٨٠,٩٥٧	٢٤,٦٢٣,٩٩٩		مجموع المطلوبات المتداولة
٢٣,٢٥٣,٧٩٤	٣٠,٠٠٤,٠٢٦		مجموع المطلوبات
٥٢,٢٤٦,٢٥٥	٦٨,٣٢٣,٧١٩		مجموع حقوق الملكية والمطلوبات

إن الإيضاحات المرفقة من رقم (١) إلى رقم (٢٧) تشكل جزءاً لا يتجزأ من هذه القوائم المالية الموحدة.



شركة مصنع عسق للبلاستيك  
(شركة ذات مسؤولية محدودة)

قائمة الربح أو الخسارة والدخل الشامل الآخر الموحدة  
للسنة المنتهية في ٣١ ديسمبر ٢٠٢٢ م

٢٠٢١ م	٢٠٢٢ م	إيضاح	الربح أو الخسارة
٥٨,٧٩٩,٤٥٣	٩١,٤٣٩,٨٥٩	٢٢	الإيرادات
(٣٧,٣٥٥,٩٧٤)	(٦٠,٦٠٨,٨٩٥)	٢٢-١٧	تكلفة الإيرادات
٢١,٤٤٣,٤٧٩	٣٠,٨٣٠,٩٦٤		مجمّل الربح
(٥,٥٣٧,٧٥٠)	(١٠,٢٤٨,١٣٧)	١٨	مصاريف بيعية وتوزيعية
(٤,٥٥٦,٢٦٧)	(٥,٣٠٨,٣٦٨)	١٩	مصاريف عمومية وإدارية
١١,٣٤٩,٤٦٢	١٥,٢٧٤,٤٥٩		صافي الربح من العمليات الرئيسية
(١٦٧,٨٩٣)	(١٧٣,٨١٦)	٧	تكاليف تمويل
١٩١,٣٥٧	٨٤٦,٦٩٩	٢٠	إيرادات أخرى
١١,٣٧٢,٩٢٦	١٥,٩٤٧,٣٤٢		صافي ربح السنة قبل الزكاة
(٤٩٣,٣٥٠)	(٤٠٦,١١٩)	١٦	الزكاة
١٠,٨٧٩,٥٧٦	١٥,٥٤١,٢٢٣		صافي ربح السنة
			الدخل الشامل الآخر
(٣٢٥,٠٠٠)	(٣٢,٩٩١)	١٣	بنود لا يتم اعادة تصنيفها لاحقاً إلى قائمة الربح أو الخسارة
(٣٢٥,٠٠٠)	(٣٢,٩٩١)		إعادة قياس التزامات منافع الموظفين
			الخسارة الشاملة الأخرى للسنة
١٠,٥٥٤,٥٧٦	١٥,٥٠٨,٢٣٢		إجمالي الدخل الشامل الآخر

إن الإيضاحات المرفقة من رقم (١) إلى رقم (٢٧) تشكل جزءاً لا يتجزأ من هذه القوائم المالية الموحدة.



شركة مصنع صق البلاستيك  
(شركة ذات مسؤولية محدودة)

قائمة التغيرات في حقوق الملكية الموحدة  
للسنة المنتهية في ٣١ ديسمبر ٢٠٢٢ م

المجموع	الأرباح المبقة	احتياطي نظامي	رأس المال الإضافي	رأس المال
ريال سعودي	ريال سعودي	ريال سعودي	ريال سعودي	ريال سعودي
١٥,٠٠٨,٥٠٨	١٤,٤٨٣,٥٠٨	١٧٥,٠٠٠	-	٣٥٠,٠٠٠
٤,٧٥٢,٥٣٥	-	-	٤,٧٥٢,٥٣٥	-
١٠,٨٧٩,٥٧٦	١٠,٨٧٩,٥٧٦	-	-	-
(٣٢٥,٠٠٠)	(٣٢٥,٠٠٠)	-	-	-
١,٠٥٥,٥٧٦	١,٠٥٥,٥٧٦	-	-	-
(١,٣٢٣,١٥٨)	(١,٣٢٣,١٥٨)	-	-	-
٢٨,٩٩٢,٤٦١	٢٣,٧١٤,٩٢٦	١٧٥,٠٠٠	٤,٧٥٢,٥٣٥	٣٥٠,٠٠٠
١٥,٥٤١,٢٢٣	١٥,٥٤١,٢٢٣	-	-	-
(٣٢,٩٩١)	(٣٢,٩٩١)	-	-	-
١٥,٥٠٨,٢٣٢	١٥,٥٠٨,٢٣٢	-	-	-
(٦,١٨١,٠٠٠)	(٦,١٨١,٠٠٠)	-	-	-
٣٨,٣١٩,٢٩٣	٣٣,٠٤٢,١٥٨	١٧٥,٠٠٠	٤,٧٥٢,٥٣٥	٣٥٠,٠٠٠

الرصيد كما في ١ يناير ٢٠٢١ م  
الحركة على رأس المال الإضافي  
صافي ربح السنة  
الخسارة الشاملة الأخرى  
اجمالي الدخل الشامل للسنة  
توزيعات أرباح (إيضاح ٢٤)  
الرصيد كما في ٣١ ديسمبر ٢٠٢١ م  
صافي ربح السنة  
الخسارة الشاملة الأخرى  
اجمالي الدخل الشامل للسنة  
توزيعات أرباح (إيضاح ٢٤)  
الرصيد كما في ٣١ ديسمبر ٢٠٢٢ م

إن الإيضاحات المرفقة من رقم (١) إلى رقم (٢٧) تشكل جزءاً لا يتجزأ من هذه القوائم المالية الموحدة.





شركة مصنع عسق للبلاستيك  
(شركة ذات مسؤولية محدودة)

قائمة التدفقات النقدية الموحدة  
للسنة المنتهية في ٣١ ديسمبر ٢٠٢٢م

٢٠٢١م	٢٠٢٢م	
ريال سعودي	ريال سعودي	
١١,٣٧٢,٩٢٦	١٥,٩٤٧,٣٤٢	الأنشطة التشغيلية
		صافي ربح السنة قبل الزكاة
٣,٤٣٧,٧٢٥	٣,٩٣٧,٢٦٠	تعديلات لتسوية صافي ربح السنة قبل الزكاة:
٢٩١,٨٥٥	٣١١,٢٢٨	استهلاكات ممتلكات وآلات ومعدات
٧,٨٣٣	٧٠,١٥٠	استهلاك حق استخدام الأصول
١٦٧,٨٩٣	١٧٣,٨١٦	إطفاء أصول غير ملموسة
١٣,١٤٣	٣٩,٣٠٦	إطفاء تكاليف تمويل
٢١٩,٤٧٦	-	خسائر استبعاد ممتلكات وآلات ومعدات
١٠٠,٢٨٦	-	خسائر استبعاد حق استخدام أصل
-	-	فروقات زكوية
-	(٢٥٠,٢٧٧)	مخصص مخزون بطيء الحركة
٤٤٨,٧٦٦	٩٢,٤٦٧	المكون من مخصص خسائر ائتمانية متوقعة
-	(٣٣٤,٨٩٧)	رد مخصص خسائر ائتمانية متوقعة
٢٧٥,٠٠٠	٢٧٧,٠٠٠	المكون من مخصص التزامات منافع الموظفين
١٦,٣٣٤,٩٠٣	٢٠,٢٦٣,٣٩٥	
		التغيرات في الموجودات والمطلوبات التشغيلية:
(١١,١٣٦,٤٤٠)	(٣,١٤٣,٧٧٥)	مخزون
(٦,١٧٣,٠٩٣)	(١,٣١٠,٤٦١)	ذمم مدينة ومصاريف مدفوعة مقدماً وموجودات أخرى
٥٤٥,٣٢٤	٣,٧٢٥,٩٥٣	ذمم دائنة ومصاريف مستحقة ومطلوبات أخرى
(٤٢٩,٣٠٦)	١٩,٥٣٥,١١٢	النقد الناتج / (المستخدم في) من العمليات
(٣٥٦,١٤٧)	(٤٩٩,٥٢٣)	المسدد من مخصص الزكاة
-	(٥٣,٩٩١)	المسدد من التزامات منافع الموظفين
(٧٨٥,٤٥٣)	١٨,٩٨١,٥٩٨	صافي النقد المتوفر من / (المستخدم في) الأنشطة التشغيلية
		الأنشطة الاستثمارية
(٤,٢١٦,٣٤٠)	(١٢,٤١٠,٧٩٧)	شراء ممتلكات وآلات ومعدات
(٢٣٥,٠٠٠)	(١١٤,٠٠٠)	شراء أصول غير ملموسة
٨,٤٩٩	٣٥٤,٠٠٠	النقد المتحصل من استبعاد ممتلكات وآلات ومعدات
(٤,٤٤٢,٨٤١)	(١٢,١٧٠,٧٩٧)	صافي النقد المستخدم في الأنشطة الاستثمارية
		الأنشطة التمويلية
٧,٥٣٠,٥١٢	٣,٣٣٢,٥٩٥	المستحق الى اطراف ذات علاقة
(١,٣٢٣,١٥٨)	(٦,١٨١,٠٠٠)	توزيعات أرباح
(٦٤٤,٧٣٠)	(٦٤٤,٧٢٨)	المسدد من التزامات عقود الإيجار
٥,٥٦٢,٦٢٤	(٣,٤٩٣,١٣٣)	صافي النقد (المستخدم في) / المتوفر من الأنشطة التمويلية
٣٣٤,٣٣٠	٣,٣١٧,٦٦٨	صافي التغير في النقد لدى البنوك
١٧٧,٨٧٢	٥١٢,٢٠٢	النقد لدى البنوك في بداية السنة
٥١٢,٢٠٢	٣,٨٢٩,٨٧٠	النقد لدى البنوك في نهاية السنة
		معاملات غير نقدية
-	٣٩,٤٢٧	المستخدم من مخصص خسائر ائتمانية متوقعة
٤,٧٥٢,٥٣٥	-	الزيادة في رأس المال الإضافي مقابل المستحق من اطراف ذات علاقة
٢,١٠٥,٣٠١	-	المحول من المشاريع تحت التنفيذ الى الممتلكات والآلات والمعدات
٨,٥٤٧,٤٣٣	-	صافي القيمة الدفترية للأصول المستحوذ عليها
١٥٤,٢٥٠	-	صافي القيمة الدفترية لحق استخدام أصل والتزامات التأجير المستحوذ عليها
١,٢٨١,١٧٩	-	رصيد مخصص خسائر ائتمانية متوقعة مستحوذ عليها
١,٦٣١,٧٥٨	-	إضافات حق استخدام أصول مقابل التزامات عقود إيجار
		إن الإيضاحات المرفقة من رقم (١) إلى رقم (٢٧) تشكل جزءاً لا يتجزأ من هذه القوائم المالية الموحدة.



شركة مصنع عسك للبلستيك  
(شركة ذات مسؤولية محدودة)

إيضاحات حول القوائم المالية الموحدة  
للسنة المنتهية في ٣١ ديسمبر ٢٠٢٢ م

#### ١- التكوين والنشاط

تأسست شركة مصنع عسك للبلستيك "الشركة" كشركة ذات مسؤولية محدودة وهي مسجلة بمدينة سدير، المملكة العربية السعودية. مارست الشركة نشاطها بموجب السجل التجاري رقم ١١٢٦٠٠٢٢٣٠ الصادر بتاريخ ١٠ رجب ١٤٣٦ هـ (الموافق ٢٨ أبريل ٢٠١٥ م). يتمثل نشاط الشركة في صناعة العلب والصناديق من اللدائن وصناعة القوارير بمختلف أشكالها من اللدائن وصناعة الأدوات المنزلية وأدوات المطبخ والزينة ذات الاستخدام الواحد. إن عنوان الشركة في مدينة سدير - المدينة الصناعية للأعمال، المملكة العربية السعودية.

تشتمل القوائم المالية الموحدة كما في ٣١ ديسمبر ٢٠٢٢ م على القوائم المالية للشركة والشركة التابعة:  
**بيانات الشركة التابعة:**

نسبة الملكية المباشرة ٢٠٢١ م	نسبة الملكية المباشرة ٢٠٢٢ م	النشاط الرئيسي للشركة	اسم الشركة التابعة	رقم المسجل
%١٠٠	%١٠٠	صناعة مواشير وخرطوميات وأنابيب بلاستيكية ووصلاتها ولوازمها صناعة الأدوات المنزلية وأدوات المطبخ والزينة ذات الاستخدام الواحد البيع بالتجزئة للأدوات الصحية وتمديداتها مثل المغاسل، الكراسي، المغاسل،،، الخ أجهزة حمامات السونا المخازن العامة التي تضم مجموعة متنوعة من السلع	شركة عسك للأنابيب	١١٢٦٠٠٢٠٤٣

#### ٢- أسس إعداد القوائم المالية الموحدة

##### ١-٢ بيان الالتزام

تم إعداد القوائم المالية الموحدة وفقاً للمعايير الدولية للتقرير المالي المعتمدة في المملكة العربية السعودية، والإصدارات الأخرى الصادرة عن الهيئة السعودية للمراجعين والمحاسبين، ومتطلبات الانظمة واللوائح المعمول بها في المملكة العربية السعودية.

##### ٢-٢ إعداد القوائم المالية الموحدة

أعدت القوائم المالية الموحدة المرفقة على أساس التكلفة التاريخية فيما عدا إذا ما تتطلب المعايير الدولية للتقرير المالي استخدام أساس قياس آخر، كما هو مبين في السياسات المحاسبية المطبقة (إيضاح رقم ٤) ووفقاً لمبدأ الاستحقاق ومفهوم الاستمرارية.

##### ٣-٢ العملة الوظيفية وعملة العرض

تم عرض هذه القوائم المالية الموحدة بالريال السعودي، وهي عملة العرض والافصاح للمجموعة.

##### ٤-٢ أسس التوحيد

تشتمل هذه القوائم المالية الموحدة على قائمة المركز المالي الموحدة، قائمة الربح أو الخسارة والدخل الشامل الآخر الموحدة، قائمة التغيرات في حقوق الملكية الموحدة وقائمة التدفقات النقدية الموحدة وكذلك الإيضاحات المتممة للقوائم المالية الموحدة للمجموعة، حيث تشتمل على موجودات ومطلوبات ونتائج أعمال المجموعة وشركتها التابعة كما هو مبين في الإيضاح رقم (١). الشركات التابعة هي الشركات التي تسيطر عليها المجموعة تسيطر المجموعة على الشركة عندما يكون لها الحق في الإيرادات المختلفة نتيجة مشاركتها بالشركة وقدرتها على التأثير على هذه الإيرادات من خلال تحكمها بالمجموعة. يتم توحيد الشركات التابعة اعتباراً من تاريخ سيطرة المجموعة على الشركات التابعة ولحين التوقف عن ممارسة تلك السيطرة. تقوم المجموعة باستخدام طريقة الشراء للمحاسبة عن تجميع العمليات عند انتقال السيطرة للمجموعة. يتم قياس تكلفة الاستحواذ بالقيمة العادلة للموجودات التي تم الحصول عليها. تسجل زيادة تكلفة الاستحواذ بالإضافة إلى القيمة العادلة لحقوق الملكية غير المسيطرة عن صافي الموجودات المحددة والمستحوز عليها كشهرة في قائمة المركز المالي الموحدة. تقاس حقوق الملكية غير المسيطرة بنسبة حصتها من صافي موجودات المجموعة المسيطر عليها في تاريخ الاستحواذ. يتم عرض الحصة في قائمة الربح أو الخسارة الموحدة وصافي الموجودات غير المملوكة من قبل المجموعة، ويتم إظهارها كبند مستقل في قائمة الربح أو الخسارة والدخل الشامل الآخر الموحدة وضمن حقوق الملكية في قائمة الدخل الشامل الآخر الموحدة. يتم استبعاد كل من المعاملات وكذلك الأرصدة والأرباح والخسائر غير المحققة الناتجة عن المعاملات بين شركات المجموعة. يتم تعديل السياسات المحاسبية للشركات التابعة عند الضرورة لضمان توافقها مع السياسات المتبعة من قبل المجموعة. تعد المجموعة والشركات التابعة لها قوائمها المالية لنفس فترات التقرير.

##### ٥-٢ التغيرات في حصة الملكية في الشركات التابعة

يتم المحاسبة عن التغيرات في حصة ملكية المجموعة في أي شركة تابعة والتي لا ينتج عنها فقدان السيطرة كمعاملات حقوق ملكية (أي معاملات مع المالكين بصفتهم مالكين). وفي هذه الظروف، سيتم تعديل القيمة الدفترية لحقوق الملكية المسيطرة وحقوق الملكية غير المسيطرة لظهور التغيرات في حصص ملكيتهم في الشركة التابعة. يتم إثبات أي فرق بين المبلغ الذي سيتم به تعديل حقوق الملكية غير المسيطرة والقيمة العادلة للعرض المدفوع أو المستلم بصورة مباشرة في الشركة التابعة. يتم إثبات أي فرق بين المبلغ الذي سيتم به تعديل حقوق الملكية غير المسيطرة والقيمة العادلة التابعة يتم إثبات الربح أو الخسارة في قائمة الربح أو الخسارة الموحدة ويتم احتسابه بالفرق بين:  
١. إجمالي القيمة العادلة للعرض المستلم والقيمة العادلة لأي حصص محتفظ بها و;  
٢. القيمة الدفترية السابقة للموجودات (بما في ذلك الشهرة) والمطلوبات الخاصة بالشركة التابعة وأي حقوق ملكية غير مسيطرة.  
يتم المحاسبة عن كافة المبالغ المثبتة سابقاً ضمن قائمة الدخل الشامل الآخر فيما يتعلق بتلك الشركة التابعة كما لو قامت المجموعة بصورة مباشرة باستبعاد الموجودات والمطلوبات الخاصة بالشركة التابعة. يقيد الاستثمار المحتفظ به بالقيمة العادلة.

شركة مصنع عسق لل بلاستيك  
(شركة ذات مسؤولية محدودة)

**إيضاحات حول القوائم المالية الموحدة (تتمة)**  
للسنة المنتهية في ٣١ ديسمبر ٢٠٢٢م

**٣- المعايير الجديدة والتعديلات على المعايير والتفسيرات**

**٣-١- تعديلات على المعيار الدولي للتقرير المالي رقم ٣ ومعايير المحاسبة الدولية رقم ١٦ و ٣٧**

- المعيار الدولي للتقرير المالي رقم ٣ ، "دمج الأعمال" تحديث لإشارة في المعيار الدولي ل لتقرير المالي رقم ٣ للإطار المفاهيمي للتقرير المالي دون تغيير المتطلبات المحاسبية لدمج الأعمال.
- يحظر معيار المحاسبة الدولي رقم ١٦ ، "الممتلكات والمعدات" على المجموعة أن تخصم من تكلفة الممتلكات والمعدات المبالغ المستلمة من بيع العناصر المنتجة أثناء تحضير المجموعة للأصل للاستخدام المقصود منه. بدلا عن ذلك، سوف تعترف المجموعة بعائدات المبيعات هذه والتكاليف ذات الصلة في قائمة الربح أو الخسارة الموحدة.
- يحدد المعيار المحاسبي الدولي رقم ٣٧ ، "المخصصات والمطلوبات والموجودات المحتملة" التكاليف التي تتضمنها المجموعة عند تقييم ما إذا كان العقد سيُسبب في خسارة. إن تطبيق هذه التعديلات ليس له أي تأثير جوهري على القوائم المالية الموحدة خلال السنة.

**٣-٢- المعايير الصادرة التي لم يتم تطبيقها بعد**

فيما يلي بيان بالمعايير الجديدة والتعديلات على المعايير المطبقة للسنوات التي تبدأ في أو بعد ١ يناير ٢٠٢٣م مع السماح بالتطبيق المبكر ولكن لم تقم المجموعة بتطبيقها عند إعداد هذه القوائم المالية الموحدة.

**٣-٢-١- تعديلات على معيار المحاسبة الدولي رقم ١ ، "عرض القوائم المالية"، على تصنيف المطلوبات.**

توضح هذه التعديلات ضيقة النطاق على معيار المحاسبة الدولي رقم ١ ، "عرض القوائم المالية"، على أن المطلوبات يتم تصنيفها على أنها متداولة أو غير متداولة، اعتماداً على الحقوق الموجودة في نهاية فترة التقرير. لا يتأثر التصنيف بتوقعات المنشأة أو بالأحداث بعد تاريخ التقرير (على سبيل المثال، استلام تنازل أو إخلال بتمهيد) يوضح التعديل أيضاً ما يعنيه معيار المحاسبة الدولي رقم ١ عندما يشير إلى "التسوية" التزام.

**٣-٢-٢- تعديلات على معيار المحاسبة الدولي رقم ١ وبيان الممارسة رقم ٢ ومعايير المحاسبة الدولية رقم ٨**

تهدف التعديلات إلى تحسين إفصاحات السياسة المحاسبية ومساعدة مستخدمي القوائم المالية الموحدة على التمييز بين التغييرات في التقديرات محاسبية والتغيرات في السياسات المحاسبية.

**٣-٢-٣- تعديل على معيار المحاسبة الدولي رقم ١٢ - الضريبة المؤجلة المتعلقة بالموجودات والمطلوبات الناشئة من معاملة واحدة**

تتطلب هذه التعديلات من الشركات أن تثبت الضريبة المؤجلة على المعاملات التي تؤدي، عند الإثبات المبني، إلى مبالغ متساوية من الفروقات المؤقتة القابلة للخصم والخاضعة للضريبة.

**٤- ملخص لأهم السياسات المحاسبية**

فيما يلي ملخص لأهم السياسات المحاسبية المتبعة من قبل الشركة:

**استخدام التقديرات**

إن إعداد القوائم المالية الموحدة وفقاً للمعايير الدولية للتقرير المالي المعمول بها في المملكة العربية السعودية يتطلب من الإدارة أن تقوم بوضع أحكام وتقديرات وافتراضات تؤثر على تطبيق السياسات المحاسبية والمبالغ المعلنة للموجودات والمطلوبات والإيرادات والمصروفات. تركز هذه التقديرات والافتراضات المرتبطة بها على الخبرة السابقة والعديد من العوامل الأخرى التي يُعتقد أنها معقولة في ظل الظروف الراهنة، والتي تشكل نتائجها أساساً لوضع الأحكام المتعلقة بالقيمة الدفترية للموجودات والمطلوبات التي لا تتضح بسهولة من مصادر ها. قد تختلف النتائج الفعلية عن تلك التقديرات. تتم مراجعة التقديرات والافتراضات المرتبطة بها بصورة مستمرة. يتم الاعتراف بالتعديلات على التقديرات المحاسبية بأثر مستقبلي.

فيما يلي معلومات حول الافتراضات والتقديرات التي لها تأثير جوهري على المبالغ المدرجة في القوائم المالية الموحدة:

**- تقدير الأعمار الإنتاجية للممتلكات والآلات والمعدات والأصول غير الملموسة**

تقوم الإدارة بتقدير الأعمار الإنتاجية للممتلكات والآلات والمعدات والأصول غير الملموسة لغرض احتساب الاستهلاك والإطفاء ويتم تحديد هذه التقديرات بعد الأخذ في الاعتبار الاستخدام المتوقع للأصول والتقدم والتلف وتقوم الإدارة بمراجعة القيمة المتبقية والأعمار الإنتاجية سنوياً ويتم تعديل التغييرات في مصروف الاستهلاك والإطفاء في الفترات الحالية والمستقبلية. - إن وجدت. -

**- انخفاض قيمة الأصول غير المالية**

- تنخفض قيمة الأصل غير المالي عندما تتجاوز القيمة الدفترية للأصل أو الوحدة المنتجة للنقد القيمة القابلة للاسترداد لذلك الأصل أو تلك الوحدة المنتجة للنقد والتي تمثل القيمة العادلة للأصل ناقصاً تكاليف البيع أو قيمته الاستخدامية أيهما أكبر، تقدر القيمة العادلة للأصل من خلال عمليات البيع التي تتم.

على أساس تجاري بحت لأصول متطابقة أو أسعار سوق لأصول مماثلة يمكن ملاحظتها ناقصاً التكاليف الإضافية لبيع الأصل، أما القيمة الاستخدامية تحسب بناء على القيمة الحالية للتدفقات النقدية المتوقعة للأصل خلال السنوات الخمس المقبلة ولا تشمل تلك التدفقات النقدية المتوقعة أنشطة إعادة الهيكلة التي تكون الشركة غير ملتزمة بها بعد، أو استثمارات كبيرة في المستقبل من شأنها أن تعزز أداء الأصول للوحدة المنتجة للنقد محل الاختيار. إن القيمة القابلة للاسترداد هي الأكثر حساسية لمعدل الخصم المستخدم لحساب التدفقات النقدية وكذلك التدفقات النقدية المستقبلية المتوقعة ومعدل النمو المستخدم لأغراض التقدير للقيمة محل الاستخدام.



شركة مصنع عسق لل بلاستيك  
(شركة ذات مسؤولية محدودة)

إيضاحات حول القوائم المالية الموحدة (تتمة)  
للسنة المنتهية في ٣١ ديسمبر ٢٠٢٢م

٤- ملخص لأهم السياسات المحاسبية (تتمة)

- الانخفاض في قيمة الأصول المالية غير المشتقة

تعترف الشركة ببدايات الخسارة حسب نموذج الخسارة الائتمانية المتوقعة على الأصول المالية المقاسة بالتكلفة المطفأة، مثل الذمم التجارية المدينة. تقوم الشركة بتقييم الخسائر المستقبلية للائتمان حسب نموذج الخسائر الائتمانية المتوقعة للأصول المالية المدرجة بالتكلفة المطفأة. بالنسبة لحسابات الذمم التجارية المدينة، تطبق الشركة النهج المبسط، الذي يتطلب الاعتراف بخسائر العمر المتوقع للذمم التجارية المدينة من تاريخ الاعتراف المبدئي للذمم التجارية المدينة. ولقياس الخسائر الائتمانية المتوقعة، تم تجميع الذمم المدينة على أساس خصائص مخاطر الائتمان المشتركة وأعمار الديون المستحقة. تم احتساب معدلات الخسارة المتوقعة من المعلومات التاريخية للشركة وتم تعديلها لتعكس النتيجة المستقبلية المتوقعة والتي تتضمن أيضا معلومات مستقبلية لعوامل الاقتصاد الكلي مثل التضخم ومعدل نمو الناتج المحلي الإجمالي. الأصول المالية الأخرى مثل ذمم الموظفين المدينة والأرصدة البنكية لها مخاطر ائتمانية منخفضة وتطبق نموذج الخسائر الائتمانية المتوقعة يعتبر غير هام.

- مخصص المخزون بطيء الحركة

تقوم الإدارة بعمل مخصص لبند المخزون بطيء الحركة والمتقادمة إن وجد. ويتم قياس المخزون بالتكلفة أو صافي القيمة القابلة للتحقق وتستند تقديرات صافي القيمة القابلة للتحقق على الدليل الأكثر موثوقية في وقت إجراء التقديرات. تأخذ هذه التقديرات بعين الاعتبار تقلبات الأسعار أو التكاليف المرتبطة مباشرة بالأحداث التي تحدث بعد تاريخ القوائم المالية الموحدة.

- قياس القيمة العادلة للأدوات المالية بما في ذلك الأدوات المالية المشتقة

عندما لا يمكن قياس القيمة العادلة للموجودات والمطلوبات المالية المسجلة في قائمة المركز المالي الموحدة على أساس الأسعار المدرجة في السوق النشطة وحيثما تتطلب المعايير الدولية تقييم تلك الموجودات أو المطلوبات بقيمتها العادلة فإنه يتم تحديد قيمتها العادلة باستخدام أساليب التقييم بما في ذلك استخدام القيمة الحالية للتدفقات النقدية المتوقعة من تلك الأصول أو باستخدام طرق أخرى كما نص عليها المعيار الدولي للتقرير المالي رقم (١٣) وتؤخذ مدخلات هذه الطرق من الأسواق النشطة حيثما كان ذلك ممكنا، ولكن إذا لم يكن ذلك ممكنا فإن هناك حاجة إلى درجة من التقدير لتحديد القيمة العادلة وتأخذ هذه التقديرات في الاعتبار مخاطر السيولة ومخاطر الائتمان والتقلبات. إن التغيرات في الافتراضات المتعلقة بهذه العوامل يمكن أن تؤثر على القيمة العادلة المدرجة للأدوات المالية.

- التزامات منافع الموظفين

يتم تقدير تكاليف منافع الموظفين المستحقة بعد انتهاء الخدمة والقيمة الحالية للالتزام تلك المنافع باستخدام التقديرات الاكتوارية. يتضمن التقييم الاكتواري وضع افتراضات مختلفة قد تختلف عن التطورات الفعلية في المستقبل وتشمل هذه العوامل تحديد معدل الخصم ومعدل الزيادة في المرتبات ومعدلات الوفيات والزيادات في المعاشات التقاعدية في المستقبل ونظراً لتعقيد التقييم والافتراضات الأساسية وطبيعتها بأنها طويلة الأجل فإن المستحقات المقررة تكون شديدة الحساسية لأي تغيير في تلك الافتراضات. تتم مراجعة جميع الافتراضات الاكتوارية في تاريخ كل مركز مالي.

- الغاء الاعتراف

تقوم الشركة بإلغاء الاعتراف بأصل مالي فقط عند انتهاء الحقوق التعاقدية المتعلقة باستلام التدفقات النقدية من الأصل المالي، وبشكل جوهري انتقال كافة مخاطر ومنافع الملكية إلى منشأة أخرى. أما في حالة عدم قيام الشركة بتحويل أو قيامها بالاحتفاظ بشكل جوهري بمخاطر ومنافع الملكية واستمرارها بالسيطرة على الأصل المحول فإن الشركة تقوم بالاعتراف بحصتها المستقبلية في الأصل المحول والمطلوبات المتعلقة به في حدود المبالغ المتوقع دفعها. أما في حالة احتفاظ الشركة بشكل جوهري بكافة مخاطر ومنافع الملكية للأصل المحول، فإن الشركة تستمر بالاعتراف بالأصل المالي.

- القيمة العادلة

القيمة العادلة هي القيمة التي يتم بموجبها بيع موجودات ما أو سداد مطلوبات ما بين أطراف رغبة في ذلك بشروط تعاملات عادلة في تاريخ القياس. ضمن تعريف القيمة العادلة يوجد افتراض أن الشركة هي شركة عاملة مستمرة حيث لا يوجد أي نية أو شرط للحد مائياً من حجم عملياتها أو إجراء معاملة بشروط سلبية.

تصنف القيم العادلة ضمن مستويات مختلفة في تسلسل القيمة العادلة استناداً إلى المدخلات المستخدمة في طرق التقييم كما يلي:

المستوى الأول: الأسعار السوقية المعلنة في الأسواق النشطة لنفس الأدوات المالية.

المستوى الثاني: أساليب تقييم تعتمد على مدخلات تؤثر على القيمة العادلة ويمكن ملاحظتها بشكل مباشر أو غير مباشر في السوق.

المستوى الثالث: أساليب تقييم تعتمد على مدخلات تؤثر على القيمة العادلة ولا يمكن ملاحظتها بشكل مباشر أو غير مباشر في السوق.

تصنيف الموجودات والمطلوبات من "متداولة" إلى "غير متداولة"

- تقوم الشركة بإظهار الموجودات والمطلوبات في قائمة المركز المالي الموحدة على أساس متداول/ غير متداول. تعتبر الموجودات متداولة وذلك:
- عندما يتوقع تحققها أو ينوي بيعها أو استنفادها خلال دورة العمليات العادية.
  - في حالة اقتنائها بشكل أساسي لأغراض المتاجرة.
  - عندما يتوقع تحققها خلال اثني عشر شهراً بعد السنة المالية، أو
  - عندما تكون نقدية وشبه نقدية ما لم تكن هنالك قيود على استبدالها أو استخدامها لسداد أية مطلوبات لمدة لا تقل عن اثني عشر شهراً بعد السنة المالية.



شركة مصنع عسق للبيلاستيك  
(شركة ذات مسؤولية محدودة)

#### إيضاحات حول القوائم المالية الموحدة (تتمة) للسنة المنتهية في ٣١ ديسمبر ٢٠٢٢م

٤- ملخص لأهم السياسات المحاسبية (تتمة)

##### تصنيف الموجودات والمطلوبات من "متداولة" إلى "غير متداولة" (تتمة)

- تصنف كافة الموجودات الأخرى كـ "غير متداولة".
- تعتبر كافة المطلوبات متداولة وذلك:
- عندما يتوقع سدادها خلال دورة العمليات العادية .
- في حالة اقتناؤها بشكل أساسي لأغراض المتاجرة.
- عندما تستحق السداد خلال اثني عشر شهراً بعد السنة المالية، أو
- عند عدم وجود حق غير مشروط لتأجيل سداد المطلوبات لمدة لا تقل عن اثني عشر شهراً بعد السنة المالية.
- تصنف كافة المطلوبات الأخرى كـ "غير متداولة".

##### الممتلكات والآلات والمعدات

تظهر الممتلكات والآلات والمعدات بالتكلفة بعد تنزيل الاستهلاكات المترتبة وأي خسائر مترتبة لانخفاض في القيمة ان وجدت. تشمل التكلفة على المصروفات المسبوبة بصورة مباشرة إلى الاستحواذ على الموجودات. عندما يكون لأجزاء أحد بنود الممتلكات والآلات والمعدات أعمار إنتاجية مختلفة، يتم احتسابها كبنود منفصلة (مكونات رئيسية) من الممتلكات والآلات والمعدات. تعتبر مصاريف الإصلاح والصيانة مصاريف إيرادية أما مصاريف التحسينات فتعتبر مصاريف رأسمالية. ويجري احتساب الاستهلاكات على أساس عمرها الإنتاجي المقدر وذلك باستعمال طريقة القسط الثابت. الأصل المباع أو المستبعد واستهلاكه المتراكم يتم حذفهما من الحسابات بتاريخ البيع أو الاستبعاد. إن نسب الاستهلاك السنوية المقتردة للبنود الرئيسية لهذه الموجودات هي:

البيان	النسبة %
مباني مقامة على أراضي مستأجرة	٥% أو مدة عقد الإيجار ابهما أقل
آلات ومعدات	١٥%
سيارات ووسائل نقل	٢٠%
قوالب	٢٠%
أثاث ومفروشات	٢٠%

إذا كان هناك مؤشر على حدوث تغير كبير في معدل الاستهلاك أو العمر الإنتاجي أو القيمة المتبقية لأصل ما، يتم تعديل انخفاض هذا الأصل مستقبلاً ليعكس التوقعات الجديدة. عند عملية البيع، يتم إثبات الفرق بين صافي متحصلات عملية البيع وصافي القيمة الدفترية للبيد المباع في قائمة المالي الموحدة، والمدرجة في الإيرادات الأخرى أو مصروفات التشغيل الأخرى.

##### مشاريع تحت التنفيذ

يتم احتساب تكلفة المشروع تحت التنفيذ على أساس التكلفة الفعلية ويتم إظهارها كمشاريع تحت التنفيذ حتى يتم الانتهاء منها ثم يتم تحويلها إلى البنود المختلفة ضمن الممتلكات والآلات والمعدات ومن ثم يتم البدء في استهلاكها.

##### الأصول غير الملموسة

يتم تسجيل الموجودات غير الملموسة المشتراة بالتكلفة ناقصاً الإطفاء المتراكم وأي خسائر انخفاض متركمة. يتم إطفاءها على مدى عمرها الإنتاجي المقدر بأربعة سنوات باستخدام طريقة القسط الثابت. إذا كان هناك مؤشراً على حدوث تغيير كبير في العمر الإنتاجي أو القيمة المتبقية لهذا الأصل الغير ملموس، يتم تعديل الإطفاء مستقبلاً ليعكس التوقعات الجديدة.

##### الانخفاض في قيمة الموجودات

تقوم الشركة بتاريخ كل مركز مالي بإجراء مراجعة دورية للقيمة الدفترية للموجودات الملموسة وغير الملموسة للتأكد من وجود أي دليل على وقوع أي خسارة ناتجة عن انخفاض في قيمة الموجودات. وفي حالة وجود مثل هذا الدليل، يتم تقدير القيمة القابلة للاسترداد لذلك الأصل لتحديد حجم هذه الخسارة. وفي الحالات التي لا يمكن فيها تقدير القيمة القابلة للاسترداد لذلك الأصل، تقوم الشركة بتقدير القيمة القابلة للاسترداد للوحدة المدرة للنقدية التي ينتمي إليها ذلك الأصل.

وفي الحالات التي يقدر فيها المبلغ القابل للاسترداد للأصل (أو الوحدة المدرة للنقدية) بأقل من قيمته الدفترية، عندئذ تخفض القيمة الدفترية لذلك الأصل (أو الوحدة المدرة للنقدية) إلى القيمة القابلة للاسترداد لها، ويتم إثبات خسائر الانخفاض في القيمة كمصروفات فوراً في قائمة المالي الموحدة. وإذا ما تم لاحقاً عكس قيد خسارة الانخفاض في القيمة، عندئذ تتم زيادة القيمة الدفترية للأصل (أو الوحدة المدرة للنقدية) إلى القيمة المعدلة القابلة للاسترداد لهذا الأصل، على ألا تزيد القيمة الدفترية بعد الزيادة عن القيمة الدفترية التي كان من المفترض تحديدها فيما لو لم يتم إثبات خسارة الانخفاض في قيمة ذلك الأصل (أو الوحدة المدرة للنقدية) في السنوات السابقة. يتم إثبات عكس قيد خسارة الانخفاض في قيمة الأصل كإيرادات فوراً في قائمة المالي الموحدة.

##### الأدوات المالية

يتم الاعتراف بالموجودات والمطلوبات المالية عندما تصبح الشركة طرفاً في الأحكام التعاقدية لهذه الأدوات. يتم قياس الأصول والمطلوبات المالية مبدئياً بالقيمة العادلة. ويتم إضافة تكاليف المعاملة التي تتعلق بشكل مباشر بشراء الأصول والمطلوبات المالية أو إصدارها (بخلاف الأصول والمطلوبات المالية بالقيمة العادلة من خلال الربح أو الخسارة) إلى القيمة العادلة للأصول المالية والمطلوبات المالية أو تخصص منها، حسب الاقتضاء، عند الاعتراف الأولي وأن تكاليف المعاملة التي تتعلق بشكل مباشر بشراء الأصول والمطلوبات المالية والتي تقاس بالقيمة العادلة من خلال الربح أو الخسارة يتم الاعتراف بها مباشرة في قائمة الربح أو الخسارة الموحدة.

##### أولاً : الموجودات المالية

يتم تصنيف الموجودات المالية إلى الفئات التالية: الموجودات المالية بالقيمة العادلة من خلال الربح أو الخسارة، والموجودات المالية بالقيمة العادلة من خلال الدخل الشامل الأخر والموجودات المالية المقاسة بالتكلفة المضافة. يعتمد التصنيف على طبيعة وهدف الأصول المالية ويتم تحديده في وقت الاعتراف الأولي. ويتم الاعتراف بكل عمليات بيع وشراء الموجودات المالية بالطرق العادية على أساس تاريخ التعامل. حيث أن عمليات الشراء أو البيع بالطرق المعتادة هي مشتريات أو مبيعات الموجودات المالية التي تتطلب تسليم الأصول ضمن الإطار الزمني المحدد بموجب اللوائح أو العرف في السوق .

شركة مصنع عسق للبلاستيك  
(شركة ذات مسؤولية محدودة)

إيضاحات حول القوائم المالية الموحدة (تتممة)

للسنة المنتهية في ٣١ ديسمبر ٢٠٢٢ م

٤ - ملخص لأهم السياسات المحاسبية (تتممة)

الموجودات المالية (تتممة)

(الموجودات المالية المقاسة بالتكلفة المطفأة)

يتم قياس الذمم المدينة بما في ذلك الذمم التجارية المدينة وغيرها والأرصدة البنكية والنقد بالتكلفة المطفأة وذلك باستخدام طريقة الفائدة الفعلية دون أية خصمارة انخفاض في القيمة والتي يتم تحديدها في قائمة المالي الموحدة .

يتم تحديد إيرادات الفوائد بتطبيق معدل الفائدة الفعلي، باستثناء الذمم المدينة قصيرة الأجل حينما يكون تأثير الخصم غير جوهري.

**ثانياً : المطلوبات المالية**

يتم قياس المطلوبات المالية (بما في ذلك الذمم الدائنة) أولاً ولاحقاً بالتكلفة المطفأة باستخدام طريقة الفائدة الفعلية.

تقوم الشركة بالتوقف عن الاعتراف بالمطلوبات المالية عندما يتم الوفاء بالالتزام أو لإغائه أو انتهاء صلاحيته. يتم تسجيل الفرق بين القيمة الدفترية للمطلوبات المالية المستبعدة والمبلغ المدفوع في قائمة الربح أو الخسارة الموحدة.

**- طريقة معدل الفائدة الفعلي**

طريقة معدل الفائدة الفعلي هي طريقة لحساب التكلفة المطفأة لأداة الدين وتوزيع إيرادات الفوائد على الفترة ذات العلاقة. معدل الفائدة الفعلي هو المعدل الذي يخصم بالضبط المبالغ النقدية المستقبلية المقدرة ( بما في ذلك جميع الرسوم والنقاط المدفوعة أو المستلمة، التي تشكل جزءاً لا يتجزأ من معدل الفائدة الفعلي، وتكاليف المعاملة، والأقساط أو الخصومات الأخرى)، من خلال العمر المتوقع لأداة الدين، أو فترة أقصر - عند الاقتضاء- إلى صافي القيمة الدفترية عند الاعتراف الأولي.

**ذمم مدينة**

تظهر الذمم المدينة بمبلغ الفاتورة الأصلي بعد خصم مخصص الخسائر الائتمانية المتوقعة. ويتم تكوين مخصص الخسائر الائتمانية المتوقعة عند وجود دليل موضوعي يشير إلى عدم مقدرة الشركة على تحصيل المبالغ المستحقة وفقاً للشروط الأصلية للذمم المدينة. ويتم شطب الديون المعدومة عند تحديدها مقابل المخصصات المتعلقة بها. ويتم تحميل المخصصات على قائمة المالي الموحدة. وأي استردادات لاحقة لمبالغ الذمم المدينة والتي تم شطبها سابقاً تضاف إلى الإيرادات الأخرى.

**المخزون**

يتم تقييم المخزون بالتكلفة أو صافي القيمة القابلة للتحقق أيهما أقل، فيما عدا مخزون قطع الغيار والمواد الخام الذي يسجل بالتكلفة، تشمل التكلفة تكلفة الشراء والتكاليف المباشرة وغير المباشرة التي تحملها ليصل المخزون لحالته وموقعه الحالي. ويتم تقييم المخزون وفقاً لطريقة المتوسط المرجح. كما يتم تكوين مخصص للأصناف الراكدة وبطيئة الحركة بناء على تقديرات الإدارة بتاريخ إعداد القوائم المالية الموحدة.

**النقد لدى البنوك**

يتمثل النقد من لدى البنوك والودائع تحت الطلب وغيرها من الاستثمارات قصيرة الأجل عالية السيولة ذات فترات استحقاق مدتها ثلاثة أشهر أو أقل. تظهر السحوبات على المكشوف في المطلوبات المتداولة في بيان المركز المالي.

**عقود الإيجار**

**الشركة كمتأجر**

تقوم الشركة بإثبات أصل (حق استخدام) والتزام التأجير في تاريخ بداية عقد الإيجار. يتم مبدئياً قياس الأصل (حق الاستخدام) بالتكلفة التي تتكون من المبلغ الأولي لإلتزام عقد الإيجار المعدل لأي دفعات إيجار تمت في أو قبل تاريخ البداية، يتم لاحقاً استهلاك أصل (حق الاستخدام) باستخدام طريقة القسط الثابت من تاريخ بداية عقد الإيجار إلى نهاية العمر الانتاجي لأصل (حق الاستخدام) أو نهاية مدة عقد الإيجار، أيهما أكبر. يتم تحديد الأعمار الانتاجية المقدرة لموجودات (حق الاستخدام) على نفس الأساس المستخدم للممتلكات و الآلات والمعدات، بالإضافة إلى ذلك، يتم دورياً تخفيض أصل (حق الاستخدام) بخسائر الانخفاض في القيمة، إن وجدت.

**الموجودات المالية**

يتم مبدئياً قياس التزام عقد الإيجار بالقيمة الحالية لدفعات عقد الإيجار التي لم يتم سدادها في تاريخ بداية عقد الإيجار وخصمها باستخدام معدل الفائدة الضمني في عقد الإيجار أو إذا كان ذلك المعدل يصعب تحديده بشكل موثوق، تستخدم الشركة معدل الاقتراض الإضافي.

فيما يتعلق بعقود الإيجار قصيرة الأجل وعقود الإيجار ذات القيمة المنخفضة اختارت الشركة عدم إثبات موجودات (حق الاستخدام) والتزامات عقد الإيجار لعقود الإيجار قصيرة الأجل التي تبلغ مدتها ١٢ شهراً أو أقل وعقود الإيجار ذات القيمة المنخفضة، تقوم الشركة بإثبات دفعات عقد الإيجار المرتبطة بهذه العقود كمصروفات بقائمة المالي الموحدة على أساس القسط الثابت على مدى فترة عقد الإيجار.

**الشركة كمؤجر**

تقوم الشركة بإثبات دفعات عقد الإيجار المستلمة بموجب عقود التأجير كأيراد بقائمة المالي الموحدة على أساس طريقة القسط الثابت على مدى فترة عقد الإيجار.



شركة مصنع عسق للبلاستيك  
(شركة ذات مسؤولية محدودة)

إيضاحات حول القوائم المالية الموحدة (تتمة)  
للسنة المنتهية في ٣١ ديسمبر ٢٠٢٢ م

٤- ملخص لأهم السياسات المحاسبية (تتمة)

الدائنون والمبالغ المستحقة الدفع

يتم إثبات الائتمانات لقاء المبالغ الواجب دفعها مستقبلاً عن الخدمات المستلمة، سواء قدمت أم لم تقدم بها فواتير من قبل الموردين.

ضريبة القيمة المضافة

يعترف بالمصاريف والأصول بالصافي بعد حسم مبلغ ضريبة القيمة المضافة، باستثناء:

- عندما تكون ضريبة القيمة المضافة المتكيدة على شراء أصول أو خدمات غير قابلة للإسترداد من هيئة الضرائب، حيث يعترف، في هذه الحالة بضرورية القيمة المضافة كجزء من تكلفة شراء الأصل أو كجزء من بند المصاريف، حسبما يكون ملائماً

المخصصات

يعترف بالمخصصات عند وجود التزام حالي (نظامي أو ضمني) على الشركة ناتج عن حدث سابق، ومن المحتمل أن يتطلب الأمر تدفق الموارد التي تتضمن المنافع الاقتصادية لسداد الالتزام، وبحيث يمكن تقدير مبلغ الالتزام بصورة موثوقة. وعندما تتوقع الشركة استرداد بعض أو كل المخصصات، على سبيل المثال بموجب عقد تأمين، فإنه يعترف بالمبالغ المستردة كأصل مستقل وذلك فقط عندما تكون عملية الإسترداد مؤكدة فعلياً. ويُدْرَج المصروف المتعلق بمخصص في قائمة المالي الموحدة، بالصافي بعد حسم أي مبالغ مستردة. وإذا كان تأثير القيمة الزمنية للنقود جوهرياً، تخصم المخصصات باستخدام معدل ما قبل الضريبة الحالي الذي يعكس، متى كان ذلك ملائماً، المخاطر المصاحبة لذلك الإلتزام. وعند إستخدام الخصم، يعترف بالزيادة في المخصص نتيجة مرور الوقت كتكلفة تمويل.

- عند إدراج الحسابات المدينة والحسابات الدائنة مع مبلغ ضريبة القيمة المضافة.

التزامات منافع الموظفين

تعويضات نهاية الخدمة

يتم تحديد تعويضات نهاية الخدمة باستخدام طريقة وحدة الإضافة المتوقعة مع إجراء تقييم إكتواري بنهاية كل فترة مالية سنوية، ويتم إدراج إعادة القياس التي تشمل المكاسب والخسائر الإكتوارية في قائمة المركز المالي الموحدة في حين يتم إدراج المكاسب والخسائر ضمن الدخل الشامل للفترة التي تم تكديدها فيها، ويتم إدراج إعادة القياس المعترف في الدخل الشامل الأخر ضمن الأرباح المبقاه فوراً ولا يتم إعادة إدراجه ضمن قائمة المالي الموحدة.

مزايا التقاعد

تقوم الشركة بسداد اشتراكات تقاعد لموظفيها السعوديين إلى شركة التأمينات الاجتماعية، ويمثل خطة مساهمة محددة، وتعتبر الدفعات كمصاريف عند تكديدها.

مزايا الموظفين قصيرة الأجل

يتم الاعتراف بالالتزام عن المزايا المستحقة للموظفين بالنسبة للأجور والرواتب، والاجازة السنوية والاجازة المرضية في الفترة التي يتم فيها تقديم الخدمة المتعلقة بها بالمبلغ غير المخصوم للمزايا المتوقع ان يتم دفعها مقابل تلك الخدمة.

تقاس الالتزامات المعترف بها والمتعلقة بمزايا الموظفين قصيرة الأجل بالمبلغ المتوقع أن يتم دفعه مقابل الخدمة المقدمة.

مخصص الزكاة

إن الزكاة التقديرية التزم على الشركة ويتم استدر اكها في القوائم المالية الموحدة المرفقة بتحميلها على قائمة المالي الموحدة وفقاً لمعيار الزكاة والرأي الصادر من الهيئة السعودية للمحاسبين و المراجعين، حيث يتم احتسابها للسنة تقديرياً وفقاً لمبدأ الاستحقاق.

يتم احتساب الزكاة في نهاية السنة على أساس صافي الدخل المعدل أو وعاء الزكاة أيهما أكبر طبقاً لأنظمة هيئة الزكاة و الضريبة والجمارك في المملكة العربية السعودية.

يتم معالجة الفروقات ما بين المخصص والربط النهائي بالسنة التي يتم استلام الربط فيها.

الإلتزامات المحتملة

لا يعترف بالالتزامات المحتملة في القوائم المالية الموحدة بل يتم الإفصاح عنها، ولا يفصح عنها ما لم يكن احتمال التدفق الخارجي للموارد المتضمن منافع اقتصادية مستبعداً، ولا يعترف بالأصل المحتمل في القوائم المالية الموحدة. بل يفصح عنه عندما يكون من المحتمل تدفق منافع اقتصادية داخلية.

توزيعات أرباح

يتم الاعتراف بتوزيعات الأرباح تحت بند المطلوبات المتداولة في قائمة المركز المالي الموحدة في الفترة التي يتم فيها اعتماد توزيعات الأرباح من قبل المالك في الشركة.





شركة مصنع عسق للبلاستيك  
(شركة ذات مسؤولية محدودة)

إيضاحات حول القوائم المالية الموحدة (تتمة)  
للسنة المنتهية في ٣١ ديسمبر ٢٠٢٢م

#### ٤ - ملخص لأهم السياسات المحاسبية (تتمة) الطرف ذو العلاقة

الطرف ذو العلاقة هو الشخص أو الكيان المرتبط بالشركة التي تعد قوائمها المالية الموحدة. (أ) إذا كان الشخص أو أحد أعضاء أفراد أسرته وثيق الصلة بالشركة التي تعد قوائمها المالية الموحدة - لديه سيطرة أو سيطرة مشتركة على الشركة التي تعد قوائمها المالية الموحدة؛ - له تأثير جوهري على الشركة التي تعد قوائمها المالية الموحدة. أو - هو عضو في الإدارة العليا للشركة التي تعد قوائمها المالية الموحدة أو الشركة الأم للشركة التي تعد قوائمها المالية الموحدة. (ب) إذا كانت المنشأة مرتبطة بالشركة التي تعد قوائمها المالية الموحدة في حال تحققت أي من الشروط التالية: - إن المنشأة و الشركة التي تعد قوائمها المالية الموحدة هما أعضاء في نفس الشركة ( مما يعني أن كل من الشركة الأم والشركات التابعة والزميلة لها صلة بالأخرى). - احد الشركتين أو شركة زميلة أو مشروع مشترك للشركة الأخرى (أو شركة زميلة أو مشروع مشترك لعضو في الشركة تكون الشركة الأخرى عضواً فيها). - كلا الشركتين هما مشروعان مشتركان لنفس الطرف الثالث. - إحدى الشركتين هي مشروع مشترك لشركة ثالثة والشركة الأخرى هي شركة زميلة للشركة الثالثة. - تسيطر الشركة أو يسيطر عليها بصورة مشتركة من قبل شخص محدد في الفقرة (أ). - يكون للشخص المحدد في الفقرة (أ) '١١' له تأثير جوهري على الشركة أو يكون عضواً في الإدارة العليا في الشركة (أو الشركة الأم). - تقدم الشركة أو أي عضو في الشركة منها جزءاً من خدمات موظفي الإدارة العليا للشركة التي تعد قوائمها المالية الموحدة أو إلى الشركة الأم للشركة التي تعد قوائمها المالية الموحدة.

#### الإيرادات

يتم إثبات الإيراد عند وفاء الشركة بالتزاماتها في العقود مع العملاء بالمبلغ الذي يعكس التعويض المادي الذي تتوقعه المنشأة مقابل السلع أو الخدمات. على وجه التحديد، يقدم المعيار نموذج من خمس خطوات للاعتراف بالإيرادات:

الخطوة الأولى: تحديد العقد أو العقود مع العملاء.

الخطوة الثانية: تحديد التزامات الأداء في العقد.

الخطوة الثالثة: تحديد سعر المعاملة.

الخطوة الرابعة: تحميل سعر المعاملة على التزامات الأداء في العقد.

الخطوة الخامسة: الاعتراف بالإيرادات عندما تقوم المنشأة بالوفاء بمتطلبات الأداء.

تزاول الشركة بيع المنتجات البلاستيكية ومنتجات الألبان من خلال منافذها المختلفة الموجودة في مناطق مختلفة من المملكة العربية السعودية. يتم إثبات الإيرادات من بيع البضائع عندما تقوم الشركة ببيع المنتج إلى العميل.

يتم الاعتراف بالإيرادات عند أداء الالتزامات التعاقدية، أي عندما تنتقل السيطرة على السلع أو الخدمات المنوطة بأداء التزام معين إلى العميل بما يمكنه من استخدامها للغرض المشترى من أجله وبدون قيود أو بانتقاعه بالخدمات المقدمة له بموجب العقد.

تتحقق إيرادات الشركة من المبيعات التجارية.

تحقق الشركة جميع إيراداتها من مبيعات في نقطة زمنية محددة حيث تمتلك الشركة مصنع لصناعة علب و صناديق من اللدائن وصناعة صناعة الأدوات المنزلية وأدوات المطبخ والزينة ذات الاستخدام الواحد، تتحقق إيرادات المبيعات عندما يستحوذ العميل على المنتج الذي يبيعه الشركة، وتنتقل السيطرة على المنتجات من الشركة إلى العميل.

إيرادات أخرى

تفيد الإيرادات الأخرى عند تحققها.

#### المصاريف

تتكون جميع المصروفات المباشرة والمتعلقة بتحقيق إيرادات النشاط المحملة على تكلفة الإيرادات، بينما المصروفات التي تخص عمليات البيع والتسويق تدرج ضمن المصروفات البيعية والتسويقية ويتم تصنيف باقي المصروفات ضمن المصروفات العمومية والإدارية، كما يتم توزيع المصروفات المشتركة بين تكلفة الإيرادات والمصروفات البيعية والتسويقية والمصروفات العمومية والإدارية، يتم توزيع المصروفات المشتركة وفقاً لأسس ثابتة.

#### المعلومات القطاعية

يعتبر القطاع جزءاً أساسياً من المجموعة يقوم ببيع/ بتقديم منتجات أو خدمات معينة (قطاع أعمال) أو يقوم ببيع/ بتقديم منتجات أو خدمات بيئية اقتصادية معينة (قطاع جغرافي) وتختلف أرباحه وخسائره عن أرباح وخسائره القطاع الأخرى. تتبع المجموعة قطاع الأعمال فقط نظراً لمزاولة معظم نشاطها داخل المملكة العربية السعودية.

#### تحويل العملات الأجنبية

يتم تحويل المعاملات بالعملات الأجنبية إلى الريال السعودي بأسعار التحويل السائدة عند إجراء المعاملة. ويتم تحويل الموجودات والمطلوبات النقدية بالعملات الأجنبية كما في تاريخ قائمة المركز المالي الموحدة إلى الريال السعودي بالأسعار السائدة في ذلك التاريخ. إن المكاسب والخسائر الناتجة عن التسديدات أو تحويل العملات الأجنبية يتم إدراجها ضمن قائمة الربح أو الخسارة.

شركة مصنع عسق للبلستيك  
(شركة ذات مسؤولية محدودة)

إيضاحات حول القوائم المالية الموحدة (تتمه)  
للسنة المنتهية في ٣١ ديسمبر ٢٠٢٢ م

٥ - الممتلكات والآلات والمعدات، صافي

المجموع	مشاريع تحت التنفيذ**	أثاث ومفروشات	مركبات وقب	سيارات ووسائل نقل	آلات ومعدات	مباني مقامة على أراضي مستأجرة*	التكلفة
ريال سعودي	ريال سعودي	ريال سعودي	ريال سعودي	ريال سعودي	ريال سعودي	ريال سعودي	ريال سعودي
٣٦,٦٣٢,١٢٩	٣٣٨,٥٩٧	٣٧٦,١٦٦	٣,٠٤٦,٤٧٠	٥,٠١٦,٨٤٧	١٣,٣٤٦,٢٥٥	١٤,٥١١,٣٩٤	الرصيد كما في ١ يناير ٢٠٢٢ م
١٢,٤١٠,٧٩٧	٦,٦٧٥,٩٩٩	-	١,٥٣١,٣٤٣	١,١٨٦,٧٤٠	٢,٨٢٢,٦٦٥	١٨٤,٥٥٠	إضافات خلال السنة
(٤٩٢,٤١٣)	-	-	(٤٩٢,٤١٣)	(٤٩٢,٤١٣)	-	-	استعدادات خلال السنة
٤٨,٥٥٠,٥١٣	٧,٠١٤,٥٩٦	٣٧٦,١٦٦	٤,٥٧٧,٨١٣	٥,٧١١,١٧٤	١٦,١٧٥,٢٢٠	١٤,٦٩٥,٤٤٤	الرصيد كما في ٣١ ديسمبر ٢٠٢٢ م
١٦,١٧٣,١٩٨	-	٢٩٤,١١٣	١,٣٧٣,٨٥٩	٣,٧١٤,٦٠٢	٨,٤١٣,٧٣٦	٢,٣٧٦,٨٨٨	الرصيد كما في ١ يناير ٢٠٢٢ م
٣,٩٣٧,٢٦٠	-	٣٧٥,٣٦٨	٦٩,٠٠٠	٦١١,٣٥١	١,٨٢٥,٣٠٢	٧٣٢,٢٢٩	المحمل على السنة
(٩٩,١٠٧)	-	-	(٩٩,١٠٧)	(٩٩,١٠٧)	-	-	استعدادات خلال السنة
٢٠,١١٣,٣٥١	-	٣٣١,٤٨١	٢,٠٠٤,٨٥٩	٤,٢٢٦,٨٤٦	١٠,٢٧٩,٠٣٨	٣,١١٠,١٢٧	الرصيد كما في ٣١ ديسمبر ٢٠٢٢ م
٢٨,٥٣٩,١٦٢	٧,٠١٤,٥٩٦	٤٤,٦٨٥	٢,٥١٣,٩٥٤	١,٤٨٤,٣٢٨	٥,٨٩٦,٢٨٢	١١,٥٨٥,٣١٧	صافي القيمة الدفترية

\* تتمثل المباني الظاهرة في السجلات المحاسبية في المباني (مبنى المصنع والإدارة) المقامة على أراضي مستأجرة من الهيئة السعودية للمدن الاقتصادية ومناطق التنمية " مدن " بموجب عقود إيجار مدة كل منها ٢٠ عام (إيضاح ٧).

\*\* تتمثل المشاريع تحت التنفيذ في مبنى سكني يتم إنشائه لصالح المصنع، وتم الانتهاء من من هذا المبنى بتاريخ ١٠ يونيو ٢٠٢٣ م، حيث بلغت نسبة إنجاز المبنى في هذا التاريخ ١٠٠%.

تم توريد الاستهلاك على النحو التالي:

٣١ ديسمبر ٢٠٢٢ م	٣١ ديسمبر ٢٠٢١ م
ريال سعودي	ريال سعودي
٣,٢٨٨,٥٤٧	٢,٨٧١,١٥٠
٦١١,٣٤٥	٥٢٨,٧٠٠
٣٧,٣٦٨	٣٧,٨٧٥
٣,٩٣٧,٢٦٠	٣,٤٣٧,٧٢٥

تكلفة الإزادات (إيضاح ١٧-أ)

مصاريف بيعية وتوزيعية (إيضاح ١٨)

مصاريف عمومية وإدارية (إيضاح ١٩)



شركة مصنع عسقي للبيلاستيك  
(شركة ذات مسؤولية محدودة)

بيضايات حول القوائم المالية الموحدة (تكملة)  
للسنة المنتهية في ٣١ ديسمبر ٢٠٢٢م

٥- الامتلاكات والآلات والمعدات، صافي (تكملة)

المجموع	مشاريع تحت التنفيذ	أثاث ومقر وشركات	قوالب	سيارات ووسائل نقل	آلات ومعدات	مباني، مقامة على أراضي مستأجرة	ريال سعودي
٢١,٣٧٧,٣٦٣	١,٨٠٢,٣٢٨	٢٩,٠٦٧	٩,٦٦٧	٣,١٤٥,٧٧٢	٨,٣٣١,٤٤٥	٦,٨٦٧,٧٣٤	٢٠٢١
١١,٠٦٩,٩٠٦	-	٨٦,٠٩٩	١,١٢٠,٩٨٠	١,١٢٥,١٨١	٣,١٩٩,٢٨٧	٥,٥٢٨,٣٥٩	الرصيد كما في ١ يناير ٢٠٢١
٤,٢١٦,٣٤٠	٦٤١,٥٧٠	-	١,٠٢٤,٢٧٣	٧٣٨,٥٧٤	١,٨١١,٩٢٣	-	الرصيد المستحوق عليه
(٣١,٤٨٠)	-	-	-	(٣١,٤٨٠)	-	-	إضافات خلال السنة
-	(٢,١٠٥,٣٠١)	-	-	-	-	-	استرجادات خلال السنة
٣٦,١٣٢,١٢٩	٣٣٨,٥٩٧	٣٧٦,١٦٦	٣,٠٤٦,٤٧٠	٥,٠١٦,٨٤٧	١٣,٣٤٦,٦٥٥	٢,١٠٥,٣٠١	المحول من مشاريع تحت التنفيذ إلى المباني
١٠,٢٢٢,٨٣٨	-	٢٣٨,٢٨٣	٤١٢,١٦٧	٢,٦٧٩,٢٢٠	٥,٤٩٥,٧٤٨	١,٣٩٦,٤٦٠	الرصيد كما في ٣١ ديسمبر ٢٠٢١
٢,٥٢٢,٤٧٣	-	١٧,٩٥٣	٥٢١,٧٠٤	٥١٦,٥٢٢	١,١٨٥,١٢٠	٢٨١,١٧٤	الاستهلاكات المتراكمة
٣,٤٣٧,٢٢٥	-	٣٧,٨٧٧	٤٣٩,٠٢٨	٥٢٨,٦٩٨	١,٧٣٢,٨٦٨	٦٩٩,٢٥٤	الرصيد كما في ١ يناير ٢٠٢١
(٩,٨٣٨)	-	-	-	(٩,٨٣٨)	-	-	الرصيد المستحوق عليه
١٦,١٧٣,١٩٨	-	٢٩٤,١١٣	١,٣٧٢,٨٥٩	٣,١٧٤,٦٠٢	٨,٤١٣,٧٣٦	٢,٣٧٦,٨٨٨	المجموع على السنة
٢,٤٥٨,٩٣١	٣٣٨,٥٩٧	٨٢,٠٥٣	١,٦٧٢,٦١١	١,٣٠٢,٢٤٥	٤,٩٢٨,٩١٩	١٢,١٢٤,٥٠٦	الرصيد كما في ٣١ ديسمبر ٢٠٢١
							صافي القيمة الأخرية
							كما في ٣١ ديسمبر ٢٠٢١م



شركة مصنع عسوق للبلاستيك  
(شركة ذات مسؤولية محدودة)

إيضاحات حول القوائم المالية الموحدة (تتمة)  
للسنة المنتهية في ٣١ ديسمبر ٢٠٢٢ م

٦ - الأصول غير الملموسة، صافي  
تتمثل الأصول غير الملموسة في قيمة النظام المحاسبي المستخدم من قبل المجموعة (المتكامل)، والتي يتم إطفاءها على مدة ٣-٥ سنوات، و فيما يلي الحركة على الأصول غير الملموسة للسنة المنتهية كما يلي:

٣١ ديسمبر ٢٠٢٢ م ريال سعودي	٣١ ديسمبر ٢٠٢١ م ريال سعودي	
-	٢٣٥,٠٠٠	التكلفة
٢٣٥,٠٠٠	١١٤,٠٠٠	الرصيد كما في بداية السنة
٢٣٥,٠٠٠	٣٤٩,٠٠٠	الإضافات خلال السنة
-	٧,٨٣٣	الرصيد كما في نهاية السنة
٧,٨٣٣	٧٠,١٥٠	الإطفاء المتراكم
٧,٨٣٣	٧٧,٩٨٣	الرصيد كما في بداية السنة
٢٢٧,١٦٧	٢٧١,٠١٧	المحمل على السنة (إيضاح ١٩)
		الرصيد كما في نهاية السنة
		صافي القيمة الدفترية
		الرصيد كما في نهاية السنة

٧ - عقود الإيجار  
تتعلق موجودات حق الاستخدام بعقود إيجار مباني (سكن الموظفين) وأراضي، ويتم إستهلاكها على أساس القسط الثابت على مدى فترة عقد الإيجار، لمدة تتراوح ما بين ٥ سنوات إلى ٢٠ سنة.  
يوضح الجدول التالي الحركة خلال السنة على كل من حق استخدام الأصول والتزامات عقود الإيجار:  
الحركة على حق استخدام الأصول، صافي

المجموع ريال سعودي	مباني ريال سعودي	أراضي ريال سعودي	
٥,٧٣٦,٣٦٠	٢,٠٨٤,١٠٤	٣,٦٥٢,٢٥٦	التكلفة
٥,٧٣٦,٣٦٠	٢,٠٨٤,١٠٤	٣,٦٥٢,٢٥٦	الرصيد كما في ١ يناير ٢٠٢٢ م
٤٤٢,١٧٠	١٤٠,٣٦٧	٣٠١,٨٠٣	الرصيد كما في ٣١ ديسمبر ٢٠٢٢ م
٣١١,٢٢٨	١٠٤,١٣٤	٢٠٧,٠٩٤	الإستهلاك المتراكم
٧٥٣,٣٩٨	٢٤٤,٥٠١	٥٠٨,٨٩٧	الرصيد كما في ١ يناير ٢٠٢٢ م
٤,٩٨٢,٩٦٢	١,٨٣٩,٦٠٣	٣,١٤٣,٣٥٩	المحمل على السنة (إيضاح ١٧)
			الرصيد كما في ٣١ ديسمبر ٢٠٢٢ م
			صافي القيمة الدفترية
			كما في ٣١ ديسمبر ٢٠٢٢ م

المجموع ريال سعودي	مباني ريال سعودي	أراضي ريال سعودي	
٥٦٢,٠١٣	-	٥٦٢,٠١٣	التكلفة
٣,٥٤٢,٥٨٩	٢,٠٨٤,١٠٤	١,٤٥٨,٤٨٥	الرصيد كما في ١ يناير ٢٠٢١ م
١,٦٣١,٧٥٨	-	١,٦٣١,٧٥٨	الرصيد المستحوذ عليه
٥,٧٣٦,٣٦٠	٢,٠٨٤,١٠٤	٣,٦٥٢,٢٥٦	إضافات خلال السنة
٧٩,٤٣١	-	٧٩,٤٣١	الرصيد كما في ٣١ ديسمبر ٢٠٢١ م
٧٠,٨٨٣	٣٦,٢٣٣	٣٤,٦٥٠	الرصيد المستحوذ عليه
٢٩١,٨٥٦	١٠٤,١٣٤	١٨٧,٧٢٢	المحمل على السنة (إيضاح ١٧)
٤٤٢,١٧٠	١٤٠,٣٦٧	٣٠١,٨٠٣	الرصيد كما في ١ يناير ٢٠٢١ م
٥,٢٩٤,١٩٠	١,٩٤٣,٧٣٧	٣,٣٥٠,٤٥٣	صافي القيمة الدفترية
			كما في ٣١ ديسمبر ٢٠٢١ م



شركة مصنع عسق للبلاستيك  
(شركة ذات مسؤولية محدودة)

إيضاحات حول القوائم المالية الموحدة (تتمة)  
للسنة المنتهية في ٣١ ديسمبر ٢٠٢٢ م

٧- عقود الإيجار (تتمة)  
الحركة على التزامات عقود الإيجار

٣١ ديسمبر ٢٠٢١ م	٣١ ديسمبر ٢٠٢٢ م	
ريال سعودي	ريال سعودي	
١,٣٥٧,٧٩١	٥,١٧٤,٦٦٨	الرصيد في بداية السنة
١,٦٣١,٧٥٨	-	الإضافات خلال السنة
٣,٣١٧,٤٥٦	-	الرصيد المستحوق عليه
(٦٥٥,٥٠٠)	-	استبعادات خلال السنة
١٦٧,٨٩٣	١٧٣,٨١٦	إطفاء الفوائد خلال السنة
(٦٤٤,٧٣٠)	(٦٤٤,٧٣٨)	المسدد خلال السنة
٥,١٧٤,٦٦٨	٤,٧٠٣,٧٥٦	الرصيد في نهاية السنة
٤,٥٠٧,٨٣٧	٤,٠٥٩,٠٢٧	الجزء غير المتداول
٦٦٦,٨٣١	٦٤٤,٧٢٩	الجزء المتداول

٨- المخزون، صافي

٣١ ديسمبر ٢٠٢١ م	٣١ ديسمبر ٢٠٢٢ م	
ريال سعودي	ريال سعودي	
٦,٨٤٥,٨٣٣	٩,٥٦٧,٢٥٦	مخزون المواد الخام
٦,٩٨٠,٠٠٤	٧,٢٥٢,٦٩٧	مخزون بضاعة تامة الصنع
١,٨٧٧,٠٧٥	٢,٥٢٧,٢٨٨	مخزون مواد تعبئة وتغليف
-	(٢٥٠,٢٧٧)	يخصم: مخصص مخزون راكد
١٥,٧٠٢,٩١٢	١٩,٠٩٦,٩٦٤	

إن حركة مخصص المخزون الراكد كما يلي:

٣١ ديسمبر ٢٠٢١ م	٣١ ديسمبر ٢٠٢٢ م	
ريال سعودي	ريال سعودي	
-	٢٥٠,٢٧٧	المكون خلال السنة (إيضاح ١٩)
-	٢٥٠,٢٧٧	الرصيد في نهاية السنة

٩- الذمم المدينة والمصاريف المدفوعة مقدماً والموجودات الأخرى، صافي

٣١ ديسمبر ٢٠٢١ م	٣١ ديسمبر ٢٠٢٢ م	
ريال سعودي	ريال سعودي	
١١,٠٦٢,٣٦٨	١١,٩٠٤,٨٩١	الذمم المدينة
(١,٨٤٠,٠٣٤)	(١,٥٥٨,١٧٧)	(يخصم): مخصص خسائر إئتمانية متوقعة
٩,٢٢٢,٣٣٤	١٠,٣٤٦,٧١٤	دفعات مقدمة لموردين
٧٩٠,٤٧٥	٧٤٦,٢٨٦	مصاريف مدفوعة مقدماً
-	٤٣٤,٥٧٧	ذمم موظفين
-	٢٢,٦٤٨	أخرى
٣٨,٠٤٤	٥٣,٥١٩	
١٠,٠٥٠,٨٥٣	١١,٦٠٣,٧٤٤	

إن حركة مخصص الخسائر الإئتمانية المتوقعة كما يلي:

٣١ ديسمبر ٢٠٢١ م	٣١ ديسمبر ٢٠٢٢ م	
ريال سعودي	ريال سعودي	
١١٠,٠٨٩	١,٨٤٠,٠٣٤	الرصيد كما في بداية السنة
١,٢٨١,١٧٩	-	الرصيد المستحوق عليه
-	(٣٣٤,٨٩٧)	رد خلال السنة
٤٤٨,٧٦٦	٩٢,٤٦٧	المكون خلال السنة (إيضاح ١٩)
-	(٣٩,٤٢٧)	المستخدم خلال السنة
١,٨٤٠,٠٣٤	١,٥٥٨,١٧٧	الرصيد كما في نهاية السنة

شركة مصنع عسق للبلاستيك  
(شركة ذات مسؤولية محدودة)

إيضاحات حول القوائم المالية الموحدة (تتمة)  
للسنة المنتهية في ٣١ ديسمبر ٢٠٢٢م

٩- الذمم المدينة والمصاريف المدفوعة مقدماً والموجودات الأخرى، صافي (تتمة)  
الجدول التالي يوضح اعمار الذمم المدينة لدى الشركة كما في:

٣١ ديسمبر ٢٠٢١م ريال سعودي	٣١ ديسمبر ٢٠٢٢م ريال سعودي	
٣,٥٨٣,٥٨١	٣,٦٠٤,٧٨٣	من يوم حتى ٣٠ يوم
٤,٧١٣,٤٩٢	٤,٩٨٨,٨٦٢	من ٣٠ يوم حتى ٩٠ يوم
١,٠٢٥,٨٩٤	١,٢٧٢,٥٦٩	من ٩١ يوم حتى ١٨٠ يوم
-	٤٤٨,٣٣٤	من ١٨١ يوم حتى ٣٦٥ يوم
١,٧٢٩,٤٠١	١,١٩٠,٣٤٣	أكثر من ٣٦٥ يوم
١١,٠٦٢,٣٦٨	١١,٩٠٤,٨٩١	

١٠- رأس المال

يبلغ رأس مال الشركة مبلغ ٣٥٠,٠٠٠ ريال سعودي مقسم إلى ٣٥٠ حصة قيمة كل حصة ١,٠٠٠ ريال سعودي. موزعة على الشركاء كما يلي:

النسبة	الإجمالي ريال سعودي	قيمة الحصة ريال سعودي	عدد الحصص	الشريك
٤٦%	١٦١,٠٠٠	١,٠٠٠	١٦١	ناصر فهد ناصر العثمان
٤٦%	١٦١,٠٠٠	١,٠٠٠	١٦١	عبد الله محمد بن فهد العثمان
٤%	١٤,٠٠٠	١,٠٠٠	١٤	خالد بن سعيد بن أحمد أبو راس
٤%	١٤,٠٠٠	١,٠٠٠	١٤	محمد عبدالله عثمان العثمان
١٠٠%	٣٥٠,٠٠٠		٣٥٠	

١١- رأس مال إضافي

بتاريخ ٢٥ جمادى الأولى ١٤٤٣هـ (الموافق ٢٩ ديسمبر ٢٠٢١م) تم تعديل عقد تأسيس مصنع عسق للأبواب (شركة تابعة) حيث رغب جميع الشركاء بالتنازل عن كامل حصصهم إلى شركة مصنع عسق للبلاستيك حيث بلغت إجمالي الحصص المتنازل عنها ٢٥٠ حصة بقيمة ٢٥٠,٠٠٠ ريال سعودي لتصبح الشركة مملوكة بالكامل لشركة مصنع عسق للبلاستيك. وفي ذلك التاريخ بلغت إجمالي حقوق الملكية للشركة التابعة في تاريخ الاستحواذ مبلغ ٤,٧٥٢,٥٣٥ ريال سعودي والتي تم إثباتها كرأس مال إضافي في تاريخ الاستحواذ.

بتاريخ ١٢ صفر ١٤٤٣هـ الموافق (١٩ سبتمبر ٢٠٢١م) تم تعديل عقد تأسيس الشركة حيث رغب السيد حصة محمد علي السلوم بالتنازل عن جميع حصصها في الشركة بعدد ١٧٥ حصة وقيمتها الإجمالية ١٧٥,٠٠٠ ريال سعودي إلى السيد عبدالله محمد بن فهد العثمان كشريك جديد في الشركة بما لها من حقوق وما عليها من التزامات.

بتاريخ ٢٧ صفر ١٤٤٣هـ الموافق (٤ أكتوبر ٢٠٢١م) تم تعديل عقد تأسيس الشركة حيث رغب السيد ناصر فهد ناصر العثمان بالتنازل عن جزء من حصصه في الشركة بعدد ١٤ حصة وقيمتها الإجمالية ١٤,٠٠٠ ريال سعودي إلى السيد خالد بن سعيد بن أحمد أبو راس كشريك جديد في الشركة بما له من حقوق وما عليه من التزامات.

كما ورغب السيد عبد الله محمد بن فهد العثمان بالتنازل عن جزء من حصصه في الشركة بعدد ١٤ حصة وقيمتها الإجمالية ١٤,٠٠٠ ريال سعودي إلى السيد محمد عبدالله عثمان العثمان كشريك جديد في الشركة بما له من حقوق وما عليه من التزامات.

١٢- الاحتياطي النظامي

يتطلب نظام الشركات في المملكة العربية السعودية أن يحول ما نسبته ١٠% من صافي الربح السنوي إلى الاحتياطي النظامي وأن يستمر هذا التحول حتى يبلغ هذا الاحتياطي ٣٠% من رأس المال، إن هذا الاحتياطي غير قابل للتوزيع على الشركاء كمنصبية أرباح. هذا ولم تقم الشركة بتكوين احتياطي لهذا العام نظراً لبلوغه ٥٠% من إجمالي رأس مال الشركة.

١٣- التزامات منافع الموظفين

تقوم الشركة بتحديد القيمة الحالية لالتزامات منافع الموظفين بإجراء تقييم إكثراى بطريقة وحدة الإضافة المتوقعة بعد الأخذ في الاعتبار مجموعة الافتراضات الآتية:

٣١ ديسمبر ٢٠٢١م	٣١ ديسمبر ٢٠٢٢م	
٢,٨٠%	٤,٤٠%	معدل الخصم
٣%	٣%	معدل زيادة المزايا
منخفض	منخفض	معدل دوران العاملين



شركة مصنع عسق للپلاستيك  
(شركة ذات مسؤولية محدودة)

إيضاحات حول القوائم المالية الموحدة (تتمة)  
للسنة المنتهية في ٣١ ديسمبر ٢٠٢٢ م

١٣- التزامات منافع الموظفين (تتمة)

إن حركة التزامات منافع الموظفين كما يلي:

٣١ ديسمبر ٢٠٢١ م ريال سعودي	٣١ ديسمبر ٢٠٢٢ م ريال سعودي
٤٦٥,٠٠٠	١,٠٦٥,٠٠٠
١١٦,٠٠٠	-
١٣٨,٠٠٠	٢٤١,٠٠٠
٢١,٠٠٠	٣٦,٠٠٠
٣٢٥,٠٠٠	٣٢,٩٩١
-	(٥٣,٩٩١)
١,٠٦٥,٠٠٠	١,٣٢١,٠٠٠

رصيد التزامات منافع الموظفين في بداية السنة  
الرصيد المستوحذ عليه

المدرج بقائمة المالي الموحدة

تكلفة الخدمة الحالية

تكلفة الفائدة

المدرج بقائمة الدخل الشامل الأخر

إعادة قياس التزامات منافع الموظفين

المسدد خلال السنة

رصيد التزامات منافع الموظفين في نهاية السنة

الحساسية في التزامات منافع الموظفين:

٣١ ديسمبر ٢٠٢١ م ريال سعودي	٣١ ديسمبر ٢٠٢٢ م ريال سعودي
١,٧٤٤,٢٠٧	٩٩٤,٠٠٠
١,٣٩٢,٩٦٨	٨٥٨,٠٠٠
١٤٠,١٧٧٥	٩٢٠,٠٠٠
١,٧٣٦,٨٣٦	١,٠٧٢,٠٠٠
٤٠	٣٠,٨
١٦,٣	٣,٥

أساس

زيادة بنسبة ١%

نقص بنسبة ١%

أساس

زيادة بنسبة ١%

نقص بنسبة ١%

معدل التخير في الرواتب

معدل الخصم

إفتراض دراسة إحصائية للموظفين بيانات العضوية

متوسط أعمار الموظفين (بالسنوات)

متوسط سنوات الخبرة السابقة

١٤ - الذمم الدائنة والمصاريف المستحقة والمطلوبات الأخرى

٣١ ديسمبر ٢٠٢١ م ريال سعودي	٣١ ديسمبر ٢٠٢٢ م ريال سعودي
١,٩٧٢,٦٤٨	٤,٩١١,٨٣٦
٣٢٦,٢٩٤	٦٨٣,٤٧٨
٤٠٨,٢٢٩	٥٩٢,٦٢٩
٩٢٨,٦٩٨	٥٣٧,٣٩٢
-	٣٧٨,٣٧٢
٣٧,٠٢١	٢٩٥,١٣٦
٣,٦٧٢,٨٩٠	٧,٣٩٨,٨٤٣

ذمم دائنة

دفعات مقدمة من عملاء

ضريبة القيمة المضافة

رواتب وأجور مستحقة

مصاريف مستحقة

أخرى

١٥ - المعاملات مع الأطراف ذات العلاقة

تتعامل الشركة من خلال أنشطتها العادية مع أطراف ذات العلاقة، وتتضمن هذه المعاملات تقديم خدمات التمويل والخدمات التشغيلية الأخرى.

أ- تتمثل أهم المعاملات مع الأطراف ذات العلاقة كما يلي:

حجم المعاملات للسنة المنتهية في ٣١ ديسمبر				طبيعة المعاملات	العلاقة	الطرف ذو العلاقة
٢٠٢١ م		٢٠٢٢ م				
دائن	مدين	دائن	مدين			
٤,٢٦٠,٢٦٧	٩,٤٠٤,٩٠٧	٥٥٢,٠٠٠	-	إقتالات	شريك	السيد / ناصر فهد ناصر العثمان
١١,٦٢٠,١٥٥	٩٢٠,٠٠٠	١,٠١٢,٠٠٠	-	تمويل		
-	٨٧٠,٨٢٠	-	-	إقتالات	شريك	السيدة/ حصة محمد السلوم
٨٨٤,٣٧٣	٣٧٠,٤٥٨	١٢٨,٠٠٠	-	إقتالات	شريك	السيد/ خالد بن سعيد بن أحمد أبوإمراس
٩,٨٨٦,٨١٢	٤,٨٩٩,١٨٢	١,٤٧٢,٠٠٠	-	إقتالات	شريك	السيد/ عبدالله بن محمد بن فهد
-	-	٨٠,٥٩٦	٤٠,٠٠٠	تمويل		
٨٨٤,٣٧٣	٣٧٠,٤٥٨	١٢٨,٠٠٠	-	إقتالات	شريك	السيد/ محمد بن عبدالله بن عثمان





شركة مصنع عسك للبلاستيك  
(شركة ذات مسؤولية محدودة)

إيضاحات حول القوائم المالية الموحدة (تتمة)  
للسنة المنتهية في ٣١ ديسمبر ٢٠٢٢ م

١٥- المعاملات مع الاطراف ذات علاقة (تتمة)  
ب - فيما يلي الأرصدة المستحقة الى الاطراف ذات العلاقة:

٣١ ديسمبر ٢٠٢١ م ريال سعودي	٣١ ديسمبر ٢٠٢٢ م ريال سعودي	الطرف ذو العلاقة
٦,٨٣٢,٤٢٦	٨,٣٩٦,٤٢٦	السيد / ناصر فهد ناصر العثمان
٤,٩٨٧,٦٣٠	٦,٥٠٠,٢٢٦	السيد/ عبدالله بن محمد بن فهد العثمان
٥١٣,٩١٥	٦٤١,٩١٥	السيد/ خالد بن سعيد بن احمد ابوراس
٥١٣,٩١٥	٦٤١,٩١٤	السيد/ محمد بن عبدالله بن عثمان العثمان
١٢,٨٤٧,٨٨٦	١٦,١٨٠,٤٨١	

١٦ - مخصص الزكاة

أ- إن حركة مخصص الزكاة خلال السنة هي كما يلي:

٣١ ديسمبر ٢٠٢١ م ريال سعودي	٣١ ديسمبر ٢٠٢٢ م ريال سعودي	
٢٥٥,٨٦٦	٤٩٣,٣٥٠	الرصيد في بداية السنة
٩٢,٦٩٩	-	الرصيد المستحوز عليه
١٠٠,٢٨٦	-	فروقات زكوية (ايضاح ١٩)
٤٩٣,٣٥٠	٤٠٦,١١٩	المكون خلال السنة
(٤٤٨,٨٤٦)	(٤٩٩,٥٢٣)	المسدد خلال السنة
٤٩٣,٣٥٠	٣٩٩,٩٤٦	الرصيد في نهاية السنة

ب- الموقف الزكوي

شركة مصنع عسك للبلاستيك

قدمت الشركة الإقرارات الزكوية عن السنوات السابقة وحتى ٣١ ديسمبر ٢٠٢١ م، وحصلت على شهادة الزكاة. عام ٢٠٢١ م استلمت الشركة إشعار ربط زكوي عن عام ٢٠١٩ م حيث قامت الشركة بتسوية تلك المبالغ وسدادها خلال السنة لهيئة الزكاة والضريبة والجمارك.

شركة عسك للبتايب

قدمت الشركة الإقرارات الزكوية عن السنوات السابقة وحتى ٣١ ديسمبر ٢٠٢١ م، وحصلت على شهادة الزكاة. عام ٢٠٢١ م استلمت الشركة إشعار ربط زكوي عن عام ٢٠١٩ م حيث قامت الشركة بتسوية تلك المبالغ وسدادها خلال السنة لهيئة الزكاة والضريبة والجمارك.

١٧ - تكلفة الإيرادات

٣١ ديسمبر ٢٠٢١ م ريال سعودي	٣١ ديسمبر ٢٠٢٢ م ريال سعودي	
٤,٥٦٦,٤٧٢	١٥,٧٠٢,٩١٢	مخزون بداية السنة
٤,٢١١,٢١٢	-	الرصيد المستحوز عليه
٣٠,٥٧٤,٣٦٢	٤٥,٦٥٧,٨٤٥	المشتريات خلال السنة
١٣,٧٠٦,٨٤٠	١٨,٥٩٥,٣٧٩	مصروفات التشغيل (ايضاح ١٧-أ)
(١٥,٧٠٢,٩١٢)	(١٩,٣٤٧,٢٤١)	مخزون نهاية السنة
٣٧,٣٥٥,٩٧٤	٦٠,٦٠٨,٨٩٥	



شركة مصنع عسق للبلاستيك  
(شركة ذات مسؤولية محدودة)

إيضاحات حول القوائم المالية الموحدة (تتمة)  
للسنة المنتهية في ٣١ ديسمبر ٢٠٢٢ م

١٧- تكلفة الإيرادات (تتمة)  
(L١٧) مصروفات تشغيلية

٣١ ديسمبر ٢٠٢١ م	٣١ ديسمبر ٢٠٢٢ م	
ريال سعودي	ريال سعودي	
٣,١٧٣,٧٣٥	٤,٥٥١,٩١٢	رواتب ومزايا موظفين
٢,٤٥٠,٧٣٣	٣,٩٠٦,٨٥٨	مصاريف تعبئة وتغليف وتلوين
٢,٨٧١,١٥٠	٣,٢٨٨,٥٤٧	استهلاك ممتلكات والآلات ومعدات (إيضاح ٥)
١,٤٩٣,٥٧٨	٢,٠٦٦,١٥٠	كهرباء ومياه وغاز
٨٤٤,٢٧٧	١,١٩٨,٣٩٤	صيانة وإصلاح
٥٨٢,٧٨٩	٧٦٩,٨٤١	تأمينات اجتماعية
-	٤٢٤,٣٧١	مواد ولوازم مستهلكة
٢٢٨,٧٨١	٣١٠,٨٩٨	تأمين طبي وعلاج
٢٩١,٨٥٦	٣١١,٢٢٨	استهلاك حق استخدام أصل (إيضاح ٧)
٢٤٢,٤٢٨	٢٣٧,٠٠٧	تأمين اقامات
٤٨,٥٥٩	١٤٠,٧٢٥	عمولة مشتريات خارجية
١٣٤,٢١٧	١٠٠,٩٠٤	تذاكر سفر وانتقالات
١,٣٤٤,٧٣٧	١,٢٨٨,٥٤٤	أخرى
١٣,٧٠٦,٨٤٠	١٨,٥٩٥,٣٧٩	

١٨ - المصاريف البيعية والتوزيعية

٣١ ديسمبر ٢٠٢١ م	٣١ ديسمبر ٢٠٢٢ م	
ريال سعودي	ريال سعودي	
١,٣٧٢,٩٦١	١,٩٢٧,٦٦٢	اجور ورواتب وما في حكمها
٩٦٩,١٩٦	١,٧٨٢,٣٥٩	عمولات بيع وتوزيع
٤٤٠,٦٥٤	١,٥٩١,٣٣٨	هدايا وعينات
٨٢٣,٨٤٢	١,٣٤٣,٤٧٤	نقل بضائع ومواصلات
٥٠٩,٤٦٢	٩٠٦,٦٧١	مصاريف سيارات
٢٤٢,٦٥٧	٧٧٧,٣١٦	دعاية وإعلان
٥٢٨,٧٠٠	٦١١,٣٤٥	استهلاك ممتلكات والآلات ومعدات (إيضاح ٥)
٣٩,٦١١	٦٨,١٤٢	تذاكر سفر وانتقالات
٢٣,٦١٧	٤٩,٣٣٠	هاتف وبريد
٢٣,١٧٦	١٧,٣٧٠	كهرباء ومياه وغاز
٥٦٣,٨٧٤	١,١٧٣,١٣٠	أخرى
٥,٥٣٧,٧٥٠	١٠,٢٤٨,١٣٧	



شركة مصنع عسق للبلاستيك  
(شركة ذات مسؤولية محدودة)

إيضاحات حول القوائم المالية الموحدة (تتمة)  
للسنة المنتهية في ٣١ ديسمبر ٢٠٢٢ م

١٩ - المصاريف العمومية والإدارية

٣١ ديسمبر ٢٠٢١ م ريال سعودي	٣١ ديسمبر ٢٠٢٢ م ريال سعودي	
٣,١٧٦,٩٥٢	٣,٧٨٠,٨٢٧	رواتب ومزايا موظفين
-	٢٥٠,٢٧٧	مخصص مخزون بطيء الحركة (إيضاح ٨)
٤٤٨,٧٦٦	٩٢,٤٦٧	المكون من مخصص خسائر انتمائية متوقعة (إيضاح ٩)
٧,٨٣٣	٧٠,١٥٠	إطفاء أصول غير ملموسة (إيضاح ٦)
٥١,٢٩٧	٦٥,٤٠٩	رسوم بنكية
٣٧,٨٧٥	٣٧,٣٦٨	استهلاك ممتلكات والآلات ومعدات (إيضاح ٥)
٢٣٤,٥٩١	٣٦,٠٦٠	رسوم حكومية واشتراكات
٧,٥١٢	٢٤,٥٩٨	هاتف وبريد
٥٣,٠٤٤	١٦,٣٠٥	قرطاسية ومطبوعات
٧,٤٣١	١٥,٧٨٦	تذاكر سفر وانتقالات
١٠٠,٢٨٦	-	فروقات زكوية (إيضاح ١٦)
٤٣٠,٦٨٠	٩١٩,١٢١	أخرى
٤,٥٥٦,٢٦٧	٥,٣٠٨,٣٦٨	

٢٠ - الإيرادات الأخرى

٣١ ديسمبر ٢٠٢١ م ريال سعودي	٣١ ديسمبر ٢٠٢٢ م ريال سعودي	
-	٣٣٤,٨٩٧	المردود من مخصص خسائر انتمائية متوقعة (إيضاح ٩)
(١٣,١٤٣)	(٣٩,٣٠٦)	خسائر بيع ممتلكات ومعدات والآلات
٢٠٤,٥٠٠	٥٥١,١٠٨	أخرى
١٩١,٣٥٧	٨٤٦,٦٩٩	

٢١ - المعاملات مع كبار الإدارة التنفيذية

تتمثل المعاملات مع كبار الإدارة التنفيذية الذين لهم تأثير على قرارات الشركة كافة، موظفوا الإدارة الرئيسيين هم الأفراد الذين لديهم السلطة والمسؤولية في التخطيط وممارسة السلطة للتحكم بشكل مباشر أو غير مباشر في أنشطة الشركة وموظفيها. تعتبر الشركة مدير الشركة والإدارة التنفيذية هم موظفوا الإدارة الرئيسيين لأغراض معيار المحاسبة الدولي رقم "٢٤" إضاحات الاطراف ذات العلاقة. يوضح الجدول التالي المعاملات الهامة مع كبار التنفيذيين ومدير الشركة خلال السنة:

٣١ ديسمبر ٢٠٢١ م ريال سعودي	٣١ ديسمبر ٢٠٢٢ م ريال سعودي	
٣٦٠,٠٠٠	٣٦٠,٠٠٠	رواتب وبدلات الإدارة التنفيذية



شركة مصنع عسق للبيلاستيك  
(شركة ذات مسؤولية محدودة)

إيضاحات حول القوائم المالية الموحدة (تكملة)  
للسنة المنتهية في ٣١ ديسمبر ٢٠٢٢م

٢٢ - المعلومات القطاعية

تتعلق المعلومات القطاعية بنشاطات وأعمال المجموعة والتي اعتمدت عليها إدارة المجموعة كأساس لإعداد المعلومات المالية الخاصة بها، بما يتفق مع طرق إعداد التقارير الداخلية. تتم المعاملات بين القطاعات بنفس شروط التعامل مع الأطراف الأخرى. تتضمن موجودات ومطلوبات ونشاطات التشغيل للقطاعات على بنود تتعلق بصورة مباشرة بقطاع معين وبنود يمكن توزيعها على القطاعات المختلفة وفق أسس معقولة يتم تصنيف البنود التي لا يمكن توزيعها بين القطاعات تحت بند موجودات ومطلوبات مشتركة. وتتمثل قطاعات المجموعة فيما يلي:

- قطاع التصنيع: صناعة الأدوات المنزلية.

- قطاع التصنيع: صناعة الموسير والخرطوم.

في ما يلي ملخص بالمعلومات القطاعية المالية بالريال السعودي كما في ٣١ ديسمبر ٢٠٢٢م، و٣١ ديسمبر ٢٠٢١م على التوالي وفقاً لطبيعة النشاط:

	قطاع تصنيع (الموسير والخرطوم)	قطاع تصنيع (الأدوات المنزلية)	الإجمالي
	ريال سعودي	ريال سعودي	ريال سعودي
إجمالي الموجودات المتداولة	١١,١٨١,١٢٧	٢٣,٣٤٩,٤٥١	٣٤,٥٣٠,٥٧٨
إجمالي الموجودات غير المتداولة	١١,١٧٢,٢٣٠	٢٢,٦٢٠,٩١١	٣٣,٧٩٣,١٤١
إجمالي الموجودات	٢٢,٣٥٣,٣٥٧	٤٥,٩٧٠,٣٦٢	٦٨,٣٢٣,٧١٩
إجمالي المطلوبات المتداولة	٣,٠١٣,١٩٧	٢١,٦١٠,٨٠٢	٢٤,٦٢٣,٩٩٩
إجمالي المطلوبات غير المتداولة	٣,١٣٩,٤٠٦	٢,٢٤٠,٦٢١	٥,٣٨٠,٠٢٧
إجمالي المطلوبات	٦,١٥٢,٦٠٣	٢٣,٨٥١,٤٢٣	٣٠,٠٠٤,٠٢٦

كما في ٣١ ديسمبر ٢٠٢٢م

إجمالي الموجودات المتداولة

إجمالي الموجودات غير المتداولة

إجمالي الموجودات

إجمالي المطلوبات المتداولة

إجمالي المطلوبات غير المتداولة

إجمالي المطلوبات

	قطاع تصنيع (الموسير والخرطوم)	قطاع تصنيع (الأدوات المنزلية)	الإجمالي
	ريال سعودي	ريال سعودي	ريال سعودي
إجمالي الموجودات المتداولة	٨,١٧٥,٨٧٥	١٨,٠٩٠,٠٩٢	٢٦,٢٦٥,٩٦٧
إجمالي الموجودات غير المتداولة	١١,٠١٢,٨٨٠	١٤,٩٦٧,٤٠٨	٢٥,٩٨٠,٢٨٨
إجمالي الموجودات	١٩,١٨٨,٧٥٥	٣٣,٠٥٧,٥٠٠	٥٢,٢٤٦,٢٥٥
إجمالي المطلوبات المتداولة	٢,١٣٠,٢٨٩	١٥,٥٥٠,٦٦٨	١٧,٦٨٠,٩٥٧
إجمالي المطلوبات غير المتداولة	٣,٣٩٠,٥٤٤	٢,١٨٢,٢٩٣	٥,٥٧٢,٨٣٧
إجمالي المطلوبات	٥,٥٢٠,٨٣٣	١٧,٧٣٢,٩٦١	٢٣,٢٥٣,٧٩٤

كما في ٣١ ديسمبر ٢٠٢١م

إجمالي الموجودات المتداولة

إجمالي الموجودات غير المتداولة

إجمالي الموجودات

إجمالي المطلوبات المتداولة

إجمالي المطلوبات غير المتداولة

إجمالي المطلوبات

	قطاع تصنيع (الموسير والخرطوم)	قطاع تصنيع (الأدوات المنزلية)	المجموع
	ريال سعودي	ريال سعودي	ريال سعودي
الإيرادات	١٩,٠٣٣,٦٥٣	٧٢,٤٠٦,٢٠٦	٩١,٤٣٩,٨٥٩
تكلفة الإيرادات	(٩,٥١٣,٩٣٧)	(٥١,٠٩٤,٩٥٨)	(٦٠,٦٠٨,٨٩٥)
مجمول ربح السنة	٩,٥١٩,٧١٦	٢١,٣١١,٢٤٨	٣٠,٨٣٠,٩٦٤
إستهلاك مننكات والآت ومعدات	١,٦٢١,٠٦٤	٢,٣١٦,١٩٦	٣,٩٣٧,٢٦٠
تكاليف تمويل	١٠٩,٠٦٣	٦٤,٧٥٣	١٧٣,٨١٦
صافي ربح السنة	٢,٥٠٤,٤٤٨	١٣,٠٣٦,٧٧٥	١٥,٥٤١,٢٢٣

للسنة المنتهية في ٣١ ديسمبر ٢٠٢٢م

الإيرادات

تكلفة الإيرادات

مجمول ربح السنة

إستهلاك مننكات والآت ومعدات

تكاليف تمويل

صافي ربح السنة

للسنة المنتهية في ٣١ ديسمبر ٢٠٢١م

الإيرادات

تكلفة الإيرادات

مجمول ربح السنة

إستهلاك مننكات والآت ومعدات

تكاليف تمويل

صافي ربح السنة

	قطاع تصنيع (الموسير والخرطوم)	قطاع تصنيع (الأدوات المنزلية)	المجموع
	ريال سعودي	ريال سعودي	ريال سعودي
الإيرادات	٩,٧٤٩,٠٦٨	٤٩,٠٥٠,٣٨٥	٥٨,٧٩٩,٤٥٣
تكلفة الإيرادات	(٤,١٠١,٤٣٤)	(٣٣,٢٥٤,٥٤٠)	(٣٧,٣٥٥,٩٧٤)
مجمول ربح السنة	٥,٦٤٧,٦٣٤	١٥,٧٩٥,٨٤٥	٢١,٤٤٣,٤٧٩
إستهلاك مننكات والآت ومعدات	١,٥٢٥,٠٣٥	١,٩١٢,٦٩٠	٣,٤٣٧,٧٢٥
تكاليف تمويل	١١٣,٦٢٣	٥٤,٢٧٠	١٦٧,٨٩٣
صافي ربح السنة	١,٠٨٨,٣٥٤	٩,٧٩١,٢٢٢	١٠,٨٧٩,٥٧٦



شركة مصنع عسق للبلاستيك  
(شركة ذات مسؤولية محدودة)

إيضاحات حول القوائم المالية الموحدة (تتمة)  
للسنة المنتهية في ٣١ ديسمبر ٢٠٢٢ م

٢٢ - المعلومات القطاعية (تتمة)  
توقيت إثبات الإيرادات:

المجموع ريال سعودي	قطاع تصنيع (المواسير والخراطيم) ريال سعودي	قطاع تصنيع (الأدوات المنزلية) ريال سعودي	للسنة المنتهية في ٣١ ديسمبر ٢٠٢٢ م نقطة زمنية معينة
٩١,٤٣٩,٨٥٩	١٩,٠٣٣,٦٥٣	٧٢,٤٠٦,٢٠٦	
٥٨,٧٩٩,٤٥٣	٩,٧٤٩,٠٦٨	٤٩,٠٥٠,٣٨٥	للسنة المنتهية في ٣١ ديسمبر ٢٠٢١ م نقطة زمنية معينة

٢٣ - إدارة المخاطر والأدوات المالية  
مخاطر السيولة

مخاطر السيولة هي تلك التي قد تواجهها الشركة في توفير السيولة اللازمة للوفاء بالتعهدات المتعلقة بالأدوات المالية التي تلزم بها المجموعة لصالح الغير لتقليل من مخاطر السيولة والخسائر المرتبطة بها على الأعمال التجارية للمجموعة، تحتفظ المجموعة حينما أمكن بما يكفي من الموجودات المتداولة عالية السيولة في جميع ظروف العمل. وتبتعد المجموعة عن تمويل المتطلبات الرأسمالية طويلة الأجل من خلال الاقتراض قصيرة الأجل والعملات المتعلقة بالحسابات الجارية مع الأطراف ذات العلاقة ولدى المجموعة أيضا سياسة لتقدير التدفقات النقدية ذات ديناميكية عالية ونظام يمكن من خلاله تقدير تواريخ استحقاقات التزاماتها ووضع الخطط الملائمة لتوفير الموارد المطلوبة للوفاء بهذه الالتزامات في وقتها.  
فيما يلي بيان استحقاق الموجودات والمطلوبات كما في ٣١ ديسمبر لعام ٢٠٢٢ م:

الموجودات المطلوبات	أكثر من ٣ أشهر أو أقل ريال سعودي	أكثر من ٣ أشهر إلى سنة ريال سعودي	أكثر من سنة إلى ١٠ سنوات ريال سعودي	ليس لها تاريخ استحقاق محدد ريال سعودي	الإجمالي ريال سعودي
التزامات منافع الموظفين	-	-	-	١,٣٢١,٠٠٠	١,٣٢١,٠٠٠
التزامات عقود الإيجار	-	٦٦٧,٧٢٩	٦,٣٨٢,٧٦٦	-	٧,٠٥٠,٤٩٥
ذمم دائنة ومصاريف مستحقة ومطلوبات أخرى	-	٧,٣٩٨,٨٤٣	-	-	٧,٣٩٨,٨٤٣
مستحق إلى أطراف ذات علاقة	-	١٦,١٨٠,٤٨١	-	-	١٦,١٨٠,٤٨١
مخصص الزكاة	٣٩٩,٩٤٦	-	-	-	٣٩٩,٩٤٦
الإجمالي	٣٩٩,٩٤٦	٢٤,٢٤٧,٠٥٣	٦,٣٨٢,٧٦٦	١,٣٢١,٠٠٠	٣٢,٣٥٠,٧٦٥

فيما يلي بيان استحقاق الموجودات والمطلوبات كما في ٣١ ديسمبر لعام ٢٠٢١ م:

الموجودات المطلوبات	أكثر من ٣ أشهر أو أقل ريال سعودي	أكثر من ٣ أشهر إلى سنة ريال سعودي	أكثر من سنة إلى ١٠ سنوات ريال سعودي	ليس لها تاريخ استحقاق محدد ريال سعودي	الإجمالي ريال سعودي
التزامات منافع الموظفين	-	-	-	١,٠٦٥,٠٠٠	١,٠٦٥,٠٠٠
التزامات عقود الإيجار	-	٦٦٧,٧٢٩	٧,٠٥٠,٤٩٥	-	٧,٧١٨,٢٢٤
ذمم دائنة ومصاريف مستحقة ومطلوبات أخرى	-	٣,٦٧٢,٨٩٠	-	-	٣,٦٧٢,٨٩٠
مستحق إلى أطراف ذات علاقة	-	١٢,٨٤٧,٨٨٦	-	-	١٢,٨٤٧,٨٨٦
مخصص الزكاة	٤٩٣,٣٥٠	-	-	-	٤٩٣,٣٥٠
الإجمالي	٤٩٣,٣٥٠	١٧,١٨٨,٥٠٥	٧,٠٥٠,٤٩٥	١,٠٦٥,٠٠٠	٢٥,٧٩٧,٣٥٠



شركة مصنع عسق للبلاستيك  
(شركة ذات مسؤولية محدودة)

إيضاحات حول القوائم المالية الموحدة (تتمة)  
للسنة المنتهية في ٣١ ديسمبر ٢٠٢٢ م

٢٣ - إدارة المخاطر والادوات المالية (تتمة)

مخاطر الائتمان

تتمثل مخاطر الائتمان في عدم التزام احد الاطراف لعقود الادوات المالية بالوفاء بالتزاماته التعاقدية مما يؤدي الى تكبد المجموعة لخسائر مالية وتتعامل المجموعة مع بنوك ذات جدارة ائتمانية عالية، تتعرض المجموعة لمخاطر الائتمان على ارصدة النقد لدى البنوك والذمم المدينة والمستحق من الاطراف ذات علاقة كما يلي:

٣١ ديسمبر ٢٠٢١ م	٣١ ديسمبر ٢٠٢٢ م	
ريال سعودي	ريال سعودي	
٩,٢٢٢,٣٣٤	١٠,٣٤٦,٧١٤	ذمم مدينة، صافي
٥١٢,٢٠٢	٣,٨٢٩,٨٧٠	النقد لدى البنوك
٩,٧٣٤,٥٣٦	١٤,١٧٦,٥٨٤	

مخاطر العملات

تظهر مخاطر العملات من التغييرات والتذبذبات المحتملة في معدلات العملات التي تؤثر على الربح المستقبلي او القيم العادلة للادوات المالية وترقب الشركة تقلبات اسعار العملات وتعتقد ان تأثير مخاطر اسعار العملات ليس جوهريا.

القيمة العادلة

ان القيمة العادلة للموجودات والمطلوبات المالية للمجموعة لا تختلف جوهريا عن القيمة الدفترية الواردة في القوائم المالية الموحدة.

٢٤ - توزيعات ارباح

بتاريخ ٢ ذو القعدة ١٤٤٣ هـ (الموافق ١ يونيو ٢٠٢٢ م) قرر الشركاء توزيع ارباح نقدية بمبلغ ٦,١٨١,٠٠٠ ريال سعودي (٢٠٢١ م: ١,٣٢٣,١٥٨ ريال سعودي).

٢٥ - عام

تم تقريب الأرقام الواردة بالقوائم المالية الموحدة إلى أقرب ريال سعودي.

٢٦ - الأحداث اللاحقة

دخل نظام الشركات الجديد الصادر بالمرسوم الملكي م/١٣٢ في ١ ذو الحجة ١٤٤٣ هـ (الموافق ٣٠ يونيو ٢٠٢٢ م)، (المشار اليه فيما يلي "النظام") حيز التنفيذ في ٢٦ جمادى الثاني ١٤٤٤ هـ (الموافق ١٩ يناير ٢٠٢٣ م)، بالنسبة لبعض أحكام النظام، يتوقع الإلتزام الكامل بها موعد أقصاه لا يتجاوز سنتين إعتباراً من ٢٦ جمادى الثاني ١٤٤٤ هـ (الموافق ١٩ يناير ٢٠٢٣ م)، وتقوم الإدارة حالياً بتقييم تأثير نظام الشركات الجديد وستقوم بتعديل عقد التأسيس للشركة لأي تغييرات لموائمة المواد مع أحكام النظام (إن وجدت)، وبعد ذلك يتعين على الشركة عرض العقد التأسيس المعدل على الشركاء للمصادقة عليه.

باستثناء ما تم ذكره أعلاه، وفي رأي الإدارة لم تكن هناك أحداث لاحقة هامة أخرى بعد ٣١ ديسمبر ٢٠٢٢ م، وحتى تاريخ إعتد القوائم المالية الموحدة يمكن أن يكون لها تأثير جوهرى على القوائم المالية الموحدة كما في ٣١ ديسمبر ٢٠٢٢ م.

٢٧ - اعتماد القوائم المالية الموحدة

تمت الموافقة على اعتماد القوائم المالية الموحدة من قبل إدارة المجموعة بتاريخ ٤ ربيع الأول ١٤٤٥ هـ (الموافق ١٩ سبتمبر ٢٠٢٣ م).



٣-١٤ القوائم المالية الأولية الموحدة المفدوسة لفترة التسعة أشهر المنتهية في ٣٠ سبتمبر ٢٠٢٣م





شركة آر إس إم المحاسبون المتحدون للإستشارات المهنية  
RSM Allied Accountants Professional Services Co.

شركة مصنع عسق للبلاستيك  
(شركة ذات مسؤولية محدودة)

القوائم المالية الأولية الموحدة الموجزة (غير مراجعة)  
لفترة التسعة أشهر المنتهية في ٣٠ سبتمبر ٢٠٢٣ م  
مع تقرير المراجع المستقل عن الفحص المحدود



شركة مصنع عسق للبلستيك  
(شركة ذات مسؤولية محدودة)

القوائم المالية الأولية الموحدة الموجزة (غير مراجعة)  
للفترة التسعة أشهر المنتهية في ٣١ سبتمبر ٢٠٢٣ م

صفحة	فهرس
-	تقرير المراجع المستقل عن الفحص المحدود
٢	قائمة المركز المالي الأولية الموحدة الموجزة (غير مراجعة)
٣	قائمة الربح أو الخسارة والدخل الشامل الآخر الأولية الموحدة الموجزة (غير مراجعة)
٤	قائمة التغيرات في حقوق الملكية الأولية الموحدة الموجزة (غير مراجعة)
٥	قائمة التدفقات النقدية الأولية الموحدة الموجزة (غير مراجعة)
١٦ - ٦	إيضاحات حول القوائم المالية الأولية الموحدة الموجزة (غير مراجعة)



RSM Allied Accountants Professional Services Co.  
Riyadh - Claya District - Al Oruba Street  
1<sup>st</sup> Floor, Building No. 3193  
P.O. Box 8335, Riyadh - 12333  
Tel.: +966 11 416 9361  
Fax: +966 11 416 9349  
Kingdom of Saudi Arabia  
www.rsmSaudi.com  
C.R: 4030228773

شركة ار اس ام المحاسبون المتحدون للاستشارات المهنية  
الرياض - حي العليا - طريق المروية  
مبنى رقم ٣١٩٣ ، الطابق الأول  
ص. ب ٨٣٣٥ ، الرياض - ١٢٣٣٣  
هاتف: +٩٦٦ ١١ ٤١٦ ٩٣٦١  
فاكس: +٩٦٦ ١١ ٤١٦ ٩٣٤٩  
المملكة العربية السعودية  
www.rsmSaudi.com  
س.ت ٤٠٣٠٢٢٨٧٧٣

## تقرير المراجع المستقل عن الفحص المحدود للقوائم المالية الأولية الموحدة الموجزة

إلى السادة/ الشركاء المحترمين  
شركة مصنع عسق للبلاستيك  
(شركة ذات مسؤولية محدودة)

### التقرير عن مراجعة القوائم المالية الأولية الموحدة الموجزة

#### المقدمة

لقد فحصنا قائمة المركز المالي الأولية الموحدة الموجزة المرفقة لشركة مصنع عسق للبلاستيك - شركة ذات مسؤولية محدودة "الشركة" والشركة التابعة لها ويشار إليهم مجتمعة "بالمجموعة" كما في ٣٠ سبتمبر ٢٠٢٣ وكلاً من القوائم المالية الأولية الموحدة الموجزة للربح أو الخسارة والدخل الشامل الآخر والتغيرات في حقوق الملكية والتدفقات النقدية لفترة التسعة أشهر المنتهية في ذلك التاريخ، وملخص بالسياسات المحاسبية الهامة والايضاحات التفسيرية الأخرى. إن الإدارة هي المسؤولة عن اعداد وعرض هذه القوائم المالية الأولية الموحدة الموجزة وفقاً لمعيار المحاسبة الدولي رقم (٣٤) "التقرير المالي الأولي" المعتمد في المملكة العربية السعودية، وتقتصر مسؤوليتنا في إبداء استنتاج حول هذه القوائم المالية الأولية الموحدة الموجزة بناء على فحصنا.

#### نطاق الفحص

لقد قمنا بالفحص وفقاً للمعيار الدولي الخاص بارتباطات الفحص رقم (٢٤١٠) "فحص المعلومات المالية الأولية المنفذ من قبل المراجع المستقل للمنشأة" المعتمد في المملكة العربية السعودية. ويتكون فحص المعلومات المالية الأولية من توجيه استفسارات بشكل أساسي للأشخاص المسؤولين عن الأمور المالية والمحاسبية، وتطبيق إجراءات تحليلية وإجراءات فحص أخرى. وبعد الفحص أقل بشكل كبير في نطاقه من المراجعة التي يتم القيام بها وفقاً للمعايير الدولية للمراجعة المعتمدة في المملكة العربية السعودية، وبالتالي لن يمكننا من الحصول على تأكيد بأننا سنعلم بجميع الأمور الهامة التي يمكن التعرف عليها من خلال عملية المراجعة، وعليه لن نبدي رأي مراجعة.

#### الاستنتاج

إستناداً إلى فحصنا، فإنه لم يتم إلى علمنا ما يدعونا إلى الاعتقاد بأن القوائم المالية الأولية الموحدة الموجزة المرفقة لفترة التسعة أشهر المنتهية في ٣٠ سبتمبر ٢٠٢٣ غير معدة من جميع الجوانب الجوهرية، وفقاً لمعيار المحاسبة الدولي رقم (٣٤) "التقرير المالي الأولي" المعتمد في المملكة العربية السعودية.

#### أمر آخر

نود الإشارة إلى الايضاح رقم (١٧) بأن ادارة المجموعة قد قامت باعادة اصدار القوائم المالية الاولية الموحدة الموجزة لفترة التسعة أشهر المنتهية في ٣٠ سبتمبر ٢٠٢٣م الصادرة بتاريخ ٢٠ جمادى الأولى ١٤٤٥ هـ الموافق (٠٤ ديسمبر ٢٠٢٣م)، والتي قمنا بلفت الانتباه خلالها بأن القوائم المالية الأولية الموحدة الموجزة لفترة التسعة أشهر المنتهية في ٣٠ سبتمبر ٢٠٢٣م هي أول قوائم مالية أولية موحدة موجزة يتم إعدادها، وفيما يتعلق بأرقام المقارنة لفترة التسعة أشهر المنتهية في ٣٠ سبتمبر ٢٠٢٢م فقد قامت إدارة المجموعة بإعدادها من واقع السجلات المحاسبية للمجموعة. يحل تقرير المراجع المستقل عن الفحص المحدود هذا محل تقرير المراجع الخاص بنا حول القوائم المالية الأولية الموحدة الموجزة الصادر سابقاً بتاريخ ٢٠ جمادى الأولى ١٤٤٥ هـ الموافق (٠٤ ديسمبر ٢٠٢٣م).

شركة ار اس ام المحاسبون المتحدون للاستشارات المهنية



محمد بن فرحان بن تاندر

ترخيص رقم ٤٣٥

الرياض، المملكة العربية السعودية

١٤ جمادى الآخرة ١٤٤٥ هـ (الموافق ٢٧ ديسمبر ٢٠٢٣م)

Audit | Tax | Consulting

مراجعة | زكاة وضرائب | إستشارات

RSM Allied accountants professional services, professional limited liability company registered in Kingdom of Saudi Arabia, with paid-up capital of (1,450,000 SAR). (Previously known as Dr. Abdulgawad bin Hassan & partners Company). Allied Accountants member in RSM International network. RSM is the trading name used by the members of the RSM, each member of the RSM network is an independent accounting and consulting firm each of which practices in its own rights. The RSM network is not itself a separate legal entity in any jurisdiction. The RSM network is administered by RSM International Limited, a company registered in England and Wales. شركة ار اس ام المحاسبون المتحدون للاستشارات المهنية شركة ذات مسؤولية محدودة مهنية. مسجلة في المملكة العربية السعودية. برأس مال (١,٤٥٠,٠٠٠) ريال سعودي مدفوع بالكامل والمعممة سابقاً بـ "شركة الدكتور عبد الغفور بنقلا وشركاه المحاسبون المتحدون". وهي عضو في شبكة العالمية RSM هي العلامة التجارية المسجلة بواسطة كل الأعضاء في مجموعة RSM كل من أعضاء المجموعة هو كيان قانوني مستقل في مجال المحاسبة والاستشارات. شركة RSM العالمية المحدودة وهي شركة مسجلة في بريطانيا وويلز.



شركة مصنع عسق للبلاستيك  
(شركة ذات مسؤولية محدودة)

قائمة المركز المالي الأولية الموحدة الموجزة (غير مراجعة)  
كما في ٣٠ سبتمبر ٢٠٢٣م

٣١ ديسمبر ٢٠٢٢م	٣٠ سبتمبر ٢٠٢٣م	إيضاح	
ريال سعودي (مراجعة)	ريال سعودي (غير مراجعة)		
			الموجودات
			الموجودات غير المتداولة
٢٨,٥٣٩,١٦٢	٣٣,٥٢٦,٧٦٣	٥	ممتلكات وآلات ومعدات، صافي
٢٧١,٠١٧	٢١٨,٦٦٧		أصول غير ملموسة، صافي
٤,٩٨٢,٩٦٢	٤,٧٤٩,٠٩٤	٦	حق استخدام أصول، صافي
٣٣,٧٩٣,١٤١	٣٨,٤٩٤,٥٢٤		مجموع الموجودات غير المتداولة
			الموجودات المتداولة
١٩,٠٩٦,٩٦٤	٢٠,٠٨٠,٣١٦	٧	مخزون، صافي
١١,٦٠٣,٧٤٤	١٨,٠٣٢,٩٧٥	٨	ذمم مدينة ومصاريف منقوعة مقدماً وموجودات أخرى، صافي
٣,٨٢٩,٨٧٠	٦,٣٧٥,١٤٤		نقد لدى البنوك
٣٤,٥٣٠,٥٧٨	٤٤,٤٨٨,٤٣٥		مجموع الموجودات المتداولة
٦٨,٣٢٣,٧١٩	٨٢,٩٨٢,٩٥٩		مجموع الموجودات
			حقوق الملكية والمطلوبات
			حقوق الملكية
٣٥٠,٠٠٠	٣٥٠,٠٠٠	٩	رأس المال
٤,٧٥٢,٥٣٥	٤,٧٥٢,٥٣٥		رأس مال اضافي
١٧٥,٠٠٠	١٧٥,٠٠٠	١٠	اختياطي نظامي
٣٣,٠٤٢,١٥٨	٤٨,٣١٤,٩١٧		أرباح مبقاة
٣٨,٣١٩,٦٩٣	٥٣,٥٩٢,٤٥٢		مجموع حقوق الملكية
			المطلوبات
			المطلوبات غير المتداولة
٤,٠٥٩,٠٢٧	٤,٣٠٢,٥٤٦	٦	التزامات عقود ايجار- الجزء غير المتداول
١,٣٢١,٠٠٠	١,٤٣٧,٠٠٠		التزامات منافع الموظفين
٥,٣٨٠,٠٢٧	٥,٧٣٩,٥٤٦		مجموع المطلوبات غير المتداولة
			المطلوبات المتداولة
٦٤٤,٧٢٩	٣٤٨,٦٦٠	٦	التزامات عقود ايجار- الجزء المتداول
٧,٣٩٨,٨٤٣	٦,٠٧٤,٨٨٨	١١	ذمم دائنة ومصاريف مستحقة ومطلوبات أخرى
١٦,١٨٠,٤٨١	١٦,٨٩٩,٨٨٦	١٢	مستحق إلى أطراف ذات علاقة
٣٩٩,٩٤٦	٣٢٧,٥٢٧	١٣	مخصص الزكاة
٢٤,٦٢٣,٩٩٩	٢٣,٦٥٠,٩٦١		مجموع المطلوبات المتداولة
٣٠,٠٠٤,٠٢٦	٢٩,٣٩٠,٥٠٧		مجموع المطلوبات
٦٨,٣٢٣,٧١٩	٨٢,٩٨٢,٩٥٩		مجموع حقوق الملكية والمطلوبات

إن الإيضاحات المرفقة من رقم (١) إلى رقم (٢١) تشكل جزءاً لا يتجزأ من هذه القوائم المالية الأولية الموحدة الموجزة.



شركة مصنع عسق للبلاستيك  
(شركة ذات مسؤولية محدودة)

قائمة الربح أو الخسارة والدخل الشامل الآخر الأولية الموحدة الموجزة (غير مراجعة)  
للفترة التسعة أشهر المنتهية في ٣٠ سبتمبر ٢٠٢٣م

لفترة التسعة أشهر المنتهية في ٣٠ سبتمبر		إيضاح	الربح أو الخسارة
٢٠٢٢م	٢٠٢٣م		
ريال سعودي (غير مراجعة)	ريال سعودي (غير مراجعة)		
٧٢,٢٨٩,٩٧٥	٨٢,٩٧٨,٠٠١	١٤	الإيرادات، بالصافي
(٤٦,٥٠٥,٦٢١)	(٤٧,٦٨٠,٧٧٨)	١٤	تكلفة الإيرادات
٢٥,٧٨٤,٣٥٤	٣٥,٢٩٧,٢٢٣		مجمّل الربح
(٣,٨٩٧,٤٩٣)	(٩,٠٤٨,٨٤٧)		مصاريّف بيعية وتوزيعية
(٦,٠١٩,٣٧٣)	(٦,٥١٦,٠٣٣)		مصاريّف عمومية وإدارية
١٥,٨٦٧,٤٣٨	١٩,٧٣٢,٣٤٣		صافي الربح من العمليات الرئيسية
(١٣٠,٣٦٢)	(١٢٤,١٧٧)	٦	تكاليف تمويل
(١٠٣,٦٩٩)	٨٢٠,٦٨١		إيرادات/ مصاريّف أخرى
١٥,٦٣٣,٣٧٧	٢٠,٤٢٨,٨٤٧		صافي ربح الفترة قبل الزكاة
(٢٩٩,٩٤٤)	(٣٢٧,٥٢٧)	١٣	الزكاة
١٥,٣٣٣,٤٣٣	٢٠,١٠١,٣٢٠		صافي ربح الفترة
			الدخل الشامل الآخر
(٢٣,٥٦٨)	٧١,٤٣٩		بنود لا يتم إعادة تصنيفها لاحقاً إلى قائمة الربح أو الخسارة
(٢٣,٥٦٨)	٧١,٤٣٩		إعادة قياس التزامات منافع الموظفين
١٥,٢٩٩,٨٦٥	٢٠,١٧٢,٧٥٩		الدخل الشامل الاخر/ (الخسارة الشاملة الأخرى) للفترة
			إجمالي الدخل الشامل للفترة

إن الإيضاحات المرفقة من رقم (١) إلى رقم (٢١) تشكل جزءاً لا يتجزأ من هذه القوائم المالية الأولية الموحدة الموجزة.

شركة مصنع عسق للبيلاستيك  
(شركة ذات مسؤولية محدودة)

قائمة التغيرات في حقوق الملكية الأولية الموحدة الموجزة (غير مراجعة)  
لفترة التسعة أشهر المنتهية في ٣٠ سبتمبر ٢٠٢٣ م

المجموع	الأرباح المبقاة	احتياطي نظامي	رأس المال الإضافي	رأس المال
ريال سعودي	ريال سعودي	ريال سعودي	ريال سعودي	ريال سعودي
٢٨,٩٢٢,٤٦١	٢٣,٧١٤,٩٢٦	١٧٥,٠٠٠	٤,٧٥٢,٥٣٥	٣٥,٠٠٠
١٥,٣٣٢,٤٢٣ (٣٣,٥٦٨)	١٥,٣٣٢,٤٢٣ (٣٣,٥٦٨)	-	-	-
١٥,٢٩٩,٨٦٥ (٦٠٠,٠٠٠)	١٥,٢٩٩,٨٦٥ (٦٠٠,٠٠٠)	-	-	-
٤٣,٦٩٢,٣٧٦	٣٨,٤١٤,٧٩١	١٧٥,٠٠٠	٤,٧٥٢,٥٣٥	٣٥,٠٠٠
٣٨,٣١٩,٦٩٣	٣٣,٠٤٢,١٥٨	١٧٥,٠٠٠	٤,٧٥٢,٥٣٥	٣٥,٠٠٠
٢٠,١٠١,٣٢٠ ٧١,٤٢٩	٢٠,١٠١,٣٢٠ ٧١,٤٢٩	-	-	-
٢٠,١٧٢,٧٥٩ (٤,٩٠٠,٠٠٠)	٢٠,١٧٢,٧٥٩ (٤,٩٠٠,٠٠٠)	-	-	-
٥٢,٥٩٢,٤٥٢	٤٨,٣١٤,٩١٧	١٧٥,٠٠٠	٤,٧٥٢,٥٣٥	٣٥,٠٠٠

الرصيد كما في ١ يناير ٢٠٢٢ م (مراجعة)

صافي ربح الفترة

الخسارة الشاملة الأخرى للفترة

اجمالي الدخل الشامل للفترة

توزيعات أرباح (إيضاح ١٦)

الرصيد كما في ٣٠ سبتمبر ٢٠٢٢ م (غير مراجعة)

الرصيد كما في ١ يناير ٢٠٢٣ م (مراجعة)

صافي ربح الفترة

الدخل الشامل الأخرى للفترة

اجمالي الدخل الشامل للفترة

توزيعات أرباح (إيضاح ١٦)

الرصيد كما في ٣٠ سبتمبر ٢٠٢٣ م (غير مراجعة)

إن الإيضاحات المرفقة من رقم (١) إلى رقم (٢١) تشكل جزءاً لا يتجزأ من هذه القوائم المالية الأولية الموحدة الموجزة.



شركة مصنع عسوق للبريستيك  
(شركة ذات مسؤولية محدودة)

قائمة التدفقات النقدية الاولية الموحدة الموجزة (غير مراجعة)  
لفترة التسعة أشهر المنتهية في ٣٠ سبتمبر ٢٠٢٣ م

لفترة التسعة أشهر المنتهية في ٣٠ سبتمبر ٢٠٢٢ م	لفترة التسعة أشهر المنتهية في ٣٠ سبتمبر ٢٠٢٣ م	
ريال سعودي (غير مراجعة)	ريال سعودي (غير مراجعة)	
١٥,٦٣٣,٣٧٧	٢٠,٤٢٨,٨٤٧	التدفقات النقدية من الأنشطة التشغيلية
		صافي ربح الفترة قبل الزكاة
٣,٢٥٢,٣٨١	٣,٥٢٦,١٧٣	تعديلات لتسوية صافي ربح الفترة قبل الزكاة:
٢٣٣,٤٢٢	٢٣٣,٨٦٨	استهلاكات ممتلكات وآلات ومعدات
٤٦,٨٢٥	٥٢,٣٥٠	استهلاك حق استخدام الأصول
١٣٠,٣٦٢	١٢٤,١٧٧	اطفاء أصول غير ملموسة
(١٧,٦٢٥)	(٢٩,٧٠٠)	تكاليف تمويل
-	٤٣٦,٦٥٥	ارباح استبعاد ممتلكات وآلات ومعدات
-	٨٤٦,٦٦٥	المكون من مخصص بضاعة راكدة
(١٢,٦٣٤)	-	المكون من مخصص خسائر ائتمانية متوقعة
١٧٣,٨٥٠	٢٦٣,٢٥٠	رد من مخصص خسائر ائتمانية متوقعة
١٩,٤٢٨,٩٥٨	٢٥,٨٨٢,٢٨٥	المكون من مخصص التزامات منافع الموظفين
(١,٥٧٥,٢٩٤)	(١,٤٢٠,٠٠٧)	التغيرات في الموجودات والمطلوبات التشغيلية:
(١٦,٨٥٢,٦٦٣)	(٧,٢٧٥,٨٩٦)	مخزون
١٣,٣٥٣,٧٢٨	(١,٣٢٣,٩٥٥)	ذمم مدينة ومصاريف مدفوعة مقدماً وموجودات أخرى
١٤,٣٦٤,٧٢٩	١٥,٨٦٢,٤٢٧	ذمم دائنة ومصاريف مستحقة ومطلوبات أخرى
(٤٩٣,٣٥٠)	(٣٩٩,٩٤٦)	النقد الناتج من العمليات
(١٦,٤١٨)	(٧٥,٨١١)	المسدد من مخصص الزكاة
١٣,٨٥٤,٩٦١	١٥,٣٨٦,٦٧٠	المسدد من التزامات منافع الموظفين
(٨,٤٩٩,٨٩١)	(٨,٥٨٩,٥٢٥)	صافي النقد المتوفر من الأنشطة التشغيلية
(٢٤,٠٠٠)	-	التدفقات النقدية من الأنشطة الاستثمارية
٩٩,٠٠٠	١٠٥,٤٥١	شراء ممتلكات وآلات ومعدات
(٨,٤٢٤,٨٩١)	(٨,٤٨٤,٠٧٤)	شراء أصول غير ملموسة
٣,٤٥١,٩٩٩	٧١٩,٤٠٥	النقد المحصل من استبعاد ممتلكات وآلات ومعدات
(٦٠٠,٠٠٠)	(٤,٩٠٠,٠٠٠)	صافي النقد المستخدم في الأنشطة الاستثمارية
(١٣٩,٨٦١)	(١٧٦,٧٢٧)	التدفقات النقدية من الأنشطة التمويلية
٢,٧١٢,١٣٨	(٤,٣٥٧,٣٢٢)	المستحق الى اطراف ذات علاقة
٨,١٤٢,٢٠٨	٢,٥٤٥,٢٧٤	توزيعات ارباح
٥١٢,٢٠٢	٣,٨٢٩,٨٧٠	المسدد من التزامات عقود الايجار
٨,٦٥٤,٤١٠	٦,٣٧٥,١٤٤	صافي النقد (المستخدم في)/ المتوفر من الأنشطة التمويلية
-	١٢,٢٠٣,٠٤٣	صافي التغير في النقد لدى البنوك
		النقد لدى البنوك في بداية الفترة
		النقد لدى البنوك في نهاية الفترة
		معاملات غير نقدية
		المحول من المشاريع تحت التنفيذ الى الممتلكات والآلات والمعدات

إن الإيضاحات المرفقة من رقم (١) إلى رقم (٢١) تشكل جزءاً لا يتجزأ من هذه القوائم المالية الاولية الموحدة الموجزة.



شركة مصنع عسك للبلاستيك  
(شركة ذات مسؤولية محدودة)

إيضاحات حول القوائم المالية الأولية الموحدة الموجزة  
للفترة التسعة أشهر المنتهية في ٣٠ سبتمبر ٢٠٢٣م (غير مراجعة)

#### ١- التكوين والنشاط

تأسست شركة مصنع عسك للبلاستيك "الشركة" شركة ذات مسؤولية محدودة وهي مسجلة بمدينة سدير، المملكة العربية السعودية. مارست الشركة نشاطها بموجب السجل التجاري رقم ١١٢٦٠٠٢٢٣٠ الصادر بتاريخ ٩ رجب ١٤٣٦ هـ (الموافق ٢٨ أبريل ٢٠١٥م).  
يتمثل نشاط الشركة في صناعة العلب والصناديق من اللدائن وصناعة القوارير بمختلف أشكالها من اللدائن وصناعة الأدوات المنزلية وأدوات المطبخ والزينة ذات الاستخدام الواحد.  
إن عنوان الشركة في مدينة سدير - المدينة الصناعية للأعمال، المملكة العربية السعودية.

تشتمل القوائم المالية الأولية الموحدة الموجزة كما في ٣٠ سبتمبر ٢٠٢٣م على القوائم المالية للشركة والشركة التابعة:  
**بيانات الشركة التابعة:**

نسبة الملكية المباشرة ٢٠٢٢م	نسبة الملكية المباشرة ٢٠٢٣م	اسم الشركة التابعة	رقم السجل	النشاط الرئيسي للشركة
١٠٠%	١٠٠%	شركة عسك للأنايبب - شركة شخص واحد	١١٢٦٠٠٢٠٤٣	صناعة مواسير وخرطوم وأنايبب بلاستيكية ووصلاتها ولوازمها صناعة الأدوات المنزلية وأدوات المطبخ والزينة ذات الاستخدام الواحد البيع بالتجزئة للأدوات الصحية وتمديداتها مثل المغاسل، الكراسي، المغاطس، الخ أجهزة حمامات السونا المخازن العامة التي تضم مجموعة متنوعة من السلع

#### ٢- أسس إعداد القوائم المالية الأولية الموحدة الموجزة

##### ١-٢ بيان الالتزام

تم إعداد هذه القوائم المالية الأولية الموحدة الموجزة وفقاً لمعيار المحاسبة الدولي رقم "٣٤" "التقرير المالي الأولي" المعتمد في المملكة العربية السعودية والمعايير والإصدارات الأخرى الصادرة من الهيئة السعودية للمراجعين والمحاسبين.  
لا تتضمن القوائم المالية الأولية الموحدة الموجزة جميع المعلومات والإفصاحات المطلوبة في القوائم المالية الموحدة السنوية ويجب قراءتها جنباً إلى جنب مع آخر قوائم مالية موحدة للسنة المنتهية في ٣١ ديسمبر ٢٠٢٢م، إن هذه القوائم المالية الأولية الموحدة الموجزة لا تتضمن كافة المعلومات والإيضاحات المطلوبة لمجموعة كاملة من القوائم المالية الموحدة السنوية، كما أن النتائج المقترحة للفترة المنتهية في ٣٠ سبتمبر ٢٠٢٣م ليس بالضرورة أن تكون مؤشر على النتائج التي من الممكن توقعها للسنة المنتهية في ٣١ ديسمبر ٢٠٢٣م. ولكن تم إدراج سياسات محاسبية وإيضاحات تفسيرية مختارة لتفسير أحداث ومعاملات هامة لفهم التغيرات في المركز المالي الموحد والأداء المالي الموحد للمجموعة منذ ٣١ ديسمبر ٢٠٢٢م.  
إن السياسات المحاسبية المتبعة في إعداد القوائم المالية الأولية الموحدة الموجزة تتماشى مع تلك السياسات المتبعة في إعداد القوائم المالية الموحدة السنوية للشركة عن السنة المنتهية في ٣١ ديسمبر ٢٠٢٢م.

##### ٢-٢ إعداد القوائم المالية الأولية الموحدة الموجزة

أعدت القوائم المالية الأولية الموحدة الموجزة المرفقة على أساس التكلفة التاريخية، ويتم استخدام أساس آخر إذا تطلبت المعايير الدولية للتقرير المالي ذلك، كما هو مبين في السياسات المحاسبية المطبقة (إيضاح رقم ٤) ووفقاً لمبدأ الاستحقاق ومفهوم الاستمرارية.

##### ٣-٢ عملة العرض والإفصاح

تم عرض هذه القوائم المالية الأولية الموحدة الموجزة بالريال السعودي، وهي عملة العرض والإفصاح للمجموعة.

##### ٤-٢ أسس توحيد القوائم المالية الأولية الموحدة الموجزة

تتضمن القوائم المالية الأولية الموحدة الموجزة المرفقة القوائم المالية للشركة الأم والشركة التابعة كما هو مبين في إيضاح رقم (١). الشركة التابعة هي منفأة تم السيطرة عليها بواسطة الشركة. تتوفر السيطرة عندما يكون للشركة المقدر على التحكم في السياسات المالية والتشغيلية للمنشأة وذلك للحصول على منافع من أنشطتها. لتقدير السيطرة فإن حقوق التصويت المحتملة التي تمارس حالياً يتم أخذها في الحسبان. يتم إدراج القوائم المالية الأولية الموحدة للشركة التابعة في القوائم المالية الأولية الموحدة الموجزة من تاريخ بدء السيطرة.  
لقد تم استبعاد كافة الأرصدة والمعاملات المالية المهمة التي تمت بين الشركة الأم والشركة التابعة عند إعداد القوائم المالية الأولية الموحدة الموجزة. كما يتم استبعاد أية أرباح أو خسائر ناتجة من المعاملات الداخلية في المجموعة عند توحيد القوائم المالية الأولية الموحدة الموجزة.

##### فقدان السيطرة

عندما تفقد المجموعة السيطرة على الشركات التابعة يتم إستبعاد الموجودات والمطلوبات وحقوق الملكية غير المسيطرة والمكونات الأخرى لحقوق الملكية ويتم الاعتراف بأية أرباح أو خسائر في قائمة الربح أو الخسارة الأولية الموحدة الموجزة وأي حصص يتم الإحتفاظ بها يتم الاعتراف بها بالقيمة العادلة عندما يتم فقدان السيطرة.

##### المعاملات المستتعدة عند توحيد القوائم المالية الأولية الموحدة

يتم إستبعاد الأرصدة والمعاملات والمصاريف والإيرادات غير المحققة الناتجة عن المعاملات بين أطراف المجموعة. يتم إستبعاد الخسائر غير المحققة بنفس طريقة الأرباح غير المحققة ولكن فقط إذا كان لا يوجد أي مؤشر على الإنخفاض في القيمة.





شركة مصنع عسق للبلاستيك  
(شركة ذات مسؤولية محدودة)

إيضاحات حول القوائم المالية الأولية الموحدة الموجزة (تتمة)  
لفترة التسعة أشهر المنتهية في ٣٠ سبتمبر ٢٠٢٣م (غير مراجعة)

- ٣- المعايير الجديدة والتعديلات على المعايير والتفسيرات
- لا توجد معايير جديدة تم إصدارها ومع ذلك فإن عدداً من التعديلات سارية اعتباراً من ١ يناير ٢٠٢٣م والتي تم شرحها في القوائم المالية الموحدة السنوية للمجموعة للسنة المنتهية في ٣١ ديسمبر ٢٠٢٢م، ولكن ليس لها أثر جوهري على القوائم المالية الأولية الموحدة الموجزة للمجموعة. لم يتعين على المجموعة تعديل سياساتها المحاسبية أو إجراء تعديلات بأثر رجعي نتيجة لتطبيق هذه المعايير المعدلة.
- ٤ - ملخص لأهم السياسات المحاسبية
- فيما يلي ملخص لأهم السياسات المحاسبية المتبعة من قبل المجموعة:
- استخدام الأحكام والتقديرات
- يتطلب إعداد هذه القوائم المالية الأولية الموحدة الموجزة من الإدارة استخدام الأحكام والتقديرات التي تؤثر في تطبيق السياسات المحاسبية والمبالغ المدرجة للموجودات، والمطلوبات، والإيرادات والمصروفات. قد تختلف النتائج الفعلية عن هذه التقديرات. إن التقديرات الهامة الموضوعية من قبل الإدارة عند تطبيق السياسات المحاسبية للمجموعة والمصادر الهامة لحالات عدم التأكد من التقديرات كانت مماثلة لتلك المبينة في القوائم المالية الموحدة السنوية الأخيرة.

شركة مصنع عسقي للبيلاستيك  
(شركة ذات مسؤولية محدودة)

إيضاحات حول القوائم المالية الأولية الموحدة الموجزة (تتمة)  
لفترة التسعة أشهر المنتهية في ٣٠ سبتمبر ٢٠٢٣م (غير مراجعة)

٥ - الامتلاكات والآلات والمعدات، صافي

المجموع ريال سعودي	مشاريع تحت التقييم** ريال سعودي	أثاث ومفروشات ريال سعودي	قوابل ريال سعودي	سيارات ووسائل نقل ريال سعودي	آلات ومعدات ريال سعودي	مباني مقامة على أراضي مستأجرة* ريال سعودي
٤٨,٥٥٥,٥١٣	٧,٠١٤,٥٩٦	٣٧٦,١٦٦	٤,٥٧٧,٨١٣	٥,٧١١,١٧٤	١٦,١٧٥,٢٢٠	١٤,١٩٥,٤٤٤
٨,٥٨٩,٥٢٥	٥,٥٧٧,٦٠٧	-	٢٤٢,٠٢٢	١,٣٥٩,٣٨٥	١,٥١٠,٥١١	-
(١,٧١٤,٥٥٨)	-	-	-	(١,٧١٤,٥٥٨)	-	-
-	(١٢,٢٠٣,٠٤٣)	-	-	-	-	١٢,٢٠٣,٠٤٣
٥٥,٤٢٥,٤٨٠	٢٨٩,١٦٠	٣٧٦,١٦٦	٤,٨١٩,٨٣٥	٥,٢٥٦,٠٠١	١٧,٦٨٥,٨٣١	٢٦,٨٩٨,٤٨٧
٢٠,٠١١,٣٥١	-	٣٣١,٤٨١	٢,٠٦٢,٨٥٩	٤,٢٢٦,٨٤٦	١,٠٢٧٦,٠٣٨	٣,١١٠,١٢٧
٣,٥٢٦,١٧٣	-	٢٢,٩١٧	٦٢٢,٦٦٤	٥٤٦,٨٨٧	١,٦٣٠,٠٨٩	٧,٠٣٦,٦٦٦
(١,٦٣٨,٨٠٧)	-	-	-	(١,٦٣٨,٨٠٧)	-	-
٢١,٨٩٨,٧١٧	-	٣٥٤,٣٩٨	٢,٦٨٦,٥٧٣	٣,١٣٤,٩٢٦	١١,٩٠٩,١٢٧	٣,٨١٣,٧٤٣
٣٣,٥٢٦,٧٦٣	٣٨٩,١٦٠	٢١,٦٦٨	٢,١٣٧,٣١٢	٢,١٢١,٠٧٥	٥,٧٧٦,٧٠٤	٢٣,٠٨٤,١٧٤

\* تتمثل المباني الظاهرة في السجلات المحاسبية في المباني (مبنى المصنع والادارة) المقامة على أراضي مستأجرة من الهيئة السعودية للمدن الاقتصادية ومناطق التنمية "من" بموجب عقود إيجار مدة كل منها ٢٠ عام.  
\*\* تتمثل المشاريع تحت التنفيذ كما في ٣٠ سبتمبر ٢٠٢٣م في المبني السكني لعمال المصنع جاري إنشاء هذا المبني على أرض مستأجرة لمدة (٢٠ سنة)، ومن المتوقع الانتهاء من المبني بتاريخ ١ يناير ٢٠٢٦م.  
- بلغ رصيد تكلفة الأصول المهلكة نظرياً وما زالت تستخدم بواسطة الشركة كما في ٣٠ سبتمبر ٢٠٢٣م مبلغ ١٢,١١٤,٩٢٩ ريال سعودي. (٣١ ديسمبر ٢٠٢٢م: ٩,٨٧١,٣٧٩ ريال سعودي).



شركة مصنع عصق للبيلاستيك  
(شركة ذات مسؤولية محدودة)

إيضاحات حول القوائم المالية الأولية الموحدة الموجزة (تكملة)  
لفترة التسعة أشهر المنتهية في ٣٠ سبتمبر ٢٠٢٢م (غير مراجعة)  
٥- الممتلكات والآلات والمعدات، صافي (تكلفة)

المجموع	مشاريع تحت التنفيذ	أثاث ومفروشات	قوالب	مبانيات ووسائل نقل	آلات ومعدات	مباني مقامة على أراضي مستأجرة	التكلفة
ريال سعودي	ريال سعودي	ريال سعودي	ريال سعودي	ريال سعودي	ريال سعودي	ريال سعودي	
٣٦,٦٣٢,١٢٩	٣٢٨,٥٩٧	٣٧٦,١٦٦	٣,٠٤٦,٤٧٠	٥,٠١٦,٨٤٧	١٢,٣٤٢,١٥٥	١٤,٥١١,٣٩٤	الرصيد كما في ١ يناير ٢٠٢٢م (مراجعة)
١٢,٤١٠,٧٩٧	٦,٦٧٥,٩٩٩	-	١,٥٣١,٣٤٣	١,١٨٦,٧٤٠	٢,٨٢٢,٦٦٥	١٨٤,٠٥٠	إضافات خلال السنة
(٤٩٢,٤١٣)	-	-	-	(٤٩٢,٤١٣)	-	-	استبعادات خلال السنة
٤٨,٥٥٥,٥١٣	٧,٠١٤,٥٩٦	٣٧٦,١٦٦	٤,٥٧٧,٨١٣	٥,٧١١,١٧٤	١٦,١٧٥,٨٢٠	١٤,٦٩٥,٤٤٤	الرصيد كما في ٣١ ديسمبر ٢٠٢٢م (مراجعة)
١٦,١٧٣,١٩٨	-	٢٩٤,١١٣	١,٣٧٢,٨٥٩	٣,٧١٤,٦٠٢	٨,٤١٣,٧٣٦	٢,٣٧٦,٨٨٨	الإجماليات المتراكمة
٣,٩٣٧,٢٦٠	-	٣٧٦,٣٦٨	٦٩٠,٠٠٠	٦١١,٣٥١	١,٨١٥,٣٠٢	٧٣٣,٣٣٩	الرصيد كما في ١ يناير ٢٠٢٢م (مراجعة)
(٩٥,١٠٧)	-	-	-	(٩٩,١٠٧)	-	-	المحصل على السنة
٢٠,٠١١,٣٥١	-	٣٣١,٤٨١	٢,٠٦٢,٨٥٩	٤,٣٢٦,٨٤٦	١٠,٦٧٩,٠٣٨	٣,١١٠,١٢٧	الرصيد كما في ٣١ ديسمبر ٢٠٢٢م (مراجعة)
٢٨,٥٣٩,١٦٢	٧,٠١٤,٥٩٦	٤٤٦,٨٥٠	٢,٥١٣,٩٥٤	١,٤٨٤,٣٢٨	٥,٨٩٦,٢٨٢	١١,٥٨٥,٣١٧	صافي القيمة التقديرية
							كما في ٣١ ديسمبر ٢٠٢٢م (مراجعة)



شركة مصنع عسوق للبيلاستيك  
(شركة ذات مسؤولية محدودة)

إيضاحات حول القوائم المالية الاولية الموحدة الموجزة (تتمة)  
لفترة التسعة أشهر المنتهية في ٣٠ سبتمبر ٢٠٢٣م (غير مراجعة)

٦ - عقود الإيجار

يتعلق حق الاستخدام بعقود إيجار مباني وأراضي، ويتم إستهلاكها على أساس القسط الثابت على مدى فترة عقد الإيجار، لمدة تتراوح ما بين ٥ سنوات الى ٢٠ سنة.

يوضح الجدول التالي الحركة خلال الفترة/ السنة على كل من حق استخدام الأصول والتزامات عقود الإيجار:  
الحركة على حق استخدام الأصول، صافي

المجموع ريال سعودي	مباني ريال سعودي	اراضي ريال سعودي	
٥,٧٣٦,٣٦٠	٢,٠٨٤,١٠٤	٣,٦٥٢,٢٥٦	التكلفة
٥,٧٣٦,٣٦٠	٢,٠٨٤,١٠٤	٣,٦٥٢,٢٥٦	الرصيد كما في ١ يناير ٢٠٢٣م
			الرصيد كما في ٣٠ سبتمبر ٢٠٢٣م
٧٥٣,٣٩٨	٢٤٤,٥٠١	٥٠٨,٨٩٧	الاستهلاك المتراكم
٢٣٣,٨٦٨	٩١,٦٥١	١٤٢,٢١٧	الرصيد كما في ١ يناير ٢٠٢٣م (مراجعة)
٩٨٧,٢٦٦	٣٣٦,١٥٢	٦٥١,١١٤	المحمل على الفترة
			الرصيد كما في ٣٠ سبتمبر ٢٠٢٣م (غير مراجعة)
٤,٧٤٩,٠٩٤	١,٧٤٧,٩٥٢	٣,٠٠١,١٤٢	صافي القيمة الدفترية
			كما في ٣٠ سبتمبر ٢٠٢٣م (غير مراجعة)

المجموع ريال سعودي	مباني ريال سعودي	اراضي ريال سعودي	
٥,٧٣٦,٣٦٠	٢,٠٨٤,١٠٤	٣,٦٥٢,٢٥٦	التكلفة
٥,٧٣٦,٣٦٠	٢,٠٨٤,١٠٤	٣,٦٥٢,٢٥٦	الرصيد كما في ١ يناير ٢٠٢٢م (مراجعة)
			الرصيد كما في ٣١ ديسمبر ٢٠٢٢م (مراجعة)
٤٤٢,١٧٠	١٤٠,٣٦٧	٣٠١,٨٠٣	الاستهلاك المتراكم
٣١١,٢٢٨	١٠٤,١٣٤	٢٠٧,٠٩٤	الرصيد كما في ١ يناير ٢٠٢٢م (مراجعة)
٧٥٣,٣٩٨	٢٤٤,٥٠١	٥٠٨,٨٩٧	المحمل على السنة
			الرصيد كما في ٣١ ديسمبر ٢٠٢٢م (مراجعة)
٤,٩٨٢,٩٦٢	١,٨٣٩,٦٠٣	٣,١٤٣,٣٥٩	صافي القيمة الدفترية
			كما في ٣١ ديسمبر ٢٠٢٢م (مراجعة)
			الحركة على التزامات عقود الإيجار

٣١ ديسمبر ٢٠٢٢م ريال سعودي (مراجعة)	٣٠ سبتمبر ٢٠٢٣م ريال سعودي (غير مراجعة)	
٥,١٧٤,٦٦٨	٤,٧٠٣,٧٥٦	الرصيد كما في بداية الفترة/ السنة
١٧٣,٨١٦	١٢٤,١٧٧	إطفاء الفوائد خلال الفترة/ السنة
(٦٤٤,٧٢٨)	(١٧٦,٧٢٧)	المسدد خلال الفترة/ السنة
٤,٧٠٣,٧٥٦	٤,٦٥١,٢٠٦	الرصيد كما في نهاية الفترة/ السنة
٤,٠٥٩,٠٢٧	٤,٣٠٢,٥٤٦	تم تبويب التزامات عقود الإيجار كما يلي:
٦٤٤,٧٢٩	٣٤٨,٦٦٠	الجزء غير المتداول
		الجزء المتداول



شركة مصنع عسق للبيلاستيك  
(شركة ذات مسؤولية محدودة)

إيضاحات حول القوائم المالية الأولية الموحدة الموجزة (تتمة)  
لفترة التسعة أشهر المنتهية في ٣٠ سبتمبر ٢٠٢٣م (غير مراجعة)  
٧ - المخزون، صافي

٣١ ديسمبر ٢٠٢٢م ريال سعودي (مراجعة)	٣٠ سبتمبر ٢٠٢٣م ريال سعودي (غير مراجعة)	
٧,٢٥٢,٦٩٧	١٠,١١٧,٤٥١	مخزون البضاعة تامة الصنع
٩,٥٦٧,٧٥٦	٧,٤٨٢,٨٥٧	مخزون المواد الخام
٢,٥٢٧,٢٨٨	٣,١٦٦,٩٤٠	مخزون مواد تعبئة وتغليف
(٢٥٠,٢٧٧)	(٦٨٦,٩٣٢)	يطرح: مخصص بضاعة راكدة
١٩,٠٩٦,٩٦٤	٢٠,٠٨٠,٣١٦	

ان الحركة على مخصص البضاعة الراكدة هي كما يلي:

٣١ ديسمبر ٢٠٢٢م ريال سعودي (مراجعة)	٣٠ سبتمبر ٢٠٢٣م ريال سعودي (غير مراجعة)	
-	٢٥٠,٢٧٧	الرصيد كما في بداية الفترة/ السنة
٢٥٠,٢٧٧	٤٣٦,٦٥٥	المكون خلال الفترة/ السنة
٢٥٠,٢٧٧	٦٨٦,٩٣٢	الرصيد كما في نهاية الفترة/ السنة

٨ - الذمم المدينة والمصاريف المدفوعة مقدماً والموجودات الأخرى، صافي

٣١ ديسمبر ٢٠٢٢م ريال سعودي (مراجعة)	٣٠ سبتمبر ٢٠٢٣م ريال سعودي (غير مراجعة)	
١١,٩٠٤,٨٩١	١٧,٢٥٦,٥٣٩	الذمم المدينة
(١,٥٥٨,١٧٧)	(٢,٤٠٤,٨٤٢)	(يخصم): مخصص خسائر إئتمانية متوقعة
١٠,٣٤٦,٧١٤	١٤,٨٥١,٦٩٧	دفعات مقدمة لموردين
٧٤٦,٢٨٦	٢,٤٨١,٨٠٩	ذمم موظفين
٢٢,٦٤٨	٣٥٢,٠٠٥	مصاريف مدفوعة مقدماً
٤٣٤,٥٧٧	-	أخرى
٥٣,٥١٩	٣٤٧,٤٦٤	
١١,٦٠٣,٧٤٤	١٨,٠٣٢,٩٧٥	

ان حركة مخصص الخسائر الإئتمانية المتوقعة كما يلي:

٣١ ديسمبر ٢٠٢٢م ريال سعودي (مراجعة)	٣٠ سبتمبر ٢٠٢٣م ريال سعودي (غير مراجعة)	
١,٨٤٠,٠٣٤	١,٥٥٨,١٧٧	الرصيد كما في بداية الفترة/ السنة
٩٢,٤٦٧	٨٤٦,٦٦٥	المكون خلال الفترة/ السنة
(٣٣٤,٨٩٧)	-	رد خلال الفترة/ السنة
(٣٩,٤٢٧)	-	المستخدم خلال الفترة/ السنة
١,٥٥٨,١٧٧	٢,٤٠٤,٨٤٢	الرصيد كما في نهاية الفترة/ السنة

الجدول التالي يوضح أعمار الذمم المدينة لدى المجموعة كما في:

٣٠ سبتمبر ٢٠٢٣م ريال سعودي (غير مراجعة)	٣١ ديسمبر ٢٠٢٢م ريال سعودي (مراجعة)	
١٣,٩٤٧,٥٧٢	٨,٥٩٠,٠٩٥	من يوم حتى ٩٠ يوم
١,٣١٧,٩٠٩	١,١٥٤,١٨٨	من ٩١ يوم حتى ١٨٠ يوم
٥٦٤,٠٤٠	٩٢٩,٨٥٢	من ١٨١ يوم حتى ٣٦٥ يوم
١,٤٢٧,٠١٨	١,٢٣٠,٧٥٦	أكثر من ٣٦٥ يوم
١٧,٢٥٦,٥٣٩	١١,٩٠٤,٨٩١	



شركة مصنع عسق للبلستيك  
(شركة ذات مسؤولية محدودة)

إيضاحات حول القوائم المالية الأولية الموحدة الموجزة (تتمة)  
للفترة التسعة أشهر المنتهية في ٣٠ سبتمبر ٢٠٢٣م (غير مراجعة)

٨- الذمم المدينة والمصاريف المدفوعة مقدماً والموجودات الأخرى، صافي (تتمة)				
٣٠ سبتمبر ٢٠٢٣م	من يوم حتى ٩٠ يوم	من ٩١ يوم حتى ١٨٠ يوم	من ١٨١ يوم حتى ٣٦٥ يوم	الإجمالي
ريال سعودي	ريال سعودي	ريال سعودي	ريال سعودي	ريال سعودي
١٣,٩٤٧,٥٧٢	١,٣١٧,٩٠٩	٥٦٤,٠٤٠	١,٤٢٧,٠١٨	١٧,٢٥٦,٥٣٩
٤%	٢٤%	٧٦%	٧٨%	١٤%
٥٤١,٤٠٨	٣٢١,٤٩٧	٤٢٨,٩٠٣	١,١١٣,٠٣٤	٢,٤٠٤,٨٤٢
١%	٩%	٦٣%	٦٤%	١٣%
٨,٥٩٠,٠٩٥	١,١٥٤,١٨٨	٩٢٩,٨٥٢	١,٢٣٠,٧٥٦	١١,٩٠٤,٨٩١
٧٥,٢٥٥	١٠١,١٩٧	٥٨٨,٠٢٣	٧٩٣,٧٠٢	١,٥٥٨,١٧٧

٩- رأس المال

يبلغ رأس مال المجموعة مبلغ ٣٥٠,٠٠٠ ريال سعودي مقسم إلى ٣٥٠ حصة قيمة كل حصة ١,٠٠٠ ريال سعودي. موزعة على الشركاء كما يلي:

الشريك	النسبة	عدد الحصص	قيمة الحصة	الإجمالي
			ريال سعودي	ريال سعودي
السيد/ ناصر فهد ناصر العثمان	٤٦%	١٦١	١,٠٠٠	١٦١,٠٠٠
السيد/ عبد الله بن محمد بن فهد العثمان	٤٦%	١٦١	١,٠٠٠	١٦١,٠٠٠
السيد/ خالد بن سعيد بن أحمد أبو راس	٤%	١٤	١,٠٠٠	١٤,٠٠٠
السيد/ محمد بن عبدالله بن عثمان العثمان	٤%	١٤	١,٠٠٠	١٤,٠٠٠
	١٠٠%	٣٥٠		٣٥٠,٠٠٠

١٠- الاحتياطي النظامي

يتطلب نظام الشركات في المملكة العربية السعودية أن يحول ما نسبته ١٠% من صافي الربح السنوي إلى الاحتياطي النظامي وإن يستمر هذا التحويل حتى يبلغ هذا الاحتياطي ٣٠% من رأس المال، إن هذا الاحتياطي غير قابل للتوزيع على الشركاء كائناً بـ أرباح. هذا ولم تقم المجموعة بتكوين احتياطي نظراً لبلوغه ٥٠% من إجمالي رأس مال المجموعة.

١١- الذمم الدائنة والمصاريف المستحقة والمطلوبات الأخرى

٣٠ سبتمبر ٢٠٢٣م	٣١ ديسمبر ٢٠٢٢م	
ريال سعودي	ريال سعودي	
(غير مراجعة)	(مراجعة)	
٢,٩٥٤,٢٧٥	٤,٩١١,٨٣٦	ذمم دائنة
١,٣٨٩,٩٦٨	٥٩٢,٦٢٩	ضريبة القيمة المضافة
١,٢١١,٢٣٥	٣٧٨,٣٧٢	مصاريف مستحقة
٤٠٢,٤١٠	٦٨٣,٤٧٨	دفعات مقدمة من عملاء
-	٥٣٧,٣٩٢	رواتب وأجور مستحقة
١١٧,٠٠٠	٢٩٥,١٣٦	أخرى
٦,٠٧٤,٨٨٨	٧,٣٩٨,٨٤٣	



شركة مصنع عسك للبلاستيك  
(شركة ذات مسؤولية محدودة)

إيضاحات حول القوائم المالية الاولية الموحدة الموجزة (تتمة)  
لفترة التسعة أشهر المنتهية في ٣٠ سبتمبر ٢٠٢٣ م (غير مراجعة)

١٢ - المعاملات مع الأطراف ذات العلاقة  
تتعامل المجموعة من خلال أنشطتها العادية مع أطراف ذات العلاقة، وتتضمن هذه المعاملات تقديم خدمات التمويل والخدمات التشغيلية الأخرى.  
أ- تتمثل المعاملات مع الأطراف ذات العلاقة كما يلي:

حجم المعاملات خلال فترة التسعة أشهر المنتهية في				طبيعة المعاملات	طبيعة العلاقة	الطرف ذو العلاقة
٣٠ سبتمبر ٢٠٢٢ م ريال سعودي (غير مراجعة)	مدین	٣٠ سبتمبر ٢٠٢٣ م ريال سعودي (غير مراجعة)	دائن			
١,٥٦٤,٠٠٠	١٨٤,٠٠٠	٩٢٠,٠٠٠	٥٩٢,٠٠٠	تمويل	شريك	السيد/ ناصر فهد ناصر العثمان
١٢٨,٠٠٠	١٦,٠٠٠	٨٠,٠٠٠	٤٨,٠٠٠	تمويل	شريك	السيد/ خالد بن سعيد بن احمد ابوراس
٦٧٢,٥٩٦	١٦,٠٠٠	٩٢٠,٠٠٠	٥٩٢,٥٩٦	تمويل	شريك	السيد/ عبدالله بن محمد بن فهد العثمان
١٢٨,٠٠٠	١٦,٠٠٠	٨٠,٠٠١	٤٨,٠٠٠	تمويل	شريك	السيد/ محمد بن عبدالله بن عثمان العثمان

ب- فيما يلي الأرصدة المستحقة إلى أطراف ذات العلاقة:

٣١ ديسمبر ٢٠٢٢ م ريال سعودي (مراجعة)	٣٠ سبتمبر ٢٠٢٣ م ريال سعودي (غير مراجعة)	الطرف ذو العلاقة
٨,٣٩٦,٤٢٦	٨,٧٢٤,٤٢٦	السيد / ناصر فهد ناصر العثمان
٦,٥٠٠,٢٢٦	٦,٨٢٧,٦٣٠	السيد/ عبدالله بن محمد بن فهد العثمان
٦٤١,٩١٥	٦٧٣,٩١٥	السيد/ خالد بن سعيد بن احمد ابوراس
٦٤١,٩١٤	٦٧٣,٩١٥	السيد/ محمد بن عبدالله بن عثمان العثمان
١٦,١٨٠,٤٨١	١٦,٨٩٩,٨٨٦	

١٣ - مخصص الزكاة  
إن حركة مخصص الزكاة خلال الفترة/ السنة هي كما يلي:

٣١ ديسمبر ٢٠٢٢ م ريال سعودي (مراجعة)	٣٠ سبتمبر ٢٠٢٣ م ريال سعودي (غير مراجعة)	
٤٩٣,٣٥٠	٣٩٩,٩٤٦	الرصيد في بداية الفترة/ السنة
٤٠٠,٠١٠	٣٢٧,٥٢٧	المكون خلال الفترة/ السنة
٦,١٠٩		فروقات زكوية
(٤٩٩,٥٢٣)	(٣٩٩,٩٤٦)	المسدد خلال الفترة/ السنة
٣٩٩,٩٤٦	٣٢٧,٥٢٧	الرصيد في نهاية الفترة/ السنة

ب - الموقف الزكوي

شركة مصنع عسك للبلاستيك

قدمت الشركة الإقرارات الزكوية عن السنوات السابقة وحتى ٣١ ديسمبر ٢٠٢٢ م، وحصلت على شهادة الزكاة. عام ٢٠٢١ م استلمت الشركة إشعار ربط زكوي عن عام ٢٠١٩ م حيث قامت الشركة بتسوية تلك المبالغ وسدادها لهيئة الزكاة والضريبة والجمارك.

شركة عسك للنايب

قدمت الشركة الإقرارات الزكوية عن السنوات السابقة وحتى ٣١ ديسمبر ٢٠٢١ م، وحصلت على شهادة الزكاة. عام ٢٠٢١ م استلمت الشركة إشعار ربط زكوي عن عام ٢٠١٩ م حيث قامت الشركة بتسوية تلك المبالغ وسدادها لهيئة الزكاة والضريبة والجمارك.



شركة مصنع عسق للبلاستيك  
(شركة ذات مسؤولية محدودة)

إيضاحات حول القوائم المالية الأولية الموحدة الموجزة (تتمة)  
لفترة التسعة أشهر المنتهية في ٣٠ سبتمبر ٢٠٢٣م (غير مراجعة)

١٤ - المعلومات القطاعية

تتعلق المعلومات القطاعية بنشاطات وأعمال المجموعة والتي اعتمدت عليها إدارة المجموعة كأساس لإعداد المعلومات المالية الخاصة بها، بما يتفق مع طرق إعداد التقارير الداخلية. تتم المعاملات بين القطاعات بنفس شروط التعامل مع الأطراف الأخرى.

تتضمن موجودات ومطلوبات ونشاطات التشغيل للقطاعات على بنود تتعلق بصورة مباشرة بقطاع معين وينود يمكن توزيعها على القطاعات المختلفة وفق أسس معقولة يتم تصنيف البنود التي لا يمكن توزيعها بين القطاعات تحت بند موجودات ومطلوبات مشتركة. وتمثل قطاعات المجموعة فيما يلي:

- قطاع التصنيع: صناعة الأدوات المنزلية.

- قطاع التصنيع: صناعة الموسير والخرطوم.

في ما يلي ملخص بالمعلومات القطاعية المالية بالريال السعودي كما في ٣٠ سبتمبر ٢٠٢٣م وفقاً لطبيعة النشاط:

الإجمالي ريال سعودي	قطاع تصنيع (الموسير والخرطوم) ريال سعودي	قطاع تصنيع (الأدوات المنزلية) ريال سعودي
------------------------	------------------------------------------------	------------------------------------------------

كما في ٣٠ يونيو ٢٠٢٣م (غير مراجعة)

٤٤,٤٨٨,٤٣٥	١٧,٠٠٧,٠٣١	٢٧,٤٨١,٤٠٤
٣٨,٤٩٤,٥٢٤	١١,٠٢١,٧٩١	٢٧,٤٧٢,٧٣٣
٨٢,٩٨٢,٩٥٩	٢٨,٠٢٨,٨٢٢	٥٤,٩٥٤,١٣٧
٢٣,٦٥٠,٩٦١	٢,٥٨٢,٨٦١	٢١,٠٦٧,١٠٠
٥,٧٣٩,٥٤٦	٣,٠٧٤,٨٢٠	٢,٦٦٤,٧٢٦
٢٩,٣٩٠,٥٠٧	٥,٦٥٨,٦٨١	٢٣,٧٣١,٨٢٦

إجمالي الموجودات المتداولة

إجمالي الموجودات غير المتداولة

إجمالي الموجودات

إجمالي المطلوبات المتداولة

إجمالي المطلوبات غير المتداولة

إجمالي المطلوبات

الإجمالي ريال سعودي	قطاع تصنيع (الموسير والخرطوم) ريال سعودي	قطاع تصنيع (الأدوات المنزلية) ريال سعودي
------------------------	------------------------------------------------	------------------------------------------------

كما في ٣١ ديسمبر ٢٠٢٢م (مراجعة)

٣٤,٥٣٠,٥٧٨	١١,١٨١,١٢٧	٢٣,٣٤٩,٤٥١
٣٣,٧٩٣,١٤١	١١,١٧٢,٢٣٠	٢٢,٦٢٠,٩١١
٦٨,٣٢٣,٧١٩	٢٢,٣٥٣,٣٥٧	٤٥,٩٧٠,٣٦٢
٢٤,٦٢٣,٩٩٩	٣,٠١٣,١٩٧	٢١,٦١٠,٨٠٢
٥,٣٨٠,٠٢٧	٣,١٣٩,٤٠٦	٢,٢٤٠,٦٢١
٣٠,٠٠٤,٠٢٦	٦,١٥٢,٦٠٣	٢٣,٨٥١,٤٢٣

إجمالي الموجودات المتداولة

إجمالي الموجودات غير المتداولة

إجمالي الموجودات

إجمالي المطلوبات المتداولة

إجمالي المطلوبات غير المتداولة

إجمالي المطلوبات

المجموع ريال سعودي	قطاع تصنيع (الموسير والخرطوم) ريال سعودي	قطاع تصنيع (الأدوات المنزلية) ريال سعودي
-----------------------	------------------------------------------------	------------------------------------------------

للفترة المنتهية في ٣٠ سبتمبر ٢٠٢٣م (غير مراجعة)

٨٢,٩٧٨,٠٠١	٢٠,١١٨,٧١٧	٦٢,٨٥٩,٢٨٤
(٤٧,٦٨٠,٧٧٨)	(٧,٢٧٣,٥٤٣)	(٤٠,٠٠٧,٢٣٥)
٣٥,٢٩٧,٢٢٣	١٢,٤٤٥,١٧٤	٢٢,٨٥٢,٠٤٩
٣,٥٢٦,١٧٣	١,٢٤١,٦٤٣	٢,٢٨٤,٥٣٠
١٢٤,١٧٧	٧٨,٢٥٦	٤٥,٩٢١
٢٠,١٠١,٣٢٠	٤,٧٦٢,٠٨٧	١٥,٣٣٩,٢٣٣

الإيرادات

تكلفة الإيرادات

مجمول ربح الفترة

إستهلاك ممتلكات والآت ومعدات

تكاليف تمويل

صافي ربح الفترة

للفترة المنتهية في ٣٠ سبتمبر ٢٠٢٢م (غير مراجعة)

٧٢,٢٨٩,٩٢٥	١٣,٤١٣,٢٠٢	٥٨,٨٧٦,٧٢٣
(٤٦,٥٠٥,٦٢١)	(٦,٢١٦,٤٥٢)	(٤٠,٢٨٩,١٦٩)
٢٥,٧٨٤,٣٠٤	٧,١٩٦,٧٥٠	١٨,٥٨٧,٥٥٤
٣,٢٥٢,٣٨١	١,٥٧٦,٨٢٩	١,٦٧٥,٥٥٢
١٣٠,٣٦٢	٨١,٧٩٧	٤٨,٥٦٥
١٥,٣٣٣,٤٣٣	٢,٥٧٦,٥٠٣	١٢,٧٥٦,٩٣٠

الإيرادات

تكلفة الإيرادات

مجمول ربح الفترة

إستهلاك ممتلكات والآت ومعدات

تكاليف تمويل

صافي ربح الفترة





شركة مصنع عسق للبلاستيك  
(شركة ذات مسؤولية محدودة)

إيضاحات حول القوائم المالية الاولية الموحدة الموجزة (تتمة)  
لفترة التسعة أشهر المنتهية في ٣٠ سبتمبر ٢٠٢٣م (غير مراجعة)  
١٤ - المعلومات القطاعية (تتمة)

توقيت الاعتراف بالايرادات:	قطاع تصنيع (الادوات المنزلية) ريال سعودي	قطاع تصنيع (المواسير والخرطوم) ريال سعودي	المجموع ريال سعودي
لفترة المنتهية في ٣٠ سبتمبر ٢٠٢٣م (غير مراجعة)	٦٢,٨٥٩,٢٨٤	٢٠,١١٨,٧١٧	٨٢,٩٧٨,٠٠١
نقطة زمنية معينة			
لفترة المنتهية في ٣٠ سبتمبر ٢٠٢٢م (غير مراجعة)	٥٨,٨٧٦,٧٢٣	١٣,٤١٣,٢٠٢	٧٢,٢٨٩,٩٢٥
نقطة زمنية معينة			

#### ١٥ - ادارة المخاطر والادوات المالية مخاطر السيولة

مخاطر السيولة هي تلك التي قد تواجهها المجموعة في توفير السيولة اللازمة للوفاء بالتعهدات المتعلقة بالادوات المالية التي تلتزم بها المجموعة لصالح الغير لتقليل من مخاطر السيولة والخسائر المرتبطة بها على الأعمال التجارية للمجموعة، تحتفظ المجموعة حيثما أمكن بما يكفي من الموجودات المتداولة عالية السيولة في جميع ظروف العمل. وتتعد المجموعة عن تمويل المتطلبات الرأسمالية طويلة الأجل من خلال الاقراض قصيرة الأجل والعمليات المتعلقة بالحسابات الجارية مع الأطراف ذات العلاقة. ولدى المجموعة أيضا سياسة لتقدير التدفقات النقدية ذات ديناميكية عالية ونظام يمكن من خلاله تقدير تواريخ استحقاقات التزاماتها ووضع الخطط الملائمة لتوفير الموارد المطلوبة للوفاء بهذه الالتزامات في وقتها. أ- فيما يلي بيان إستحقاق المطلوبات كما في ٣٠ سبتمبر ٢٠٢٣م (غير مراجعة):

٣ أشهر أو أقل ريال سعودي	أكثر من ٣ أشهر إلى سنة ريال سعودي	أكثر من سنة إلى ١٠ سنوات ريال سعودي	ليس لها تاريخ استحقاق محدد ريال سعودي	الإجمالي ريال سعودي	
-	-	-	١,٤٣٧,٠٠٠	١,٤٣٧,٠٠٠	التزامات منافع الموظفين
-	٤١٠,٧٢٩	٥,٧٧٣,١٢١	-	٦,١٨٣,٨٥٠	التزامات عقود الإيجار
-	٦,٠٧٤,٨٨٨	-	-	٦,٠٧٤,٨٨٨	ذمم دائنة ومصاريف مستحقة ومطلوبات أخرى
-	١٦,٨٩٩,٨٨٦	-	-	١٦,٨٩٩,٨٨٦	مستحق إلى أطراف ذات علاقة
-	٣٢٧,٥٢٧	-	-	٣٢٧,٥٢٧	مخصص الزكاة
-	٢٣,٧١٣,٠٣٠	٥,٧٧٣,١٢١	١,٤٣٧,٠٠٠	٣٠,٩٢٣,١٥١	الإجمالي

ب- فيما يلي بيان إستحقاق المطلوبات كما في ٣١ ديسمبر ٢٠٢٢م (مراجعة):

٣ أشهر أو أقل ريال سعودي	أكثر من ٣ أشهر إلى سنة ريال سعودي	أكثر من سنة إلى ١٠ سنوات ريال سعودي	ليس لها تاريخ استحقاق محدد ريال سعودي	الإجمالي ريال سعودي	
-	-	-	١,٣٢١,٠٠٠	١,٣٢١,٠٠٠	التزامات منافع الموظفين
-	٦٦٧,٧٢٩	٦,٣٨٢,٧٦٦	-	٧,٠٥٠,٤٩٥	التزامات عقود الإيجار
-	٧,٣٩٨,٨٤٣	-	-	٧,٣٩٨,٨٤٣	ذمم دائنة ومصاريف مستحقة ومطلوبات أخرى
-	١٦,١٨٠,٤٨١	-	-	١٦,١٨٠,٤٨١	مستحق إلى أطراف ذات علاقة
٣٩٩,٩٤٦	-	-	-	٣٩٩,٩٤٦	مخصص الزكاة
٣٩٩,٩٤٦	٢٤,٢٤٧,٠٥٣	٦,٣٨٢,٧٦٦	١,٣٢١,٠٠٠	٣٢,٣٥٠,٧٦٦	الإجمالي

#### مخاطر الائتمان

تمثل مخاطر الائتمان في عدم التزام احد الاطراف لعقود الادوات المالية بالوفاء بالتزاماته التعاقدية مما يؤدي الى تكبد المجموعة لخسائر مالية وتعامل المجموعة مع بنوك ذات جدارة ائتمانية عالية، تتعرض المجموعة لمخاطر الائتمان على ارصدة النقد لدى البنوك والذمم المدينة كما يلي:

٣١ ديسمبر ٢٠٢٢م ريال سعودي (مراجعة)	٣٠ سبتمبر ٢٠٢٣م ريال سعودي (غير مراجعة)	ذمم مدينة، صافي النقد لدى البنوك
١٠,٣٤٦,٧١٤	١٤,٨٥١,٦٩٧	
٣,٨٢٩,٨٧٠	٦,٣٧٥,١٤٤	
١٤,١٧٦,٥٨٤	٢١,٢٢٦,٨٤١	

#### مخاطر العملات

تظهر مخاطر العملات من التغيرات والتذبذبات المحتملة في معدلات العملات التي تؤثر على الربح المستقبلي او القيم العادلة للادوات المالية وترقب المجموعة لتقلبات أسعار العملات وتعتقد ان تأثير مخاطر اسعار العملات ليس جوهريا.

#### القيمة العادلة

ان القيمة العادلة للموجودات والمطلوبات المالية للمجموعة لا تختلف جوهريا عن القيمة الدفترية الواردة في القوائم المالية الاولية الموحدة الموجزة.

شركة مصنع عسق للبلاستيك  
(شركة ذات مسؤولية محدودة)

إيضاحات حول القوائم المالية الأولية الموحدة الموجزة (تتمة)  
لفترة التسعة أشهر المنتهية في ٣٠ سبتمبر ٢٠٢٣م (غير مراجعة)

١٦ - توزيعات أرباح

بتاريخ ١ رمضان ١٤٤٤هـ (الموافق ٢٣ مارس ٢٠٢٣م) قرر الشركاء توزيع أرباح نقدية بمبلغ ٣٠٠,٠٠٠ ريال سعودي.  
بتاريخ ١ ذو الحجة ١٤٤٤هـ (الموافق ١٩ يونيو ٢٠٢٣م) قرر الشركاء توزيع أرباح نقدية بمبلغ ٣٠٠,٠٠٠ ريال سعودي.  
بتاريخ ٢٩ محرم ١٤٤٥هـ (الموافق ١٦ أغسطس ٢٠٢٣م) قرر الشركاء توزيع أرباح نقدية بمبلغ ٢,٠٠٠,٠٠٠ ريال سعودي.  
بتاريخ ٢٧ صفر ١٤٤٥هـ (الموافق ١٢ سبتمبر ٢٠٢٣م) قرر الشركاء توزيع أرباح نقدية بمبلغ ٢,٠٠٠,٠٠٠ ريال سعودي.  
بتاريخ ١١ ربيع الأول ١٤٤٥هـ (الموافق ٢٦ سبتمبر ٢٠٢٣م) قرر الشركاء توزيع أرباح نقدية بمبلغ ٣٠٠,٠٠٠ ريال سعودي.  
ليصبح إجمالي الأرباح الموزعة خلال الفترة المنتهية في ٣٠ سبتمبر ٢٠٢٣م مبلغ ٤,٩٠٠,٠٠٠ ريال سعودي (٣٠ سبتمبر ٢٠٢٢م: ٦٠٠,٠٠٠ ريال سعودي).

١٧ - إعادة إصدار القوائم المالية الأولية الموحدة الموجزة

قامت إدارة المجموعة بإعادة إصدار القوائم المالية الأولية الموحدة الموجزة لفترة التسعة أشهر المنتهية في ٣٠ سبتمبر ٢٠٢٣م، لتحل محل القوائم المالية الصادرة بتاريخ ٢٠ جمادى الأولى ١٤٤٥هـ (الموافق ٠٤ ديسمبر ٢٠٢٣م)، حيث كانت أرقام المقارنة لفترة التسعة أشهر المنتهية في ٣٠ سبتمبر ٢٠٢٢م قد تم إعدادها من واقع السجلات المحاسبية للمجموعة من قبل الإدارة. بتاريخ ٠٧ جمادى الآخرة ١٤٤٥هـ الموافق (٢٠ ديسمبر ٢٠٢٣م) تم إصدار قوائم مالية أولية موحدة موجزة لفترة التسعة أشهر المنتهية في ٣٠ سبتمبر ٢٠٢٢م.

١٨ - ارتباطات رأسمالية

لدى المجموعة إرتباطات رأسمالية متمثلة في مشاريع تحت التنفيذ بتكلفة بلغت ٢,١٧٤,٢٤٣ ريال سعودي كما في ٣٠ سبتمبر ٢٠٢٣م (٣١ ديسمبر ٢٠٢٢م: ٢,٥٤٥,٦٥٣ ريال سعودي).

١٩ - عام

تم تقريب الأرقام الواردة بالقوائم المالية الأولية الموحدة الموجزة إلى أقرب ريال سعودي.

٢٠ - الأحداث اللاحقة

بتاريخ ١٦ ربيع الثاني ١٤٤٥هـ (الموافق ٣١ أكتوبر ٢٠٢٣م) تم تعديل عقد تأسيس الشركة حيث رغب السيد/ عبد الله محمد بن فهد العثمان بالتنازل عن جميع حصصه في الشركة بعدد ١٦١ حصة وقيمتها الإجمالية ١,٦١٠,٠٠٠ ريال سعودي إلى السيد/ محمد بن فهد ناصر العثمان كشريك جديد في الشركة.  
بتاريخ ١٦ ربيع الثاني ١٤٤٥هـ (الموافق ٣١ أكتوبر ٢٠٢٣م) تم زيادة رأس المال الشركة من ٣٥٠,٠٠٠ ريال سعودي إلى ٦٣ مليون ريال سعودي من خلال رأس المال الإضافي بمبلغ ٤,٧٥٢,٥٣٥ ريال سعودي ومن الارصدة المستحقة إلى اطراف ذات علاقة بمبلغ ١٦,٨٩٩,٨٨٦ ريال سعودي ومن خلال الأرباح المبقة بمبلغ ٤٠,٩٩٧,٥٧٩ ريال سعودي كما تم تعديل حصص رأس المال على ان يكون رأس المال بعد التعديل كما يلي:

الشريك	النسبة	عدد الحصص	قيمة الحصة ريال سعودي	الإجمالي ريال سعودي
السيد/ محمد بن فهد بن ناصر العثمان	٤٦%	٢,٨٩٨,٠٠٠	١٠	٢٨,٩٨٠,٠٠٠
السيد/ ناصر فهد ناصر العثمان	٣٠%	١,٨٩٠,٠٠٠	١٠	١٨,٩٠٠,٠٠٠
السيد/ فهد ناصر فهد العثمان	٨%	٥٠٤,٠٠٠	١٠	٥,٠٤٠,٠٠٠
السيد/ حمد ناصر فهد العثمان	٨%	٥٠٤,٠٠٠	١٠	٥,٠٤٠,٠٠٠
السيد/ خالد بن سعيد بن احمد ابوراس	٤%	٢٥٢,٠٠٠	١٠	٢,٥٢٠,٠٠٠
السيد/ محمد عبدالله عثمان العثمان	٤%	٢٥٢,٠٠٠	١٠	٢,٥٢٠,٠٠٠
	١٠٠%	٦,٣٠٠,٠٠٠		٦٣,٠٠٠,٠٠٠

وتم تعديل عقد تأسيس الشركة حيث رغب السيد/ ناصر فهد ناصر العثمان بالتنازل عن جزء من حصصه في الشركة بعدد ١,٠٠٨,٠٠٠ حصة وقيمتهم الإجمالية ١٠,٠٨٠,٠٠٠ ريال سعودي إلى كلاً من:

١- السيد/ فهد ناصر فهد العثمان بحصة ٥٠٤,٠٠٠ حصة بقيمة ٥,٠٤٠,٠٠٠ ريال سعودي.

٢- السيد/ حمد ناصر فهد العثمان بحصة ٥٠٤,٠٠٠ حصة بقيمة ٥,٠٤٠,٠٠٠ ريال سعودي.

لتصبح حصص السيد/ ناصر فهد ناصر العثمان ١,٨٩٠,٠٠٠ حصة بقيمة ١٨,٩٠٠,٠٠٠ ريال سعودي.  
بتاريخ ١٩ جمادى الأولى ١٤٤٥هـ (الموافق ٣ ديسمبر ٢٠٢٣م) تم تحويل شركة مصنع عسق للبلاستيك (شركة ذات مسؤولية محدودة) للكيان القانوني للشركة من شركة ذات مسؤولية محدودة إلى شركة مساهمة سعودية مغلقة.

وباستثناء ما تم ذكره أعلاه، وفي رأي الإدارة لم يكن هناك أحداث لاحقة هامة أخرى بعد ٣٠ سبتمبر ٢٠٢٣م وحتى تاريخ اعتماد القوائم المالية الأولية الموحدة الموجزة والتي قد يكون لها تأثير جوهري على القوائم المالية الأولية الموحدة الموجزة كما في ٣٠ سبتمبر ٢٠٢٣م.

٢١ - اعتماد القوائم المالية الأولية الموحدة الموجزة

تمت الموافقة على اعتماد القوائم المالية الأولية الموحدة الموجزة من قبل إدارة المجموعة بتاريخ ١٤ جمادى الآخرة ١٤٤٥هـ (الموافق ٢٧ ديسمبر ٢٠٢٣م).



X

Instagram icon