



نشرة إصدار أسهم شركة قمة السعودية للتجارة

شركة قمة السعودية للتجارة («الشركة» أو «المصدر» هي شركة مساهمة سعودية مقفلة بموجب السجل التجاري رقم (١٠١٢٣٧٦١) وتاريخ ١٦/٠٨/٢٠١٦هـ (الموافق ٢٩/٠٨/٢٠١٦م) الصادر بمدينة الرياض، والقرار الوزاري رقم (٧٧٥) وتاريخ ١٦/٠٥/١٤٤٣هـ (الموافق ٢١/١٢/٢٠٢٠م) والقرار الوزاري رقم (٧٨٤) وتاريخ ١٩/٠٥/١٤٤٣هـ (الموافق ٢٣/١٢/٢٠٢٠م).

طرح ثمانمائة وثمانين ألف (٨٨٠,٠٠٠) سهم عادي تمثل اثنين وعشرين بالمائة (٢٢,٠٠٪) من إجمالي أسهم الشركة من خلال طرحها في السوق الموازية على المستثمرين المؤهلين بسعر قدره (١٣٣) ريال سعودي للسهم الواحد.

فترة الطرح

من يوم الأحد ٠٣/٠٥/١٤٤٤هـ (الموافق ١١/٢٧/٢٠٢٠م) إلى يوم الخميس ١٤/٠٥/١٤٤٤هـ (الموافق ٠٨/٢٢/٢٠٢٠م).

- المعمل ودون الحاجة إلى الحصول على موافقة مسبقة منه.
- حكومة المملكة، أو أي جهة حكومية، أو أي هيئة دولية تعترف بها الهيئة، أو السوق، وأي سوق مالية أخرى تعترف بها الهيئة، أو مركز الإيداع.
- المعركة من الحكومة، مباشرة أو عن طريق محافظة تديرها مؤسسة سوق مالية مرخص لها في ممارسة أعمال الإدارة.
- الشركات والبنوك المؤسسية في دول مجلس التعاون لدول الخليج العربية.
- صناديق الاستثمار.
- الأجانب غير المقيمين المسموح لهم بالاستثمار في السوق الموازية والذين يستوفون المتطلبات المنصوص عليها في الدليل الاستثماري للاستثمار الأجانب غير المقيمين في السوق الموازية.
- المؤسسات المالية الأجنبية المؤهلة.
- أي أشخاص اعتباريين آخرين يجوز لهم فتح حساب استثماري في المملكة وحساب لدى مركز الإيداع.
- أشخاص طبيعيين يجوز لهم فتح حساب استثماري في المملكة وحساب لدى مركز الإيداع، ويستوفون أي من المعايير الآتية:
 - أن يكون قد قام بصفتها في أسواق الأوراق المالية لا يقل مجموع قيمتها عن أربعين مليون ريال سعودي ولا تقل عن عشرة صنفات في كل ربع سنة خلال الإثني عشرة شهراً الماضية.
 - لا تقل قيمة صافي أصوله عن خمسة ملايين ريال سعودي.
 - أن يعمل أو سبق له العمل مدة ثلاث سنوات على الأقل في القطاع المالي.
 - أن يكون حاصلًا على الشهادة العامة للتعامل في الأوراق المالية المعتمدة من قبل الهيئة.
 - أن يكون حاصلًا على شهادة مهنية متخصصة في مجال أعمال الأوراق المالية المعتمدة من جهة معترف بها دوليًا.
- أي أشخاص آخرين تحددهم الهيئة.

سيتم بيع أسهم الطرح من قبل المساهم البائع الوارد اسمه في الصفحة (ز) ويشار إليه بـ («المساهم البائع») والذي كان يملك قبل طرح الأسهم ٩٢,٠٠٠٪ من أسهم الشركة. وسيتملك المساهم البائع بعد اكتمال الطرح نسبة ٧٠,٠٠٠٪ من أسهم الشركة، وبالتالي سيحتفظ بحصة سيطرة في الشركة، وستعود متحصلات الطرح بعد خصم مصاريف عملية الطرح للمساهم البائع، ولن تستلم الشركة أي مبلغ من متحصلات الطرح (راجع القسم رقم (٦) «استخدام متحصلات الطرح» من هذه النشرة).

تبدأ فترة الطرح في يوم الأحد ١٤٤٤/٠٥/٢٠هـ (الموافق ١١/٢٧/٢٠٢٠م) وتستمر لمدة عشرة (١٠) أيام عمل شاملة آخر يوم لإغلاق الطرح وهو نهاية يوم الخميس ١٤٤٤/٠٥/٢٤هـ (الموافق ١٢/٢٨/٢٠٢٠م) («فترة الطرح»). حيث يمكن تقديم طلبات للاكتتاب في أسهم الطرح عبر نظام الاكتتاب الإلكتروني الخاص بمدير الاكتتاب والجهة المستلمة «شركة الإنماء للاستثمار» والذي سيتمكن المستثمرون المؤهلون من خلاله للاكتتاب في أسهم الشركة خلال فترة الطرح، أو من خلال القنوات الإلكترونية لمصرف الراجحي «جهة مستلمة»، وفي حال الاكتتاب مرتين سوف يعتبر الاكتتاب الثاني لاغياً ويتم أخذ الاكتتاب الأول بالاعتبار فقط (راجع القسم رقم (٩) «المعلومات المتعلقة بأحكام الطرح وشروطه» من هذه النشرة). وسوف يكون الطرح على المستثمرين المؤهلين خلال فترة الطرح، وسيتاح لكل منهم دراسة الفرصة الاستثمارية والإطلاع على أي عروض إضافية متاحة من خلال غرفة البيانات الافتراضية التي يتم فيها عرض جميع الوثائق المشار إليها في القسم رقم (١٢) «الاستعدادات المتاحة للمعاينة» من هذه النشرة.

إن الحد الأعلى للاكتتاب في الأسهم المطروحة من قبل المستثمرين المؤهلين هو مئة وتسعة وتسعين ألف وتسعمائة وتسعين (١٩٩,٩٩٠) سهم، علماً بأن الحد الأدنى للاكتتاب في أسهم الطرح لكل مستثمر مؤهل هو عشرة (١٠) أسهم. سيكون الاكتتاب في أسهم الطرح من خلال تقديم طلب الاكتتاب عبر النظام الإلكتروني لمدير الاكتتاب والجهة المستلمة «شركة الإنماء للاستثمار» أو من خلال القنوات الإلكترونية لمصرف الراجحي «جهة مستلمة»، حيث يتم تحويل الأموال مباشرة إلى حساب الأمانة الخاص بعملية الاكتتاب. وسوف يتم الإعلان عن عملية التخصيص النهائي لأسهم الطرح في موعد أقصاه يوم الثلاثاء ١٤٤٤/٠٥/١٩هـ (الموافق ١٢/١٢/٢٠٢٠م) وسيكون رد الفائض خلال يومي العمل التاليين لعملية التخصيص. ولن تكون هناك أي عمولات أو استقطاعات من الجهة المستلمة لمتحصلات الطرح أو مدير الاكتتاب أو الشركة (راجع القسم رقم (٩) «المعلومات المتعلقة بالأسهم وأحكام الطرح وشروطه» من هذه النشرة).

لم يسبق تداول أسهم الشركة في أي سوق للأسهم سواء داخل المملكة العربية السعودية أو خارجها قبل هذا الطرح، وقد تقدمت الشركة بطلب للهيئة لتسجيل وطرح أسهمها في السوق الموازية وفقاً لقواعد طرح الأوراق المالية والالتزامات المستمرة، كما تقدمت بطلب إدراج أسهمها إلى شركة تداول السعودية وفقاً لقواعد الإدراج. وتم الاستيفاء بالمتطلبات كافة، وتمت الموافقة على نشرة الإصدار هذه وكافة المستندات المؤيدة التي طلبتها الهيئة، وقد تم الحصول على جميع الموافقات الرسمية اللازمة لعملية طرح الأسهم. ومن المتوقع أن يبدأ تداول الأسهم في السوق الموازية في وقت قريب بعد الانتهاء من عملية تخصيص الأسهم ورد الفائض والانتهاء من جميع المتطلبات النظامية ذات العلاقة (فضلاً راجع «التواريخ المهمة وإجراءات الاكتتاب» في هذه النشرة). وبعد تسجيل الأسهم في السوق الموازية، سوف يسمح للمستثمرين المؤهلين الذين تنطبق عليهم الشروط سواء داخل أو خارج المملكة بالتداول في أسهم الشركة. يجب دراسة قسمي «إشعار مهم» و«عوامل المخاطرة» والواردين في نشرة الإصدار هذه بعناية من قبل المستثمرين المحتملين قبل أن يتخذوا قراراً بالاكتتاب في أسهم الطرح.

تأسست شركة قمة السعودية للتجارة («الشركة» أو «المصدر» أو «قمة السعودية») كمؤسسة فردية تملكها السيدة نواف منيف مناحي القططاني بموجب السجل التجاري رقم (١٠١٢٣٧٦١) صادر بمدينة الرياض بتاريخ ١٦/٠٨/٢٠١٦هـ (الموافق ٢٩/٠٨/٢٠١٦م) برأسمال قدره خمسة وعشرين ألف (٢٥,٠٠٠) ريال سعودي، وتاريخ ١٦/٠٨/٢٠١٦هـ (الموافق ٢٩/٠٨/٢٠١٦م) تم تحويل المؤسسة الفردية وفرعها المفيد باسم مصنع قمة السعودية لإنتاج حبيبات البلاستيك، سجل تجاري رقم (١٠١٢٣٧٦١) وتاريخ ٢٣/٠٨/٢٠١٦هـ (الموافق ٢٣/٠٨/٢٠١٦م) الصادر بمدينة الرياض بما لهما من حقوق وما عليهما من التزامات وعمالة وتصنيف وتراخيص وجميع عناصرهما المالية والفنية والإدارية إلى شركة ذات مسؤولية محدودة، مع الاحتفاظ باسم ورقم وتاريخ السجل التجاري للمؤسسة كمرکز رئيسي للشركة والاحتفاظ برقم وتاريخ السجل التجاري لفرع المؤسسة كفرع للشركة، وبرأسمال يبلغ مائة ألف (١٠٠,٠٠٠) ريال سعودي مقسمة إلى مائة (١٠٠) حصة عينية متساوية القيمة ومدفوعة بالكامل، ويبلغ قيمة كل حصة ألف (١,٠٠٠) ريال حيث تم تقييم صافي أصول المؤسسة وفرعها بمبلغ مائة ألف (١٠٠,٠٠٠) ريال سعودي، وقد تم دخول شريك جديد في الشركة وهو السيد عبد الله محمد عبيد العجمي، حيث تنازلت السيدة نواف منيف القططاني عن حصة من حصصها في الشركة لصالح الشريك الجديد، وتم توزيع الحصص على كل من السيدة نواف منيف مناحي القططاني بنسبة ٥٠,٠٠٠٪ من رأسمال الشركة، والسيد عبد الله محمد عبيد العجمي بنسبة ٥٠,٠٠٠٪ من رأسمال الشركة.

وبتاريخ ٢٢/٠٢/١٤٤٠هـ (الموافق ٠٤/٠٤/٢٠١٩م) تم زيادة رأسمال الشركة إلى مليون (١,٠٠٠,٠٠٠) ريال سعودي مقسم إلى مائة (١٠٠) حصة عينية وتقديرة متساوية القيمة ومدفوعة بالكامل، وتم تعديل قيمة الحصة من ألف (١,٠٠٠) ريال سعودي إلى عشرة آلاف (١٠,٠٠٠) ريال سعودي، وقد تم الوفاء بالزيادة التسعة مائة ألف (٩٠٠,٠٠٠) ريال من خلال تحويل كامل المبلغ من حساب الأرباح المحتجزة كما في تاريخ ٣١ ديسمبر ٢٠١٨م إلى حساب رأس المال.

وبتاريخ ٢٧/٠٧/١٤٤٣هـ (الموافق ١١/٠١/٢٠٢١م) اتفق الشركاء على دخول السيد: محمد عبد الله محمد العجمي كشريك في الشركة بنسبة ٤,٠٠٠٪ من مجموع الحصص في الشركة وبما يعادل أربع (٤) حصص، حيث تنازل كل من السيدة: نواف منيف مناحي القططاني عن حصة واحدة من حصصها في الشركة، وتنازل السيد: عبد الله محمد عبيد العجمي عن ثلاث (٣) حصص من حصصها في الشركة بما لها من حقوق وما عليها من التزامات لصالح الشريك الجديد.

وبتاريخ ١٦/٠٥/١٤٤٣هـ (الموافق ٢٠/١٢/٢٠٢١م) تم تحويل الشركة من شركة ذات مسؤولية محدودة إلى شركة مساهمة مقفلة وزيادة رأسمال الشركة إلى أربعين مليون (٤٠,٠٠٠,٠٠٠) ريال سعودي، مقسم إلى أربعة مليون (٤,٠٠٠,٠٠٠) سهم، قيمة كل سهم منها عشرة (١٠) ريالات سعودية، وجميعها أسهم عادية مدفوعة القيمة بالكامل، وقد تم الوفاء بالزيادة البالغة تسعة ملايين (٩,٠٠٠,٠٠٠) ريال سعودي عن طريق تقديم السيد: عبد الله محمد عبيد العجمي عتاق مقيم بالقيمة السوقية العادلة طبقاً لتقرير المقيم المرخص والمعتمد بمبلغ تسعة مليون وتسعمائة وسبعة وخمسين ألف وثمانمائة وتسعة وثلاثين (٩,٠٥٧,٨٢٩) ريال سعودي كحصة عينية في رأسمال الشركة، تحويل مبلغ وقدره خمسة وعشرين مليون واثنين وأربعين ألف ومائة وواحد وستين (٢٩,٤٢,٦٦٦) ريال سعودي من حساب الأرباح المحتجزة كما في ٣١ ديسمبر ٢٠٢٠م، وقد تم قيد الشركة بسجل الشركات المساهمة بموجب القرار الوزاري رقم (٧٧٥) وتاريخ ١٦/٠٥/١٤٤٣هـ (الموافق ٢١/١٢/٢٠٢٠م) والقرار الوزاري رقم (٧٨٤) وتاريخ ١٩/٠٥/١٤٤٣هـ (الموافق ٢٣/١٢/٢٠٢٠م).

يبلغ رأس مال الشركة الحالي أربعين مليون (٤٠,٠٠٠,٠٠٠) ريال سعودي، مقسم إلى أربعة مليون (٤,٠٠٠,٠٠٠) سهم عادي مدفوعة القيمة بالكامل، قيمة كل سهم منها عشرة (١٠) ريالات سعودية، وجميعها أسهم عادية من فئة واحدة.

سيكون الطرح موجهًا لمُتَمَسِّتِرِي المُؤَهَّلِيْن (الطرح) في السوق الموازية لعدد ثمانمائة وثمانين ألف (٨٨٠,٠٠٠) سهم عادي يُشار إليها مجتمعة («أسهم الطرح» وكل منها «سهم الطرح») وسعر طرح قدره (١٣٣) ريال سعودي للسهم الواحد «سعر الطرح» وقيمة اسمية عشرة (١٠) ريالات سعودية للسهم الواحد مدفوعة القيمة بالكامل والتي تمثل ٢٢,٠٠٠٪ من رأسمال الشركة، وسيتم بيع أسهم الشركة المطروحة للاكتتاب من قبل المساهم البائع المُدرَج اسمه في الصفحة (ز) من هذه النشرة وهو السيد: عبد الله محمد عبيد العجمي ويشار إليه بـ («المساهم البائع»، وسوف يمتلك المساهمون الحاليون نسبة (٧٨,٠٠٠٪) من رأسمال الشركة بعد اكتمال الطرح وسيحتفظ بحصة مسيطرة في الشركة.

إن جميع أسهم الشركة أسهمًا عادية من فئة واحدة، ولا يعطى أي مساهم أي حقوق تفضيلية، ويحق لكل مساهم («المساهم») أيًا كان عدد أسهمه حضور اجتماعات الجمعية العامة للمساهمين («الجمعية العامة») والتصويت فيها، ويحق لكل مساهم أن يوكل عنه شخصًا آخر ليُنوب عنه في حضور اجتماعات الجمعية العامة. تستحق الأسهم محل الطرح حصتها من أي أرباح تعلنها الشركة اعتباراً من تاريخ نشرة الإصدار هذه وعن السنوات المالية التي تليها. (فضلاً راجع قسم رقم (٥) «سياسة توزيع الأرباح» في هذه النشرة).

وكما في تاريخ هذه النشرة، فإن المساهم الكبير في الشركة الذي يملك (٥)٪ أو أكثر من رأس مالها هو:

المساهم الكبير	عدد الأسهم	نسبة الملكية	بعد الطرح	نسبة الملكية	قبل الطرح	بعد الطرح	نسبة الملكية
عبد الله محمد عبيد العجمي	٣,٦٨,٠٠٠	٩,٢٠٠٪	٢,٨٠,٠٠٠	٩,٢٠٠٪	٢,٨٠,٠٠٠	٧,٠٠٠٪	
الإجمالي	٣,٦٨,٠٠٠	٩,٢٠٠٪	٢,٨٠,٠٠٠	٩,٢٠٠٪	٢,٨٠,٠٠٠	٧,٠٠٠٪	

(ولمزيد من التفاصيل حول المساهمين فضلاً راجع القسم الفرعي (٤-١) «هيكل الملكية في الشركة قبل الطرح وبعده» من القسم (٤) «هيكل الملكية والهيكل التنظيمي للشركة» من هذه النشرة) ويحظر على المساهم الكبير المذكور أعلاه التصرف في أسهمه مدة اثني عشر (١٢) شهراً من تاريخ بدء تداول أسهم الشركة في السوق الموازية («فترة الحظر»). كما سيخضع لفترة حظر إضافية تبلغ مدتها ٢٤ شهراً بعد انتهاء فترة الحظر النظامية ويجوز له التصرف في أسهمه بعد انتهاء هذه الفترة دون الحصول على موافقة هيئة السوق المالية «الهيئة» المسبقة.

هذا ويتضمن الاكتتاب في الأسهم محل الطرح بحسب متطلبات قواعد طرح الأوراق المالية والالتزامات المستمرة على فئات المستثمرين المؤهلين، وهم كما يلي:

- مؤسسات سوق مالية تتصرف لحسابها الخاص.
- عملاء مؤسسة سوق مالية مرخص لها في ممارسة أعمال الإدارة شريطة أن تكون مؤسسة السوق المالية قد تبيئت بشروط تمكنها من اتخاذ القرارات الخاصة بقبول المشاركة في الطرح والاستثمار في السوق الموازية نيابة عن

الجهة المستلمة



المستشار المالي



مدير الاكتتاب والجهة المستلمة



تحتوي نشرة الإصدار هذه على معلومات قدمت بحسب متطلبات قواعد طرح الأوراق المالية والالتزامات المستمرة الصادرة عن هيئة السوق المالية بالمملكة العربية السعودية (المشار إليها بـ «الهيئة»). ويحمل أعضاء مجلس الإدارة الذين تظهر أسماؤهم على الصفحة (ج) مجتمعين ومستفزين كامل المسؤولية عن دقة المعلومات الواردة في نشرة الإصدار هذه، ويؤكدون بحسب علمهم واعتقادهم، بعد إجراء جميع الدراسات الممكنة وإلى الحد المعقول، أنه لا توجد أي وقائع أخرى يمكن أن يؤدي عدم تضمينها في هذه النشرة إلى جعل أي إفادة واردة فيها مضللة. ولا تتحمل الهيئة وشركة تداول السعودية (تداول السعودية) أي مسؤولية عن محتويات هذه النشرة، ولا تعطيان أي تأكيدات تتعلق بدقة هذه النشرة أو اكتمالها، وتحذرن أنفسهما صراحة من أي مسؤولية مهما كانت من أي خسارة تنتج عما ورد في هذه النشرة أو الاعتماد على أي جزء منها. ويجب على الراغبين في شراء الأسهم المطروحة بموجب هذه النشرة تحري مدى صحة المعلومات المتعلقة بالأسهم محل الطرح. وفي حال تعذر فهم محتويات هذه النشرة، يجب استشارة مستشار مالي مرخص له.



شركة قمة السعودية للتجارة



إشعار مهم

تقدم هذه النشرة معلومات تفصيلية كاملة عن شركة قمة السعودية للتجارة والأسهم المطروحة للاكتتاب في السوق الموازية. وسيعامل المستثمرون المؤهلون الذين يتقدمون بطلبات الاكتتاب في الأسهم المطروحة على أساس أن طلباتهم تستند إلى المعلومات التي تحتويها هذه النشرة، والتي يمكن الاطلاع عليها من خلال زيارة موقع الشركة على الإنترنت (www.stp.com.sa)، أو موقع المستشار المالي شركة وثيق المالية (www.wattheq.com)، أو موقع مدير الاكتتاب شركة الإنماء للاستثمار (www.alinmainvestment.com)، أو موقع هيئة السوق المالية (www.cma.org.sa)، أو شركة تداول السعودية (تداول السعودية) (www.saudiexchange.sa).

كما سيتم الإعلان من قبل المستشار المالي (شركة وثيق المالية) على موقع شركة تداول السعودية (تداول السعودية) عن نشر نشرة الإصدار وإتاحتها للمستثمرين المؤهلين خلال المدة المحددة وفق قواعد طرح الأوراق المالية والالتزامات المستمرة (خلال فترة لا تقل عن ١٤ يوم قبل الطرح) وعن أي تطورات أخرى.

تحتوي نشرة الإصدار هذه على معلومات تم تقديمها حسب متطلبات قواعد طرح الأوراق المالية والالتزامات المستمرة الصادرة عن هيئة السوق المالية بالمملكة العربية السعودية، ويتحمل أعضاء مجلس الإدارة الواردة أسماؤهم في صفحة (ج) مجتمعين ومنفردين، كامل المسؤولية عن دقة المعلومات الواردة في هذه النشرة، ويؤكدون حسب علمهم واعتقادهم بعد إجراء جميع الدراسات الممكنة وإلى الحد المعقول، أنه لا توجد أي وقائع أخرى يمكن أن يؤدي عدم تضمينها في نشرة الإصدار هذه إلى جعل أي إفادة واردة فيها مضللة. ولا تتحمل الهيئة وشركة تداول السعودية (تداول السعودية) أي مسؤولية عن محتويات هذه النشرة، ولا تعطي أي تأكيدات تتعلق بدقتها أو اكتمالها، وتخيلان أنفسهما صراحة من أي مسؤولية مهما كانت عن أي خسارة تنتج عما ورد في هذه النشرة أو عن الاعتماد على أي جزء منها، ويجب على الراغبين في شراء الأسهم المطروحة بموجب هذه النشرة تحري مدى صحة المعلومات المتعلقة بالأسهم محل الطرح، وفي حال تعذر فهم محتويات هذه النشرة، يجب استشارة مستشار مالي مرخص له.

وقد عينت الشركة وثيق المالية كمستشار مالي («المستشار المالي»)، وشركة الإنماء للاستثمار مديراً للاكتتاب («مدير الاكتتاب وجهة مستلمة»)، كما عينت مصرف الراجحي كجهة مستلمة «جهة مستلمة» فيما يتعلق بالاكتتاب في أسهم الطرح الموضحة في هذه النشرة.

إن المعلومات الواردة في هذه النشرة كما في تاريخ إصدارها عرضة للتغيير، وعلى وجه الخصوص يمكن أن يتأثر الوضع المالي للشركة وقيمة الأسهم محل الطرح بشكل سلبي بالتطورات المستقبلية المتعلقة بعوامل التضخم ومعدلات الفائدة والضرائب أو أي عوامل اقتصادية أو سياسية أخرى خارجة عن نطاق سيطرة الشركة (فضلاً راجع قسم رقم (٢) «عوامل المخاطرة» في هذه النشرة)، ولا يجب اعتبار أو تفسير أو الاعتماد بأي شكل على هذه النشرة ولا على أي اتصالات شفوية أو كتابية أو مطبوعة فيما يتعلق بأسهم الطرح أو تفسيرها كوعد أو بيان فيما يتعلق بالأرباح أو النتائج أو الأحداث المستقبلية.

لا يجوز اعتبار هذه النشرة بمثابة توصية من الشركة، أو أعضاء مجلس إدارتها، أو المساهم البائع، أو أي من مستشاريها بالمشاركة في عملية الاكتتاب في الأسهم محل الطرح. وتعتبر المعلومات التي تحتوي عليها هذه النشرة ذات طبيعة عامة، وقد تم إعداد هذه النشرة دون الأخذ في الاعتبار الأهداف الاستثمارية الفردية أو الوضع المالي أو الاحتياجات الاستثمارية الخاصة للأشخاص الراغبين بالاكتتاب في الأسهم محل الطرح. وقبل اتخاذ أي قرار بالاكتتاب، يجب على كل مستلم لهذه النشرة الحصول على استشارة مهنية مستقلة بخصوص الاكتتاب في الأسهم محل الطرح من قبل مستشار مالي مرخص له من قبل الهيئة، وذلك لتقييم مدى ملاءمة فرصة الاستثمار والمعلومات المدرجة في هذه النشرة للأهداف والأوضاع والاحتياجات الاستثمارية الخاصة به، بما في ذلك المزايا والمخاطر المتعلقة بالاستثمار في الأسهم محل الطرح. قد يكون الاكتتاب في الأسهم محل الطرح مناسباً لبعض المستثمرين دون غيرهم، ويجب على المستثمرين المحتملين عدم الاعتماد على قرار طرف آخر بالاستثمار أو عدم الاستثمار كأساس للدراسة المفترض قيامهم بها فيما يخص فرصتهم للاستثمار أو على الظروف الخاص لأولئك المستثمرين.

هذا ويقتصر الاكتتاب في الأسهم محل الطرح بحسب متطلبات قواعد طرح الأوراق المالية والالتزامات المستمرة على فئات المستثمرين المؤهلين وهم:

- مؤسسات سوق مالية تتصرف لحسابها الخاص.
- عملاء مؤسسة سوق مالية مرخص لها في ممارسة أعمال الإدارة شريطة أن تكون مؤسسة السوق المالية قد عُينت بشروط تمكنها من اتخاذ القرارات الخاصة بقبول المشاركة في الطرح والاستثمار في السوق الموازية نيابة عن العميل ودون الحاجة إلى الحصول على موافقة مسبقة منه.
- حكومة المملكة، أو أي جهة حكومية، أو أي هيئة دولية تعترف بها الهيئة، أو السوق، وأي سوق مالية أخرى تعترف بها الهيئة، أو مركز الإيداع.
- الشركات المملوكة من الحكومة، مباشرة أو عن طريق محفظة تديرها مؤسسة سوق مالية مرخص لها في ممارسة أعمال الإدارة.
- الشركات والصناديق المؤسسة في دول مجلس التعاون لدول الخليج العربية.
- صناديق الاستثمار.

- الأجانب غير المقيمين المسموح لهم بالاستثمار في السوق الموازية والذين يستوفون المتطلبات المنصوص عليها في الدليل الاسترشادي لاستثمار الأجانب غير المقيمين في السوق الموازية.
- المؤسسات المالية الأجنبية المؤهلة.
- أي أشخاص اعتباريين آخرين يجوز لهم فتح حساب استثماري في المملكة وحساب لدى مركز الإيداع.
- أشخاص طبيعيين يجوز لهم فتح حساب استثماري في المملكة وحساب لدى مركز الإيداع، ويستوفون أي من المعايير الآتية:
 - أن يكون قد قام بصفقات في أسواق الأوراق المالية لا يقل مجموع قيمتها عن أربعين مليون ريال سعودي ولا تقل عن عشرة صفقات في كل ربع سنة خلال الاثني عشرة شهراً الماضية.
 - ألا تقل قيمة صافي أصوله عن خمسة ملايين ريال سعودي.
 - أن يعمل أو سبق له العمل مدة ثلاث سنوات على الأقل في القطاع المالي.
 - أن يكون حاصلاً على الشهادة العامة للتعامل في الأوراق المالية المعتمدة من قبل الهيئة.
 - أن يكون حاصلاً على شهادة مهنية متخصصة في مجال أعمال الأوراق المالية معتمدة من جهة معترف بها دولياً.
- أي أشخاص آخرين تحددهم الهيئة.

تبدأ فترة الطرح في يوم الأحد ١٤٤٤/٠٥/٠٣ هـ (الموافق ٢٧/١١/٢٠٢٢م) وتستمر لمدة عشرة (١٠) أيام عمل شاملة آخر يوم لإغلاق الطرح وهو نهاية يوم الخميس ١٤٤٤/٠٥/١٤ هـ الموافق (٠٨/١٢/٢٠٢٢م) («فترة الطرح»)، حيث يمكن تقديم طلبات الاكتتاب في أسهم الطرح عبر نظام الاكتتاب الإلكتروني الخاص بمدير الاكتتاب والجهة المستلمة «شركة الإنماء للاستثمار» والذي سيتمكن المستثمرون المؤهلون من خلاله الاكتتاب في أسهم الشركة خلال فترة الطرح، أو من خلال القنوات الإلكترونية لمصرف الراجحي «جهة مستلمة» (راجع القسم رقم (٩) «المعلومات المتعلقة بالأسهم وأحكام الطرح وشروطه» من هذه النشرة).

لا تمثل هذه النشرة عرضاً لبيع، أو طلباً لعرض شراء أي من أسهم الطرح، من جانب أي شخص في أي بلد لا يجيز فيه النظام المعمول به في ذلك البلد لمثل ذلك الشخص تقديم مثل ذلك العرض أو الطلب، ويُحظر صراحة توزيع هذه النشرة أو بيع أسهم الطرح لأي شخص في أي دولة أخرى غير المملكة، باستثناء فئة الأجانب غير المقيمين المسموح لهم بالاستثمار في السوق الموازية، والذين يستوفون المتطلبات المنصوص عليها في الدليل الاسترشادي لاستثمار الأجانب غير المقيمين في السوق الموازية، والمؤسسات المالية الأجنبية المؤهلة و/أو المستثمرين الأجانب والشركات والصناديق المؤسسية في دول مجلس التعاون لدول الخليج العربي من خلال اتفاقية مبادلة، على أن يتم مراعاة الأنظمة والتعليمات المنظمة لذلك.

وتطلب الشركة والمستشار المالي من متلقي هذه النشرة الاطلاع على كافة القيود النظامية التي تتعلق بشراء أو بيع أسهم الطرح ومراعاة التقيد بها.

المعلومات المالية

تم إعداد القوائم المالية المراجعة للشركة للسنة المالية المنتهية في ٢١ ديسمبر ٢٠٢١م، والتي تتضمن أرقام المقارنة للسنة المالية المنتهية في ٢١ ديسمبر ٢٠٢٠م، والقوائم الأولية المفحوصة للفترة المالية المنتهية في ٣٠ يونيو ٢٠٢٢م والإيضاحات المرفقة بهما وفقاً للمعايير الدولية للتقارير المالية (IFRS) المعتمدة في المملكة العربية السعودية والمعايير والإصدارات الأخرى التي اعتمدها الهيئة السعودية للمراجعين والمحاسبين (SOCPA)، وقد تم مراجعة القوائم المالية للشركة للسنة المالية المنتهية في ٢١ ديسمبر ٢٠٢١م، وفحص القوائم الأولية للفترة المالية المنتهية في ٣٠ يونيو ٢٠٢٢م من قبل شركة كي بي ام جي الفوزان وشركاه - محاسبون قانونيون، هذا وتقوم الشركة بإصدار قوائمها المالية بالريال السعودي.

التوقعات والإفادات المستقبلية

تم إعداد التوقعات الواردة في هذه النشرة على أساس افتراضات محددة ومفصّل عنها في هذه النشرة. وقد تختلف ظروف الشركة في المستقبل عن الافتراضات المستخدمة، وبالتالي فإنه لا يوجد ضمان أو تأكيد أو تعهد فيما يتعلق بدقة أو اكتمال هذه التوقعات. وتمثل بعض التوقعات الواردة في هذه النشرة «إفادات مستقبلية»، والتي يمكن أن يستدل عليها بشكل عام من خلال استخدام بعض الكلمات ذات الدلالة المستقبلية مثل «يخطط»، «يعتزم»، «ينوي»، «يقدر»، «يعتقد»، «يتوقع»، «من المتوقع»، «يمكن»، «من الممكن»، «يحتمل»، «من المحتمل»، «سوف»، «قد»، والصيغ النافية لها وغيرها من المفردات المقاربة أو المشابهة لها في المعنى. وتعكس هذه الإفادات وجهة النظر الحالية للشركة بخصوص أحداث مستقبلية، لكنها لا تشكل ضماناً أو تأكيداً لأي أداء فعلي مستقبلي للشركة، إذ أن هناك العديد من العوامل التي قد تؤثر على الأداء الفعلي للشركة أو إنجازاتها أو نتائجها وتؤدي إلى اختلافها بشكل كبير عما تضمنته هذه الإفادات صراحة أو ضمناً. وقد تم استعراض أهم المخاطر والعوامل التي يمكن أن تؤدي إلى مثل هذا الأثر بصورة أكثر تفصيلاً في أقسام أخرى في هذه النشرة (راجع قسم رقم (٢) «عوامل المخاطرة»). وفيما لو تحقق واحد أو أكثر من هذه العوامل، أو لو ثبت عدم صحة أو عدم دقة أي من التوقعات أو التقديرات الواردة في هذه النشرة، فإن النتائج الفعلية للشركة قد تختلف بشكل جوهري عن تلك الموضحة في هذه النشرة.

ومراجعةً لمتطلبات قواعد طرح الأوراق المالية والالتزامات المستمرة، ستقوم الشركة بتقديم نشرة إصدار تكميلية إلى الهيئة إذا علمت في أي وقت بعد اعتماد هذه النشرة من الهيئة وقبل اكتمال الطرح بأي من الآتي: (١) وجود تغيير مهم في أمور جوهرية واردة في نشرة الإصدار، أو (٢) ظهور أي مسائل مهمة كان يجب تضمينها في نشرة الإصدار. وبإستثناء هاتين الحالتين، فإن الشركة لا تعزم تحديث أو تعديل أي معلومات تضمنها هذه النشرة، سواء كان ذلك نتيجة معلومات جديدة أو حوادث مستقبلية أو غير ذلك. ونتيجة لهذه المخاطر والأمور غير المؤكدة والتقديرية، فإن الأحداث والظروف والتوقعات المستقبلية التي تتناولها هذه النشرة قد لا تحدث على النحو الذي تتوقعه الشركة وقد لا تحدث مطلقاً. وعليه، يتعين على المستثمرين المؤهلين المحتملين فحص جميع الإفادات المستقبلية في ضوء هذه الإيضاحات مع عدم الاعتماد على الإفادات المستقبلية بشكلٍ أساسي.

دليل الشركة

أعضاء مجلس الإدارة وأمين سر المجلس									
الاسم	المنصب	صفة العضوية	الاستقلالية ^{***}	الجنسية	العمر	نسبة الملكية المباشرة		نسبة الملكية غير المباشرة ^{****}	
						قبل الطرح	بعد الطرح	قبل الطرح	بعد الطرح
عبد الله محمد عبيد العجمي	رئيس المجلس	غير تنفيذي	غير مستقل	سعودي	٤٦	%٩٢	%٧٠	-	-
وحيد أحمد يحيى جساس	نائب الرئيس	غير تنفيذي	مستقل	سعودي	٤٦	-	-	-	-
سالم عيد سالم التوم العتيبي	عضو	غير تنفيذي	مستقل	سعودي	٣٢	-	-	-	-
ناصر عايض حمدان السبيعي ^{****}	عضو	تنفيذي	غير مستقل	سعودي	٢٨	-	-	-	-
أمين سر المجلس									
ناصر عايض حمدان السبيعي ^{****}	أمين سر المجلس	-	-	سعودي	٢٨	-	-	-	-

المصدر: شركة قمة السعودية للتجارة.

^{*} وافقت الجمعية التحويلية المنعقدة في تاريخ ١٩/٠٥/١٤٤٣هـ (الموافق ٢٣/١٢/٢٠٢١م) على انتخاب أعضاء مجلس الإدارة المذكورين أعلاه وذلك لمدة ثلاث سنوات تبدأ من تاريخ قيدها في سجل الشركات المساهمة وذلك في تاريخ ١٩/٠٥/١٤٤٣هـ (الموافق ٢٣/١٢/٢٠٢١م).

^{**} تم الاستناد على لائحة حوكمة الشركات الصادرة عن هيئة السوق المالية في تحديد عوارض الاستقلال لأعضاء مجلس الإدارة، وتمثلت عوارض الاستقلال لأعضاء مجلس الإدارة للشركة في كل من:

- أن يكون مالكاً لـ ٥% أو أكثر من أسهم الشركة أو من أسهم شركة أخرى من مجموعتها أو له صلة قرابة مع من يملك هذه النسبة.
- أن يكون ممثلاً لشخص ذي صفة اعتبارية يملك ما نسبة ٥% أو أكثر من أسهم الشركة أو من أسهم شركة أخرى من مجموعتها.
- أن تكون له صلة قرابة مع أي من أعضاء مجلس الإدارة في الشركة أو في شركة أخرى من مجموعتها.
- أن تكون له صلة قرابة مع أي من كبار التنفيذيين في الشركة أو في شركة أخرى من مجموعتها.
- أن يكون عضو مجلس إدارة في شركة أخرى من مجموعة الشركة المرشح لعضوية مجلس إدارتها.
- أن يعمل أو كان يعمل موظفاً خلال العامين الماضيين لدى الشركة أو أي طرف متعامل معها أو شركة أخرى من مجموعتها، كمرامجي الحسابات وكبار المؤدبين، أو أن يكون مالكاً لحصص سيطرة لدى أي من تلك الأطراف خلال العامين الماضيين.
- أن تكون له مصلحة مباشرة أو غير مباشرة في الأعمال والعقود التي تتم لحساب الشركة.
- أن يتقاضى مبالغ مالية من الشركة علاوة على مكافأة عضوية مجلس الإدارة أو أي من لجان تزيد عن (٢٠٠,٠٠٠) ريال أو عن ٥٠% من مكافآته في العام السابق التي تحصل عليها مقابل عضوية مجلس الإدارة أو أي من لجان أيهما أقل.
- أن يشترك في عمل من شأن مناقسة الشركة، أو أن يتجر في أحد فروع النشاط الذي تزاوّل الشركة.
- أن يكون قد أمضى ما يزيد على تسع سنوات متصلة أو منفصلة في عضوية مجلس إدارة الشركة.

^{***} لا يوجد أي ملكيات غير مباشرة في الشركة كما في تاريخ هذه النشرة.

^{****} وافق مجلس الإدارة في جلسته المنعقدة في تاريخ ٢١/٠٥/١٤٤٣هـ (الموافق ٢٥/١٢/٢٠٢١م) على قبول استقالة العضو وائل ماجد عوض الجعدي من عضوية مجلس الإدارة للشركة وتعيين العضو ناصر عايض حمدان السبيعي خلفاً للعضو المستقيل، وقد وافقت الجمعية العامة العادية للشركة المنعقدة في تاريخ ٠٢/٠٨/١٤٤٣هـ (الموافق ٠٣/٠٥/٢٠٢٢م) على هذا التعيين، على أن تكون مدة عضوية العضو الجديد استكمالاً لمدة سلفه.

^{*****} قرر مجلس الإدارة كما في تاريخ ٠٥/٠٧/١٤٤٣هـ (الموافق ٠٦/٠٢/٢٠٢٢م) (تعيين السيد: ناصر عايض حمدان السبيعي كأمين سر لمجلس الإدارة).

عنوان الشركة الوطني



شركة قمة السعودية للتجارة
٣٨٨٦ الطريق الدائري الشرقي- حي النور
الرمز البريدي ١٤٣٢١
الرياض، المملكة العربية السعودية
هاتف رقم: + ٩٦٦ ١١ ٢٤٢٠٠٠١
فاكس رقم: + ٩٦٦ ١١ ٢٤٢٠٠٠١
الموقع الإلكتروني: www.stp.com.sa
البريد الإلكتروني: info@stp.com.sa

ممثلا الشركة

البيان	الممثل الأول	الممثل الثاني
الاسم	عبد الله محمد عبيد العجمي	وائل ماجد عوض الجميدي
الصفة	رئيس مجلس الإدارة	الرئيس التنفيذي
العنوان	٣٨٨٦ الطريق الدائري الشرقي- حي النور الرمز البريدي ١٤٣٢١، الرياض المملكة العربية السعودية	٣٨٨٦ الطريق الدائري الشرقي- حي النور الرمز البريدي ١٤٣٢١، الرياض المملكة العربية السعودية
رقم الهاتف	+ ٩٦٦ ١١ ٢٤٢٠٠٠١	+ ٩٦٦ ١١ ٢٤٢٠٠٠١
رقم التحويلة	٣٠٠	٣٠٤
رقم الفاكس	+ ٩٦٦ ١١ ٢٤٢٠٠٠١	+ ٩٦٦ ١١ ٢٤٢٠٠٠١
الموقع الإلكتروني	www.stp.com.sa	www.stp.com.sa
البريد الإلكتروني	gm@stp.com.sa	wail@stp.com.sa

المصدر: شركة قمة السعودية للتجارة.

سوق الأسهم

تداول السعودية
Saudi Exchange

شركة تداول السعودية (تداول السعودية)
طريق الملك فهد - العليا ٦٨٩٧
وحدة رقم: ١٥
الرياض ١٢٢١١ - ٣٢٨٨
المملكة العربية السعودية
هاتف رقم: + ٩٦٦ ٩٢٠٠٠١٩١٩
فاكس رقم: + ٩٦٦ ١١ ٢١٨٩١٣٣
الموقع الإلكتروني: www.saudiexchange.sa
البريد الإلكتروني: csc@saudiexchange.sa

المستشارون

المستشار المالي

وثيق المالية
Watheeq Capital



شركة وثيق المالية
٦١٧٤ طريق الثمامة - حي النرجس
وحدة رقم ٤٢
٢٨٥٠ - الرياض ١٣٢٢٣
المملكة العربية السعودية
هاتف رقم: +٩٦٦ ١١ ٤٠٠٣٥٥٢
فاكس رقم: +٩٦٦ ١١ ٤٠٠٣٥٥٢
الموقع الإلكتروني: www.watheeq.com
البريد الإلكتروني: info@watheeq.com

مراجع الحسابات المستقل عن السنة المالية المنتهية في ٣١ ديسمبر ٢٠٢١م وفترة الستة أشهر المنتهية في ٣٠ يونيو ٢٠٢٢م



كي بي إم جي للاستشارات المهنية
برج كي بي إم جي، المركز الرئيسي
واجهة الرياض، طريق المطار
صندوق بريد ٩٢٨٧٦ الرياض ١١٦٦٣
المملكة العربية السعودية
هاتف رقم: +٩٦٦ (١١) ٨٧٤ ٨٥٠٠
فاكس رقم: +٩٦٦ (١١) ٨٧٤ ٨٦٠٠
الموقع الإلكتروني: www.kpmg.com.sa
البريد الإلكتروني: marketingsa@kpmg.com

مدير الاكتاب والجهة المستلمة

الإينماء للاستثمار
alinma investment



شركة الإينماء للاستثمار
برج العنود ٢ - طريق الملك فهد- الرياض
ص.ب ٥٥٥٦٠ الرياض ١١٥٤٤
المملكة العربية السعودية
هاتف: ٨٠٠٤٤١٣٣٣٣
فاكس: +٩٦٦ ١١ ٢١٨٥٩٧٠
الموقع الإلكتروني: www.alinmainvestment.com
البريد الإلكتروني: info@alinmainvestment.com

الجهة المستلمة

مصرف الراجحي
alrajhi bank



مصرف الراجحي
طريق الملك فهد، الرياض
ص.ب ٢٨٠ الرمز البريدي ١١٤١٤٤
المملكة العربية السعودية
هاتف: +٩٦٦ ١١ ٢١١٦٠٠
فاكس: +٩٦٦ ١١ ٢١١٩٣٦٨
الموقع الإلكتروني: www.alrajhi.com
البريد الإلكتروني: contactcenter1@alrajhibank.com.sa

تتويه: جميع المستشارين المذكورين أعلاه أعطوا موافقتهم الكتابية على استخدام أسمائهم وشعاراتهم وإفاداتهم في هذه النشرة وفق الشكل والسياق الظاهر فيها، ولم يتم أي منهم بسحب موافقته حتى تاريخ هذه النشرة، وتجدر الإشارة إلى أن جميع هذه الجهات والعاملين فيها أو أي من أقاربهم لا يملكون أسهماً أو مصلحة من أي نوع في الشركة.

ملخص الطرح

يهدف هذا الملخص إلى تقديم خلفية موجزة عن المعلومات الواردة في هذه النشرة. وعليه فإن هذا الملخص لا يحتوي على كافة المعلومات التي قد تكون مهمة بالنسبة للمكتتبين. لذلك، فإنه يجب قراءة هذا الملخص كمقدمة لهذه النشرة، وينبغي على المكتتبين قراءة ومراجعة هذه النشرة بالكامل، ويجب أن يُبنى أي قرار يتعلق بالاكتتاب في الأسهم محل الطرح من قبل المكتتبين على مراعاة هذه النشرة ككل. وعلى وجه الخصوص، فإنه من الضروري مراعاة ما ورد في قسم «إشعار مهم» في الصفحة (أ) والقسم رقم (٢) «عوامل المخاطرة» قبل اتخاذ أي قرار استثماري في الأسهم محل الطرح الخاضعة لهذه النشرة.

<p>شركة قمة السعودية للتجارة («الشركة» أو «المصدر» أو «قمة السعودية») هي شركة مساهمة سعودية مقفلة بموجب السجل التجاري رقم (١٠١٠٢٣٧٦٠١) وتاريخ ١٦/٠٨/١٤٢٨هـ (الموافق ٢٩/٠٨/٢٠٠٧م) الصادر بمدينة الرياض، والقرار الوزاري رقم (٧٧٥) وتاريخ ١٦/٠٥/١٤٢٣هـ (الموافق ٢٠/١٢/٢٠٢١م)، والقرار الوزاري رقم (٧٨٤) وتاريخ ١٩/٠٥/١٤٢٣هـ (الموافق ٢٣/١٢/٢٠٢١م)، يبلغ رأس مال الشركة الحالي أربعين مليون (٤٠,٠٠٠,٠٠٠) ريال سعودي، مقسم إلى أربعة مليون (٤,٠٠٠,٠٠٠) سهم عادي مدفوعة القيمة بالكامل، قيمة كل سهم منها عشرة (١٠) ريال سعودي، وجميعها أسهم عادية من فئة واحدة، وعنوان الشركة كما في سجلها التجاري هو مدينة الرياض، طريق الخروج ص.ب ٢٢٩٦، الرمز البريدي ١١٤٥١، وعنوان الشركة الوطني الحالي ٢٨٨٦ الطريق الدائري الشرقي - حي النور، الرمز البريدي ١٤٣٢١، الرياض المملكة العربية السعودية.</p> <p>تأسست شركة قمة السعودية للتجارة («الشركة» أو «المصدر» أو «قمة السعودية») كمؤسسة فردية تملكها السيدة نوف منيف مناحي القحطاني بموجب السجل التجاري رقم (١٠١٠٢٣٧٦٠١) صادر بمدينة الرياض بتاريخ ١٦/٠٨/١٤٢٨هـ (الموافق ٢٩/٠٨/٢٠٠٧م) برأسمال قدره خمسة وعشرين ألف (٢٥,٠٠٠) ريال سعودي، وبتاريخ ١٨/١٠/١٤٢٣هـ (الموافق ٠٥/٠٩/٢٠١٢م) تم تحويل المؤسسة الفردية وفرعها المقيد باسم مصنع قمة السعودية لإنتاج حبيبات البلاستيك، سجل تجاري رقم (١٠١٠٢٤١٠٨٩) وتاريخ ٢٣/١١/١٤٢٨هـ (الموافق ٠٣/١٢/٢٠٠٧م) الصادر بمدينة الرياض بما لهما من حقوق وما عليهما من التزامات وعمالة وتصنيف وتراخيص وجميع عناصرهما المالية والفنية والإدارية إلى شركة ذات مسؤولية محدودة، مع الاحتفاظ باسم ورقم وتاريخ السجل التجاري للمؤسسة كمرکز رئيسي للشركة والاحتفاظ برقم وتاريخ السجل التجاري لفرع المؤسسة كفرع للشركة، وبرأسمال يبلغ مائة ألف (١٠٠,٠٠٠) ريال سعودي مقسمة إلى مائة (١٠٠) حصة عينية متساوية القيمة ومدفوعة بالكامل، وتبلغ قيمة كل حصة ألف (١,٠٠٠) ريال حيث تم تقييم صافي أصول المؤسسة وفرعها بمبلغ مائة ألف (١٠٠,٠٠٠) ريال سعودي، وقد تم دخول شريك جديد في الشركة وهو السيد عبد الله محمد عبيد العجمي، حيث تنازلت السيدة نوف منيف القحطاني عن جزء من حصصها في الشركة لصالح الشريك الجديد، وتم توزيع الحصص على كل من السيدة نوف منيف مناحي القحطاني بنسبة ٥٠,٠٠٪ من رأسمال الشركة، والسيد عبد الله محمد عبيد العجمي بنسبة ٩٥,٠٠٪ من رأسمال الشركة.</p> <p>وبتاريخ ٠٣/١٢/١٤٤٠هـ (الموافق ٠٤/٠٨/٢٠١٩م) تم زيادة رأسمال الشركة إلى مليون (١,٠٠٠,٠٠٠) ريال سعودي مقسم إلى مائة (١٠٠) حصة عينية ونقدية متساوية القيمة ومدفوعة بالكامل، وتم تعديل قيمة الحصة من ألف (١,٠٠٠) ريال سعودي إلى عشرة آلاف (١٠,٠٠٠) ريال سعودي، وقد تم الوفاء بالزيادة البالغة تسعمائة ألف (٩٠٠,٠٠٠) ريال من خلال تحويل كامل المبلغ من حساب الأرباح المحتجزة كما في تاريخ ٣١ ديسمبر ٢٠١٨م إلى حساب رأس المال.</p> <p>وبتاريخ ٠٧/٠٣/١٤٤٣هـ (الموافق ١٣/١٠/٢٠٢١م) اتفق الشركاء على دخول السيد: محمد عبد الله محمد العجمي كشريك في الشركة بنسبة ٤,٠٠٪ من مجموع الحصص في الشركة وبما يعادل أربع (٤) حصص، حيث تنازل كل من السيدة: نوف منيف مناحي القحطاني عن حصة واحدة من حصصها في الشركة، وتنازل السيد: عبد الله محمد عبيد العجمي عن ثلاث (٣) حصص من حصصه في الشركة بما لها من حقوق وما عليها من التزامات لصالح الشريك الجديد.</p> <p>وبتاريخ ١٦/٠٥/١٤٢٣هـ (الموافق ٢٠/١٢/٢٠٢١م) تم تحويل الشركة من شركة ذات مسؤولية محدودة إلى شركة مساهمة مقفلة وزيادة رأسمال الشركة إلى أربعين مليون (٤٠,٠٠٠,٠٠٠) ريال سعودي، مقسم إلى أربعة مليون (٤,٠٠٠,٠٠٠) سهم، قيمة كل سهم منها عشرة (١٠) ريال سعودي، وجميعها أسهم عادية مدفوعة القيمة بالكامل، وقد تم الوفاء بالزيادة البالغة تسعة وثلاثين مليون (٢٩,٠٠٠,٠٠٠) ريال عن طريق تقديم السيد: عبد الله محمد عبيد العجمي عقار مقيم بالقيمة السوقية العادلة طبقاً لتقرير المقيم المرخص والمعتمد بمبلغ تسعة مليون وتسعمائة وسبعة وخمسين ألف وثمانمائة وتسعة وثلاثين (٩,٩٥٧,٨٣٩) ريال سعودي كحصة عينية في رأسمال الشركة، تحويل مبلغ وقدره تسعة وعشرين مليون واثنين وأربعين ألف ومائة وواحد وستين (٢٩,٠٤٢,١٦١) ريال سعودي من حساب الأرباح المحتجزة كما في ٣١ ديسمبر ٢٠٢٠م، وقد تم قيد الشركة بسجل الشركات المساهمة بموجب القرار الوزاري رقم (٧٧٥) وتاريخ ١٦/٠٥/١٤٢٣هـ (الموافق ٢٠/١٢/٢٠٢١م)، والقرار الوزاري رقم (٧٨٤) وتاريخ ١٩/٠٥/١٤٢٣هـ (الموافق ٢٣/١٢/٢٠٢١م).</p>	<p>اسم الشركة ووصفها وتأسيسها</p>
---	---------------------------------------

تمارس الشركة نشاطها بموجب السجل التجاري رقم (١٠١٠٢٣٧٦٠١) صادر بمدينة الرياض بتاريخ ١٦/٠٨/١٤٢٨هـ (الموافق ٢٩/٠٨/٢٠٠٧م)، والترخيص الصناعي رقم (٤٣١١٠٢١١٥٤٩١) وتاريخ ٢٠/٠٩/١٤٢٨هـ (الموافق ١٠/١٠/٢٠٠٧م) صادر من وزارة الصناعة والثروة المعدنية لمصنع قمة السعودية لإنتاج حبيبات البلاستيك، ورخصة بيئية للتشغيل (فئة أولى) رقم خ م /٤٣٦٥/١٤٤٢هـ وتاريخ ٢٦/٠٦/١٤٤٢هـ (الموافق ٠٢/٠٢/٢٠٢١م) صادر من المركز الوطني للرقابة على الالتزام البيئي، ورخصة تشغيل رقم (١٣٨١٢/٥٧٥١٤٤٢٣١٩٠١٣٨١٢) صادرة من الهيئة السعودية للمدن الصناعية ومناطق التقنية (مدن).

وتتضمن أغراض الشركة كما في نظامها الأساسي فيما يلي:

١. الزراعة والحراثة وصيد الأسماك.
٢. التعدين واستغلال المحاجر.
٣. إمدادات الكهرباء والغاز، والبخار، وتكييف، والهواء.
٤. إمدادات المياه وأنشطة الصرف الصحي وإدارة النفايات ومعالجتها.
٥. التشييد.
٦. تجارة الجملة والتجزئة، وإصلاح المحركات ذات المركبات والدراجات النارية.
٧. النقل والتخزين.
٨. أنشطة خدمات الإقامة والطعام.
٩. المعلومات والاتصالات.
١٠. الأنشطة العقارية.
١١. الأنشطة العلمية والتقنية.
١٢. أنشطة الخدمات الإدارية وخدمات الدعم.
١٣. التعليم.
١٤. أنشطة صحة الإنسان والعمل الاجتماعي.
١٥. أنشطة الخدمات الأخرى.

وتتمثل أنشطة الشركة كما في سجلها التجاري فيما يلي:

- البيع بالجملة للمواد البلاستيكية الأولية والمطاط والألياف الصناعة.
- البيع بالتجزئة لسكراب مواد البناء، يشمل (تجارة الحديد الخردة).
- البيع بالتجزئة للأجهزة الإلكترونية والكهربائية المنزلية.
- بيع الأدوات والمواد البلاستيكية (بما فيها الأكياس).

ويتمثل نشاط الشركة الفعلي كما في تاريخ نشرة الإصدار هذه في شراء مختلف مخلفات البلاستيك والمطاط من عدة مصادر مختلفة مثل شركات البتروكيماويات والشركات المنتجة للمنتجات البلاستيكية والمطاطية النهائية وكذلك المخلفات البلدية ثم إعادة تدويرها لإنتاج حبيبات البلاستيك.

وكذلك تقوم الشركة بإنتاج شمع البولي إيثيلين المعالج باستخدام أحدث التقنيات، وتقوم الشركة بتسويق وبيع منتجات الشركة المختلفة في عدة دول مختلفة في آسيا وأوروبا وإفريقيا، كما تقوم الشركة بشراء المواد البلاستيكية وإعادة بيعها في السوق المحلي.

ولا تمارس الشركة أنشطتها إلا بعد الحصول على التراخيص النظامية إن وجدت والتي تتطلبها الأنظمة السائدة والمعمول بها في المملكة العربية السعودية. وقد حصلت الشركة على جميع التراخيص النظامية ولا زالت جميع تلك التراخيص سارية المفعول حتى تاريخ هذه النشرة. (الرجاء مراجعة القسم (٣-٤) «الطبيعة العامة لأعمال المصدر»)، وحتى تاريخ هذه النشرة لا توجد للشركة أي منتجات أو نشاطات جديدة.

إن المساهم الكبير الذي يملك ٥٪ أو أكثر من أسهم الشركة هو:

نسبة الملكية بعد الطرح	عدد الأسهم بعد الطرح	نسبة الملكية قبل الطرح	عدد الأسهم قبل الطرح	المساهم الكبير
٧٠,٠٠٪	٢,٨٠٠,٠٠٠	٩٢,٠٠٪	٣,٦٨٠,٠٠٠	عبد الله محمد عبيد العجمي
٧٠,٠٠٪	٢,٨٠٠,٠٠٠	٩٢,٠٠٪	٣,٦٨٠,٠٠٠	الإجمالي

المصدر: الشركة

رأس مال المصدر	أربعين مليون (٤٠,٠٠٠,٠٠٠) ريال سعودي مدفوعة القيمة بالكامل.
إجمالي عدد أسهم المصدر	أربعة ملايين (٤,٠٠٠,٠٠٠) سهم عادي مدفوعة القيمة بالكامل.
القيمة الاسمية للسهم	عشرة (١٠) ريال سعودي.
إجمالي عدد الأسهم المطروحة	ثمانمائة وثمانين ألف (٨٨٠,٠٠٠) سهم عادي مدفوعة القيمة بالكامل.
نسبة الأسهم المطروحة من رأس المال	اثنين وعشرين بالمائة (٢٢,٠٠٪) من إجمالي أسهم الشركة.
سعر الطرح	(١٣٣) ريال سعودي للسهم الواحد.
إجمالي قيمة الطرح	(١١٧,٠٤٠,٠٠٠) ريال سعودي.

ملخص أنشطة الشركة

المساهم الكبير، وعدد أسهمه، ونسب ملكيته قبل الطرح وبعده

<p>سوف يتم توزيع متحصلات الطرح البالغة (١١٧,٠٤٠,٠٠٠) بعد خصم مصاريف الطرح المقدرة بنحو ثلاثة ملايين وثمانمائة وخمسين ألف (٣,٨٥٠,٠٠٠) ريال سعودي على المساهم البائع، ولن تحصل الشركة على أي جزء من متحصلات الطرح (راجع القسم رقم ٦) «استخدام متحصلات الطرح» من هذه النشرة).</p>	<p>استخدام متحصلات الطرح</p>
<p>يقتصر الاكتتاب في الأسهم محل الطرح بحسب متطلبات قواعد طرح الأوراق المالية والالتزامات المستمرة على فئات المستثمرين المؤهلين وهم:</p> <ol style="list-style-type: none"> ١. مؤسسات سوق مالية تتصرف لحسابها الخاص. ٢. عملاء مؤسسة سوق مالية مرخص لها في ممارسة أعمال الإدارة شريطة أن تكون مؤسسة السوق المالية قد عُيِّنت بشروط تمكنها من اتخاذ القرارات الخاصة بقبول المشاركة في الطرح والاستثمار في السوق الموازية نيابة عن العميل ودون الحاجة إلى الحصول على موافقة مسبقة منه. ٣. حكومة المملكة، أو أي جهة حكومية، أو أي هيئة دولية تعترف بها الهيئة، أو السوق، أو أي سوق مالية أخرى تعترف بها الهيئة، أو مركز الإيداع. ٤. الشركات المملوكة من الحكومة، مباشرة أو عن طريق محافظة تديرها مؤسسة سوق مالية مرخص لها في ممارسة أعمال الإدارة. ٥. الشركات والصناديق المؤسسة في دول مجلس التعاون لدول الخليج العربية. ٦. صناديق الاستثمار. ٧. الأجانب غير المقيمين المسموح لهم بالاستثمار في السوق الموازية والذين يستوفون المتطلبات المنصوص عليها في الدليل الاسترشادي لاستثمار الأجانب غير المقيمين في السوق الموازية. ٨. المؤسسات المالية الأجنبية المؤهلة. ٩. أي أشخاص اعتباريين آخرين يجوز لهم فتح حساب استثماري في المملكة وحساب لدى مركز الإيداع. ١٠. أشخاص طبيعيين يجوز لهم فتح حساب استثماري في المملكة وحساب لدى مركز الإيداع، ويستوفون أي من المعايير الآتية: <ul style="list-style-type: none"> • أن يكون قد قام بصفقات في أسواق الأوراق المالية لا يقل مجموع قيمتها عن أربعين مليون ريال سعودي ولا تقل عن عشرة صفقات في كل ربع سنة خلال الاثني عشرة شهراً الماضية. • ألا تقل قيمة صافي أصوله عن خمسة ملايين ريال سعودي. • أن يعمل أو سبق له العمل مدة ثلاث سنوات على الأقل في القطاع المالي. • أن يكون حاصلًا على الشهادة العامة للتعامل في الأوراق المالية المعتمدة من قبل الهيئة. • أن يكون حاصلًا على شهادة مهنية متخصصة في مجال أعمال الأوراق المالية معتمدة من جهة معترف بها دوليًا. ١١. أي أشخاص آخرين تحددهم الهيئة. 	<p>فئات المستثمرين الذين يحق لهم الاكتتاب في أسهم الشركة</p>
<p>سيكون الاكتتاب متاحاً للمستثمرين المؤهلين عبر النظام الإلكتروني الذي يتيحه مدير الاكتتاب والجهة المستلمة «شركة الإنماء للاستثمار» أثناء فترة الطرح، أو من خلال القنوات الإلكترونية لمصرف الراجحي «جهة مستلمة» (ولمزيد من التفاصيل فضلاً راجع قسم (٩) «المعلومات المتعلقة بالأسهم وأحكام الطرح وشروطه» من هذه النشرة).</p>	<p>طريقة الاكتتاب</p>
<p>عشرة (١٠) أسهم عادية.</p>	<p>الحد الأدنى لعدد الأسهم التي يمكن الاكتتاب فيها</p>
<p>(١,٣٣٠) ريال سعودي.</p>	<p>قيمة الحد الأدنى لعدد الأسهم التي يمكن الاكتتاب فيها</p>
<p>مئة وتسعة وتسعين ألف وتسعمائة وتسعين (١٩٩,٩٩٠) سهم.</p>	<p>الحد الأعلى لعدد الأسهم التي يمكن الاكتتاب فيها</p>
<p>(٢٦,٥٩٨,٦٧٠) ريال سعودي.</p>	<p>قيمة الحد الأعلى لعدد الأسهم التي يمكن الاكتتاب فيها</p>
<p>سيقوم مدير الاكتتاب والمصدر بفتح حساب أمانة لاستلام مبالغ الاكتتاب، ويتعين على كل مكتب تقديم طلب الاكتتاب وتحويل الأموال مباشرة إلى حساب الأمانة الخاص بعملية الطرح. وبعد انتهاء فترة الطرح، سيتم الإعلان عن التخصيص بإشعار المستثمرين وذلك في موعد أقصاه يوم الثلاثاء ١٩/٥/١٤٤٤هـ (الموافق ١٣ / ١٢ / ٢٠٢٢م). سيتم تخصيص عشرة (١٠) أسهم لكل مكتب كحد أدنى وتخصيص الأسهم المتبقية نسبة وتناسب بناء على كل طلب اكتتاب، وفي حال تجاوز عدد المكتتبين ثمانية وثمانين ألف (٨٨,٠٠٠) مكتب فإن الشركة لا تضمن الحد الأدنى للتخصيص. وسيكون رد الفائض خلال يومي عمل التالين لعملية التخصيص، ولن تكون هنالك أي عمولات أو استقطاعات من الجهة المستلمة لمتحصلات الطرح (راجع القسم رقم (٩) «المعلومات المتعلقة بالأسهم وأحكام الطرح وشروطه» من هذه النشرة).</p>	<p>طريقة التخصيص ورد الفائض</p>
<p>تبدأ فترة الطرح في يوم الأحد ٠٣/٥/١٤٤٤هـ (الموافق ٢٧/١١/٢٠٢٢م) وتستمر لمدة عشرة (١٠) أيام عمل شاملة آخر يوم لإغلاق الطرح وهو نهاية يوم الخميس ١٣/٥/١٤٤٤هـ (الموافق ٠٨/١٢/٢٠٢٢م).</p>	<p>فترة الطرح</p>
<p>تستحق الأسهم محل الطرح حصتها من أي أرباح تعلنها الشركة اعتباراً من تاريخ نشرة الإصدار هذه وعن السنوات المالية التي تليها (فضلاً راجع قسم رقم (٥) «سياسة توزيع الأرباح» في هذه النشرة).</p>	<p>الأحقية في الأرباح</p>
<p>إن جميع أسهم الشركة هي أسهم عادية من فئة واحدة، ولا يعطي أي سهم لحامله حقوق تفضيلية. ويعطي كل سهم لحامله الحق في صوت واحد ويحق لكل مساهم في الشركة حضور اجتماع الجمعية العامة للمساهمين أو أن يوكل من ينوب عنه للحضور (سواء العادية أو غير العادية) والتصويت فيه.</p>	<p>حقوق التصويت</p>

<p>يحظر على المساهم الكبير المذكور أسمه في الصفحة (ز) في هذه النشرة التصرف في أسهمه ١٢ شهر تبدأ من تاريخ بدء تداول أسهم الشركة في السوق الموازية («فترة الحظر»)، كما سيخضع لفترة حظر إضافية تبلغ مدتها ٢٤ شهر بعد انتهاء فترة الحظر النظامية ويجوز له التصرف في أسهمه بعد انتهاء هذه الفترة دون الحصول على موافقة الهيئة المسبقة.</p>	<p>القيود المفروضة على الأسهم</p>
<p>لم يسبق تداول أسهم الشركة في أي سوق للأسهم سواء داخل المملكة العربية السعودية أو خارجها قبل طرحها للاكتتاب في السوق الموازية، وقد تقدمت الشركة بطلب لدى الهيئة لتسجيل وطرح أسهمها في السوق الموازية وفقاً لقواعد طرح الأوراق المالية والالتزامات المستمرة، وتقدمت إلى شركة تداول السعودية بطلب الإدراج وفقاً لقواعد الإدراج. وقد تم الحصول على كافة الموافقات ذات العلاقة واللازمة للقيام بعملية الطرح. وقد تم استيفاء كافة المستندات المؤيدة التي طلبتها الهيئة.</p>	<p>الأسهم التي سبق للمصدر إدراجها</p>

ملاحظة: يجب دراسة قسم «إشعار مهم» صفحة (أ) والقسم رقم ٢ «عوامل المخاطرة» من هذه النشرة بعناية تامة قبل اتخاذ قرار الاستثمار في أسهم الاكتتاب بموجب هذه النشرة.

التواريخ المهمة وإجراءات الاكتتاب

التاريخ	الحدث
تبدأ فترة الطرح في يوم الأحد ١٤٤٤/٠٥/٠٣ هـ (الموافق ٢٠٢٢/١١/٢٧ م) وتستمر لمدة عشرة (١٠) أيام عمل شاملة آخر يوم لإغلاق الطرح وهو نهاية يوم الخميس ١٤٤٤/٠٥/١٤ هـ (الموافق ٢٠٢٢/١٢/٠٨ م).	فترة الطرح
نهاية يوم الخميس ١٤٤٤/٠٥/١٤ هـ (الموافق ٢٠٢٢/١٢/٠٨ م).	آخر موعد لتقديم طلبات الاكتتاب
نهاية يوم الخميس ١٤٤٤/٠٥/١٤ هـ (الموافق ٢٠٢٢/١٢/٠٨ م).	آخر موعد لسداد قيمة الاكتتاب
يوم الثلاثاء ١٤٤٤/٠٥/١٩ هـ (الموافق ٢٠٢٢/١٢/١٣ م).	الإعلان عن التخصيص النهائي لأسهم الطرح وإشعار المستثمرين
في موعد أقصاه يوم الخميس ١٤٤٤/٠٥/٢١ هـ (الموافق ٢٠٢٢/١٢/١٥ م).	رد الفائض (إن وجد)
يتوقع أن يبدأ تداول أسهم الشركة في السوق الموازية بعد استيفاء جميع المتطلبات والانتهاج من جميع الإجراءات النظامية ذات العلاقة، وسيتم الإعلان عن بدء تداول الأسهم في الصحف المحلية وموقع تداول السعودية (www.saudiexchange.sa).	التاريخ المتوقع لبدء تداول الأسهم

ملاحظة: يعتبر الجدول الزمني والتواريخ المشار إليها أعلاه تقريبية، وسيتم الإعلان عن التواريخ الفعلية عن طريق الإعلانات التي ستشتر في الصحف المحلية اليومية في المملكة العربية السعودية والتي تصدر باللغة العربية وعلى موقع تداول السعودية (www.saudiexchange.sa) والموقع الإلكتروني لشركة وثيق المالية (www.watheeq.com)، أو الموقع الإلكتروني للمصدر (www.stp.com.sa).

كيفية التقدم بطلب الاكتتاب

يقتصر الاكتتاب في الأسهم محل الطرح بحسب متطلبات قواعد طرح الأوراق المالية والالتزامات المستمرة على فئات المستثمرين المؤهلين وهم:

١. مؤسسات سوق مالية تتصرف لحسابها الخاص.
٢. عملاء مؤسسة سوق مالية مرخص لها في ممارسة أعمال الإدارة شريطة أن تكون مؤسسة السوق المالية قد عُينت بشروط تمكنها من اتخاذ القرارات الخاصة بقبول المشاركة في الطرح والاستثمار في السوق الموازية نيابة عن العميل ودون الحاجة إلى الحصول على موافقة مسبقة منه.
٣. حكومة المملكة، أو أي جهة حكومية، أو أي هيئة دولية تعترف بها الهيئة، أو السوق، وأي سوق مالية أخرى تعترف بها الهيئة، أو مركز الإيداع.
٤. الشركات المملوكة من الحكومة، مباشرة أو عن طريق محافظة تديرها مؤسسة سوق مالية مرخص لها في ممارسة أعمال الإدارة.
٥. الشركات والصناديق المؤسسية في دول مجلس التعاون لدول الخليج العربية.
٦. صناديق الاستثمار.
٧. الأجانب غير المقيمين المسموح لهم بالاستثمار في السوق الموازية والذين يستوفون المتطلبات المنصوص عليها في الدليل الاسترشادي لاستثمار الأجانب غير المقيمين في السوق الموازية.
٨. المؤسسات المالية الأجنبية المؤهلة.
٩. أي أشخاص اعتباريين آخرين يجوز لهم فتح حساب استثماري في المملكة وحساب لدى مركز الإيداع.
١٠. أشخاص طبيعيين يجوز لهم فتح حساب استثماري في المملكة وحساب لدى مركز الإيداع، ويستوفون أي من المعايير الآتية:
 - أن يكون قد قام بصفقات في أسواق الأوراق المالية لا يقل مجموع قيمتها عن أربعين مليون ريال سعودي ولا تقل عن عشرة صفقات في كل ربع سنة خلال الاثني عشرة شهراً الماضية.
 - ألا تقل قيمة صافي أصوله عن خمسة ملايين ريال سعودي.
 - أن يعمل أو سبق له العمل مدة ثلاث سنوات على الأقل في القطاع المالي.
 - أن يكون حاصلاً على الشهادة العامة للتعامل في الأوراق المالية المعتمدة من قبل الهيئة.
 - أن يكون حاصلاً على شهادة مهنية متخصصة في مجال أعمال الأوراق المالية معتمدة من جهة معترف بها دولياً.
١١. أي أشخاص آخرين تحددهم الهيئة.

يجب على المستثمرين المؤهلين أن يقدموا طلب الاكتتاب إلى مدير الاكتتاب والجهة المستلمة «شركة الإنماء للاستثمار» من خلال نظام الاكتتاب الإلكتروني الخاص به والذي سيتمكن المستثمرون المؤهلون من خلاله الاكتتاب في أسهم الشركة خلال فترة الطرح، أو من خلال

القنوات الإلكترونية لمصرف الراجحي «جهة مستلمة»، على أن يتم تقديم طلب الاكتتاب في موعد أقصاه الساعة الرابعة مساءً من تاريخ الإقبال. يجب أن يرفق بطلب الاكتتاب في أسهم الطرح جميع المستندات الداعمة والمطلوبة حسب التعليمات. ويُقر كل مستثمر، من خلال إكماله طلب الاكتتاب، بأنه استلم هذه النشرة وقراها، ويرغب بناءً على ذلك في الاكتتاب في الأسهم المطروحة حسب ما هو مبين في طلب الاكتتاب.

سوف يكون الاكتتاب متاحاً للمكتتبين خلال فترة الطرح، ويتعين على المكتتب استيفاء متطلبات الاكتتاب وتقديم طلبات الاكتتاب طبقاً للتعليمات الواردة في القسم رقم (٩) «المعلومات المتعلقة بالأسهم وأحكام الطرح وشروطه» من هذه النشرة. ويجب على كل مستثمر أن يوافق على الفقرات الواردة في طلب الاكتتاب. وتحتفظ الشركة بحقها في رفض أي طلب اكتتاب بصورة جزئية أو كلية في حالة عدم استيفاء أي من الشروط المكتتب. ولا يسمح بتعديل طلب الاكتتاب أو سحبه بعد تقديمه إلى مدير الاكتتاب. ويعتبر طلب الاكتتاب فور تقديمه اتفاقاً قانونياً ملزماً بين المكتتب والشركة (راجع القسم رقم (٩) «المعلومات المتعلقة بالأسهم وأحكام الطرح وشروطه» من هذه النشرة).

ملخص المعلومات الأساسية

تنويه للمستثمرين

يقدم هذا الملخص نبذة موجزة عن المعلومات الواردة في هذه النشرة؛ ونظراً لأنه ملخص فإنه لا يشتمل على كل المعلومات التي قد تكون مهمة للمستثمرين المؤهلين، ويجب على مستلمي هذه النشرة قراءتها بالكامل قبل اتخاذ قرار بالاستثمار في أسهم الشركة محل الطرح في السوق الموازية. وقد تم تعريف بعض المصطلحات والعبارات المختصرة الواردة في هذه النشرة في القسم (١) «التعريفات والمصطلحات» في هذه النشرة.

نبذة عن الشركة

تأسست شركة قمة السعودية للتجارة («الشركة» أو «المصدر» أو «قمة السعودية») كمؤسسة فردية تملكها السيدة نوف منيف مناحي القحطاني بموجب السجل التجاري رقم (١٠١٠٢٣٧٦٠١) صادر بمدينة الرياض بتاريخ ١٦/٠٨/١٤٢٨هـ (الموافق ٢٩/٠٨/٢٠٠٧م) برأسمال قدره خمسة وعشرين ألف (٢٥,٠٠٠) ريال سعودي، وبتاريخ ١٨/١٠/١٤٢٣هـ (الموافق ٠٥/٠٩/٢٠١٢م) تم تحويل المؤسسة الفردية وفرعها المقيد باسم مصنع قمة السعودية لإنتاج حبيبات البلاستيك، سجل تجاري رقم (١٠١٠٢٤١٠٨٩) وتاريخ ٢٣/١١/١٤٢٨هـ (الموافق ٠٢/١٢/٢٠٠٧م) الصادر بمدينة الرياض بما لهما من حقوق وما عليهما من التزامات وعمالة وتصنيف وتراخيص وجميع عناصرهما المالية والفنية والإدارية إلى شركة ذات مسؤولية محدودة، مع الاحتفاظ باسم ورقم وتاريخ السجل التجاري للمؤسسة كمركز رئيسي للشركة والاحتفاظ برقم وتاريخ السجل التجاري لفرع المؤسسة كفرع للشركة، وبرأسمال يبلغ مائة ألف (١٠٠,٠٠٠) ريال سعودي مقسمة إلى مائة (١٠٠) حصة عينية متساوية القيمة ومدفوعة بالكامل، وتبلغ قيمة كل حصة ألف (١,٠٠٠) ريال حيث تم تقييم صافي أصول المؤسسة وفرعها بمبلغ مائة ألف (١٠٠,٠٠٠) ريال سعودي، وقد تم دخول شريك جديد في الشركة وهو السيد عبد الله محمد عبيد العجمي، حيث تنازلت السيدة نوف منيف القحطاني عن جزء من حصصها في الشركة لصالح الشريك الجديد، وتم توزيع الحصص على كل من السيدة نوف منيف مناحي القحطاني بنسبة ٥٠,٠٠٪ من رأسمال الشركة، والسيد عبد الله محمد عبيد العجمي بنسبة ٩٥,٠٠٪ من رأسمال الشركة.

وبتاريخ ٠٣/١٢/١٤٤٠هـ (الموافق ٠٤/٠٨/٢٠١٩م) تم زيادة رأسمال الشركة إلى مليون (١,٠٠٠,٠٠٠) ريال سعودي مقسم إلى مائة (١٠٠) حصة عينية ونقدية متساوية القيمة ومدفوعة بالكامل، وتم تعديل قيمة الحصة من ألف (١,٠٠٠) ريال سعودي إلى عشرة آلاف (١٠,٠٠٠) ريال سعودي، وقد تم الوفاء بالزيادة البالغة تسعمائة ألف (٩٠٠,٠٠٠) ريال من خلال تحويل كامل المبلغ من حساب الأرباح المحتجزة كما في تاريخ ٣١ ديسمبر ٢٠١٨م إلى حساب رأس المال.

وبتاريخ ٠٧/٠٣/١٤٤٣هـ (الموافق ١٣/١٠/٢٠٢١م) اتفق الشركاء على دخول السيد: محمد عبد الله محمد العجمي كشريك في الشركة بنسبة ٤,٠٠٪ من مجموع الحصص في الشركة وبما يعادل أربع (٤) حصص، حيث تنازل كل من السيدة: نوف منيف مناحي القحطاني عن حصة واحدة من حصصها في الشركة، وتنازل السيد: عبد الله محمد عبيد العجمي عن ثلاث (٣) حصص من حصصها في الشركة بما لها من حقوق وما عليها من التزامات لصالح الشريك الجديد.

وبتاريخ ١٦/٠٥/١٤٤٣هـ (الموافق ٢٠/١٢/٢٠٢١م) تم تحويل الشركة من شركة ذات مسؤولية محدودة إلى شركة مساهمة مقفلة وزيادة رأسمال الشركة إلى أربعين مليون (٤٠,٠٠٠,٠٠٠) ريال سعودي، مقسم إلى أربعة مليون (٤,٠٠٠,٠٠٠) سهم، قيمة كل سهم منها عشرة (١٠) ريال سعودي، وجميعها أسهم عادية مدفوعة القيمة بالكامل، وقد تم الوفاء بالزيادة البالغة تسعة وثلاثين مليون (٣٩,٠٠٠,٠٠٠) ريال عن طريق تقديم السيد: عبد الله محمد عبيد العجمي عقار مقيم بالقيمة السوقية العادلة طبقاً لتقرير المقيم المرخص والمعتمد بمبلغ تسعة مليون وتسعمائة وسبعة وخمسين ألف وثمانمائة وتسعة وثلاثين (٩,٩٥٧,٨٣٩) ريال سعودي كحصة عينية في رأسمال الشركة، تحويل مبلغ قدره تسعة وعشرين مليون واثنتين وأربعين ألف ومائة وواحد وستين (٢٩,٠٤٢,١٦١) ريال سعودي من حساب الأرباح المحتجزة كما في ٣١ ديسمبر ٢٠٢٠م، وقد تم قيد الشركة بسجل الشركات المساهمة بموجب القرار الوزاري رقم (٧٧٥) وتاريخ ١٦/٠٥/١٤٤٣هـ (الموافق ٢٠/١٢/٢٠٢١م)، والقرار الوزاري رقم (٧٨٤) وتاريخ ١٩/٠٥/١٤٤٣هـ (الموافق ٢٣/١٢/٢٠٢١م).

يبلغ رأس مال الشركة الحالي أربعين مليون (٤٠,٠٠٠,٠٠٠) ريال سعودي، مقسم إلى أربعة مليون (٤,٠٠٠,٠٠٠) سهم عادي مدفوعة القيمة بالكامل، قيمة كل سهم منها عشرة (١٠) ريال سعودي، وجميعها أسهم عادية من فئة واحدة.

وعنوان الشركة كما في سجلها التجاري هو مدينة الرياض، طريق الخرج ص.ب ٢٢٩٦، الرمز البريدي ١١٤٥١، وعنوان الشركة الوطني الحالي ٢٨٨٦ الطريق الدائري الشرقي- حي النور، الرمز البريدي ١٤٣٢١، الرياض المملكة العربية السعودية.

هيكل ملكية الشركة قبل الطرح وبعده

يوضح الجدول التالي هيكل ملكية الشركة قبل الطرح وبعده:

المساهم	عدد الأسهم قبل الطرح	نسبة الملكية قبل الطرح	عدد الأسهم بعد الطرح	نسبة الملكية بعد الطرح
عبد الله محمد عبيد العجمي	٣,٦٨٠,٠٠٠	%٩٢,٠٠	٢,٨٠٠,٠٠٠	%٧٠,٠٠
نوف منيف مناحي القحطاني	١٦٠,٠٠٠	%٤,٠٠	١٦٠,٠٠٠	%٤,٠٠
محمد عبد الله محمد العجمي	١٦٠,٠٠٠	%٤,٠٠	١٦٠,٠٠٠	%٤,٠٠
المستثمرين المؤهلين	-	-	٨٨٠,٠٠٠	%٢٢,٠٠
الإجمالي	٤,٠٠٠,٠٠٠	%١٠٠,٠٠	٤,٠٠٠,٠٠٠	%١٠٠,٠٠

أنشطة الشركة الرئيسية

تمارس الشركة نشاطها بموجب السجل التجاري رقم (١٠١٠٢٣٧٦٠١) صادر بمدينة الرياض بتاريخ ١٦/٠٨/١٤٢٨هـ (الموافق ٢٩/٠٨/٢٠٠٧م)، والترخيص الصناعي رقم (٤٣١١٠٢١١٥٤٩١) وتاريخ ٢٠/٠٩/١٤٢٨هـ (الموافق ٠٢/١٠/٢٠٠٧م) صادر من وزارة الصناعة والثروة المعدنية لمصنع قمة السعودية لإنتاج حبيبات البلاستيك، ورخصة بيئية للتشغيل (فئة أولى) رقم خ م / ٤٣٦٥/١٤٤٢هـ وتاريخ ٢٦/٠٦/١٤٤٢هـ (الموافق ٠٢/٠٢/٢٠٢١م) صادر من المركز الوطني للرقابة على الالتزام البيئي، ورخصة تشغيل رقم (٥٧٥١٤٤٢٣١٩٠١٣٨١٢) صادرة من الهيئة السعودية للمدن الصناعية ومناطق التقنية (مدن).

وتتضمن أغراض الشركة كما في نظامها الأساسي فيما يلي:

١. الزراعة والحراثة وصيد الأسماك.
٢. التعدين واستغلال المحاجر.
٣. إمدادات الكهرباء والغاز، والبخار، وتكييف، والهواء.
٤. إمدادات المياه وأنشطة الصرف الصحي وإدارة النفايات ومعالجتها.
٥. التشييد.
٦. تجارة الجملة والتجزئة، وإصلاح المحركات ذات المركبات والدراجات النارية.
٧. النقل والتخزين.
٨. أنشطة خدمات الإقامة والطعام.
٩. المعلومات والاتصالات.
١٠. الأنشطة العقارية.
١١. الأنشطة العلمية والتقنية.
١٢. أنشطة الخدمات الإدارية وخدمات الدعم.
١٣. التعليم.
١٤. أنشطة صحة الإنسان والعمل الاجتماعي.
١٥. أنشطة الخدمات الأخرى.

وتتمثل أنشطة الشركة كما في سجلها التجاري فيما يلي:

- البيع بالجملة للمواد البلاستيكية الأولية والمطاط والألياف الصناعية.
- البيع بالتجزئة لسكراب مواد البناء، يشمل (تجارة الحديد الخردة).
- البيع بالتجزئة للأجهزة الإلكترونية والكهربائية المنزلية.
- بيع الأدوات والمواد البلاستيكية (بما فيها الأكياس).

ويتمثل نشاط الشركة الفعلي كما في تاريخ نشرة الإصدار هذه في شراء مختلف مخلفات البلاستيك والمطاط من عدة مصادر مختلفة مثل شركات البتروكيماويات والشركات المنتجة للمنتجات البلاستيكية والمطاطية النهائية وكذلك المخلفات البلدية ثم إعادة تدويرها لإنتاج حبيبات البلاستيك، ومما يميز الشركة أنها تتمتع بعقود حصرية طويلة الأمد لشراء كامل كميات المخلفات من معظم شركات البتروكيماويات مما يضمن استمرارية التوريد والإنتاج بشكل مستمر.

وكذلك تقوم الشركة بإنتاج شمع البولي إيثيلين المعالج باستخدام أحدث التقنيات، وتقوم الشركة بتسويق وبيع منتجات الشركة المختلفة في عدة دول مختلفة في آسيا وأوروبا وإفريقيا، كما تقوم الشركة بشراء المواد البلاستيكية وإعادة بيعها في السوق المحلي.

ولا تمارس الشركة أنشطتها إلا بعد الحصول على التراخيص النظامية إن وجدت والتي تتطلبها الأنظمة السائدة والمعمول بها في المملكة العربية السعودية. وقد حصلت الشركة على جميع التراخيص النظامية ولا زالت جميع تلك التراخيص سارية المفعول حتى تاريخ هذه النشرة. (الرجاء مراجعة القسم (٣-٤) «الطبيعة العامة لأعمال المصدر»)، وحتى تاريخ هذه النشرة لا توجد للشركة أي منتجات أو نشاطات جديدة، ويوضح الجدول التالي مبيعات الشركة بالطن والريال السعودي حسب الأسواق خلال الفترات من عام ٢٠٢٠م حتى ٣٠ يونيو ٢٠٢٢م.

البند السوق	٢٠٢٠م		٢٠٢١م		٣٠ يونيو ٢٠٢٢م	
	الكمية (طن)	الإيراد (ريال)	الكمية (طن)	الإيراد (ريال)	الكمية (طن)	الإيراد (ريال)
مبيعات الصادرات	٣٠,٧٣١	٨٠,٧٣٤,٧٥٩	٤٠,١٦١	١٦٣,٢٩٦,١٨١	١٨,٥٣٤	٨٦,١٩٩,٠٥٥
مبيعات السوق المحلي	٧,٨٤٢	١٩,٣٣٠,٩٧١	٨,١٨٥	٢٨,٤٧٥,٧٨٤	٤,٦٩٣	١٩,٥٩٥,٩٤٩
الإجمالي	٣٨,٥٧٣	١٠٠,٠٦٥,٧٣٠	٤٨,٣٤٦	١٩١,٧٧١,٩٦٥	٢٣,٢٢٧	١٠٥,٧٩٥,٠٠٤

مبيعات الشركة بالكميات حسب الأسواق خلال الفترة من عام ٢٠٢٠م حتى ٣٠ يونيو ٢٠٢٢م

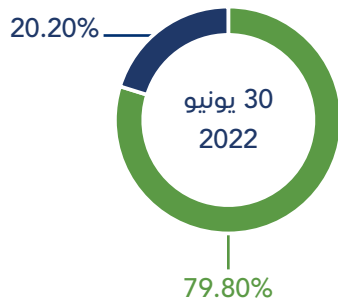
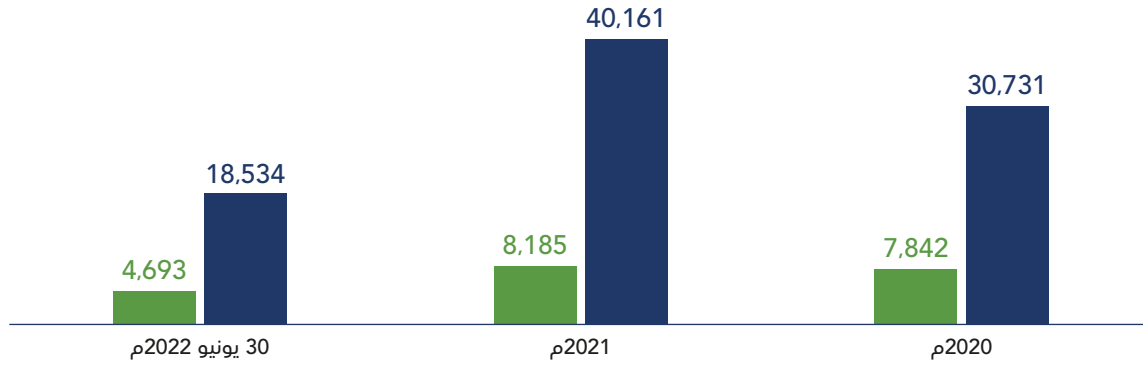

- مبيعات السوق المحلي (طن)
- مبيعات الصادرات (طن)

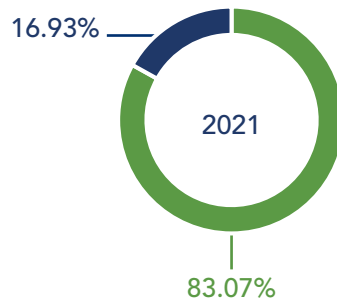

- مبيعات السوق المحلي (طن)
- مبيعات الصادرات (طن)

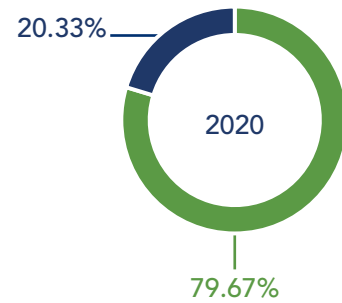

- مبيعات السوق المحلي (طن)
- مبيعات الصادرات (طن)

تملك شركة قمة السعودية للتجارة ثلاثة فروع، موضحة في الشكل التالي، وحتى تاريخ هذه النشرة فإن مصنع اللدائن المتخصصة للبلاستيك وشركة قمة السعودية للمقاولات هي سجلات غير عاملة، ولم تساهم في إيرادات الشركة خلال السنوات الماضية.



ويوضح الجدول التالي الطاقة الإنتاجية القصوى وكفاءة الاستخدام للشركة خلال الفترات من عام ٢٠٢٠م حتى ٣٠ يونيو ٢٠٢٢م.

السنوات	٢٠٢٠م	٢٠٢١م	٣٠ يونيو ٢٠٢٢م
الطاقة الإنتاجية القصوى (طن)	٥١,٥٠٠	٥١,٥٠٠	٢٥,٧٥٠
الطاقة الإنتاجية الفعلية (طن)	٣٨,٥٧٣	٤٨,٣٤٦	٢٣,٢٢٧
كفاءة استخدام الطاقة الإنتاجية	%٧٤,٩٠	%٩٣,٨٨	%٩٠,٢٠

المصدر: معلومات الإدارة.

رسالة المصدر واستراتيجيته العامة

أ. رؤية الشركة

أن تصبح شركة قمة السعودية من الشركات الرائدة في تعظيم قيمة المخلفات البلاستيكية والمطاطية وتعزيز الاقتصاد الدائري على مستوى المملكة العربية السعودية والشرق الأوسط.

ب. رسالة الشركة

تعظيم قيمة المخلفات البلاستيكية والمطاطية المحلية لتقديم منتجات ذات قيمة مضافة عالية لعملائها وخدمات تلبي احتياجاتهم بما يضمن استمرارية واستدامة الأعمال، وتنمية مبدأ الصناعة الخضراء والاقتصاد الدائري مما يعزز مبادئ المحافظة على البيئة.

ج. استراتيجية الشركة العامة

تعمل الشركة وفق خطط وبرامج مدروسة ضمن الاستراتيجية العامة للشركة من أجل تصبح من الشركات الرائدة في تعظيم قيمة المخلفات البلاستيكية والمطاطية وتعزيز الاقتصاد الدائري على مستوى المملكة العربية السعودية والشرق الأوسط، وتحرص الشركة على أن تتماشى استراتيجيتها مع التوجهات الدولية في مجال الاقتصاد الدائري وتعمل على أن تكون شريك نجاح لجميع القطاعات الصناعية المنتجة لمخلفات البلاستيك والمطاط لتكون المحطة الرئيسية والخيار الأول لهم في عمليات إعادة التدوير. وتتماشى استراتيجية الشركة مع رؤية المملكة العربية السعودية ٢٠٣٠م ومبادرة السعودية الخضراء والشرق الأوسط الأخضر.

كما تعمل الشركة على التوسع في أنشطتها خلال الخمس السنوات القادمة من أجل تحقيق رؤية وأهداف الشركة وتعظيم القيمة للمساهمين وذلك من خلال العمل على عدة جوانب ومن أبرزها:

- زيادة عدد الدول المصدر إليها من ٣٠ دولة حالياً إلى ٥٠ دولة خلال سنتين.
- توسيع محفظة منتجات الشركة من ٢٠ منتج حالياً إلى ٢٧ منتج.
- الدخول في مجال صناعة المنتجات النهائية لتخدم المستخدم النهائي بالاعتماد على منتجات الشركة الحالية إذ تمثل تكلفتها ميزة تنافسية للشركة.
- التوسع في سوق منتجات الشمع لتشمل شمع البولي إيثيلين المؤكسد، ومايكرو شمع البولي إيثيلين، وشمع البولي إيثيلين المحسن، وشمع إيثيلين فينيل استيت، والشمع المعلق، وشمع البولي بروبيلين، وشمع ال سي توتني بلس بالإضافة إلى المنتج الرئيسي شمع البولي إيثيلين بما يوسع نطاق التطبيقات المخدومة ليشمل عدداً من التطبيقات المتخصصة ويفتح عدد أكبر من الأسواق، ويعزز من مكانة الشركة في سوق منتجات الشمع العالمي.
- الحصول على الاعتماد الدولي لاستخدام المنتجات المعاد تدويرها في تطبيقات الصناعات الغذائية.
- الاستثمار في عمليات إعادة تدوير البلاستيك والمطاط خارج المملكة العربية السعودية.
- توسيع عمليات إعادة تدوير البلاستيك لتشمل عمليات التدوير الكيميائية بالإضافة لعمليات التدوير الميكانيكية.
- فتح مكاتب توزيع في الأسواق الحالية عالية النمو، مما يساعد على سهولة الوصول للمستخدم النهائي وتعزيز قيمة العائد للشركة من بيع منتجاتها في هذه الأسواق.
- المحافظة على قاعدة العملاء الحاليين، والعمل على توطيد هذه العلاقات.
- زيادة عدد الأسواق المستهدفة لتشمل أسواق أمريكا الشمالية وأمريكا الجنوبية ووسط وجنوب إفريقيا، والسوق الاستراتيجي.
- زيادة الحصة السوقية لمنتجات الشركة في الأسواق الحالية.
- تقليل تكاليف التشغيل والإنتاج وذلك باستخدام أحدث تقنيات الإنتاج في المصانع.

نواحي القوة والميزات التنافسية للشركة

تملك شركة قمة السعودية عدد من مقومات النجاح التي تدعم استمرارية أعمالها وتمنحها ميزات تنافسية مقارنة مع منافسيها سواء في السوق المحلي أو الأسواق المستهدفة، ويمكن تلخيص هذه العوامل كالتالي:

- عقود إمداد حصرية طويلة ومتوسطة الأمد للمواد الأولية.
- تكلفة التصنيع المنخفضة والمستمدة من خبرات الإنتاج التراكمية، وخطوط الإنتاج عالية الكفاءة.
- وجود قاعدة عملاء قوية في مختلف الأسواق المخدومة.
- رأس المال البشري والمتمثل في كفاءات وطنية تحمل أعلى الشهادات العلمية لتقود مسيرة الشركة.
- الاهتمام بضبط جودة المنتجات النهائية وفقاً لأعلى المعايير العالمية.
- توجه الشركة جزء كبير من إنتاجها للتصدير، مما يساعدها على تنويع مصادر الإيرادات وزيادة قدرتها على النفاذ للأسواق خارج المملكة والتقليل من مخاطر الاعتماد على سوق واحد.
- استخدام تقنيات تصنيع متقدمة تضمن الحصول على منتجات عالية الجودة.

ملخص المعلومات المالية

يُرجى قراءة ملخص القوائم المالية الواردة أدناه مع القوائم المالية المراجعة بما في ذلك الإيضاحات المرفقة بهما للسنة المالية المنتهية في ٣١ ديسمبر ٢٠٢١م والتي تتضمن أرقام المقارنة للسنة المالية المنتهية في ٣١ ديسمبر ٢٠٢٠م، ولفترة الستة أشهر المنتهية في ٣٠ يونيو ٢٠٢٢م والتي تتضمن أرقام المقارنة لفترة الستة أشهر المنتهية في ٣٠ يونيو ٢٠٢١م.

٣٠ يونيو ٢٠٢٢ (مفحوصة)	٣٠ يونيو ٢٠٢١ (مفحوصة)	٣١ ديسمبر ٢٠٢١ (مراجعة)	٣١ ديسمبر ٢٠٢٠ (مراجعة)	قائمة الدخل (ريال سعودي)
١٠٥,٧٩٥,٠٠٤	٩٢,٩٢٨,٤٣٧	١٩١,٧٧١,٩٦٥	١٠٠,٠٦٥,٧٣٠	إجمالي الإيرادات
(٧١,٣٣٣,٣٩٧)	(٧٧,٨١٣,٦٦٥)	(١٥٦,٠٢٢,٣٦٥)	(٧٧,١٠٧,١٣٥)	تكلفة الإيرادات
٣٤,٤٦١,٦٠٧	١٥,١١٤,٧٧٢	٣٥,٧٤٩,٦٠٠	٢٢,٩٥٨,٥٩٥	إجمالي الربح
٢٤,١٦٨,٩٥٣	٧,٠٢١,٠٦٤	١٨,٠٥١,٣٩٥	١١,٩٤١,٥٨٣	الربح التشغيلي للسنة/الفترة
٢٤,١١٦,٩٧٨	٧,٠١٤,١٩٤	١٨,٠٠٤,٧٠٣	١١,٧٨٩,٥٤٩	صافي الربح (خسارة) قبل الزكاة
٢٣,٤٤٥,٣٩٨	٦,٦١٩,٥٢٥	١٧,٠٩٥,٦٧٩	١١,٠٦١,٢٥٧	صافي الأرباح السنوية للشركة
٢٣,٤٤٥,٣٩٨	٦,٦١٩,٥٢٥	١٧,١٢٥,١٧٨	١١,٠٦٠,١٤١	إجمالي الدخل الشامل للسنة/الفترة

المصدر: القوائم المالية المراجعة للشركة للسنة المالية المنتهية في ٣١ ديسمبر ٢٠٢١م والتي تتضمن أرقام المقارنة للسنة المالية المنتهية في ٣١ ديسمبر ٢٠٢٠م، والقوائم الأولية المفحوصة لفترة الستة أشهر المنتهية في ٣٠ يونيو ٢٠٢٢م والتي تتضمن أرقام المقارنة لفترة الستة أشهر المنتهية في ٣٠ يونيو ٢٠٢١م.

٣٠ يونيو ٢٠٢٢ (مفحوصة)	٣١ ديسمبر ٢٠٢١ (مراجعة)	٣١ ديسمبر ٢٠٢٠ (مراجعة)	قائمة المركز المالي (ريال سعودي)
٧٨,٦٥١,٧٢٢	٧٧,٤٤٨,١٧٠	٥٧,١٣١,٧٨٨	إجمالي الموجودات المتداولة
٢٨,٤٢٦,٩٠٠	٢٩,٠٢١,٨٩٨	١٤,٥٣٨,٦٥٤	إجمالي الموجودات غير المتداولة
١٠٧,٠٧٨,٦٢٢	١٠٦,٤٧٠,٠٦٨	٧١,٦٧٠,٤٤٢	إجمالي الموجودات
٢٨,٥١٣,٠٤٦	٤٥,٨٣٨,٧٨٠	٢٢,٧٥٥,٠٠١	إجمالي المطلوبات المتداولة
٢,٤٠٨,٠٧٤	١,٩١٩,١٨٤	١٢,٢٨٦,٣٥٤	إجمالي المطلوبات غير المتداولة
٣٠,٩٢١,١٢٠	٤٧,٧٥٧,٩٦٤	٣٥,٠٤١,٣٥٥	إجمالي المطلوبات
٧٦,١٥٧,٥٠٢	٥٨,٧١٢,١٠٤	٣٦,٦٢٩,٠٨٧	إجمالي حقوق الملكية
١٠٧,٠٧٨,٦٢٢	١٠٦,٤٧٠,٠٦٨	٧١,٦٧٠,٤٤٢	إجمالي المطلوبات وحقوق الملكية

المصدر: القوائم المالية المراجعة للشركة للسنة المالية المنتهية في ٣١ ديسمبر ٢٠٢١م والتي تتضمن أرقام المقارنة للسنة المالية المنتهية في ٣١ ديسمبر ٢٠٢٠م، والقوائم الأولية المفحوصة لفترة الستة أشهر المنتهية في ٣٠ يونيو ٢٠٢٢م والتي تتضمن أرقام المقارنة لفترة الستة أشهر المنتهية في ٣٠ يونيو ٢٠٢١م.

٣٠ يونيو ٢٠٢٢ م (مفحوصة)	٣٠ يونيو ٢٠٢١ م (مفحوصة)	٣١ ديسمبر ٢٠٢١ م (مراجعة)	٣١ ديسمبر ٢٠٢٠ م (مراجعة)	قائمة التدفقات النقدية (ريال سعودي)
١٥,٠٧٤,٤٤٥	٢,١٩٤,٧١٦	٧,٠٩٤,٢٥٢	١١,٠٢١,٦١٦	التدفقات النقدية من الأنشطة التشغيلية
(٥٨٣,٦٤٤)	(٣,٣٦٤,٩١٩)	(٧,٣٨٨,٢٥٩)	(٤,١٣٣,٦١١)	التدفقات النقدية من الأنشطة الاستثمارية
(١٨,٨٢٩,٦٥٨)	(٣٠٠,٠٠٠)	١,٦٢٢,٤٣٢	٩,٣٢٧,٧٧٤	التدفقات النقدية من الأنشطة التمويلية
(٤,٣٢٨,٨٥٧)	(١,٤٧٠,٢٠٢)	١,٣٢٨,٤٢٥	١٦,٢٢٥,٧٧٩	صافي التدفقات النقدية
٢٥,٧٩٥,٤٤٣	٢٤,٤٦٧,٠١٨	٢٤,٤٦٧,٠١٨	٨,٢٤١,٢٣٩	النقدية في بداية العام/الفترة
٢١,٤٥٦,٥٨٦	٢٢,٩٩٦,٨١٦	٢٥,٧٩٥,٤٤٣	٢٤,٤٦٧,٠١٨	رصيد النقدية في نهاية العام/الفترة

المصدر: القوائم المالية المراجعة للشركة للسنة المالية المنتهية في ٣١ ديسمبر ٢٠٢١ م والتي تتضمن أرقام المقارنة للسنة المالية المنتهية في ٣١ ديسمبر ٢٠٢٠ م. والقوائم الأولية المفحوصة لفترة الستة أشهر المنتهية في ٣٠ يونيو ٢٠٢٢ م والتي تتضمن أرقام المقارنة لفترة الستة أشهر المنتهية في ٣٠ يونيو ٢٠٢١ م.

٣٠ يونيو ٢٠٢٢ م (مفحوصة)	٣٠ يونيو ٢٠٢١ م (مفحوصة)	٣١ ديسمبر ٢٠٢١ م (مراجعة)	٣١ ديسمبر ٢٠٢٠ م (مراجعة)	مؤشرات الأداء الرئيسية
%١٣,٨٥	لا ينطبق	%٩١,٦٥	لا ينطبق	معدل النمو في الإيرادات
%٣٢,٥٧	%١٦,٢٦	%١٨,٦٤	%٢٢,٩٤	هامش مجمل الربح
%٢٢,١٦	%٧,١٢	%٨,٩١	%١١,٠٥	هامش صافي الربح
٢,٧٦	لا ينطبق	١,٦٩	٢,٥١	نسبة التداول (مرة)
٣,٤٦	لا ينطبق	٢,٢٣	٢,٠٥	إجمالي الأصول / إجمالي الالتزامات (مرة)
%٢١,٩٠	لا ينطبق	%١٦,٠٦	%١٥,٤٣	العائد على الأصول
٠,٩٩	لا ينطبق	١,٨٠	١,٤٠	معدل دوران الأصول
%٣٠,٧٩	لا ينطبق	%٢٩,١٢	%٣٠,٢٠	العائد على حقوق الملكية
%٤٠,٦٠	لا ينطبق	%٨١,٣٤	%٩٥,٦٧	نسبة إجمالي الالتزامات إلى حقوق الملكية
%٢٨,٨٨	لا ينطبق	%٤٤,٨٦	%٤٨,٨٩	نسبة إجمالي الالتزامات إلى إجمالي الأصول
لا ينطبق	لا ينطبق	%٢١,٤٣	%٢٧,٣٠	نسبة الديون إلى حقوق الملكية
٢,٠٤	لا ينطبق	٥,١٩	٤,٧٥	معدل دوران المخزون (مرة)
٨٩,٤٦	لا ينطبق	٧٠,٣٣	٧٧,٠٥	عدد أيام المخزون (يوم)

المصدر: معلومات الإدارة

ملخص عوامل المخاطرة

أ. المخاطر المتعلقة بنشاط الشركة وعملياتها

- المخاطر المتعلقة بعدم القدرة على تنفيذ الخطة الاستراتيجية للشركة.
- المخاطر المتعلقة بالائتمان والذمم المدين.
- المخاطر المتعلقة بالالتزامات المحتملة.
- المخاطر المتعلقة بعدم استخراج أو عدم تجديد التراخيص والتصاريح والشهادات.
- مخاطر عدم قدرة الشركة على مواكبة التطورات الصناعية والتقنية
- مخاطر عدم قدرة الشركة على التكيف مع متطلبات العملاء.
- المخاطر المتعلقة بتغيرات حجم الإيرادات بسبب إنهاء عقود، أو تأجيلها، أو تقليلها، أو إلغائها.
- المخاطر المتعلقة بعدم قدرة الشركة على المحافظة على كوادرها البشرية.
- المخاطر المتعلقة بانخفاض جودة منتجات الشركة.
- المخاطر المتعلقة بالتشغيل والتوقف غير المتوقع للأعمال.
- المخاطر المتعلقة بحماية سمعة الشركة والعلامة التجارية الخاصة بها.
- المخاطر المتعلقة بحماية اسم الشركة التجاري.
- المخاطر المتعلقة بعدم تلبية احتياجات العملاء.
- المخاطر المتعلقة بالزيادة في معدلات الرسوم الحكومية المطبقة على الموظفين غير السعوديين.
- مخاطر الاعتماد على الموظفين الرئيسيين والإدارة التنفيذية.
- المخاطر المتعلقة بالمواد الخام.
- المخاطر المتعلقة بإدارة المخزون.
- المخاطر المتعلقة بتركز الموردين.
- المخاطر المتعلقة بسوء سلوك الموظفين وأخطائهم.
- المخاطر المتعلقة بالدعاوى والمنازعات القضائية.
- المخاطر المتعلقة بأسعار منتجات الشركة.
- المخاطر المتعلقة بتوفر التمويل مستقبلاً.
- المخاطر المتعلقة بمتطلبات العودة.
- المخاطر المتعلقة باستحقاقات الزكاة الشرعية المحتملة والمطالبات الإضافية
- المخاطر المتعلقة بعدم الالتزام بمعايير الجودة والمواصفات المطلوبة من قبل العملاء.
- المخاطر المتعلقة بمنتجات الطاقة والكهرباء والمياه.
- المخاطر المتعلقة بكفاية التغطية التأمينية.
- المخاطر المتعلقة بتذبذب أسعار صرف العملات والتصدير للخارج.
- المخاطر المتعلقة بإدارة رأس المال العامل (مخاطر السيولة).
- المخاطر المتعلقة بتركز إيرادات الشركة في فرع الشركة
- المخاطر المتعلقة بتركز إيرادات الشركة في منتجات محددة
- المخاطر المتعلقة بتركز إيرادات الشركة في أسواق محددة
- المخاطر المتعلقة بتركز عملاء مبيعات الصادرات.
- المخاطر المتعلقة بتركز عملاء مبيعات السوق المحلي.
- المخاطر المتعلقة باتفاقيات التمويل.
- المخاطر المتعلقة بعدم وجود الخبرة في إدارة الشركات المساهمة المدرجة.

- مخاطر حداثة تشكيل مجلس الإدارة واللجان .
- المخاطر المتعلقة بعدم الالتزام بنظام السوق المالية ولوائحه التنفيذية .
- مخاطر التغيرات في الأنظمة ذات العلاقة .
- المخاطر المتعلقة بوجود أصول الشركة على أرض مستأجرة .
- المخاطر المتعلقة بالمعاملات مع الأطراف ذات العلاقة .
- المخاطر المتعلقة باشتراك رئيس مجلس الإدارة في أعمال منافسة .
- مخاطر توقف الحوافز الحكومية الداعمة للقطاع الصناعي .
- المخاطر المتعلقة بجودة المواد المعاد تدويرها ورغبة العملاء بالمواد المعاد تدويرها .
- مخاطر اعتماد الشركة على الضمانات الشخصية للمساهمين .
- مخاطر العيوب المصنعية في منتجات الشركة .
- المخاطر المتعلقة بعدم وجود إدارة مراجعة داخلية للشركة .

ب. المخاطر المتعلقة بالسوق والقطاع الذي تعمل فيه الشركة

- المخاطر المتعلقة بالبيئة المنافسة والمحافظة على الحصة السوقية .
- المخاطر المتعلقة بالأداء الاقتصادي للمملكة والأسواق الخارجية .
- المخاطر المتعلقة بعدم الاستقرار السياسي والاقتصادي في منطقة الشرق الأوسط .
- المخاطر المتعلقة بنظام الشركات .
- المخاطر المرتبطة بتطبيق لائحة حوكمة الشركات .
- المخاطر المتعلقة بعدم التقيد بالأنظمة والقوانين الحالية و/أو صدور أنظمة وقوانين جديدة .
- المخاطر المتعلقة بالتقلبات في العرض والطلب .
- المخاطر المتعلقة بزيادة التكاليف .
- المخاطر المتعلقة بإقرار ضريبة القيمة المضافة وتأثيرها على الشركة .
- المخاطر المتعلقة بتغيير آلية احتساب الزكاة وضريبة الدخل .
- المخاطر المتعلقة بخضوع عمليات الشركة لأنظمة، ولوائح البيئة، والصحة، والسلامة .

ج. المخاطر المتعلقة بالأسهم المطروحة

- المخاطر المتعلقة بالسيطرة الفعلية من قبل المساهم الكبير
- المخاطر المتعلقة بالبيانات المستقبلية .
- المخاطر المتعلقة باحتمال إصدار أسهم جديدة .
- المخاطر المتعلقة بتوزيع أرباح لحاملي الأسهم .
- المخاطر المرتبطة بالسيطرة الفعلية من قبل المساهمين الحاليين بعد الطرح .
- مخاطر عدم وجود سوق سابق للتداول في أسهم الشركة .
- المخاطر المتعلقة ببيع عدد كبير من الأسهم في السوق .
- مخاطر عدم تمكن الشركة من استيفاء متطلبات الانتقال للسوق الرئيسية الحالية أو أي متطلبات تنظيمية مستقبلية .
- مخاطر رغبة الشركة في الاستمرار في السوق الموازية .
- مخاطر عدم موافقة الجمعية على توصية مجلس الإدارة بتوزيع أرباح على المساهمين

جدول المحتويات

١ - التعريفات والمصطلحات

١

٢ - عوامل المخاطر

٥

٥	١-٢	المخاطر المتعلقة بنشاط الشركة وعملياتها
٥	١-١-٢	المخاطر المتعلقة بعدم القدرة على تنفيذ الخطة الاستراتيجية للشركة
٥	٢-١-٢	المخاطر المتعلقة بالائتمان والذمم المدينة
٦	٣-١-٢	المخاطر المتعلقة بالالتزامات المحتملة
٦	٤-١-٢	المخاطر المتعلقة بعدم استخراج أو عدم تجديد التراخيص والتصاريح والشهادات
٦	٥-١-٢	مخاطر عدم قدرة الشركة على مواكبة التطورات الصناعية والتقنية
٦	٦-١-٢	مخاطر عدم قدرة الشركة على التكيف مع متطلبات العملاء
٧	٧-١-٢	المخاطر المتعلقة بتغيرات حجم الإيرادات بسبب إنهاء عقود، أو تأجيلها، أو تقليلها، أو إلغائها
٧	٨-١-٢	المخاطر المتعلقة بعدم قدرة الشركة على المحافظة على كوادرها البشرية
٧	٩-١-٢	المخاطر المتعلقة بانخفاض جودة منتجات الشركة
٧	١٠-١-٢	المخاطر المتعلقة بالتشغيل والتوقف غير المتوقع للأعمال
٧	١١-١-٢	المخاطر المتعلقة بحماية سمعة الشركة والعلامة التجارية الخاصة بها
٧	١٢-١-٢	المخاطر المتعلقة بحماية اسم الشركة التجاري
٨	١٣-١-٢	المخاطر المتعلقة بعدم تلبية احتياجات العملاء
٨	١٤-١-٢	المخاطر المتعلقة بالزيادة في معدلات الرسوم الحكومية المطبقة على الموظفين غير السعوديين
٨	١٥-١-٢	مخاطر الاعتماد على الموظفين الرئيسيين والإدارة التنفيذية
٨	١٦-١-٢	المخاطر المتعلقة بالمواد الخام
٩	١٧-١-٢	المخاطر المتعلقة بإدارة المخزون
٩	١٨-١-٢	المخاطر المتعلقة بتركز بالموردين
١٠	١٩-١-٢	المخاطر المتعلقة بسوء سلوك الموظفين وأخطائهم
١٠	٢٠-١-٢	المخاطر المتعلقة بالدعاوى والمنازعات القضائية
١١	٢١-١-٢	المخاطر المتعلقة بأسعار منتجات الشركة
١١	٢٢-١-٢	المخاطر المتعلقة بتوفر التمويل مستقبلاً
١١	٢٣-١-٢	المخاطر المتعلقة بمتطلبات السعودية
١١	٢٤-١-٢	المخاطر المتعلقة باستحقاقات الزكاة الشرعية المحتملة والمطالبات الإضافية
١١	٢٥-١-٢	المخاطر المتعلقة بعدم الالتزام بمعايير الجودة والمواصفات المطلوبة من قبل العملاء
١٢	٢٦-١-٢	المخاطر المتعلقة بمنتجات الطاقة والكهرباء والمياه
١٢	٢٧-١-٢	المخاطر المتعلقة بكفاية التغطية التأمينية
١٢	٢٨-١-٢	المخاطر المتعلقة بتذبذب أسعار صرف العملات والتصدير للخارج
١٣	٢٩-١-٢	المخاطر المتعلقة بإدارة رأس المال العامل (مخاطر السيولة)
١٣	٣٠-١-٢	المخاطر المتعلقة بتركز إيرادات الشركة في فرع الشركة
١٤	٣١-١-٢	المخاطر المتعلقة بتركز إيرادات الشركة في منتجات محددة

١٥	٣٢-١-٢	المخاطر المتعلقة بتركز إيرادات الشركة في أسواق محددة
١٥	٣٣-١-٢	المخاطر المتعلقة بتركز عملاء مبيعات الصادرات
١٦	٣٤-١-٢	المخاطر المتعلقة بتركز عملاء مبيعات السوق المحلي
١٧	٣٥-١-٢	المخاطر المتعلقة باتفاقيات التمويل
١٧	٣٦-١-٢	المخاطر المتعلقة بعدم وجود الخبرة في إدارة الشركات المساهمة المدرجة
١٨	٣٧-١-٢	مخاطر حادثة تشكيل مجلس الإدارة واللجان
١٨	٣٨-١-٢	المخاطر المتعلقة بعدم الالتزام بنظام السوق المالية ولوائحه التنفيذية
١٨	٣٩-١-٢	مخاطر التغييرات في الأنظمة ذات العلاقة
١٨	٤٠-١-٢	المخاطر المتعلقة بوجود بعض أصول الشركة على أرض مستأجرة
١٨	٤١-١-٢	المخاطر المتعلقة بالمعاملات مع الأطراف ذات العلاقة
٢١	٤٢-١-٢	المخاطر المتعلقة باشتراك رئيس مجلس الإدارة في أعمال منافسة للشركة
٢١	٤٣-١-٢	مخاطر توقف الحوافز الحكومية الداعمة للقطاع الصناعي
٢١	٤٤-١-٢	المخاطر المتعلقة بجودة المواد المعاد تدويرها ورغبة العملاء بالمواد المعاد تدويرها
٢١	٤٥-١-٢	مخاطر اعتماد الشركة على الضمانات الشخصية للمساهمين
٢١	٤٦-١-٢	مخاطر العيوب المصنعية في منتجات الشركة
٢٢	٤٧-١-٢	المخاطر المتعلقة بعدم وجود إدارة مراجعة داخلية للشركة

٢-٢ المخاطر المتعلقة بالسوق والقطاع الذي تعمل فيه الشركة

٢٢	١-٢-٢	المخاطر المتعلقة بالبيئة المنافسة والمحافظة على الحصص السوقية
٢٢	٢-٢-٢	المخاطر المتعلقة بالأداء الاقتصادي للمملكة والأسواق الخارجية
٢٢	٣-٢-٢	المخاطر المتعلقة بعدم الاستقرار السياسي والاقتصادي في منطقة الشرق الأوسط
٢٢	٤-٢-٢	المخاطر المتعلقة بنظام الشركات
٢٢	٥-٢-٢	المخاطر المرتبطة بتطبيق لائحة حوكمة الشركات
٢٣	٦-٢-٢	المخاطر المتعلقة بعدم التقيد بالأنظمة والقوانين الحالية و/أو صدور أنظمة وقوانين جديدة
٢٣	٧-٢-٢	المخاطر المتعلقة بالتقلبات في العرض والطلب
٢٣	٨-٢-٢	المخاطر المتعلقة بزيادة التكاليف
٢٣	٩-٢-٢	المخاطر المتعلقة بإقرار ضريبة القيمة المضافة وتأثيرها على الشركة
٢٣	١٠-٢-٢	المخاطر المتعلقة بتغيير آلية احتساب الزكاة وضريبة الدخل
٢٤	١١-٢-٢	المخاطر المتعلقة بخضوع عمليات الشركة لأنظمة ولوائح البيئة والصحة والسلامة

٣-٢ المخاطر المتعلقة بالأسهم المطروحة

٢٤	١-٣-٢	المخاطر المتعلقة بالسيطرة الفعلية من قبل المساهم الكبير
٢٤	٢-٣-٢	المخاطر المتعلقة بالبيانات المستقبلية
٢٤	٣-٣-٢	المخاطر المتعلقة باحتمال إصدار أسهم جديدة
٢٤	٤-٣-٢	المخاطر المتعلقة بتوزيع أرباح لحاملي الأسهم
٢٤	٥-٣-٢	المخاطر المرتبطة بالسيطرة الفعلية من قبل المساهمين الحاليين بعد الطرح
٢٤	٦-٣-٢	مخاطر عدم وجود سوق سابق للتداول في أسهم الشركة
٢٥	٧-٣-٢	المخاطر المتعلقة ببيع عدد كبير من الأسهم في السوق
٢٥	٨-٣-٢	مخاطر عدم تمكن الشركة من استيفاء متطلبات الانتقال للسوق الرئيسية الحالية أو أي متطلبات تنظيمية مستقبلية
٢٥	٩-٣-٢	مخاطر رغبة الشركة في الاستمرار في السوق الموازية
٢٥	١٠-٣-٢	مخاطر عدم موافقة الجمعية على توصية مجلس الإدارة بتوزيع أرباح على المساهمين

٢٧	نبذة عن الشركة	١-٣
٢٧	تاريخ الشركة وأهم التطورات في رأسمالها	٢-٣
٢٩	الوصف التنظيمي للمُصدر	٣-٣
٢٩	الطبيعة العامة لأعمال المُصدر	٤-٣
٣٠	تعريف بمنتجات الشركة وحجم الطاقة الإنتاجية	٥-٣
٣١	تفاصيل الإيرادات حسب الشركة وفروعها وحسب الأسواق التي تبيع فيها الشركة	٦-٣
٣٢	إيرادات الشركة حسب تصنيف المنتجات الرئيسية	٧-٣
٣٢	كبار عملاء الشركة من مبيعات الصادرات	٨-٣
٣٣	كبار عملاء الشركة في السوق المحلي	٩-٣
٣٤	كبار موردي الشركة	١٠-٣
٣٥	رؤية الشركة	١١-٣
٣٥	رسالة الشركة	١٢-٣
٣٥	استراتيجية الشركة العامة	١٣-٣
٣٦	نواحي القوة والمزايا التنافسية للشركة	١٤-٣
٣٦	السجلات التجارية للشركة	١٥-٣
٣٧	أهم العقود الجوهرية للشركة مع كبار الموردين	١٦-٣
٣٧	العلامات التجارية وحقوق الملكية الفكرية	١٧-٣
٣٨	التراخيص والشهادات	١٨-٣
٣٨	قائمة العقارات التي تملكها أو تستأجرها الشركة	١٩-٣
٣٩	الموظفون والسعودة	٢٠-٣

٤- هيكل الملكية والهيكل التنظيمي

٤١

٤١	١-٤	هيكل ملكية الشركة قبل الطرح وبعده
٤١	٢-٤	الهيكل التنظيمي لشركة قمة السعودية للتجارة
٤٢	٣-٤	أعضاء مجلس الإدارة وأمين سر المجلس
٤٣	١-٣-٤	مسؤوليات ومهام مجلس الإدارة
٤٤	٢-٣-٤	مهام رئيس مجلس الإدارة
٤٤	٣-٣-٤	مهام عضو مجلس الإدارة المستقل
٤٤	٤-٣-٤	مهام أمين سر المجلس
٤٥	٥-٣-٤	ملخص السير الذاتية لأعضاء مجلس الإدارة وأمين سر المجلس
٤٦	٤-٤	الإدارة التنفيذية
٤٧	١-٤-٤	ملخص للسير الذاتية لأعضاء الإدارة التنفيذية للشركة
٤٨	٥-٤	لجان الشركة
٤٨	١-٥-٤	لجنة المراجعة
٤٨	٢-٥-٤	اختصاصات لجنة المراجعة

٥١

٥- سياسة توزيع الأرباح

٥٤

٦- استخدام متحصلات الطرح

٥٦

٧- الإقرارات

٦٠ -٩ المعلومات المتعلقة بالأسهم وأحكام الطرح وشروطه

٦٠	١-٩	تقديم طلب إلى الهيئة لتسجيل وطرح الأسهم في السوق الموازية.
٦٠	٢-٩	الاكتتاب بالأسهم المطروحة
٦١	٣-٩	طريقة الاكتتاب بالأسهم المطروحة
٦٢	٤-٩	فترة الطرح وشروطها
٦٥	٥-٩	طريقة التخصيص ورد الفائض
٦٥	٦-٩	أحكام متفرقة
٦٥	٧-٩	الأوقات والظروف التي يجوز فيها تعليق الطرح
٦٥	١-٧-٩	تعليق التداول أو إلغاء الإدراج
٦٧	٢-٧-٩	الإلغاء الاختياري للإدراج
٦٧	٣-٧-٩	التعليق المؤقت للتداول
٦٧	٤-٧-٩	إعادة تسجيل وقبول إدراج أوراق مالية سبق إلغاء إدراجها
٦٨	٨-٩	القرارات والموافقات التي ستطرح الأسهم بموجبها
٦٨	٩-٩	الترتيبات القائمة لمنع التصرف في أسهم معينة (فترة الحظر)
٦٨	١٠-٩	السوق المالية السعودية (تداول)

٧٠ -١٠ التعهدات الخاصة بالاكتتاب

٧٠	١-١٠	الإقرارات والتعهدات الخاصة بالاكتتاب
٧٠	٢-١٠	سجل الأسهم وترتيبات التعامل
٧٠	٣-١٠	تداول أسهم الشركة في السوق الموازية (نمو)

٧٢	١١- إجراءات عدم اكتمال الطرح
٧٤	١٢- المستندات المتاحة للمعابنة
٧٦	١٣- تقرير المحاسب القانوني
٧٧	١-١٣ القوائم المالية المدققة للسنة المالية المنتهية في ٣١ ديسمبر ٢٠٢١م
١١٢	٢-١٣ القوائم المالية الأولية لفترة الستة أشهر المنتهية في ٣٠ يونيو ٢٠٢٢م

فهرس الجداول

١	الجدول رقم (١): التعريفات والمصطلحات
٦	الجدول رقم (٢): الذمم المدينة للشركة خلال الفترة من عام ٢٠٢٠م حتى ٣٠ يونيو ٢٠٢٢م (ريال سعودي)
٨	الجدول رقم (٣): تكلفة الشركة من المواد الخام خلال الفترة من عام ٢٠٢٠م حتى ٣٠ يونيو ٢٠٢٢م
٩	الجدول رقم (٤): تفاصيل مخزون الشركة خلال الفترة من عام ٢٠٢٠م حتى ٣٠ يونيو ٢٠٢٢م
٩	الجدول رقم (٥): مشتريات الشركة من أكبر خمسة موردين لعام ٢٠٢٠م (ريال سعودي)
١٠	الجدول رقم (٦): مشتريات الشركة من أكبر خمسة موردين لعام ٢٠٢١م (ريال سعودي)
١٠	الجدول رقم (٧): مشتريات الشركة من أكبر خمسة موردين كما في ٣٠ يونيو ٢٠٢٢م (ريال سعودي)
١٢	الجدول رقم (٨): تكاليف المياه والوقود والكهرباء على الشركة خلال الفترة من عام ٢٠٢٠م حتى ٣٠ يونيو ٢٠٢٢م
١٣	الجدول رقم (٩): تفاصيل إيرادات الشركة حسب الأسواق من عام ٢٠٢٠م حتى ٣٠ يونيو ٢٠٢٢م
١٣	الجدول رقم (١٠): نسب السيولة للشركة من عام ٢٠٢٠م حتى ٣٠ يونيو ٢٠٢٢م
١٣	الجدول رقم (١١): إيرادات الشركة حسب القطاعات خلال الفترة من عام ٢٠٢٠م حتى ٣٠ يونيو ٢٠٢٢م
١٤	الجدول رقم (١٢): مبيعات الشركة من أكبر خمسة منتجات لعام ٢٠٢٠م
١٤	الجدول رقم (١٣): مبيعات الشركة من أكبر خمسة منتجات لعام ٢٠٢١م
١٤	الجدول رقم (١٤): مبيعات الشركة من أكبر خمسة منتجات في الفترة المنتهية في ٣٠ يونيو ٢٠٢٢م
١٥	الجدول رقم (١٥): مبيعات الصادرات خلال الفترات من عام ٢٠٢٠م حتى ٣٠ يونيو ٢٠٢٢م
١٥	الجدول رقم (١٦): مبيعات الشركة لأكثر خمسة عملاء خارج المملكة في عام ٢٠٢٠م
١٥	الجدول رقم (١٧): مبيعات الشركة لأكثر خمسة عملاء خارج المملكة في عام ٢٠٢١م
١٦	الجدول رقم (١٨): مبيعات الشركة لأكثر خمسة عملاء خارج المملكة خلال الفترة المنتهية في ٣٠ يونيو ٢٠٢٢م
١٦	الجدول رقم (١٩): مبيعات الشركة لأكثر خمسة عملاء في السوق المحلي في عام ٢٠٢٠م
١٦	الجدول رقم (٢٠): مبيعات الشركة لأكثر خمسة عملاء في السوق المحلي في عام ٢٠٢١م
١٧	الجدول رقم (٢١): مبيعات الشركة لأكثر خمسة عملاء في السوق المحلي خلال الفترة المنتهية في ٣٠ يونيو ٢٠٢٢م
١٧	الجدول رقم (٢٢): التسهيلات الائتمانية للشركة
١٨	الجدول رقم (٢٣): الأرصدة المستحقة من الأطراف ذات العلاقة خلال الفترة من عام ٢٠٢٠م حتى ٣٠ يونيو ٢٠٢٢م (ريال سعودي)
١٩	الجدول رقم (٢٤): الأرصدة المستحقة إلى الأطراف ذات العلاقة خلال الفترة من عام ٢٠٢٠م حتى ٣٠ يونيو ٢٠٢٢م (ريال سعودي)
١٩	الجدول رقم (٢٥): أهم المعاملات الجوهرية التي تمت مع الأطراف ذات العلاقة في عام ٢٠٢٠م (ريال سعودي)
١٩	الجدول رقم (٢٦): أهم المعاملات الجوهرية التي تمت مع الأطراف ذات العلاقة في عام ٢٠٢١م (ريال سعودي)
٢٠	الجدول رقم (٢٧): أهم المعاملات الجوهرية التي تمت مع الأطراف ذات العلاقة كما في ٣٠ يونيو ٢٠٢٢م (ريال سعودي)
٢٠	الجدول رقم (٢٨): الاتفاقيات الموقعة مع الأطراف ذات العلاقة
٢٧	الجدول رقم (٢٩): هيكل ملكية الشركة عند التأسيس
٢٧	الجدول رقم (٣٠): هيكل الملكية بعد تحويل المؤسسة إلى شركة ذات مسؤولية محدودة بتاريخ ١٨/١٠/١٤٣٣هـ (الموافق ٠٩/٠٩/٢٠١٢م)

٢٨	الجدول رقم (٣١): هيكل الملكية بعد قرار الشركاء بتاريخ ١٢/٠٣/١٤٤٠هـ (الموافق ٠٨/٠٤/٢٠١٩م)
٢٨	الجدول رقم (٣٢): هيكل الملكية بعد قرار الشركاء ٠٣/٠٣/١٤٤٣هـ (الموافق ١٠/١٣/٢٠٢١م)
٢٨	الجدول رقم (٣٣): هيكل الملكية بعد رفع رأس المال وتحويل الشركة إلى مساهمة مقفلة بتاريخ ١٦/٠٥/١٤٤٣هـ (الموافق ١٢/٢٠/٢٠٢١م)
٣١	الجدول رقم (٣٤): الطاقة الإنتاجية للشركة وفروعها
٣١	الجدول رقم (٣٥): تفاصيل مصادر الإيرادات حسب الشركة وفروعها
٣١	الجدول رقم (٣٦): تفاصيل إيرادات الشركة حسب الأسواق التي تتبع فيها الشركة
٣٢	الجدول رقم (٣٧): تفاصيل إيرادات الشركة حسب المنتجات خلال الفترة من عام ٢٠٢٠م حتى ٣٠ يونيو ٢٠٢٢م
٣٢	الجدول رقم (٣٨): مبيعات الشركة لأكثر خمسة عملاء خارج المملكة في عام ٢٠٢٠م
٣٣	الجدول رقم (٣٩): مبيعات الشركة لأكثر خمسة عملاء خارج المملكة في عام ٢٠٢١م
٣٣	الجدول رقم (٤٠): مبيعات الشركة لأكثر خمسة عملاء خارج المملكة خلال الفترة المنتهية في ٣٠ يونيو ٢٠٢٢م
٣٣	الجدول رقم (٤١): مبيعات الشركة لأكثر خمسة عملاء في السوق المحلي في عام ٢٠٢٠م
٣٤	الجدول رقم (٤٢): مبيعات الشركة لأكثر خمسة عملاء في السوق المحلي في عام ٢٠٢١م
٣٤	الجدول رقم (٤٣): مبيعات الشركة لأكثر خمسة عملاء في السوق المحلي خلال الفترة المنتهية في ٣٠ يونيو ٢٠٢٢م
٣٤	الجدول رقم (٤٤): مشتريات الشركة من أكبر خمسة موردين لعام ٢٠٢٠م (ريال سعودي)
٣٥	الجدول رقم (٤٥): مشتريات الشركة من أكبر خمسة موردين لعام ٢٠٢١م (ريال سعودي)
٣٥	الجدول رقم (٤٦): مشتريات الشركة من أكبر خمسة موردين كما في ٣٠ يونيو ٢٠٢٢م (ريال سعودي)
٣٦	الجدول رقم (٤٧): السجلات التجارية للشركة
٣٧	الجدول رقم (٤٨): العقود الجوهرية للشركة مع كبار الموردين
٣٧	الجدول رقم (٤٩): العلامات التجارية وحقوق الملكية
٣٨	الجدول رقم (٥٠): التصنيفات والشهادات الحاصلة عليها الشركة
٣٨	الجدول رقم (٥١): العقارات التي تملكها أو تستأجرها الشركة
٣٩	الجدول رقم (٥٢): تطور أعداد موظفي الشركة من عام ٢٠٢٠م حتى سبتمبر ٢٠٢٢م
٣٩	الجدول رقم (٥٣): تطور أعداد موظفي الشركة من عام ٢٠٢٠م حتى سبتمبر ٢٠٢٢م
٤١	الجدول رقم (٥٤): هيكل ملكية الشركة قبل الطرح وبعده
٤٢	الجدول رقم (٥٥): أعضاء مجلس الإدارة وأمين سر المجلس
٤٥	الجدول رقم (٥٦): ملخص السيرة الذاتية لرئيس مجلس الإدارة عبد الله محمد عبيد العجمي
٤٥	الجدول رقم (٥٧): ملخص السيرة الذاتية لنائب رئيس مجلس الإدارة وحيد أحمد يحيى جساس
٤٦	الجدول رقم (٥٨): ملخص السيرة الذاتية لعضو مجلس الإدارة سالم عيد سالم التوم العتيبي
٤٦	الجدول رقم (٥٩): ملخص السيرة الذاتية لعضو مجلس الإدارة ناصر عايض حمدان السبيعي
٤٦	الجدول رقم (٦٠): الإدارة التنفيذية للشركة
٤٧	الجدول رقم (٦١): ملخص السيرة الذاتية للرئيس التنفيذي ومدير المشتريات
٤٧	الجدول رقم (٦٢): ملخص السيرة الذاتية لمدير القطاع التجاري

٤٧	الجدول رقم (٦٣): ملخص السيرة الذاتية لمدير القطاع الصناعي
٤٧	الجدول رقم (٦٤): ملخص السيرة الذاتية للمدير المالي
٤٨	الجدول رقم (٦٥): ملخص السيرة الذاتية لمدير الموارد البشرية والخدمات الإدارية
٤٩	الجدول رقم (٦٦): أعضاء لجنة المراجعة
٤٩	الجدول رقم (٦٧): ملخص السيرة الذاتية لرئيس لجنة المراجعة وحيد أحمد يحيى جسّاس
٤٩	الجدول رقم (٦٨): ملخص السيرة الذاتية لعضو لجنة المراجعة محمد عبد الله مساعد الرمان
٤٩	الجدول رقم (٦٩): ملخص السيرة الذاتية لعضو لجنة المراجعة بندر بن محمد بن عبد الله العجمي
٥٢	الجدول رقم (٧٠): توزيعات أرباح الشركة خلال الفترة من عام ٢٠٢٠م إلى ٣٠ يونيو ٢٠٢٢م

فهرس الأشكال البيانية

٢٩	الشكل البياني رقم (١) الوصف التنظيمي للشركة
٤١	الشكل البياني رقم (٢) الهيكل التنظيمي للشركة



التعريفات والمصطلحات



١- التعريفات والمصطلحات

الجدول رقم (١): التعريفات والمصطلحات

المصطلح أو المُعرف	التعريف
الشركة/المصدر	شركة قمة السعودية للتجارة، شركة سعودية مساهمة مغلقة.
الإدارة أو الإدارة العليا	إدارة شركة قمة السعودية للتجارة.
النظام الأساسي	النظام الأساسي للشركة.
المملكة	المملكة العربية السعودية.
وزارة التجارة	وزارة التجارة (وزارة التجارة والاستثمار سابقاً) في المملكة العربية السعودية.
وزارة الموارد البشرية والتنمية الاجتماعية	وزارة الموارد البشرية والتنمية الاجتماعية (وزارة العمل والتنمية الاجتماعية سابقاً) في المملكة العربية السعودية.
الهيئة	هيئة السوق المالية السعودية.
السوق المالية	شركة تداول السعودية (تداول السعودية).
الطرح	الطرح الأولي لثمانمائة وثمانين ألف (٨٨٠,٠٠٠) سهم عادي مدفوعة القيمة بالكامل، تمثل ٢٢,٠٠٠٪ من رأسمال الشركة لغرض الإدراج في السوق الموازية.
أسهم الطرح	ثمانمائة وثمانين ألف (٨٨٠,٠٠٠) سهم عادي من أسهم الشركة، مدفوعة القيمة بالكامل.
سعر الطرح	(١٣٢) مئة وثلاثة وثلاثين ريال سعودي.
أسهم المساهمين الحاليين قبل الطرح	١٠٠,٠٠٠٪ من مجموع أسهم رأس مال الشركة والتي تبلغ أربعة ملايين (٤,٠٠٠,٠٠٠) سهم عادي متساوية القيمة.
أسهم المساهمين الحاليين بعد الطرح	٧٨,٠٠٠٪ من مجموع أسهم رأس مال الشركة والتي تبلغ ثلاثة ملايين ومائة وعشرين ألف (٣,١٢٠,٠٠٠) سهم عادي متساوية القيمة.
القيمة الاسمية	عشرة (١٠) ريالات سعودية للسهم الواحد.
المساهم الكبير	المساهم في المصدر الذي يملك ٥٪ أو أكثر من رأس المال والواردة اسمه في الصفحة (ز) في هذه النشرة.
المساهمون الحاليون	المساهمون الموضح أسماؤهم في القسم رقم (٤-١) «هيكل ملكية الشركة قبل الطرح وبعده» في هذه النشرة.
السعودة	لوائح العمل في المملكة العربية السعودية التي تفرض على الشركات العاملة في المملكة توظيف نسبة معينة من السعوديين.
يوم عمل	أي يوم عمل فيما عدا يومي الجمعة والسبت وأي يوم يكون عطلة رسمية في المملكة العربية السعودية أو أي يوم تغلق فيه المؤسسات المصرفية أبوابها عن العمل في المملكة بموجب الأنظمة السارية والإجراءات الحكومية الأخرى.
نظام العمل	نظام العمل السعودي الصادر بالمرسوم الملكي رقم م/٥١ وتاريخ ٢٣/٠٨/١٤٢٦هـ (الموافق ٢٧/٠٩/٢٠٠٥م) وتعديلاته.
القوائم المالية	القوائم المالية المدققة للشركة عن السنة المالية المنتهية بتاريخ ٣١ ديسمبر ٢٠٢١م والتي تتضمن أرقام المقارنة للسنة المالية المنتهية في ٣١ ديسمبر ٢٠٢٠م، وكذلك القوائم الأولية المفحوصة للشركة عن الفترة المالية المنتهية في ٣٠ يونيو ٢٠٢٢م والتي تتضمن أرقام المقارنة للفترة المالية المنتهية في ٣٠ يونيو ٢٠٢١م، والمعدة وفقاً للمعايير الدولية للتقارير المالية (IFRS) المعتمدة في المملكة العربية السعودية والمعايير والإصدارات الأخرى التي اعتمدها الهيئة السعودية للمراجعين والمحاسبين (SOCPA).
هـ	التقويم الهجري.
م	التقويم الميلادي.
قواعد طرح الأوراق المالية والالتزامات المستمرة	قواعد طرح الأوراق المالية والالتزامات المستمرة الصادرة عن مجلس هيئة السوق المالية بموجب القرار رقم (٣-١٢٣ - ٢٠١٧) وتاريخ ٠٩/٠٤/١٤٢٩هـ (الموافق ٢٧/١٢/٢٠١٧م) بناءً على نظام السوق المالية الصادر بالمرسوم الملكي رقم (م/٣٠) وتاريخ ٠٢/٠٦/١٤٢٤هـ، (الموافق ٠١/٠٨/٢٠٠٢م)، والمعدلة بموجب قرار مجلس هيئة السوق المالية رقم (٥-٥-٢٠٢٢) بتاريخ ٠٢/٠٦/١٤٢٣هـ (الموافق ٠٥/٠١/٢٠٢٢م).
حساب الأمانة	حساب لدى جهة مستلمة مرخص لها العمل في المملكة لإيداع متحصلات الطرح فيه، وبعد انتهاء الطرح يتم تحويلها إلى حساب المساهم البائع.
المستشارون	مستشارو الشركة فيما يتعلق بطرح وإدراج الشركة في السوق الموازية «نمو» الموضحة أسماؤهم في الصفحة (هـ).

المصطلح أو المُعرف	التعريف
متحصلات الطرح	القيمة الإجمالية للأسهم المكتتب بها .
المستشار المالي	شركة وثيق المالية .
مدير الاكتتاب والجهة المستلمة	شركة الإنماء للاستثمار .
جهة مستلمة	مصرف الراجحي
مجلس الإدارة	مجلس إدارة الشركة الذين تظهر أسماؤهم في الصفحة رقم (ج) من هذه النشرة .
تداول	النظام الآلي لتداول الأسهم السعودية .
السوق الموازية	السوق التي تُتداول فيها الأسهم والتي تم تسجيلها وقبول إدراجها بموجب «قواعد طرح الأوراق المالية والالتزامات المستمرة» و«قواعد الإدراج» في المملكة العربية السعودية .
الجمعية العامة العادية	الجمعية العامة العادية للمساهمين في الشركة .
الجمعية العامة غير العادية	الجمعية العامة غير العادية للمساهمين في الشركة .
الحكومة	حكومة المملكة العربية السعودية .
فئات المستثمرين المؤهلين	فئات المستثمرين المؤهلين هي : ١ . مؤسسات سوق مالية تتصرف لحسابها الخاص . ٢ . عملاء مؤسسة سوق مالية مرخص لها في ممارسة أعمال الإدارة شريطة أن تكون مؤسسة السوق المالية قد عُينت بشروط تمكنها من اتخاذ القرارات الخاصة بقبول المشاركة في الطرح والاستثمار في السوق الموازية نيابة عن العميل ودون الحاجة إلى الحصول على موافقة مسبقة منه . ٣ . حكومة المملكة، أو أي جهة حكومية، أو أي هيئة دولية تعترف بها الهيئة، أو السوق، وأي سوق مالية أخرى تعترف بها الهيئة، أو مركز الإيداع . ٤ . الشركات المملوكة من الحكومة، مباشرة أو عن طريق محافظة تديرها مؤسسة سوق مالية مرخص لها في ممارسة أعمال الإدارة . ٥ . الشركات والصناديق المؤسسة في دول مجلس التعاون لدول الخليج العربية . ٦ . صناديق الاستثمار . ٧ . الأجانب غير المقيمين المسموح لهم بالاستثمار في السوق الموازية والذين يستوفون المتطلبات المنصوص عليها في الدليل الاسترشادي لاستثمار الأجانب غير المقيمين في السوق الموازية . ٨ . المؤسسات المالية الأجنبية المؤهلة . ٩ . أي أشخاص اعتباريين آخرين يجوز لهم فتح حساب استثماري في المملكة وحساب لدى مركز الإيداع . ١٠ . أشخاص طبيعيين يجوز لهم فتح حساب استثماري في المملكة وحساب لدى مركز الإيداع، ويستوفون أي من المعايير الآتية : - أن يكون قد قام بصفقات في أسواق الأوراق المالية لا يقل مجموع قيمتها عن أربعين مليون ريال سعودي ولا تقل عن عشرة صفقات في كل ربع سنة خلال الاثني عشرة شهراً الماضية . - ألا تقل قيمة صافي أصوله عن خمسة ملايين ريال سعودي . - أن يعمل أو سبق له العمل مدة ثلاث سنوات على الأقل في القطاع المالي . - أن يكون حاصلاً على الشهادة العامة للتعامل في الأوراق المالية المعتمدة من قبل الهيئة . - أن يكون حاصلاً على شهادة مهنية متخصصة في مجال أعمال الأوراق المالية معتمدة من جهة معترف بها دولياً . ١١ . أي أشخاص آخرين تحددهم الهيئة .
نموذج طلب الاكتتاب	نموذج طلب الاكتتاب الذي يجب على المستثمرين تعبئته وتقديمه للجهات المستلمة عند الرغبة في الاكتتاب .
نشرة الإصدار	هذه النشرة المتعلقة بالاكتتاب والمعدة من قبل الشركة، وهي الوثيقة المطلوبة لطرح الأسهم بموجب نظام السوق المالية وقواعد طرح الأوراق المالية والالتزامات المستمرة .
حقوق التصويت	للشركة فئة واحدة من الأسهم ولا يُعطى أي مساهم أي حقوق تفضيلية، ويحق لكل مساهم أيأ كان عدد أسهمه حضور اجتماعات الجمعية للمساهمين أو أن يوكل من ينوب عنه للحضور والتصويت فيها .
قواعد الإدراج	قواعد الإدراج الصادرة عن شركة تداول السعودية (تداول السعودية) والموافق عليها بقرار مجلس هيئة السوق المالية رقم (٣- ١٢٣ - ٢٠١٧) وتاريخ ٠٩/٠٤/٢٠١٧هـ (الموافق ٢٧/١٢/٢٠١٧م)، والمعدلة بموجب قراره رقم (١- ١٠٤ - ٢٠١٩) بتاريخ ٠١/٠٢/١٤٤١هـ (الموافق ٣٠/٠٩/٢٠١٩م)، والمعدلة بقرار من مجلس هيئة السوق المالية رقم (١- ٢٢- ٢٠٢١) بتاريخ ١٢/٠٧/١٤٤٢هـ (الموافق ٢٤/٠٢/٢٠٢١م)، والمعدلة بموجب قراره رقم (١- ١٩- ٢٠٢٢) بتاريخ ١٢/٠٧/١٤٤٣هـ (الموافق ١٣/٠٢/٢٠٢٢م)، والمعدلة بموجب قراره رقم (١- ٥٢- ٢٠٢٢) بتاريخ ١٢/٠٩/١٤٤٣هـ (الموافق ١٣/٠٤/٢٠٢٢م) .
تاريخ الإقفال	هو تاريخ نهاية فترة الطرح والتي تنتهي بتاريخ يوم الخميس ١٤/٠٥/١٤٤٤هـ (الموافق ٠٨/١٢/٢٠٢٢م) .

المصطلح أو المُعرف	التعريف
الجمهور	تعني في قواعد طرح الأوراق المالية والالتزامات المستمرة الأشخاص غير المذكورين أدناه: ١. تابعي المُصدر. ٢. المساهمين الكبار في المُصدر. ٣. أعضاء مجلس الإدارة وكبار التنفيذيين للمُصدر. ٤. أعضاء مجالس الإدارة وكبار التنفيذيين لتابعي المُصدر. ٥. أعضاء مجالس الإدارة وكبار التنفيذيين لدى المساهمين الكبار في المُصدر. ٦. أي أقرباء للأشخاص المشار إليهم في (١، ٢، ٣، ٤، ٥) أعلاه. ٧. أي شركة يسيطر عليها أي من الأشخاص المشار إليهم في (١، ٢، ٣، ٤، ٥، ٦) أعلاه. ٨. الأشخاص الذين يتصرفون بالاتفاق معاً ويملكون مجتمعين (٥٪) أو أكثر من فئة الأسهم المراد إدراجها.
فترة الحظر	فترة الحظر المفروضة على المساهم الكبير المذكور في الصفحة (ز) من هذه النشرة، والتي يُمنع خلالها من التصرف في أسهمه ١٢ شهر تبدأ من تاريخ بدء تداول أسهم الشركة في السوق الموازية («فترة الحظر»). كما سيخضع لفترة حظر إضافية تبلغ مدتها ٢٤ شهر بعد انتهاء فترة الحظر النظامية، ويجوز له التصرف في أسهمه بعد انتهاء هذه الفترة دون الحصول على موافقة الهيئة المسبقة.
المساهم أو المساهمون	حملة أسهم الشركة في أي وقت من الأوقات.
فرع الشركة	أحد الفروع التابعة للشركة وهي: مصنع قمة السعودية لإنتاج حبيبات البلاستيك، مصنع اللدائن المتخصصة للبلاستيك، شركة قمة السعودية للمقاولات.
المستثمر المؤهل	كل شخص يكتب في الأسهم محل الطرح.
عوامل المخاطرة	هي مجموعة المؤثرات المحتملة التي يجب الإلمام بها والتحوط لها قبل اتخاذ قرار الاكتتاب في الأسهم محل الطرح.
المعايير المحاسبية الدولية لإعداد التقارير المالية (IFRS)	مجموعة المعايير المحاسبية وتفسيراتها الصادرة عن مجلس معايير المحاسبة الدولية (International Financial Reporting Standards).
لائحة حوكمة الشركات	لائحة حوكمة الشركات في المملكة العربية السعودية الصادرة عن مجلس هيئة السوق المالية بموجب القرار رقم (٨-١٦-٢٠١٧) بتاريخ ١٦/٠٥/٢٠١٧هـ (الموافق ١٣/٠٢/٢٠١٧م) بناءً على نظام الشركات الصادر بالمرسوم الملكي رقم (م/٣) بتاريخ ٢٨/٠١/٢٠١٧هـ (الموافق ١٠/١١/٢٠١٥م) المعدلة بقرار من مجلس هيئة السوق المالية رقم (١-٧-٢٠٢١) بتاريخ ٠١/٠٦/٢٠١٧هـ (الموافق ١٤/٠١/٢٠٢١م) وتعديلاتها.
نطاقات	لوائح العمل في المملكة العربية السعودية التي تفرض على الشركات العاملة في المملكة توظيف نسبة معينة من السعوديين. تم اعتماد برنامج السعوية (نطاقات) بموجب قرار وزارة العمل رقم (٤٠٤٠) بتاريخ ١٢/٠١/٢٠١٢هـ (الموافق ١٠/٠٩/٢٠١١م) القائم على قرار مجلس الوزراء رقم (٥٠) بتاريخ ١٢/٠٥/٢٠١٥هـ (الموافق ٢٧/١٠/١٩٩٤م). وقد أطلقت وزارة العمل بالمملكة برنامج (نطاقات) لتقديم الحوافز للمنشآت كي تقوم بتوظيف المواطنين السعوديين، ويقدم هذا البرنامج أداء أي مؤسسة على أساس نطاقات محددة هي البلاتيني، والأخضر، والأصفر، والأحمر.
هيئة الزكاة والضريبة والجمارك	هيئة الزكاة والضريبة والجمارك في المملكة العربية السعودية وهي إحدى الجهات الحكومية التي ترتبط تنظيمياً بوزارة المالية، وهي الجهة الموكلة بأعمال جمع الزكاة وتحصيل الضريبة.
السنة المالية	هي الفترة الزمنية لعرض نتيجة نشاط الشركة والمحددة بدايتها ونهايتها في عقد التأسيس أو النظام الأساسي للشركة المعنية. علماً بأن السنة المالية للشركة تنتهي في ٣١ ديسمبر من كل عام ميلادي.
الهيئة السعودية للمراجعين والمحاسبين (SOCPA)	الهيئة السعودية للمراجعين والمحاسبين في المملكة العربية السعودية.
ريال	الريال السعودي.
الدولار	الدولار الأمريكي.

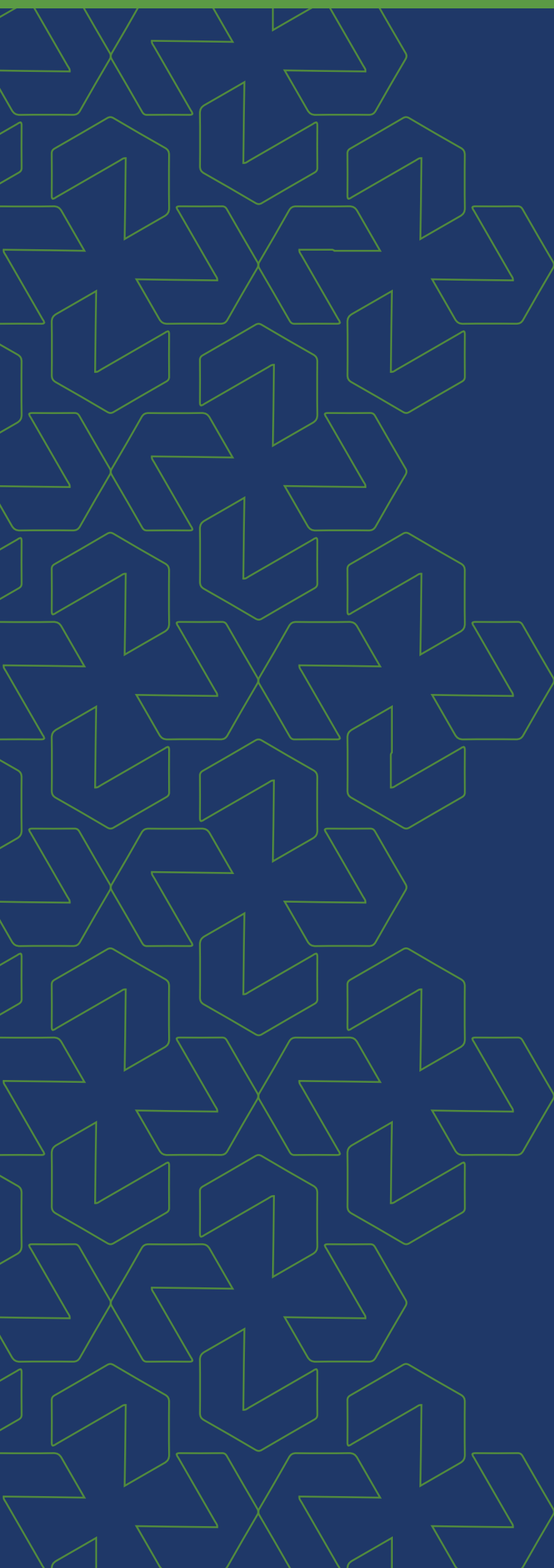

عوامل المخاطر



٢- عوامل المخاطر

«إن الاستثمار في الأسهم المطروحة بموجب هذه النشرة ينطوي على مخاطر عالية وقد لا يكون الاستثمار فيها ملائماً إلا للمستثمرين القادرين على تقييم مزايا ومخاطر هذا الاستثمار وتحمل أي خسارة قد تتجم عنه».

يتعين على كل من يرغب بالاكْتتاب في الأسهم المطروحة دراسة كافة المعلومات التي تحتويها هذه النشرة بعناية بما فيها عوامل المخاطرة المبيّنة أدناه قبل اتخاذ أي قرار بالاستثمار في الأسهم محل الطرح، علماً بأن المخاطر الموضحة أدناه قد لا تشمل جميع المخاطر التي يمكن أن تواجهها الشركة، بل إنه من الممكن وجود عوامل إضافية ليست معلومة للشركة في الوقت الحالي والتي من شأنها التأثير على عملياتها.

إن نشاط الشركة، والظروف المالية، والتوقعات المستقبلية، ونتائج العمليات، والتدفقات النقدية، قد تتأثر سلباً بصورة جوهرية إذا ما حدثت أو تحققت أي من المخاطر التي تضمنها هذا القسم والتي ترى إدارة الشركة حالياً أنها جوهرية، بالإضافة إلى أي مخاطر أخرى لم يحددها مجلس الإدارة أو يصنفها حالياً بأنها غير جوهرية، لكنها قد تحدث بالفعل وتصبح جوهرية.

وفي حالة حدوث أو تحقق أحد عوامل المخاطرة التي تعتقد إدارة الشركة في الوقت الحاضر بأنها جوهرية، أو حدوث أية مخاطر أخرى لم يتسن لإدارة الشركة أن تحدها، أو التي تعتبرها في الوقت الحالي غير جوهرية، فإن ذلك قد يؤدي إلى انخفاض سعر الأسهم في السوق وإضعاف قدرة الشركة على توزيع أرباح على المساهمين وقد يخسر المستثمر كامل استثماره في أسهم الشركة أو جزء منه.

ويُقر أعضاء مجلس إدارة الشركة بأنه على حد علمهم واعتقادهم، فإنه لا توجد أي مخاطر جوهرية أخرى كما في تاريخ هذه النشرة بخلاف تلك المذكورة في هذا القسم يمكن أن تؤثر على قرارات المستثمرين بالاستثمار في الأسهم المطروحة.

إن المخاطر والشكوك المبيّنة أدناه مقدمة بترتيب لا يعبر عن مدى أهميتها، كما أن المخاطر والشكوك الإضافية، بما في ذلك تلك غير المعلومة حالياً أو التي تعتبر غير جوهرية، قد يكون لها التأثيرات المبيّنة أعلاه.

١-٢ المخاطر المتعلقة بنشاط الشركة وعملياتها

١-١-٢ المخاطر المتعلقة بعدم القدرة على تنفيذ الخطة الاستراتيجية للشركة

تعتمد قدرة الشركة على زيادة إيراداتها وتحسين ربحيتها من خلال تنفيذ استراتيجيتها بنجاح والتي تتمثل في قدرتها على زيادة حصتها السوقية في سوق إنتاج حبيبات البلاستيك وغيرها من المنتجات التي تقدمها الشركة، كما أن أي خطط توسع في الأعمال تعترض الشركة القيام بها في المستقبل سوف تخضع للتكاليف المقدره وجدول التنفيذ الزمني المحدد لها، وقد تحتاج الشركة إلى الحصول على تمويل إضافي لإنجاز أي خطط توسع، وإذا لم تتمكن من تنفيذ خطط التوسع وفقاً للجدول الزمني المحدد لها ووفق التكاليف المقدره أو في حال عدم تحقيق الربحية المرجوة من هذه المشاريع والذي قد يعود لأسباب مختلفة بما فيها تغير حالة السوق وقت تنفيذ هذه المشاريع أو في حال وجود خلل في دراسة الجدوى، فإن ذلك قد يؤثر سلباً وبشكل جوهري على الوضع التنافسي للشركة، وبالتالي على نتائج أعمالها وربحيتها وتوقعاتها المستقبلية.

٢-١-٢ المخاطر المتعلقة بالائتمان والذمم المدينة

تنشأ مخاطر الائتمان عندما يعجز أحد الأطراف عن الوفاء بالتزام مالي معين للطرف الآخر، وقد تواجه الشركة مخاطر الائتمان في عدة حالات مؤقتة أو دائمة منها وجود أرصدة مدينة من العملاء، وفشل أطراف أخرى مدينة بالوفاء بالتزاماتها تجاه الشركة، وغيرها، وفي حالة عدم التزام المدينين بسداد مستحقات الشركة، فسوف يؤثر ذلك سلباً وبشكل جوهري على الشركة وعلى وضعها المالي ونتائج عملياتها وربحيتها وتوقعاتها المستقبلية، وفيما يلي تحليل لأعمار الذمم المدينة التجارية.

الجدول رقم (٢): الذمم المدينة للشركة خلال الفترة من عام ٢٠٢٠م حتى ٣٠ يونيو ٢٠٢٢م (ريال سعودي)

أعمار الذمم المدينة	٣١ ديسمبر ٢٠٢٠م	النسبة من الذمم المدينة لعام ٢٠٢٠م	٣١ ديسمبر ٢٠٢١م	النسبة من الذمم المدينة لعام ٢٠٢١م	٣٠ يونيو ٢٠٢٢م	النسبة من الذمم المدينة كما في ٣٠ يونيو ٢٠٢٢م
لم تتجاوز موعد الاستحقاق	٤,٦٠٨,٥٦٩	٪٦٩,٥١	٣,٠٢٩,٥٨٧	٪٦٥,٩٠	٧,٣٧٩,٥٦٥	٪٨٣,٢٦
من ٣١ يوم إلى ٦٠ يوم	٨٩,٩٠٠	٪١,٣٦	٨١,٦١٨	٪١,٧٨	١٧,٦٢٨	٪٠,٢٠
من ٦١ يوم إلى ٩٠ يوم	٤٠١,٦٤٢	٪٦,٠٦	٢٠٨,٥١٤	٪٤,٥٤	١٨٤,١١٨	٪٢,٠٨
من ٩١ يوم إلى ١٨٠ يوم	٢١٨,٣٥٧	٪٣,٢٩	٢٠٧,٠٦٥	٪٤,٥٠	١٩٤,٥٤٦	٪٢,١٩
من ١٨١ يوم إلى ٣٦٥ يوم	١,٢٥٧,٣١٣	٪١٨,٩٦	٩٩٨,٧٤٦	٪٢١,٧٣	٢١,٨٠٠	٪٠,٢٥
أكثر من ٣٦٥ يوم	٥٤,٠١٧	٪٠,٨١	٧١,٦٥٠	٪١,٥٦	١,٠٦٥,٨٥٠	٪١٢,٠٣
الإجمالي	٦,٦٢٩,٧٩٨	٪١٠٠,٠٠	٤,٥٩٧,١٨٠	٪١٠٠,٠٠	٨,٨٦٣,٥٠٧	٪١٠٠,٠٠
مخصص الانخفاض في قيمة الذمم المدينة	٥٧٠,٥٣٧		٧٠٢,١٩٧		٧٠٢,١٩٧	
ذمم مدينة تجارية بالصافي	٦,٠٥٩,٢٦١		٣,٨٩٤,٩٨٣		٨,١٦١,٣١٠	
معدل دوران المدينين (مرة)	١٥,٠٠٩		٤١,٧٢		١١,٩٤	
عدد أيام المدينين (يوم)	٢٤,٢٥		٨,٧٥		١٥,٢٨	

المصدر: القوائم المالية للشركة

٣-١-٢ المخاطر المتعلقة بالالتزامات المحتملة

قد تنشأ بعض الالتزامات المحتملة على الشركة، مثل التكاليف المتعلقة بالزكاة والضرائب والدعاوى القضائية، بالإضافة إلى أي التزامات أو تكاليف أخرى متعلقة بنشاط الشركة، وفي حال تحقق هذه الالتزامات فإنها ستؤثر سلباً وبشكل جوهري على الوضع المالي للشركة ومركزها المالي ونتائج عملياتها وربحياتها وتوقعاتها المستقبلية.

٤-١-٢ المخاطر المتعلقة بعدم استخراج أو عدم تجديد التراخيص والتصاريح والشهادات

يتعين على الشركة الحصول على التصاريح والتراخيص والموافقات النظامية المختلفة فيما يتعلق بأنشطتها والمحافظة عليها، وتشمل هذه التراخيص على سبيل المثال لا الحصر: شهادات تسجيل الشركة الصادرة عن وزارة التجارة، الترخيص الصناعي الصادر عن وزارة الصناعة والثروة المعدنية، ورخصة التشغيل الصادرة عن الهيئة السعودية للمدن الصناعية ومناطق التقنية، والرخصة البيئية للتشغيل الصادرة عن المركز الوطني للرقابة على الالتزام البيئي، وشهادات تسجيل العلامات التجارية وشهادات السعودية وشهادات الزكاة وشهادة التسجيل في ضريبة القيمة المضافة وشهادات التأمين الاجتماعية.

إن عدم تمكن الشركة من تجديد رخصها وتصاريحها وشهاداتها الحالية أو الحصول على أي من التراخيص اللازمة لأعمالها أو إذا تم تعليق أو انتهاء أي من تراخيصها أو إذا تم تجديد أي من تلك التراخيص بشروط غير مناسبة للشركة، أو في حالة عدم قدرة الشركة على الحصول على الرخص والتصاريح والشهادات الإضافية التي قد تُطلب منها في المستقبل، فإن ذلك قد يعرض الشركة للتوقف والامتناع عن القيام بأعمالها كإغلاق الشركة أو تجميد جميع الخدمات التي تقدمها الجهات الرقابية للشركة أو تعرضها لغرامات مالية تفرضها الجهات ذات العلاقة بالتراخيص والتصاريح والشهادات، مما سينتج عنه تعطل عمليات الشركة وتكبدها تكاليف إضافية والذي بدوره سيؤثر بشكل سلبي وجوهري على أعمال الشركة ونتائج عملياتها ومركزها المالي وربحياتها وتوقعاتها المستقبلية.

٥-١-٢ مخاطر عدم قدرة الشركة على مواكبة التطورات الصناعية والتقنية

يعتمد نجاح الشركة المستقبلي على قدرتها على إدخال تكنولوجيا الإنتاج وتحديث المعدات والماكينات وذلك لاستيفاء متطلبات العملاء ضمن إطار زمني وتكاليف معقولة وفعالة، ولا يوجد أي ضمان لنجاح تلك التقنيات حتى في حال تمكن الشركة من الاستجابة لتلك التطورات، وفي حال عدم استطاعة الشركة تقديم منتجات جديدة أو مطورة سيكون لذلك تأثير سلبي وجوهري على أعمال الشركة ومركزها المالي ونتائج عملياتها وربحياتها وتوقعاتها المستقبلية.

٦-١-٢ مخاطر عدم قدرة الشركة على التكيف مع متطلبات العملاء

قد يؤثر أي تغيير يطرأ على رغبات العملاء ومتطلباتهم على منتجات الشركة مما يجعلها أقل فعالية وطلباً، وقد تكون الشركة غير قادرة على التأقلم للتغيير في رغبات العملاء خلال وقت مناسب أو بتكلفة مقبولة، وقد تكون الشركة غير قادرة على توفير منتجات جديدة تلبى رغبات العملاء أو قد يوفر منافسي الشركة خيارات أفضل للعملاء، وقد يؤدي أي تغيير يطرأ على رغبات العملاء لانخفاض في طلبهم على المنتجات التي تقدمها الشركة، وسيكون لذلك تأثير سلبي وجوهري على أعمال الشركة ومركزها المالي ونتائج عملياتها وربحياتها وتوقعاتها المستقبلية.

٧-١-٢ المخاطر المتعلقة بتغيرات حجم الإيرادات بسبب إنهاء عقود، أو تأجيلها، أو تقليفها، أو إلغائها

تتص العقود وأوامر الشراء المبرمة بين الشركة وعملائها على شروط وأحكام تتعلق بإنهاء العقود أو تأجيلها أو تقليفها أو إلغائها وفقاً لرغبة العملاء، وفي حال قام أحد عملاء الشركة بإنهاء عقد توريد أو تأجيله أو تقليفه أو في حال كان الإنهاء أو التأجيل أو التقليل يتعلق بأحد عقود الشركة الكبيرة والجزهرية فإن ذلك سيؤثر بشكل سلبي وجوهري على إيرادات الشركة وسيولتها النقدية، وقد تتعرض الشركة لمخاطر عدم قدرة الجهات المتعاقدة معها أو عدم رغبتها بالوفاء بالتزاماتها التعاقدية، وكذلك قد تخل الجهات المتعاقدة معها بالتزاماتها لأي سبب من الأسباب بما في ذلك نتيجة إفلاسها أو عدم ملاءمتها المالية أو تعطل عملياتها، وتصبح المخاطر التي تنشأ عن التعامل مع هذه الجهات أكثر حدة في ظل ظروف السوق الصعبة، وفي حال عدم مقدرة الشركة أو الأطراف المتعاقدة معها على الالتزام ببند تلك العقود، أو في حال وقوع أي منازعات مستقبلية أو قضايا، وخسارة الشركة لتلك المنازعات فسيكون لذلك تأثير سلبي وجوهري على أعمال الشركة ومركزها المالي ونتائج عملياتها وربحياتها وتوقعاتها المستقبلية.

٨-١-٢ المخاطر المتعلقة بعدم قدرة الشركة على المحافظة على كواردها البشرية

تعتمد الشركة على الكوادر البشرية لتقديم منتجاتها لعملائها وفي حال لم تستطع الشركة تخصيص فريق العمل المناسب والمحافظة عليه خاصة في ظل إطلاق وزارة الموارد البشرية والتنمية الاجتماعية بتاريخ ١٨/٠٣/١٤٤٢هـ (الموافق ١٤/١١/٢٠٢٠م) مبادرة تحسين العلاقة التعاقدية لجميع العاملين الوافدين في منشآت القطاع الخاص، والتي دخلت حيز التنفيذ بتاريخ ٠١/٠٨/١٤٤٢هـ (الموافق ١٤/٠٣/٢٠٢١م)، (تتيح هذه المبادرة للعامل خدمة الانتقال لعمل آخر عند انتهاء عقد عمله دون الحاجة لموافقة صاحب العمل)، فمن الممكن ألا تتمكن الشركة من الوفاء بالتزاماتها التعاقدية ضمن الجدول الزمني أو المواصفات التي حددها العميل. يبلغ عدد العاملين غير السعوديين في الشركة وفروعها كما في تاريخ هذه النشرة سبعة وأربعين (٤٧) موظف ونسبة (٥٢,٢٢٪) من إجمالي عدد العاملين في الشركة وفروعها والبالغ تسعين (٩٠) موظف، وسيكون لعدم قدر الشركة على المحافظة على كواردها البشرية في الشركة وفروعها تأثير سلبي وجوهري على أعمال الشركة ونتائج عملياتها ومركزها المالي وربحياتها وتوقعاتها المستقبلية.

٩-١-٢ المخاطر المتعلقة بانخفاض جودة منتجات الشركة

تعتمد قدرة الشركة على الاحتفاظ بعملائها الحاليين وكسب عملاء جدد على تقديم منتجات ذات جودة عالية، ولا يوجد أي ضمان أن الشركة تستطيع أن تحافظ على معايير الجودة في المستقبل. هذا وقد تتأثر عمليات الشركة في حال تعطل خطوط الإنتاج أو صيانتها لفترة طويلة، وسيكون لذلك تأثير كبير على نطاق أعمال الشركة، وخصوصاً في حال تسبب ذلك في انخفاض ملحوظ في حجم وعدد عملاء الشركة أو التأثير على قدرة الشركة لجذب عملاء جدد، وسيكون لذلك تأثير سلبي وجوهري على أعمال الشركة ونتائج عملياتها ومركزها المالي وربحياتها وتوقعاتها المستقبلية.

١٠-١-٢ المخاطر المتعلقة بالتشغيل والتوقف غير المتوقع للأعمال

تعتمد الشركة في استمرار عملياتها على سير وفعالية خطوط الإنتاج وأنظمة العمل فيها، وتُعد المنشآت الصناعية أكثر عرضة للكوارث الطبيعية والحوادث وتعطل خطوط الإنتاج والماكينات والمعدات، وقد تتسبب تلك المخاطر في إلحاق ضرر كبير بمرافق المنشآت الصناعية أو القوة العاملة بها، أو تتسبب في تعطل عملية الإنتاج وقدرة الشركة على تسليم منتجاتها، مما يترتب عليها تكبد الشركة لخسائر، وبالتالي التأثير بشكل سلبي على أعمال الشركة ونتائج عملياتها ووضعها المالي وربحياتها وتوقعاتها المستقبلية.

١١-١-٢ المخاطر المتعلقة بحماية سمعة الشركة والعلامة التجارية الخاصة بها

في حال لم تستطع الشركة المحافظة على سمعتها في السوق وعلامتها التجارية (يُرجى الاطلاع على القسم الفرعي رقم (٢-١٧) «العلامات التجارية وحقوق الملكية» من القسم رقم (٣) «خلفية الشركة وطبيعة أعمالها» من هذه النشرة) أو تعرضت سمعتها للتشويه والأضرار جسيمة، فمن الممكن لبعض عملاء الشركة ومورديها إنهاء أو عدم تجديد تعاقداتهم مع الشركة ولن تتمكن حينها من كسب وجذب عملاء وموردين جدد، وسيكون لذلك تأثير سلبي وجوهري على أعمال الشركة ومركزها المالي ونتائج عملياتها وربحياتها وتوقعاتها المستقبلية.

١٢-١-٢ المخاطر المتعلقة بحماية اسم الشركة التجاري

لقد قامت الشركة بتسجيل العلامة التجارية لمصنع قمة السعودية لإنتاج حبيبات البلاستيك، وقدمت طلب لتسجيل العلامة التجارية لشركة قمة السعودية للتجارة بتاريخ ٠٥/١٢/١٤٤٣هـ (الموافق ٢٢/٠٧/٢٠٢٢م) لدى الهيئة السعودية للملكية الفكرية (يُرجى الاطلاع على القسم الفرعي رقم (٣-١٧) «العلامات التجارية وحقوق الملكية» من القسم رقم (٣) «خلفية الشركة وطبيعة أعمالها» من هذه النشرة) وأي انتهاك لحقوق الملكية الفكرية أو الاستخدام غير المشروع للعلامة التجارية سيؤدي إلى إقامة دعاوى ومطالبات قضائية أمام المحاكم المختصة لحماية هذه الحقوق، ويتطلب هذا الأمر وقتاً طويلاً وتكلفة عالية، فضلاً عن المجهود المبذول من قبل الإدارة في متابعتها، وفي حال لم تتمكن الشركة من حماية هذه العلامة التجارية الخاصة بها بالشكل الفعّال فسيؤثر ذلك بشكل سلبي على قيمتها، مما سيكون له أثر سلبي وجوهري على أعمالها ونتائج عملياتها ومركزها المالي وربحياتها وتوقعاتها المستقبلية.

١٣-١-٢ المخاطر المتعلقة بعدم تلبية احتياجات العملاء

قد يؤدي عدم قدرة الشركة على تقديم منتجاتها وفقاً لمتطلبات العملاء إلى التقليل من قيمتها التجارية ويؤثر على مركزها في السوق، والذي قد يقلل نسبة تعاملات العملاء مع الشركة، وسيكون لذلك تأثير سلبي وجوهري على أعمال الشركة ومركزها المالي ونتائج عملياتها وربحياتها وتوقعاتها المستقبلية.

١٤-١-٢ المخاطر المتعلقة بالزيادة في معدلات الرسوم الحكومية المطبقة على الموظفين غير السعوديين

أقرت الحكومة خلال عام ٢٠١٦م عدداً من القرارات التي تهدف لإجراء إصلاحات شاملة لسوق العمل في المملكة العربية السعودية، والتي من ضمنها إقرار فرض رسوم إضافية مقابل كل موظف غير سعودي يعمل لدى جهة سعودية اعتباراً من ٢٠١٨/٠١/٠١م، بالإضافة إلى زيادة رسوم الإقامة لأفراد عوائل الموظفين غير السعوديين اعتباراً من ٢٠١٧/٠٧/٠١م. وكما في تاريخ هذه النشرة يبلغ عدد العاملين غير السعوديين في الشركة وفروعها سبعة وأربعين (٤٧) موظف وبنسبة (٥٢,٢٢٪) من إجمالي عدد العاملين في الشركة وفروعها والبالغ تسعين (٩٠) موظف، ونتيجة لهذه القرارات، ارتفعت قيمة الرسوم الحكومية التي تدفعها الشركة عن موظفيها غير السعوديين، كما أنه من الممكن أن تؤدي الزيادة في رسوم إصدار وتجديد الإقامة التي سيتحملها الموظف غير السعودي عن عائلته إلى زيادة تكلفة المعيشة عليه، ومن الممكن أن يؤدي ذلك إلى توجهه للعمل في دول أخرى تكون تكلفة المعيشة فيها أقل، وإذا ما حدث هذا الأمر، فستواجه الشركة صعوبة في المحافظة على أصحاب الكفاءات من موظفيها غير السعوديين من جهة، وقد تضطر إلى تحمل تكلفة الزيادة في الرسوم الحكومية المرتبطة بإصدار وتجديد إقامات الموظفين غير السعوديين وأفراد عائلاتهم مما يسبب زيادة في تكاليف الشركة ومصروفاتها، وسيكون لذلك تأثير سلبي وجوهري على أعمال الشركة وأرباحها ونتائج عملياتها ومركزها المالي وربحياتها وتوقعاتها المستقبلية.

١٥-١-٢ مخاطر الاعتماد على الموظفين الرئيسيين والإدارة التنفيذية

يعتمد نجاح عمليات الشركة ومشاريعها المستقبلية على خبرة وكفاءة فريق عملها الإداري والتقني، بما في ذلك الإدارة العليا والموظفين الرئيسيين المؤهلين، والذين يمتلكون سنوات خبرة طويلة وكافية في قطاع الصناعات التحويلية بشكل عام والصناعات البلاستيكية بشكل خاص. بدأ معظم موظفي الإدارة العليا عملهم مع الشركة منذ عدة سنوات، ولديهم علاقات عمل جيدة مع عملاء الشركة ومورديها ومقدمي الخدمات في السوق السعودية المحلية وغيرهم من الجهات التي تعمل مع الشركة، وفي حال لم تتمكن الشركة من الاحتفاظ بالإدارة العليا والموظفين الرئيسيين لديها سواء بسبب عدم تجديد عقودهم أو عدم قدرتها على استقطاب موظفين مؤهلين جدد بنفس الخبرات مقابل تكاليف مقبولة، فسيكون لذلك تأثير سلبي وجوهري على قدرتها بالمحافظة على أعمالها مما سيؤثر سلباً على الشركة ونتائج عملياتها ومركزها المالي وربحياتها وتوقعاتها المستقبلية.

١٦-١-٢ المخاطر المتعلقة بالمواد الخام

تعتمد الشركة في استمرار عملياتها على الإمدادات من المواد الأولية المستخدمة في عملية الإنتاج، حيث شكلت تكلفة المواد الخام ما نسبته ٨٨,٥٤٪ و ٩٢,١٢٪ و ٨٨,٧٨٪ من إجمالي تكلفة إيرادات الشركة للعام ٢٠٢٠م وللعام ٢٠٢١م والفترة المنتهية في ٣٠ يونيو ٢٠٢٢م على التوالي. هذا ويُعد توفرها وتكالييفها عرضة للتفاوت، فإذا أصبحت الشركة غير قادرة على الحصول على إمدادات كافية من المواد الخام في الوقت المناسب أو بشروط مقبولة، أو كان هناك زيادة كبيرة في تكلفة هذه المواد، فإن ذلك قد يؤدي إلى توقف مصانع الشركة عن الإنتاج مما يؤثر سلباً على الشركة ونتائج عملياتها ومركزها المالي وربحياتها وتوقعاتها المستقبلية.

الجدول رقم (٣): تكلفة الشركة من المواد الخام خلال الفترة من عام ٢٠٢٠م حتى ٣٠ يونيو ٢٠٢٢م

السنوات	٣١ ديسمبر ٢٠٢٠م	٣١ ديسمبر ٢٠٢١م	٣٠ يونيو ٢٠٢٢م
تكلفة المواد الخام (ريال سعودي)	٦٨,٢٦٩,٨٤٧	١٤٣,٧٣٠,٣٢٠	٦٣,٣٢٨,٥٢٧
إجمالي تكلفة الإيرادات (ريال سعودي)	٧٧,١٠٧,١٣٥	١٥٦,٠٢٢,٣٦٥	٧١,٣٣٣,٢٩٧
نسبة تكلفة المواد الخام إلى تكلفة الإيرادات	٨٨,٥٤٪	٩٢,١٢٪	٨٨,٧٨٪

المصدر: القوائم المالية للشركة.

١٧-١-٢ المخاطر المتعلقة بإدارة المخزون

يتمثل مخزون الشركة في البضاعة الجاهز للبيع، المواد الخام، مواد التعبئة والتغليف والبضاعة بالطريق. وفي حال إن لم تتمكن الشركة من الحفاظ على مستويات مثلى من المخزون ومعدلات دوران جيدة له ومراقبته ومراجعتها باستمرار فسيؤدي ذلك إلى انخفاض أو فائض في المخزون مما قد يسبب خسائر للشركة وتراجع على مستوى مبيعاتها والذي يؤثر بدوره بشكل سلبي وجوهري على مركزها المالي وربحياتها وتوقعاتها المستقبلية.

الجدول رقم (٤): تفاصيل مخزون الشركة خلال الفترة من عام ٢٠٢٠م حتى ٣٠ يونيو ٢٠٢٢م

ريال سعودي	٣١ ديسمبر ٢٠٢٠م	النسبة من المخزون لعام ٢٠٢٠م	٣١ ديسمبر ٢٠٢١م	النسبة من المخزون لعام ٢٠٢١م	٣٠ يونيو ٢٠٢٢م	النسبة من المخزون كما في ٣٠ يونيو ٢٠٢٢م
بضاعة جاهزة	٢,٥١٤,٦٤٧	%١٥,٥٠	١,٨٨٢,١١٤	%٦,٢٦	١,٤٢٣,٦٥٢	%٤,٠٧
مواد خام	١٢,٣٢٩,٤٨٣	%٧٦,٠٠	٢٦,٣٧٤,٠٧٧	%٨٧,٧٣	٣٢,٨٣٧,٢٩٢	%٩٣,٨٤
مواد تعبئة وتغليف	٨٥٠,٩٠٢	%٥,٢٥	١,٨٠٧,٤٧٥	%٦,٠١	٧٣١,١٥١	%٢,٠٩
بضاعة بالطريق	٥٢٧,٨٦٢	%٣,٢٥	-	-	-	-
الإجمالي	١٦,٢٢٢,٨٩٤	%١٠٠,٠٠	٣٠,٠٦٣,٦٦٦	%١٠٠,٠٠	٣٤,٩٩٢,٠٩٥	%١٠٠,٠٠
معدل دوران المخزون (مرة)	٤,٧٥		٥,١٩		٢,٠٤	
عدد أيام المخزون (يوم)	٧٧,٠٥		٧٠,٣٣		٨٩,٤٦	

المصدر: القوائم المالية للشركة.

هذا وقد بلغ المخزون لدى الشركة ما قيمته ١٦,٢٢٢,٨٩٤ ريال سعودي، و ٣٠,٠٦٣,٦٦٦ ريال سعودي، و ٣٤,٩٩٢,٠٩٥ ريال سعودي خلال السنوات المالية المنتهية في ٣١ ديسمبر ٢٠٢٠م و ٣١ ديسمبر ٢٠٢١م والفترة المالية المنتهية في ٣٠ يونيو ٢٠٢٢م على التوالي، وقد شكل المخزون ما نسبته ٢٢,٦٤% و ٢٨,٢٤% و ٣٢,٦٨% من إجمالي أصول الشركة خلال نفس الفترة على التوالي.

١٨-١-٢ المخاطر المتعلقة بتركز بالموردين

تتعامل الشركة مع عدد من الموردين المحليين لغرض شراء المواد الأولية ومواد التصنيع، وفي حال عجز أي من الموردين على تلبية احتياجات الشركة من المواد الأولية أو عدم قدرة الشركة على الوفاء بالتزاماتها التعاقدية تجاه هؤلاء الموردين فستتأثر عملية التصنيع سلباً، مما قد يسبب خسائر للشركة وتراجع على مستوى مبيعاتها والذي يؤثر بدوره بشكل سلبي وجوهري على مركزها المالي وربحياتها وتوقعاتها المستقبلية، هذا وقد بلغت مشتريات الشركة من أكبر خمسة موردين في ٢٠٢٠م ما قيمته ٦٨,٣٠٨,٥٠٣ ريال سعودي وقد شكلت هذه القيمة ما نسبته ٨٨,٥٩% من إجمالي تكلفة المبيعات لعام ٢٠٢٠م، وفي عام ٢٠٢١م بلغت مشتريات الشركة من أكبر خمسة موردين ما قيمته ١٥٢,٨٨٤,٠٦٥ ريال سعودي وبنسبة بلغت ٩٧,٩٩% من إجمالي تكلفة مبيعات العام، وكما في ٣٠ يونيو ٢٠٢٢م بلغت مشتريات الشركة من أكبر خمسة موردين ما قيمته ٦٢,٥٧٤,٠٣٩ ريال وبنسبة بلغت ٨٧,٧٢% من تكلفة المبيعات خلال الفترة.

الجدول رقم (٥): مشتريات الشركة من أكبر خمسة موردين لعام ٢٠٢٠م (ريال سعودي)

الموردين	طبيعة العلاقة	المواد المشتراة	٣١ ديسمبر ٢٠٢٠م	النسبة من إجمالي تكلفة المبيعات لعام ٢٠٢٠م
الشركة السعودية للصناعات الأساسية	طرف مستقل	مخلفات بلاستيكية	٣٦,٦٩٠,٣٥٢	%٤٧,٥٨
شركة رابغ للتكرير والبتروكيماويات	طرف مستقل	بوليمرات بلاستيكية ومخلفات بلاستيكية	١٤,٠٤١,٥٣١	%١٨,٢١
شركة سبكي للتسويق	طرف مستقل	بوليمرات بلاستيكية	١٢,٣٦٦,٤٦٨	%١٦,٠٤
الشركة المتقدمة للبتروكيماويات	طرف مستقل	بوليمرات بلاستيكية ومخلفات بلاستيكية	٣,٠١٣,٣٨٩	%٣,٩١
شركة مصنع الأنسجة المتطورة (ساف)	طرف مستقل	مخلفات من أقمشة غير منسوجة	٢,١٩٦,٧٦٣	%٢,٨٥
إجمالي المشتريات من كبار الموردين			٦٨,٣٠٨,٥٠٣	%٨٨,٥٩
إجمالي تكلفة مبيعات العام			٧٧,١٠٧,١٣٥	%١٠٠,٠٠

المصدر: معلومات الإدارة

الجدول رقم (٦): مشتريات الشركة من أكبر خمسة موردين لعام ٢٠٢١م (ريال سعودي)

المورد	طبيعة العلاقة	المواد المشتراة	٣١ ديسمبر ٢٠٢١م	النسبة من إجمالي تكلفة المبيعات لعام ٢٠٢١م
الشركة السعودية للصناعات الأساسية	طرف مستقل	مخلفات بلاستيكية	٥٦,٩٢١,٣٦٤	٪٣٦,٤٨
الشركة المتقدمة للبتروكيماويات	طرف مستقل	بوليمرات بلاستيكية ومخلفات بلاستيكية	٤٥,٧٢٨,١٣٧	٪٢٩,٣١
شركة رابغ للتكرير والبتروكيماويات	طرف مستقل	بوليمرات بلاستيكية ومخلفات بلاستيكية	٢٧,٠٦٨,٨٢٥	٪١٧,٣٥
شركة سبكي للتسويق	طرف مستقل	بوليمرات بلاستيكية	١٧,٧٦٤,٤٨٥	٪١١,٣٩
مصنع يافل للبلاستيك	طرف ذي علاقة	بوليمرات بلاستيكية	٥,٤٠١,٢٥٤	٪٣,٤٦
إجمالي المشتريات من كبار الموردين			١٥٢,٨٨٤,٠٦٥	٪٩٧,٩٩
إجمالي تكلفة مبيعات العام			١٥٦,٠٢٢,٣٦٥	٪١٠٠,٠٠

المصدر: معلومات الإدارة

الجدول رقم (٧): مشتريات الشركة من أكبر خمسة موردين كما في ٣٠ يونيو ٢٠٢٢م (ريال سعودي)

المورد	طبيعة العلاقة	المواد المشتراة	٣٠ يونيو ٢٠٢٢م	النسبة من إجمالي تكلفة المبيعات كما في ٣٠ يونيو ٢٠٢٢م
الشركة السعودية للصناعات الأساسية	طرف مستقل	مخلفات بلاستيكية	٣٠,٢٩٨,٦٧٦	٪٤٢,٦١
شركة رابغ للتكرير والبتروكيماويات	طرف مستقل	بوليمرات بلاستيكية ومخلفات بلاستيكية	١٣,٢٤٠,٦١٤	٪١٨,٥٦
شركة سبكي للتسويق	طرف مستقل	بوليمرات بلاستيكية	١١,٧٨٥,٠٢٦	٪١٦,٥٢
الشركة المتقدمة للبتروكيماويات	طرف مستقل	بوليمرات بلاستيكية ومخلفات بلاستيكية	٤,٥٣٩,٧٠٠	٪٦,٣٦
الشركة الوطنية للصناعات البتروكيماوية	طرف مستقل	بوليمرات بلاستيكية	٢,٦١٠,٠٢٣	٪٣,٦٦
إجمالي المشتريات من كبار الموردين			٦٢,٥٧٤,٠٣٩	٪٨٧,٧٢
إجمالي تكلفة مبيعات الفترة			٧١,٣٣٣,٣٩٧	٪١٠٠,٠٠

المصدر: معلومات الإدارة

٢-١-١٩ المخاطر المتعلقة بسوء سلوك الموظفين وأخطائهم

قد يؤدي سلوك الموظف أو خطأه إلى إخلال الشركة بالنظام، مما قد يؤدي لفرض غرامات على الشركة من قبل الجهات المختصة، ولا يوجد هناك أي تأكيد على قدرة الشركة على تصحيح ذلك السلوك أو الخطأ، وقد لا تكون الإجراءات والاحتياطات التي تتخذها الشركة لتصحيح ذلك السلوك أو الخطأ كافية في كل الحالات، وقد يرتكب موظفي الشركة أخطاء تعرض الشركة لمطالبات وإقامة إجراءات قانونية للتعويض عن ذلك الإهمال المزعوم، بالإضافة إلى الإجراءات والخطوات النظامية التي من شأنها التأثير بشكل سلبي وجوهري على أعمال الشركة ومركزها المالي ونتائج عملياتها وربحياتها وتوقعاتها المستقبلية.

٢-١-٢٠ المخاطر المتعلقة بالدعاوى والمنازعات القضائية

إن الشركة معرضة لمخاطر إقامة الدعاوى القضائية والمطالبات وغيرها من الإجراءات التحكيمية في إطار قطاعات الأعمال التي تعمل فيها العديد من الأطراف بما في ذلك العملاء أو الموردين أو الموظفين، ولا يمكن للشركة أن تتوقع نتيجة تلك الدعاوى، ومن شأن أي نتيجة في غير صالح الشركة من هذه الدعاوى أو الإجراءات التأثير سلباً وبشكل جوهري على أعمال الشركة ومركزها المالي ونتائج عملياتها، ولن تتمكن الشركة من تقدير تكاليف تلك الدعاوى المقامة من قبلها أو ضدها، أو نتائجها النهائية، بما في ذلك العقوبات والأضرار، وسيكون لأي حكم يُتخذ ضد الشركة تأثير سلبي على الشركة، وقد تخضع الشركة لدعاوى وشكاوى عمالية، أو مطالبات تتعلق بانتهاك حقوق الملكية الفكرية أو العلامة التجارية من الموردين أو المنافسين أو الأطراف الأخرى، وفي حال صدر بحق الشركة أي حكم قضائي أو شبه قضائي أو أكثر تتعارض مع مصالح الشركة؛ فقد تكون تلك الأحكام ملزمة لدفع مبالغ تعويض كبيرة أو خارج المقدرة المالية للشركة مما يؤثر ذلك بشكل سلبي وجوهري على أعمال الشركة وتطلعاتها ونتائج عملياتها ومركزها المالي وربحياتها وتوقعاتها المستقبلية، وحتى تاريخ إعداد هذه النشرة لا توجد أية دعاوى قضائية قائمة على الشركة، كما لا يوجد أي دعاوى قضائية مرفوعة من قبل الشركة على أي طرف.

٢١-١-٢ المخاطر المتعلقة بأسعار منتجات الشركة

قد يطلب العملاء أسعار أقل مقابل المنتجات المقدمة من قبل الشركة، وقد يؤدي دخول شركات وموردين جدد لقطاع صناعة حبيبات البلاستيك أو توسيع أعمال المنافسين الحاليين وتطويرها أو دمجها إلى زيادة نسبة وعدد المنتجين وبالتالي إلى انخفاض أسعار المنتجات التي تقدمها الشركة لعملائها، وسينتج عن تقليل الأسعار لإحدى الأسباب المذكورة أعلاه انخفاض نسبة هامش الربح التي تحققها الشركة من منتجاتها المباعة للعملاء، وبالتالي تقليل نسبة أرباح الشركة من أعمالها بشكل عام، وسيكون للعوامل المذكورة أعلاه تأثير سلبي وجوهري على أعمال الشركة ومركزها المالي ونتائج عملياتها وربحياتها وتوقعاتها المستقبلية.

٢٢-١-٢ المخاطر المتعلقة بتوفر التمويل مستقبلاً

قد تحتاج الشركة إلى الحصول على قروض وتسهيلات بنكية لتمويل خطط التوسع في المستقبل، ومن الجدير بالذكر، أن الحصول على التمويل يعتمد على رأس مال الشركة ومركزها المالي وتدفعاتها النقدية والضمانات المقدمة وسجلها الائتماني، ولا تعطي الشركة أي تأكيد أو ضمان بشأن حصولها على التمويل المناسب إذا دعت الحاجة، لذلك فإن عدم قدرة الشركة على الحصول على التمويل الذي تحتاجه من جهات ممولة، أو تمويل بشروط تفضيلية مقبولة تتناسب مع الشركة، سيكون له أثر سلبي وجوهري على أعمال الشركة ومركزها المالي ونتائج عملياتها وربحياتها وتوقعاتها المستقبلية.

٢٣-١-٢ المخاطر المتعلقة بمتطلبات السعودية

يعتبر الالتزام بمتطلبات السعودية متطلباً نظامياً بالمملكة بحيث تلتزم بموجبه جميع الشركات العاملة في المملكة، بما في ذلك الشركة، بتوظيف نسبة معينة من الموظفين السعوديين بين مجموع موظفيها والمحافظة على تلك النسبة، ويقوم برنامج نطاقات بتصنيف المنشآت إلى نطاقات بلاتيني وأخضر وأصفر وأحمر وعلى المنشآت التقيد بالحد الأدنى للسعودية، هذا وقد بلغ عدد العاملين في الشركة وفروعها كما في تاريخ هذه النشرة تسعين (٩٠) موظف، منهم سبعة وأربعين (٤٧) موظف غير سعودي، وثلاثة وأربعين (٤٣) موظف سعودي بنسبة ٤٧,٨٢% من إجمالي الموظفين في الشركة وفروعها، وقد بلغت نسبة التوطين المحققة في الشركة وفروعها وفقاً لبرنامج نطاقات الصادر من وزارة الموارد البشرية والتنمية الاجتماعية ٢٨,٣٠% وبناءً عليه، فقد تم تصنيف الشركة ضمن النطاق الأخضر المنخفض، إلا أنه في حال عدم استمرارها في الحفاظ على هذه النسب أو في حال قررت وزارة الموارد البشرية والتنمية الاجتماعية فرض سياسات توظفين أكثر شدة في المستقبل ولم تتمكن الشركة من الالتزام بمتطلبات وزارة الموارد البشرية والتنمية الاجتماعية، فإن ذلك سيؤدي إلى فرض عقوبات على الشركة تفرضها الجهات الحكومية، كتعليق طلبات تأشيرات العمل ونقل خدمات العمال غير السعوديين، والتي سيكون لها تأثير سلبي وجوهري على أعمال الشركة ومركزها المالي ونتائج عملياتها وربحياتها وتوقعاتها المستقبلية. (ولمزيد من المعلومات، فضلاً راجع القسم الفرعي (٢-٣) «الموظفون والسعودية» من القسم (٢) «خلفية الشركة وطبيعة أعمالها» في هذه النشرة).

٢٤-١-٢ المخاطر المتعلقة باستحقاقات الزكاة الشرعية المحتملة والمطالبات الإضافية

قامت الشركة بتقديم إقراراتها الزكوية منذ تأسيسها حتى تاريخ ٣١ ديسمبر ٢٠٢١م، وحصلت على شهادة سارية المفعول حتى تاريخ ١٠/١٠/١٤٤٤هـ (الموافق ٢٠/٣٠/٢٠٢٣م)، كما تم عمل مخصص للفترة المنتهية في ٣١ ديسمبر ٢٠٢١م بقيمة ٩٠٩,٠٢٤ ريال، وفي سبتمبر ٢٠١٩م أصدرت هيئة الزكاة والضريبة والجمارك أول ربط زكوي على الشركة عن السنوات ٢٠١٣م، ٢٠١٥م، ٢٠١٧م ونتج عنه التزام زكاة إضافي بمبلغ ٢٦٨,٠٨٨ ريال سعودي، وفي فبراير ٢٠٢٢م أصدرت هيئة الزكاة والضريبة والجمارك ربط زكوي على الشركة عن سنة ٢٠١٦م ونتج عنه التزام زكاة إضافي بمبلغ ١٠,٢٦٦ ريال سعودي وقد قامت الشركة بسداد هذه المبالغ بالكامل وحصلت على ربط زكوي نهائي عن هذه الفترات، ولم تستلم الشركة أي ربط زكوي نهائي عن عام ٢٠١٤م أو عن الفترة من عام ٢٠١٨م حتى عام ٢٠٢١م، وفي حال وجود أي فروقات زكوية ستتحمل الشركة تلك الفروقات.

لا يوجد أي نزاعات أو مطالبات متعلقة بفروقات زكوية حتى تاريخ هذه النشرة.

وبناءً على ذلك لا تستطيع الشركة ضمان بقاء أنظمة هيئة الزكاة والضريبة والجمارك على حالها في المستقبل، كما لا تستطيع التنبؤ إذا ما كانت هيئة الزكاة والضريبة والجمارك ستقبل تقديرات الشركة الزكوية عن السنوات الماضية وعدم إبداء أي اعتراض عليها، وفرضها لربط زكوي على الشركة ومطالبتها بدفع استحقاقات زكاة إضافية، وهو ما سيكون له أثر سلبي وجوهري على أعمال الشركة ومركزها المالي ونتائج عملياتها وربحياتها وتوقعاتها المستقبلية.

٢٥-١-٢ المخاطر المتعلقة بعدم الالتزام بمعايير الجودة والمواصفات المطلوبة من قبل العملاء

تسعى الشركة إلى المحافظة على رضا عملائها من خلال الاستمرار في تقديم نفس مستوى جودة منتجاتها، ولكن في حال عدم قدرة الشركة على الاستمرار بتقديم المنتجات بنفس مستوى الجودة، فإن ذلك سوف يؤثر سلباً على سمعتها لدى عملائها وبالتالي العزوف عن التعامل معها، مما يؤثر بشكل سلبي وجوهري على مبيعات الشركة وبالتالي على أعمال الشركة ومركزها المالي ونتائج عملياتها وربحياتها وتوقعاتها المستقبلية.

٢٦-١-٢ المخاطر المتعلقة بمنتجات الطاقة والكهرباء والمياه

أصدر مجلس الوزراء قراره رقم (٩٥) وتاريخ ١٧/٠٣/١٤٣٧هـ (الموافق ٢٨/١٢/٢٠١٥م) برفع أسعار منتجات الطاقة وتعريف استهلاك الكهرباء وتسعيرة بيع المياه وخدمات الصرف الصحي للقطاع السكني والتجاري والصناعي كجزء من السياسات المتعلقة برفع كفاءة الدعم الحكومي في المملكة. تعتمد عمليات الشركة التشغيلية على ضرورة توفر منتجات الطاقة والكهرباء بشكل كبير إذا تستهلك خطوط الإنتاج كميات كبيرة من الطاقة سنوياً.

كما أصدرت وزارة الطاقة (الطاقة والصناعة والثروة المعدنية سابقاً) بياناً في تاريخ ٢٤/٠٣/١٤٣٩هـ (الموافق ١٢/١٢/٢٠١٧م) حول خطة برنامج التوازن المالي لتصحيح أسعار منتجات الطاقة التي يجري تعديلها شهرياً وفقاً لإجراءات حوكمة تعديل أسعار منتجات الطاقة والمياه وذلك ابتداءً من يوم ١٤/٠٤/١٤٣٩هـ (الموافق ٠١/٠١/٢٠١٨م)، هذا وقد بلغت تكلفة منتجات الطاقة والكهرباء والمياه ما قيمته ١٠٥,١٤٥ ريال سعودي، وما قيمته ٤١١,١٢٣ ريال سعودي، وما قيمته ٣٩٠,١٢٠ ريال سعودي خلال السنوات المالية المنتهية في ٣١ ديسمبر ٢٠٢٠م و ٣١ ديسمبر ٢٠٢١م والفترة المالية المنتهية في ٣٠ يونيو ٢٠٢٢م.

وعليه، فإن أي انقطاع أو تقليص في الإمدادات من هذه المنتجات أو أي ارتفاع في أسعارها (علماً بأن أسعار منتجات الطاقة يتم تعديلها بشكل شهري وفقاً لإجراءات حوكمة تعديل أسعار منتجات الطاقة والمياه) من شأنه أن يؤثر على العمليات التشغيلية للشركة، مما سيؤدي إلى تقليص هامش أرباحها وبالتالي التأثير السلبي على أعمالها ووضعها المالي ونتائج عملياتها وتوقعاتها المستقبلية.

الجدول رقم (٨): تكاليف المياه والوقود والكهرباء على الشركة خلال الفترة من عام ٢٠٢٠م حتى ٣٠ يونيو ٢٠٢٢م

ريال سعودي	٣١ ديسمبر ٢٠٢٠م	٣١ ديسمبر ٢٠٢١م	٣٠ يونيو ٢٠٢٢م
تكاليف المياه	٢٧,٠٨١	١١,٥٨٠	١٠,٢٢٢
تكاليف الوقود	٤١,٢٨٩	٦٤,٧١٧	٦٠,٠٤٩
تكاليف الكهرباء	٣٦,٧٧٥	٢٣٤,٨٢٦	٣١٩,٨٤٩
الإجمالي	١٠٥,١٤٥	٤١١,١٢٣	٣٩٠,١٢٠

المصدر: معلومات الإدارة

٢٧-١-٢ المخاطر المتعلقة بكفاية التغطية التأمينية

تحتفظ الشركة بأنواع مختلفة من عقود التأمين لتغطية أعمالها وأصولها، كالتأمين الإلزامي على المركبات والتأمين الطبي للموظفين، غير أنه قد لا يكون لدى الشركة جميع العقود التأمينية المهمة لأعمالها وأصولها، أو لا يكون لديها الغطاء التأميني الكافي في كل الحالات، أو أنه لا يغطي جميع المخاطر التي قد تتعرض لها الشركة مثل المخاطر الناتجة عن الكوارث الطبيعية، كما أنه من الممكن أن تقع أحداث في المستقبل لا تكون الشركة مؤمنة ضدها بشكل يغطي الخسائر المحتملة، أو قد لا تكون مؤمنة ضدها على الإطلاق، ولا يوجد أي ضمان أن عقود التأمين الخاصة بالشركة ستظل متاحة بشروط مقبولة تجارياً، أو ستظل متاحة على الإطلاق. إن أيًا من هذه الأحداث أو الظروف أو وقوع حدث غير مؤمن عليه للشركة سيؤثر بشكل سلبي وجوهري على أعمال وأصول الشركة وأوضاعها المالية ونتائج أعمالها وربحياتها وتوقعاتها المستقبلية.

٢٨-١-٢ المخاطر المتعلقة بتذبذب أسعار صرف العملات والتصدير للخارج

تخضع معاملات الشركة بشكل رئيس بالريال السعودي والدولار الأمريكي، لذا فإن الشركة عرضة للتأثر بمخاطر التغيرات في صرف العملات الأجنبية فيما يتعلق بصادراتها الخارجية، وكجزء من سياسة المملكة النقدية، فإن الريال السعودي، حتى تاريخ هذه النشرة، مربوط بالدولار الأمريكي بسعر صرف يقدر ب ٣,٧٥ ريال سعودي مقابل ١ دولار أمريكي، إلا أنه لا يوجد تأكيدات على ثبات سعر صرف الريال السعودي مقابل الدولار الأمريكي، وقد تؤدي التقلبات في قيمة الريال السعودي مقابل العملات الأجنبية (بما في ذلك الدولار الأمريكي) التي تستخدمها الشركة إلى تقلب مستوى الإيرادات مما سيكون له أثر سلبي وجوهري على أعمال الشركة ونتائج عملياتها ومركزها المالي وربحياتها وتوقعاتها المستقبلية.

جدير بالذكر أن إيرادات الشركة من مبيعات الصادرات في عام ٢٠٢٠م قد بلغت ما قيمته ٨٠,٧٢٤,٧٥٩ ريال ونسبة ٦٨,٨٠٪ من إجمالي إيرادات العام، بينما في عام ٢٠٢١م بلغت ما قيمته ١٦٣,٢٩٦,١٨١ ريال ونسبة ١٥,٨٥٪ من إجمالي إيرادات العام، وفي خلال الفترة المالية المنتهية في ٣٠ يونيو ٢٠٢٢م بلغت مبيعات الصادرات ما قيمته ٨٦,١٩٩,٠٥٥ ريال ونسبة بلغت ٤٨,٨١٪ من إجمالي إيرادات الفترة.

الجدول رقم (٩): تفاصيل إيرادات الشركة حسب الأسواق من عام ٢٠٢٠م حتى ٣٠ يونيو ٢٠٢٢م

٣٠ يونيو ٢٠٢٢م		٢٠٢١م		٢٠٢٠م		السوق
الإيراد (ريال)	الكمية (طن)	الإيراد (ريال)	الكمية (طن)	الإيراد (ريال)	الكمية (طن)	
٨٦,١٩٩,٠٥٥	١٨,٥٣٤	١٦٣,٢٩٦,١٨١	٤٠,١٦١	٨٠,٧٣٤,٧٥٩	٣٠,٧٣١	مبيعات الصادرات
١٩,٥٩٥,٩٤٩	٤,٦٩٣	٢٨,٤٧٥,٧٨٤	٨,١٨٥	١٩,٣٣٠,٩٧١	٧,٨٤٢	مبيعات السوق المحلي
١٠٥,٧٩٥,٠٠٤	٢٣,٢٢٧	١٩١,٧٧١,٩٦٥	٤٨,٣٤٦	١٠٠,٠٦٥,٧٣٠	٣٨,٥٧٣	الإجمالي

المصدر: معلومات الإدارة.

٢٩-١-٢ المخاطر المتعلقة بإدارة رأس المال العامل (مخاطر السيولة)

في حال عدم توفر رأس مال عام كافٍ للشركة فسوف تواجه الشركة مخاطر سيولة تتمثل في عدم قدرة الشركة على مقابلة التزاماتها المالية المتداولة حال استحقاقها، وتتكون المطلوبات المالية للشركة من ذمم دائنة ومصاريف مستحقة، وقد لا تتمكن الشركة من الوفاء بالتزاماتها في مواعيد الاستحقاق. ويمكن أن تنتج مخاطر السيولة أيضاً عن عدم المقدرة على بيع موجودات مالية بسرعة وبمبلغ يقارب القيمة العادلة لها، وقد تقع أية أحداث طارئة أو مفاجئة قد تتطلب سيولة فورية، مما يؤثر سلباً على أعمال الشركة وبالتالي على أعمال الشركة ومركزها المالي ونتائج عملياتها وربحيتها وتوقعاتها المستقبلية.

الجدول رقم (١٠): نسب السيولة للشركة من عام ٢٠٢٠م حتى ٣٠ يونيو ٢٠٢٢م

٣٠ يونيو ٢٠٢٢م	٣١ ديسمبر ٢٠٢١م	٣١ ديسمبر ٢٠٢٠م	
٢,٧٦	١,٦٩	٢,٥١	نسبة التداول (مرة)
١,٥٣	١,٠٣	١,٨٠	نسبة التداول السريعة (مرة)
٠,٧٥	٠,٥٦	١,١	نسبة النقدية (مرة)
٤٦,٤٧	٢٢,٢٣	٢٥,٤٢	دورة تحويل النقدية (يوم)

المصدر: معلومات الإدارة.

٣٠-١-٢ المخاطر المتعلقة بتركز إيرادات الشركة في فرع الشركة

تعتمد إيرادات الشركة بشكل عام على منتج حبيبات البلاستيك بأنواعه المختلفة، كما تتركز إيرادات الشركة بشكل كبير في إيرادات مصنع قمة السعودية لإنتاج حبيبات البلاستيك «فرع الشركة» ويوضح الجدول التالي التوزيع النسبي للإيرادات بين الشركة ومصنع قمة السعودية لإنتاج حبيبات البلاستيك، حيث بلغت إيرادات مصنع قمة السعودية لإنتاج حبيبات البلاستيك في عام ٢٠٢٠م ما قيمته ٨٠,٧٣٤,٧٥٩ ريال سعودي وبنسبة ٦٨,٨٠٪ من إجمالي إيرادات العام، بينما في عام ٢٠٢١م بلغت الإيرادات ما قيمته ١٦٣,٢٩٦,١٨١ ريال سعودي وبنسبة ٨٥,١٥٪ من إجمالي إيرادات الشركة خلال العام، وفي خلال الفترة المالية المنتهية في ٣٠ يونيو ٢٠٢٢م بلغت مبيعات الفرع ما قيمته ٨٦,١٩٩,٠٥٥ ريال سعودي وبنسبة بلغت ٤٨,٨١٪ من إجمالي إيرادات الفترة.

الجدول رقم (١١): إيرادات الشركة حسب القطاعات خلال الفترة من عام ٢٠٢٠م حتى ٣٠ يونيو ٢٠٢٢م

النسبة من إجمالي الإيرادات كما في ٣٠ يونيو ٢٠٢٢م	٣٠ يونيو ٢٠٢٢م	النسبة من إجمالي الإيرادات لعام ٢٠٢١م	٣١ ديسمبر ٢٠٢١م	النسبة من إجمالي الإيرادات لعام ٢٠٢٠م	٣١ ديسمبر ٢٠٢٠م	الإيرادات (ريال سعودي)
٪١٨,٥٣	١٩,٥٩٥,٩٤٩	٪١٤,٨٥	٢٨,٤٧٥,٧٨٤	٪١٩,٣٢	١٩,٣٣٠,٩٧١	شركة قمة السعودية للتجارة (المركز الرئيسي) (القطاع التجاري للشركة)
٪٨١,٤٨	٨٦,١٩٩,٠٥٥	٪٨٥,١٥	١٦٣,٢٩٦,١٨١	٪٨٠,٦٨	٨٠,٧٣٤,٧٥٩	مصنع قمة السعودية لإنتاج حبيبات البلاستيك (فرع الشركة) (القطاع الصناعي)
٪١٠٠,٠٠	١٠٥,٧٩٥,٠٠٤	٪١٠٠,٠٠	١٩١,٧٧١,٩٦٥	٪١٠٠,٠٠	١٠٠,٠٦٥,٧٣٠	الإجمالي

المصدر: معلومات الإدارة.

٣١-١-٢ المخاطر المتعلقة بتركز إيرادات الشركة في منتجات محددة

كما توضح الجداول التالية إيرادات الشركة حسب المنتجات، وقد شكلت مبيعات الشركة من أكبر خمسة منتجات في عام ٢٠٢٠ ما قيمته ٨٧,٣٧٦,٤٧٨ ريال سعودي ونسبة ٨٧,٣٢٪ من إجمالي إيرادات الشركة في نفس العام، أما في عام ٢٠٢١ فقد شكلت مبيعات الشركة من أكبر خمسة منتجات ما قيمته ١٧٧,٤٨١,٦٦١ ريال سعودي ونسبة ٩٢,٥٥٪ من إجمالي إيرادات العام، وفي الفترة المالية المنتهية في ٣٠ يونيو ٢٠٢٢ سجلت إيرادات الشركة من أكبر خمس منتجات ما قيمته ١٠١,٠٣٠,٣٢٨ ريال سعودي ونسبة بلغت ٩٥,٥٥٪ من إجمالي إيرادات الفترة.

الجدول رقم (١٢): مبيعات الشركة من أكبر خمسة منتجات لعام ٢٠٢٠م

الإيرادات (ريال سعودي)	٣١ ديسمبر ٢٠٢٠م	النسبة من إجمالي الإيرادات لعام ٢٠٢٠م
بولي إيثيلين واكس	٣٠,٣٥٨,٨٧٤	٣٠,٣٤٪
بولي إيثيلين	٢٩,٠٧٣,٧٠٦	٢٩,٠٥٪
بولي بروبيلين	١٦,٦٣٠,٢٦٠	١٦,٦٢٪
ستايرينكس	٦,٧٩١,٦٩٠	٦,٧٩٪
بوليمرات هندسية	٤,٥٢١,٩٤٨	٤,٥٢٪
إجمالي مبيعات أكبر خمسة منتجات	٨٧,٣٧٦,٤٧٨	٨٧,٣٢٪
إجمالي مبيعات العام	١٠٠,٠٦٥,٧٣٠	١٠٠,٠٠٪

المصدر: معلومات الإدارة.

الجدول رقم (١٣): مبيعات الشركة من أكبر خمسة منتجات لعام ٢٠٢١م

الإيرادات (ريال سعودي)	٣١ ديسمبر ٢٠٢١م	النسبة من إجمالي الإيرادات لعام ٢٠٢١م
بولي بروبيلين	٧٦,٢٠٦,٤١٣	٣٩,٧٤٪
بولي إيثيلين	٣٦,٥٨٩,٩٣٥	١٩,٠٨٪
بولي إيثيلين واكس	٣٥,٨٠٧,٢٥٧	١٨,٦٧٪
مطاط	٢٠,٨٤٧,٦١٧	١٠,٨٧٪
بوليمرات هندسية	٨,٠٣٠,٤٣٩	٤,١٩٪
إجمالي مبيعات أكبر خمسة منتجات	١٧٧,٤٨١,٦٦١	٩٢,٥٥٪
إجمالي مبيعات العام	١٩١,٧٧١,٩٦٥	١٠٠,٠٠٪

المصدر: معلومات الإدارة.

الجدول رقم (١٤): مبيعات الشركة من أكبر خمسة منتجات في الفترة المنتهية في ٣٠ يونيو ٢٠٢٢م

الإيرادات (ريال سعودي)	٣٠ يونيو ٢٠٢٢م	النسبة من إجمالي الإيرادات كما في ٣٠ يونيو ٢٠٢٢م
بوليمرات هندسية	٢٥,٨١٦,٧٧٣	٢٤,٤٠٪
بولي إيثيلين واكس	٢٥,٣٠٧,٣٩٢	٢٣,٩٢٪
مطاط	٢٠,٤٠٤,٧٧٧	١٩,٢٩٪
بولي بروبيلين	١٧,٠٢٧,٢٧٨	١٦,٠٩٪
بولي إيثيلين	١٢,٤٧٤,١٠٨	١١,٧٩٪
إجمالي مبيعات أكبر خمسة منتجات	١٠١,٠٣٠,٣٢٨	٩٥,٥٠٪
إجمالي مبيعات الفترة	١٠٥,٧٩٥,٠٠٤	١٠٠,٠٠٪

المصدر: معلومات الإدارة.

٣٢-١-٢ المخاطر المتعلقة بتركز إيرادات الشركة في أسواق محددة

يوجد تركيز في إيرادات الشركة من مبيعات الصادرات حيث بلغت إيرادات الشركة من مبيعات الصادرات ما نسبته ٨٠,٦٨٪ و ٨٥,١٥٪ و ٨١,٤٨٪ من إجمالي إيرادات الشركة خلال السنوات المالية المنتهية في ٣١ ديسمبر ٢٠٢٠م و ٢٠٢١م والفترة المالية المنتهية في ٣٠ يونيو ٢٠٢٢م على التوالي.

الجدول رقم (١٥): مبيعات الصادرات خلال الفترات من عام ٢٠٢٠م حتى ٣٠ يونيو ٢٠٢٢م

السوق	٢٠٢٠م			٢٠٢١م			٣٠ يونيو ٢٠٢٢م		
	الكمية (طن)	الإيراد (ريال)	النسبة من الإيرادات	الكمية (طن)	الإيراد (ريال)	النسبة من الإيرادات	الكمية (طن)	الإيراد (ريال)	النسبة من الإيرادات
مبيعات الصادرات	٣٠,٧٣١	٨٠,٧٣٤,٧٥٩	٨٠,٦٨٪	٤٠,١٦١	١٦٣,٢٩٦,١٨١	٨٥,١٥٪	١٨,٥٣٤	٨٦,١٩٩,٠٥٥	٨١,٤٨٪

المصدر: معلومات الإدارة.

وفي حال عدم قدرة الشركة على تنويع منتجاتها أو انخفاض الطلب على المنتجات الرئيسية أو تأثر الأسواق الخارجية التي تصدر لها الشركة منتجاتها فمن الممكن أن يؤثر ذلك بشكل سلبي وجوهري على عمليات الشركة ومركزها المالي ونتائج عملياتها وربحياتها وتوقعاتها المستقبلية.

٣٣-١-٢ المخاطر المتعلقة بتركز عملاء مبيعات الصادرات

بلغت إيرادات الشركة من أكبر خمسة عملاء خارج المملكة في عام ٢٠٢٠م ما قيمته ٢٩,٠٩٩,١٥٠ ريال سعودي وبنسبة ٢٩,٠٩٪ من إجمالي إيرادات العام، وفي عام ٢٠٢١م بلغت إيرادات الشركة من أكبر خمسة عملاء خارج المملكة ما قيمته ٦١,٢٠١,٥٩٩ ريال سعودي وبنسبة ٣١,٩١٪ من إجمالي إيرادات العام، وخلال الفترة المالية المنتهية في ٣٠ يونيو ٢٠٢٢م بلغت إيرادات الشركة من أكبر خمسة عملاء خارج المملكة ما قيمته ٢٥,٧٩٦,٧٦٤ ريال سعودي وبنسبة ٢٤,٣٨٪ من إجمالي إيرادات الفترة.

الجدول رقم (١٦): مبيعات الشركة لأكثر خمسة عملاء خارج المملكة في عام ٢٠٢٠م

العميل	طبيعة العلاقة	الدولة	قيمة المبيعات (ريال سعودي)	النسبة من إجمالي الإيرادات لعام ٢٠٢٠م
سينيكا جلوبال	طرف مستقل	الإمارات العربية المتحدة	٧,٨٢٥,٨١٢	٧,٨٢٪
الربيع للتجارة العامة اف زد سي	طرف مستقل	الإمارات العربية المتحدة	٧,٤٦٩,٩٧٥	٧,٤٧٪
جو جرين اف زد إي	طرف مستقل	الإمارات العربية المتحدة	٥,٧٠١,٧٣٩	٥,٧٠٪
اس أر جي جلوبال اف زد إي	طرف مستقل	الإمارات العربية المتحدة	٤,٢٥٠,٢٤٥	٤,٢٥٪
رافاجو إيطاليا اس بي أي	طرف مستقل	إيطاليا	٣,٨٥١,٣٧٨	٣,٨٥٪
إجمالي المبيعات لأكثر خمس عملاء خارج المملكة				٢٩,٠٩٩,١٥٠

المصدر: معلومات الإدارة.

الجدول رقم (١٧): مبيعات الشركة لأكثر خمسة عملاء خارج المملكة في عام ٢٠٢١م

العميل	طبيعة العلاقة معهم	الدولة	قيمة المبيعات (ريال سعودي)	النسبة من إجمالي الإيرادات لعام ٢٠٢١م
رافاجو إيطاليا اس بي أي	طرف مستقل	إيطاليا	١٥,٧١١,٠٥٩	٨,١٩٪
ايجيبت توب فور بلاستيك	طرف مستقل	جمهورية مصر العربية	١٢,٠٢٤,٣٠٠	٦,٢٧٪
اس أر جي جلوبال اف زد إي	طرف مستقل	الإمارات العربية المتحدة	١١,٨٦٠,٤٣٤	٦,١٨٪
الصفوة فور بلاستيك	طرف مستقل	جمهورية مصر العربية	١١,٦٩٩,٥٣١	٦,١٠٪
سينيكا جلوبال	طرف مستقل	الإمارات العربية المتحدة	٩,٩٠٦,٣٧٥	٥,١٧٪
إجمالي المبيعات لأكثر خمس عملاء خارج المملكة				٦١,٢٠١,٥٩٩

المصدر: معلومات الإدارة.

الجدول رقم (١٨): مبيعات الشركة لأكثر خمسة عملاء خارج المملكة خلال الفترة المنتهية في ٣٠ يونيو ٢٠٢٢م

النسبة من إجمالي الإيرادات كما في ٣٠ يونيو ٢٠٢٢م	قيمة المبيعات (ريال سعودي)	الدولة	طبيعة العلاقة معهم	العميل
٦,٠٧%	٦,٤٢٣,٧٢٠	جمهورية مصر العربية	طرف مستقل	ايجيبت توب فور بلاستيك
٥,٩٢%	٦,٢٦٧,٨٢٩	الإمارات العربية المتحدة	طرف مستقل	راديان ستار إنترناشيونال اف زد سي
٤,٤٣%	٤,٦٨٩,١١١	جمهورية مصر العربية	طرف مستقل	الصفوة فور بلاستيك
٤,٠٦%	٤,٢٩١,٥٥٠	الإمارات العربية المتحدة	طرف مستقل	التيك إنترناشيونال اف زد إي
٣,٩٠%	٤,١٢٤,٥٥٤	إيطاليا	طرف مستقل	رافاجو إيطاليا اس بي أي
٢٤,٣٨%	٢٥,٧٩٦,٧٦٤	إجمالي المبيعات لأكثر خمس عملاء خارج المملكة		

المصدر: معلومات الإدارة

وعليه، في حال عدم المحافظة على علاقة جيدة ومستمرة مع العملاء الرئيسيين للشركة، أو فشل الشركة في تنويع مصادر إيراداتها والتخفيف من درجة التركيز في العملاء والإيرادات أو تأثر مصادر الإيراد الكبرى بالسلب فسوف يؤثر ذلك على عمليات الشركة ومركزها المالي ونتائج عملياتها وربحياتها وتوقعاتها المستقبلية.

٣٤-١-٢ المخاطر المتعلقة بتركز عملاء مبيعات السوق المحلي

بلغت إيرادات الشركة من أكبر خمسة عملاء في السوق المحلي في عام ٢٠٢٠م ما قيمته ٧,٨٢٥,٥٤٩ ريال سعودي ونسبة ٧,٨٢٪ من إجمالي إيرادات العام، وفي عام ٢٠٢١م بلغت إيرادات الشركة من أكبر خمسة عملاء في السوق المحلي ما قيمته ١٢,٠٧٥,٦٦٠ ريال سعودي ونسبة ٦,٣٠٪ من إجمالي إيرادات العام، وخلال الفترة المالية المنتهية في ٣٠ يونيو ٢٠٢٢م بلغت إيرادات الشركة من أكبر خمسة عملاء في السوق المحلي ما قيمته ١١,٥٩٩,٩٧٩ ريال سعودي ونسبة ١٠,٩٦٪ من إجمالي إيرادات الفترة.

الجدول رقم (١٩): مبيعات الشركة لأكثر خمسة عملاء في السوق المحلي في عام ٢٠٢٠م

النسبة من إجمالي الإيرادات لعام ٢٠٢٠م	قيمة المبيعات (ريال سعودي)	طبيعة العلاقة	العميل
٢,٢٤%	٢,٢٢٧,٠٥١	طرف مستقل	شركة رفاقو الشرق الأوسط
٢,٠٢%	٢,٠٢٤,٧٦٣	طرف مستقل	مصنع محمد ناصر الفريدي للعبوات البلاستيكية
١,٤٣%	١,٤٢٧,١٩٥	طرف مستقل	مؤسسة بدرية سعيد اليوسف للتجارة
١,٢٢%	١,٢٢١,١٤٠	طرف مستقل	شركة المصنع الوطني لألياف البولستر المحدودة
٠,٩٠%	٩٠٥,٤٠٠	طرف مستقل	مصنع داعمك للبلاستيك
٧,٨٢%	٧,٨٢٥,٥٤٩	إجمالي المبيعات لأكثر خمس عملاء في السوق المحلي	

المصدر: معلومات الإدارة.

الجدول رقم (٢٠): مبيعات الشركة لأكثر خمسة عملاء في السوق المحلي في عام ٢٠٢١م

النسبة من إجمالي الإيرادات لعام ٢٠٢١م	قيمة المبيعات (ريال سعودي)	طبيعة العلاقة معهم	العميل
٢,٥٩%	٤,٩٧٢,٩٩٣	طرف مستقل	شركة رفاقو الشرق الأوسط
١,٣٨%	٢,٦٥٤,٦٠٢	طرف مستقل	شركة عصر اللدائن للبلاستيك
٠,٩٦%	١,٨٣٦,٢٠١	طرف مستقل	مصنع خالد الجاد للبلاستيك
٠,٧٣%	١,٣٩١,٦٩٩	طرف مستقل	شركة المصنع الوطني لألياف البولستر المحدودة
٠,٦٤%	١,٢٢٠,١٦٥	طرف مستقل	مؤسسة بدرية سعيد اليوسف للتجارة
٦,٣٠%	١٢,٠٧٥,٦٦٠	إجمالي المبيعات لأكثر خمس عملاء في السوق المحلي	

المصدر: معلومات الإدارة

الجدول رقم (٢١): مبيعات الشركة لأكثر خمسة عملاء في السوق المحلي خلال الفترة المنتهية في ٣٠ يونيو ٢٠٢٢م

العميل	طبيعة العلاقة معهم	قيمة المبيعات (ريال سعودي)	النسبة من إجمالي الإيرادات كما في ٣٠ يونيو ٢٠٢٢م
شركة رفاق الشرق الأوسط	طرف مستقل	٤,١٤٩,٣٨٥	٣,٩٢٪
شركة عصر اللدائن للبلاستيك	طرف مستقل	٣,٢٥٠,٢٥٠	٣,٠٧٪
مصنع جواد للبلاستيك	طرف مستقل	١,٦٦٦,٣٥٨	١,٥٨٪
مصنع خالد البجاد للبلاستيك	طرف مستقل	١,٣٨٦,٠٥٧	١,٣١٪
المصنع العالمي للصناعة	طرف مستقل	١,١٤٧,٩٢٩	١,٠٩٪
إجمالي المبيعات لأكثر خمس عملاء في السوق المحلي		١١,٥٩٩,٩٧٩	١٠,٩٦٪

المصدر: معلومات الإدارة

٣-١-٣ المخاطر المتعلقة باتفاقيات التمويل

أبرمت الشركة اتفاقية مع صندوق التنمية الصناعية السعودية لتمويل الصادرات بتاريخ ٢٥/١٠/١٤٤١هـ (الموافق ١٧/٠٦/٢٠٢٠م) للحصول على قرض طويل الأجل بمبلغ إجمالي وقدره عشرة (١٠) مليون ريال سعودي، على أن يتم سداؤه خلال ١٢ شهراً من تاريخ انتهاء إتاحة مبلغ القرض والبالغ ١٢ شهراً من تاريخ توقيع عقد القرض، وقد قدم الشريك عبد الله بن محمد بن عبيد العجمي ضمان شخصي وسند لأمر بكامل قيمة القرض، كما وقعت الشركة اتفاقية تسهيلات ائتمانية بتاريخ ١٥/٠٨/١٤٤٣هـ (الموافق ٢٥/٠٣/٢٠٢١م) لفتح اعتمادات مستندية بقيمة ثمانية (٨) مليون ريال سعودي مع بنك الجزيرة وفقاً للشروط والأحكام المعتمدة لدى البنك والمتماشية مع الضوابط الإسلامية، وقد كانت الضمانات المقدمة هي كما يلي:

- كفالة غرم وأداء موقعة من السيد: عبد الله بن محمد بن عبيد العجمي.
- كفالة مقدمة من برنامج ضمان التمويل للمنشآت الصغيرة والمتوسطة بنسبة (٩٥,٠٪) من إجمالي مبلغ التسهيلات وشريطة قيام الشركة بإنهاء متطلبات هذا البرنامج بخصوص هذه الكفالة وذلك قبل أي عملية استغلال ووفق الشكل والصيغة الذي يرضيه البنك.

هذا وقد قامت الشركة بسداد قرض صندوق التنمية الصناعي والبالغ عشرة ملايين (١٠,٠٠٠,٠٠٠) ريال سعودي في تاريخ ٢٦/٠٥/٢٠٢٢م، كما قامت بسداد التسهيلات الائتمانية المستحقة لبنك الجزيرة والبالغ مليونين وخمسمائة وتسعة وسبعين ألف وستمائة وثمانية وخمسين (٢,٥٧٩,٦٥٨) ريال سعودي في تاريخ ٣١/٠١/٢٠٢٢م، وحتى تاريخ هذه النشرة لا يوجد على الشركة أي التزامات لأي جهة تمويلية.

الجدول رقم (٢٢): التسهيلات الائتمانية للشركة

ريال سعودي	٣١ ديسمبر ٢٠٢٠م	٣١ ديسمبر ٢٠٢١م	٣٠ يونيو ٢٠٢٢م
قرض صندوق التنمية الصناعية	١٠,٠٠٠,٠٠٠	١٠,٠٠٠,٠٠٠	لا ينطبق
تسهيلات بنك الجزيرة	لا ينطبق	٢,٥٧٩,٦٥٨	لا ينطبق
إجمالي القروض قصيرة وطويلة الأجل	١٠,٠٠٠,٠٠٠	١٢,٥٧٩,٦٥٨	لا ينطبق
نسبة الديون إلى حقوق الملكية	٢٧,٣٠٪	٢١,٤٣٪	لا ينطبق
نسبة التدفق النقدي الحر المتاح لخدمة الديون	٦٨,٩٨٪	(٢,٣٤)٪	لا ينطبق
معدل تغطية الفوائد (مرة)	لا ينطبق	١٣٩,٧٩	لا ينطبق
نسبة الديون إلى الأرباح قبل الفوائد والزكاة والاستهلاك والإهلاك	٧٣,٢٠٪	٥٩,٩٤٪	لا ينطبق
نسبة تغطية خدمة الديون	١١٩,٤٪	٦٩,٦٩٪	لا ينطبق

المصدر: معلومات الإدارة.

٣-١-٤ المخاطر المتعلقة بعدم وجود الخبرة في إدارة الشركات المساهمة المدرجة

تعتمد نتائج أعمال الشركة بشكل رئيس على قدرة إدارتها على اتخاذ القرارات الصحيحة والمناسبة فيما يتعلق بأعمالها وأنشطتها، كما أن كبار التنفيذيين في الشركة يتمتعون بخبرة محدودة أو قد لا تتوفر لديهم خبرة في إدارة شركة مساهمة مدرجة والتقيد بالأنظمة واللوائح التي تخضع لها، وسيوجب على كبار التنفيذيين بذل جهود إضافية لضمان التزام الشركة بنظام السوق المالية ولوائحها التنفيذية ومتطلبات الإفصاح ذات العلاقة مما قد يقلل من الوقت الذي يخصصه كبار التنفيذيين لإدارة الأعمال اليومية للشركة والذي بدوره قد يؤدي إلى التأثير على نتائج أعمال الشركة، بالإضافة إلى ذلك فإنه في حال قامت إدارة الشركة باتخاذ قرارات خاطئة فيما يخص أعمالها أو في حال عدم التزام الشركة بالأنظمة واللوائح ومتطلبات الإفصاح ذات العلاقة سيؤدي إلى تعريض الشركة للعقوبات والغرامات النظامية التي من شأنها التأثير بشكل سلبي وجوهري على عمليات الشركة ومركزها المالي ونتائج عملياتها وربحيتها وتوقعاتها المستقبلية.

٣٧-١-٢ مخاطر حادثة تشكيل مجلس الإدارة واللجان

قام مجلس الإدارة بتاريخ ١٤٤٣/٠٧/٠٥ هـ (الموافق ٢٠٢٢/٠٢/٠٦ م) باقتراح بتشكيل لجنة المراجعة للقيام بالمهام المحددة لها، وقد تم تعيين اللجنة بموجب قرار الجمعية العامة العادية المنعقدة بتاريخ ١٤٤٣/٠٨/٠٢ هـ (الموافق ٢٠٢٢/٠٣/٠٥ م)، ومن شأن عدم أداء أعضاء هذه اللجنة لواجباتهم واتباع منهجية عمل تكفل مصالح الشركة ومساهمتها التأثير على مدى التزام الشركة بقواعد الحوكمة ومتطلبات الإفصاح المستمر الصادرة عن الهيئة وفعالية إشراف مجلس الإدارة على الشركة من خلال تلك اللجان بصورة فعالة، وهو ما سيكون له تأثير سلبي وجوهري على أعمال الشركة ومركزها المالي ونتائج عملياتها وربحيته وتوقعاتها المستقبلية.

٣٨-١-٢ المخاطر المتعلقة بعدم الالتزام بنظام السوق المالية ولوائح التنفيذ

ستخضع الشركة بعد الإدراج في السوق الموازية لنظام السوق المالية وللأنظمة واللوائح والتعاميم الصادرة من هيئة السوق المالية، وفي حال عدم مقدرة الشركة على التقيد بأي من اللوائح والأنظمة التي ستخضع لها، ستتحمل تكاليف، وعقوبات مثل إيقاف التداول على الأسهم مؤقتاً أو إلغاء إدراج أسهم الشركة؛ مما سيؤثر بشكل سلبي وجوهري على أعمال الشركة ونتائج عملياتها وأدائها المالي وربحيته وتوقعاتها المستقبلية.

٣٩-١-٢ مخاطر التغييرات في الأنظمة ذات العلاقة

كغيرها من الشركات العاملة في المملكة العربية السعودية، تخضع الشركة لعدد من الأنظمة والقوانين كنظام الشركات، ونظام العمل وأنظمة البلديات والدفاع المدني والأنظمة واللوائح الصادرة عن هيئة السوق المالية وغيرها، والتي قد تتغير أو يتم تحديثها من قبل الجهات المختصة. كذلك، فقد تصدر قوانين وأنظمة جديدة من الجهات الرسمية ذات العلاقة من حين إلى آخر، مما يؤثر بشكل سلبي وجوهري على أعمال الشركة ومركزها المالي ونتائج عملياتها وربحيته وتوقعاتها المستقبلية.

٤٠-١-٢ المخاطر المتعلقة بوجود بعض أصول الشركة على أرض مستأجرة

إن مصنع قمة السعودية لإنتاج حبيبات البلاستيك مُقام على أرض صناعية تبلغ مساحتها ٢٦,٥٦٦ متر مربع وتقع في مدينة الخرج التابعة لمنطقة الرياض، مستأجرة من الهيئة السعودية للمدن الصناعية ومناطق التقنية لمدة عشر سنوات تنتهي في تاريخ ١٤٤٩/٠٤/٠١ هـ (الموافق ٢٠٢٧/٠٩/٠٢ م). إن عدم قدرة الشركة على تجديد هذا العقد أو فشلها في الالتزام بينوده وشروطه قد يعرض الشركة إلى سحب الأرض مما يترتب عليه توقف في عملياتها التشغيلية وخسارة جزء من أصولها الثابتة، وهو ما يؤدي إلى التأثير بشكل سلبي وجوهري على أعمال الشركة ومركزها المالي ونتائج عملياتها وربحيته وتوقعاتها المستقبلية.

٤١-١-٢ المخاطر المتعلقة بالمعاملات مع الأطراف ذات العلاقة

تتمثل المعاملات مع الأطراف ذات العلاقة في المبيعات وسداد المصروفات بالإئابة وتوزيعات الأرباح التي تمت خلال السنة بين الشركة والمساهمين، وكذلك في بعض المعاملات مع مصنع يافل للبلاستيك والمملوك لرئيس مجلس الإدارة، وتتم المعاملات في سياق النشاط المعتاد للشركة ووفقاً لنفس أسس التعامل مع الغير وعلى أسس تجارية بحتة، هذا وقد بلغت التعاملات مع الأطراف ذات العلاقة ما قيمته ١٤,٠٤٠,٩٩٠ ريال سعودي في عام ٢٠٢٠ م، وقد شكلت هذه التعاملات ما نسبته ٤٦,٧٪ من إجمالي تكلفة الإيرادات وما نسبته ١٦,٥٪ من إجمالي الأصول، أما في عام ٢٠٢١ م فقد بلغت التعاملات مع الأطراف ذات العلاقة ما قيمته ٣٣,٧٧٧,٢١٠ ريال سعودي، وقد شكلت هذه التعاملات ما نسبته ٧٨,٥٪ من إجمالي تكلفة الإيرادات وما نسبته ٥,٧٧٪ من إجمالي الأصول، وما نسبته ١٦,٩٦٪ من صافي حقوق المساهمين كما في ٣١ ديسمبر ٢٠٢١ م.

وفي الفترة المالية المنتهية في ٣٠ يونيو ٢٠٢٢ م بلغت التعاملات مع الأطراف ذات العلاقة ما قيمته ١٤,٤٥٧,٦٢١ ريال سعودي وقد شكلت هذه المعاملات ما نسبته ٠,٠٥٪ من إجمالي التزامات الشركة، وما نسبته ٥,٥١٪ من إجمالي تكلفة الإيرادات، وما نسبته ١٠٠٪ من توزيعات الأرباح خلال الفترة. وتتمثل أهم المعاملات مع الأطراف ذات العلاقة والأرصدة الناتجة عنها فيما يلي:

الجدول رقم (٢٣): الأرصدة المستحقة من الأطراف ذات العلاقة خلال الفترة من عام ٢٠٢٠ م حتى ٣٠ يونيو ٢٠٢٢ م (ريال سعودي)

الطرف	٣١ ديسمبر ٢٠٢٠ م	٣١ ديسمبر ٢٠٢١ م	٣٠ يونيو ٢٠٢٢ م
مصنع يافل للبلاستيك	٥,٣٤٧,٨٣٩	٤,٧٦٨,٢٩٠	٤,٤٢٧,٢٧٧
الإجمالي	٥,٣٤٧,٨٣٩	٤,٧٦٨,٢٩٠	٤,٤٢٧,٢٧٧
النسبة من إجمالي الأصول	٧,٤٦٪	٤,٤٨٪	٤,١٣٪

المصدر: القوائم المالية للشركة

ويتضح من الجدول أعلاه أن رصيد المستحق من الأطراف ذات العلاقة كما في نهاية السنة المالية المنتهية في ٣١ ديسمبر ٢٠٢٠ م قد بلغ ٥,٣٤٧,٨٣٩ ريال سعودي، وقد شكل هذا الرصيد ما نسبته ٧,٤٦٪ من إجمالي أصول الشركة، وفي نهاية السنة المالية المنتهية في ٣١ ديسمبر ٢٠٢١ م بلغ الرصيد ٤,٧٦٨,٢٩٠ ريال سعودي، وقد شكل هذا الرصيد ما نسبته ٤,٤٨٪ من إجمالي أصول الشركة، بينما بلغ

الرصيد كما في الفترة المالية المنتهية في ٣٠ يونيو ٢٠٢٢م ما قيمته ٤,٤٢٧,٢٧٧ ريال سعودي، وقد شكل هذا الرصيد ما نسبته ١٣,٤٪ من إجمالي أصول الشركة.

الجدول رقم (٢٤): الأرصدة المستحقة إلى الأطراف ذات العلاقة خلال الفترة من عام ٢٠٢٠م حتى ٣٠ يونيو ٢٠٢٢م (ريال سعودي)

الطرف	٣١ ديسمبر ٢٠٢٠م	٣١ ديسمبر ٢٠٢١م	٣٠ يونيو ٢٠٢٢م
عبد الله محمد العجمي	٣٢,٨٢٦	١٦,٣٢٩	-
نوف منيف القحطاني	١,١٣٠,٦٣٥	-	-
الإجمالي	١,١٦٤,٤٦١	١٦,٣٢٩	-
النسبة من إجمالي الالتزامات	٣,٣٢٪	٠,٠٣٪	-

المصدر: القوائم المالية للشركة

هذا ويتضح من الجدول أعلاه أن رصيد المستحق إلى الأطراف ذات العلاقة كما في نهاية السنة المالية المنتهية في ٣١ ديسمبر ٢٠٢٠م قد بلغ ١,١٦٤,٤٦١ ريال سعودي، وقد شكل هذا الرصيد ما نسبته ٣,٣٢٪ من إجمالي التزامات الشركة، وفي نهاية السنة المالية المنتهية في ٣١ ديسمبر ٢٠٢١م بلغ الرصيد ١٦,٣٢٩ ريال سعودي، وقد شكل هذا الرصيد ما نسبته ٠,٠٣٪ من إجمالي التزامات الشركة، جدير بالذكر أن كافة الأرصدة بدون ضمان وجميعها مستحقة التحصيل/ السداد عند الطلب.

الجدول رقم (٢٥): أهم المعاملات الجوهرية التي تمت مع الأطراف ذات العلاقة في عام ٢٠٢٠م (ريال سعودي)

الأطراف	طبيعة العلاقة	طبيعة التعاملات	٣١ ديسمبر ٢٠٢٠م	النسبة من إجمالي التعاملات خلال السنة	النسبة من الإيرادات كما في ٣١ ديسمبر ٢٠٢٠م	النسبة من إجمالي الأصول كما في ٣١ ديسمبر ٢٠٢٠م
مصنع يافل للبلستيك	شركة مملوكة لمساهم	تحويلات وسداد	٤,٣٧٢,٨٩٠	٢١,١٥٪	لا ينطبق	لا ينطبق
مصنع يافل للبلستيك	شركة مملوكة لمساهم	مشتريات	(٥,٨٩١,٥٦٤)	٤١,٩٦٪	٧,٦٤٪	لا ينطبق
عبد الله محمد العجمي	مساهم	مسحوبات ومدفوعات	(٣,٦٩٨,٥٣٦)	٢٦,٣٤٪	لا ينطبق	٥,١٦٪
عبد الله محمد العجمي	مساهم	رواتب وأجور	٣٨,٥٠٠	٠,٢٧٪	لا ينطبق	لا ينطبق
نوف منيف القحطاني	مساهمة	رواتب وأجور	٣٨,٥٠٠	٠,٢٧٪	لا ينطبق	لا ينطبق
الإجمالي			١٤,٠٤٠,٩٩٠	١٠٠,٠٠٪	٧,٦٤٪	٥,١٦٪

المصدر: القوائم المالية للشركة.

الجدول رقم (٢٦): أهم المعاملات الجوهرية التي تمت مع الأطراف ذات العلاقة في عام ٢٠٢١م (ريال سعودي)

الأطراف	طبيعة العلاقة	طبيعة التعاملات	٣١ ديسمبر ٢٠٢١م	النسبة من إجمالي التعاملات خلال السنة	النسبة من الإيرادات كما في ٣١ ديسمبر ٢٠٢١م	النسبة من إجمالي الأصول كما في ٣١ ديسمبر ٢٠٢١م
مصنع يافل للبلستيك	شركة مملوكة لمساهم	تحويلات وسداد	٨,٥١٦,٤٨٧	٢٥,٢١٪	لا ينطبق	لا ينطبق
مصنع يافل للبلستيك	شركة مملوكة لمساهم	مشتريات	(٩,٠٢٢,٧٥١)	٢٦,٧١٪	٥,٧٨٪	لا ينطبق
عبد الله محمد العجمي	مساهم	مسحوبات ومدفوعات	(٤,٧٦٧,٤٩٨)	١٤,١١٪	٤,٤٨٪	لا ينطبق
عبد الله محمد العجمي	مساهم	رواتب وأجور	٦٦,٠٠٠	٠,٢٠٪	لا ينطبق	لا ينطبق
عبد الله محمد العجمي	مساهم	حصة عينية في رأس المال	٩,٩٥٧,٨٣٩	٢٩,٤٨٪	لا ينطبق	١٦,٩٦٪
نوف منيف القحطاني	مساهمة	مسحوبات ومدفوعات	(١,٣٨٠,٦٣٥)	٤,٠٩٪	١,٢٩٪	لا ينطبق
نوف منيف القحطاني	مساهمة	رواتب وأجور	٦٦,٠٠٠	٠,٢٠٪	لا ينطبق	لا ينطبق
الإجمالي			٣٣,٧٧٧,٢١٠	١٠٠,٠٠٪	٥,٧٨٪	١٦,٩٦٪

المصدر: القوائم المالية للشركة.

الجدول رقم (٢٧): أهم المعاملات الجوهرية التي تمت مع الأطراف ذات العلاقة كما في ٣٠ يونيو ٢٠٢٢م (ريال سعودي)

الأطراف	طبيعة العلاقة	طبيعة التعاملات	٣٠ يونيو ٢٠٢٢م	النسبة من إجمالي التعاملات خلال الفترة	النسبة من تكلفة الإيرادات كما في ٣٠ يونيو ٢٠٢٢م	النسبة من إجمالي الالتزامات كما في ٣٠ يونيو ٢٠٢٢م	النسبة من توزيعات الأرباح كما في ٣٠ يونيو ٢٠٢٢م
مصنع يافل للبلستيك	شركة مملوكة لمساهم	تحويلات وسداد	٤,٥١١,٢٤٩	٣١,٢٠%	لا ينطبق	لا ينطبق	لا ينطبق
		مشتريات	(٣,٩٣٠,٠٤٣)	٢٧,١٨%	٥,٥١%	لا ينطبق	لا ينطبق
		توزيعات أرباح	(٥,٥٢٠,٠٠٠)	٣٨,١٨%	لا ينطبق	لا ينطبق	٩٢,٠٠%
عبد الله محمد العجمي	مساهم	رصيد مستحق للمساهم	(١٦,٣٢٩)	٠,١٢%	لا ينطبق	٠,٠٥%	لا ينطبق
نوف منيف القحطاني	مساهمة	توزيعات أرباح	٢٤٠,٠٠٠	١,٦٦%	لا ينطبق	لا ينطبق	٤,٠٠%
محمد عبد الله العجمي	مساهم	توزيعات أرباح	٢٤٠,٠٠٠	١,٦٦%	لا ينطبق	لا ينطبق	٤,٠٠%
الإجمالي			١٤,٤٥٧,٦٢١	١٠٠,٠٠%	٥,٥١%	٠,٠٥%	١٠٠,٠٠%

المصدر: القوائم المالية للشركة.

وفيما يلي بيان للاتفاقيات والمعاملات مع مصنع يافل للبلستيك (طرف ذي علاقة):

الجدول رقم (٢٨): الاتفاقيات الموقعة مع الأطراف ذات العلاقة

المعاملات	الطرف ذو العلاقة	قيمة الاتفاقية	مدة الاتفاقية
اتفاقية تشغيل وتحبيب المواد الخام لشركة قمة السعودية للتجارة	مصنع يافل للبلستيك المملوك لرئيس مجلس الإدارة محمد عبد الله العجمي.	غسيل وتنشيف المواد الخام (٢٠٠ ريال سعودي/طن متري) جرش المواد الخام (٤٠٠ ريال/طن متري)	من ٢٠٢٢/٠١/٠١ إلى ٢٠٢٢/١٢/٣١م
اتفاقية استغلال الأصول الرأسمالية والتشغيلية المملوكة لمصنع يافل للبلستيك من قبل شركة قمة السعودية.	مصنع يافل للبلستيك المملوك لرئيس مجلس الإدارة محمد عبد الله العجمي.	تتحمل شركة قمة السعودية الإهلاك الدفترى لقيمة الأصول، بالإضافة إلى تكاليف الصيانة.	من ٢٠٢٢/٠١/٠١ إلى ٢٠٢٢/١٢/٣١م
اتفاقية استغلال الأصول الرأسمالية والتشغيلية المملوكة من قبل شركة قمة السعودية من قبل مصنع يافل للبلستيك.	مصنع يافل للبلستيك المملوك لرئيس مجلس الإدارة محمد عبد الله العجمي.	يتحمل مصنع يافل للبلستيك الإهلاك الدفترى لقيمة الأصول، بالإضافة إلى تكاليف الصيانة.	من ٢٠٢٢/٠١/٠١ إلى ٢٠٢٢/١٢/٣١م
اتفاقية تبادل الأيدي العاملة التي على كفالة شركة قمة السعودية للتجارة ومصنع يافل للبلستيك	مصنع يافل للبلستيك المملوك لرئيس مجلس الإدارة محمد عبد الله العجمي.	يتم تحميل الطرف المستفيد من العمالة كافة الأجور والرواتب والبدلات وكافة المزايا العينية والنقدية والمنافع الأخرى للعمال بشكل شهري. وتتص الاتفاقيات الموقعة على تحويل ١٩ عامل من عمال مصنع يافل للبلستيك لصالح شركة قمة السعودية للتجارة، كما تتص على تحويل ٣ عاملين من عمال شركة قمة السعودية للتجارة لصالح مصنع يافل للبلستيك.	من ٢٠٢٢/٠١/٠١ إلى ٢٠٢٢/١٢/٣١م

المصدر: معلومات الإدارة.

جميع المعاملات مع الأطراف ذات العلاقة تخضع لموافقة الجمعية العامة لمساهمي الشركة حيث وافقت الجمعية العامة العادية للشركة المنعقدة في تاريخ ٢٠٢٢/٠٨/٠٤هـ (الموافق ٢٠٢٢/٠٣/٠٥م) على كافة المعاملات مع الأطراف ذات العلاقة، بالإضافة إلى أنه إذا لم تتم المعاملات مع الأطراف ذات العلاقة في المستقبل على أسس تجارية بحتة فإن ذلك سيؤثر سلباً وبشكل جوهري على أعمال الشركة ومركزها المالي ونتائج عملياتها وربحياتها وتوقعاتها المستقبلية.

٤٢-١-٢ المخاطر المتعلقة باشتراك رئيس مجلس الإدارة في أعمال منافسة للشركة

يملك رئيس مجلس إدارة الشركة مؤسسة فردية تعمل في نشاط منافس لنشاط الشركة، وهي مؤسسة مصنع يافل للبلاستيك ويتمثل النشاط الرئيس للمؤسسة كما في سجلها التجاري في صناعة البلاستيك (اللداثن) في أشكالها الأولية، صناعة البروبلين، صناعة البولي أثيلين، ويبلغ رأس مال المؤسسة ستمائة وخمسة وعشرين ألف (٢٥,٠٠٠) ريال سعودي، وقد رخصت الجمعية العامة العادية للشركة المنعقدة في تاريخ ٠٨/٠٢/١٤٤٣ هـ (الموافق ٠٣/٠٢/٢٠٢٢م) لرئيس مجلس الإدارة السيد/ محمد عبد الله العجمي الاشتراك في أعمال منافسة لعمل الشركة. وقد يمكن لرئيس مجلس الإدارة الاطلاع على معلومات داخلية تخص الشركة وقد يستخدم تلك المعلومات لمصلحته الخاصة بما يضر مصالح الشركة، أو قد تتعارض مصلحة رئيس مجلس الإدارة مع مصلحة الشركة. وكما في تاريخ هذه النشرة لم يكن أي من أعضاء مجلس الإدارة أو كبار التنفيذيين طرفاً في أي اتفاق أو ترتيب أو تفاهم يخضع بموجبه لأي التزام يمنعه من المنافسة أو أي التزام مماثل فيما يتعلق بأعمال الشركة وفي حال عدم امتثال أي من أعضاء مجلس الإدارة أو كبار التنفيذيين لمتطلبات الإفصاح المستمر فإن ذلك سيترتب عليه تأثير سلبي وجوهري على أعمال الشركة ونتائج عملياتها ومركزها المالي وربحياتها وتوقعاتها المستقبلية.

٤٣-١-٢ مخاطر توقف الحوافز الحكومية الداعمة للقطاع الصناعي

استفادت الشركة تاريخياً من الحوافز التي تقدمها الحكومة للمستثمرين من أجل دعم التصنيع في المملكة، بما في ذلك توفير التمويل من خلال صندوق التنمية الصناعية السعودي الذي يقدم قروض ميسرة لدعم القطاع الصناعي، ودعم البنية التحتية وتوفير الأراضي والطاقة والمياه بأسعار مخفضة، كما استفادت الشركة من قرار الحكومة بتحمل رسوم العمالة الوافدة العاملة في القطاع الصناعي لمدة خمس (٥) سنوات تنتهي في عام ١٤٤٦هـ، وكان لهذه الحوافز دور هام في نجاح عمليات الشركة، مع الإشارة إلى أن الشركة قد حصلت تاريخياً على تمويل من خلال صندوق التنمية الصناعية السعودي بقيمة ٠,٠٠٠,٠٠٠ ريال سعودي. وسيؤدي أي وقف أو عدم تجديد أو تعليق لهذه الحوافز إلى تأثير سلبي وجوهري على أعمال الشركة ومركزها المالي ونتائج عملياتها وربحياتها وتوقعاتها المستقبلية.

٤٤-١-٢ المخاطر المتعلقة بجودة المواد المعاد تدويرها ورغبة العملاء بالمواد المعاد تدويرها

إن جودة منتجات الشركة من أهم عوامل تسويق منتجاتها، وتعتمد جودة منتجات الشركة على جودة المواد المعاد تدويرها، ولذا فإن تدني جودة المواد البلاستيكية المعاد تدويرها قد يسبب تدني المنتجات النهائية للشركة، أو قد تتغير رغبة عملاء الشركة في الحصول على منتجات نهائية من منتجات أولية معاد تدويرها، وفي حال حدوث أي مما سبق فسيكون له أثر سلبي وجوهري على أعمال الشركة ونتائج عملياتها وأدائها المالي وربحياتها ومركزها المالي.

٤٥-١-٢ مخاطر اعتماد الشركة على الضمانات الشخصية للمساهمين

أبرمت الشركة اتفاقية مع صندوق التنمية الصناعية السعودية لتمويل الصادرات بتاريخ ٢٥/١٠/١٤٤١ هـ (الموافق ١٧/٠٦/٢٠٢٠م) للحصول على قرض طويل الأجل بمبلغ إجمالي وقدره عشرة (١٠) مليون ريال سعودي، على أن يتم سداؤه خلال ١٢ شهراً من تاريخ انتهاء إتاحة مبلغ القرض والبالغة ١٢ شهراً من تاريخ توقيع عقد القرض، وقد قدم المساهم عبد الله بن محمد بن عبيد العجمي ضمان شخصي وسند لأمر بكامل قيمة القرض، كما وقعت الشركة اتفاقية تسهيلات ائتمانية بتاريخ ١٥/٠٨/١٤٤٣ هـ (الموافق ٢٥/٠٣/٢٠٢١م) لفتح اعتمادات مستندية بقيمة ثمانية (٨) مليون ريال سعودي مع بنك الجزيرة وفقاً للشروط والأحكام المعتمدة لدى البنك والتمشياً مع الضوابط الإسلامية، وكان من ضمن الضمانات المقدمة كفالة غرم وأداء موقعة من السيد: عبد الله بن محمد بن عبيد العجمي، وبالتالي في حال إلغاء الضمانات المقدمة أو عدم مقدرة الشركة على الحصول على الدعم والضمانات من المساهم المشار إليه أعلاه، فإنه سيكون من الصعب على الشركة الحصول على التسهيلات البنكية المطلوبة، مما قد يكون له أثر سلبي وجوهري على أعمال الشركة ونتائج عملياتها ومركزها المالي.

هذا وقد قامت الشركة بسداد قرض صندوق التنمية الصناعي والبالغ عشرة ملايين (١٠,٠٠٠,٠٠٠) ريال سعودي في تاريخ ٢٦/٠٥/٢٠٢٢م، كما قامت بسداد التسهيلات الائتمانية المستحقة لبنك الجزيرة والبالغة مليونين وخمسمائة وتسعة وسبعين ألف وستمائة وثمانية وخمسين (٢,٥٧٩,٦٥٨) ريال سعودي في تاريخ ٣١/٠١/٢٠٢٢م، وحتى تاريخ هذه النشرة لا يوجد على الشركة أي التزامات لأي جهة تمويلية.

٤٦-١-٢ مخاطر العيوب المصنعية في منتجات الشركة

يقوم عمل الشركة على تصنيع وإنتاج حبيبات البلاستيك من خلال إعادة تدوير مخلفات البلاستيك، وعمليات التصنيع لهذه المنتجات والمواد معرضة لبعض المخاطر المتعلقة بالعيوب التي قد تحدث فيها خلال إنتاجها أو نقلها أو العيوب الناتجة من أخطاء سوء سلوك أو تصرف من الموظفين، إن أي عيوب في المنتجات المصنعة من قبل الشركة أو عدم التزامها بالمواصفات المطلوبة من قبل العملاء قد يعرضها إلى مخاطر انخفاض الطلب على منتجاتها أو إرجاعها من قبل العملاء، وبالتالي التأثير بشكل سلبي وجوهري على سمعة الشركة بالإضافة إلى تكبد الشركة لأي تكاليف أو تعويضات ناتجة عن صدور أي أحكام ضد الشركة تتعلق بأي مطالبات بشأن مسؤولية الشركة عن هذه المنتجات، مما سيكون له تأثير سلبي وجوهري على توقعات أعمال الشركة ونتائج عملياتها ووضعها المالي وأعمالها المستقبلية.

٢-١-٤٧ المخاطر المتعلقة بعدم وجود إدارة مراجعة داخلية للشركة

لا يوجد لدى الشركة إدارة مراجعة داخلية حتى تاريخ هذه النشرة، ومن المتوقع أن يتم إنشاء إدارة مراجعة داخلية وتعيين مدير لها خلال الربع الرابع من عام ٢٠٢٢م، ومن أهم مهام إدارة المراجعة الداخلية، إصدار تقارير دورية إلى لجنة المراجعة تلخص نتائج جميع مهام التدقيق وتقييمات المخاطر ونظم الرقابة الداخلية لدى الشركة، والتي تهدف للتبني على أهم المخاطر بشكل فوري وتطبيق الإجراءات التصحيحية لتخفيف تأثير الشركة بتلك المخاطر. وفي حال استمرار عدم إنشاء أو تفعيل إدارة المراجعة الداخلية، فإن الشركة ستكون معرضة لمخاطر تشغيلية وإدارية ومالية ورقابية لا سيما بعد إدراج الشركة في السوق الموازية، وهو ما سيكون له أثر سلبي وجوهري على نتائج أعمال الشركة المالية.

٢-٢ المخاطر المتعلقة بالسوق والقطاع الذي تعمل فيه الشركة

١-٢-٢ المخاطر المتعلقة بالبيئة المنافسة والمحافظة على الحصة السوقية

تعمل الشركة في بيئة تنافسية قوية، حيث يمثل نشاط الشركة الرئيس في تصنيع حبيبات البلاستيك، كما توجه الشركة جزء كبير من إنتاجها للتصدير الخارجي، ولا يوجد ضمان باستمرار قدرة الشركة على المنافسة سواء في السوق المحلي أو في الأسواق الخارجية بشكل فعال مع الشركات الأخرى في السوق، كما تؤثر سياسات تسعير منافسين الشركة بشكل كبير على أدائها المالي، وقد تكون الشركة غير قادرة على الاستمرار في منافسة تلك الشركات، مما يؤدي إلى خفض حصة الشركة في السوق وبالتالي التأثير سلباً وبشكل جوهري على أعمال الشركة ومركزها المالي ونتائج عملياتها وربحياتها وتوقعاتها المستقبلية.

٢-٢-٢ المخاطر المتعلقة بالأداء الاقتصادي للمملكة والأسواق الخارجية

يعتمد الأداء المستقبلي المتوقع للشركة على عدد من العوامل التي تتعلق بالأوضاع الاقتصادية في المملكة والدول التي تصدر لها الشركة بشكل عام وتشمل على سبيل المثال لا الحصر، عوامل التضخم ونمو الناتج المحلي ومتوسط دخل الفرد ونحو ذلك، ويعتمد اقتصاد المملكة الكلي والجزئي بشكل أساسي على النفط والصناعات النفطية والتي لا تزال تسيطر على حصة كبيرة من الناتج المحلي الإجمالي، وعليه، فإن أي تقلبات غير مواتية تحدث في أسعار النفط سيكون لها أثرها المباشر والجوهري على خطط ونمو اقتصاد المملكة بشكل عام وعلى معدلات الإنفاق الحكومي، والذي من شأنه التأثير سلباً على أداء الشركة المالي، نظراً لعمليتها ضمن منظومة اقتصاد المملكة وتأثرها بمعدلات الإنفاق الحكومي.

كما يعتمد استمرار نمو اقتصاد المملكة على عدة عوامل أخرى بما فيها استمرار النمو السكاني واستثمارات القطاعين الحكومي والخاص في البنية التحتية، علاوة على ذلك قد يحدث بعض التقلبات الاقتصادية في الدول التي تصدر لها الشركة مما يؤدي إلى تراجع في حجم أو قيمة صادرات الشركة إلى تلك الدول، لذا فإن أي تغيير سلبي في أي من هذه العوامل سيكون له تأثير كبير على الاقتصاد وبالتالي سيؤثر بشكل سلبي وجوهري على أعمال الشركة ونتائجها المالية وربحياتها وتوقعاتها المستقبلية.

٢-٣ المخاطر المتعلقة بعدم الاستقرار السياسي والاقتصادي في منطقة الشرق الأوسط

تعاني العديد من دول منطقة الشرق الأوسط من عدم الاستقرار السياسي أو الأمني في الوقت الحاضر، ولا يوجد ضمانات بأن الظروف الاقتصادية والسياسية في تلك البلدان أو أي بلدان أخرى لن يكون لها تأثير سلبي وجوهري على أعمال الشركة ونتائج عملياتها ووضعها المالي وربحياتها وتوقعاتها المستقبلية.

٢-٤ المخاطر المتعلقة بنظام الشركات

يفرض نظام الشركات الذي دخل حيز التنفيذ بتاريخ ٢٥/٠٧/١٤٣٧هـ (الموافق ٠٢/٠٥/٢٠١٦م) بعض المتطلبات النظامية التي يتوجب على الشركة الالتزام بها، ويستلزم ذلك قيام الشركة باتخاذ الإجراءات والتدابير للالتزام بمثل هذه المتطلبات والتي من الممكن أن تؤثر على خطة أعمالها أو تستغرق وقتاً طويلاً، وبالتالي فإن الشركة ستكون عرضة إلى أية عقوبات نتيجة لعدم التزامها بالمتطلبات النظامية المنصوص عليها في نظام الشركات الأمر الذي من شأنه التأثير سلباً وبشكل جوهري على أعمال الشركة ووضعها المالي ونتائج عملياتها وربحياتها وتوقعاتها المستقبلية.

٢-٥ المخاطر المرتبطة بتطبيق لائحة حوكمة الشركات

على الرغم من أن لائحة حوكمة الشركات تعتبر استرشادية للشركات المدرجة في السوق الموازية كما في تاريخ هذه النشرة، إلا أنه في حال تطبيقها بشكل إلزامي فإن نجاح الشركة في تطبيق الحوكمة بشكل صحيح يعتمد على مدى استيعاب وفهم المجلس ولجانته والإدارة والعاملين في الشركة لهذه القواعد والإجراءات، وفي حال عدم التزامها بذلك فإنها ستكون عرضة للمخالفات الجزائية من قبل هيئة السوق المالية، أو في حال قامت الشركة بتعيين أعضاء مستقلين تنقصهم الخبرة والدراية في إدارة شركة مدرجة، فإن هذه الأمور سيكون لها تأثير سلبي وجوهري على أعمال الشركة ومركزها المالي ونتائج عملياتها.

إن مخالفة الشركة لأي من متطلبات نظام حوكمة الشركات والإجراءات أو الفشل في تطبيقها يعرض الشركة للمخالفات الجزائية من قبل هيئة السوق المالية، والتي سيكون لها تأثير سلبي وجوهري على أعمال الشركة ومركزها المالي ونتائج عملياتها وربحياتها وتوقعاتها المستقبلية.

٦-٢-٢ المخاطر المتعلقة بعدم التقيد بالأنظمة والقوانين الحالية و/أو صدور أنظمة وقوانين جديدة

تخضع الشركة لإشراف عدد من الجهات الحكومية في المملكة، بما في ذلك على سبيل المثال لا الحصر هيئة السوق المالية (وذلك بعد إدراجها في السوق الموازية) ووزارة التجارة، وبالتالي تخضع الشركة لمخاطر التغييرات في الأنظمة واللوائح والتعاميم والسياسات في المملكة، وتشهد البيئة التشريعية والتنظيمية في المملكة إصدار عدد من الأنظمة واللوائح، أي أنها عرضة للتغيير والتطوير، وتعتبر تكاليف الالتزام لهذه الأنظمة مرتفعة، وفي حال إدخال أي تغييرات على الأنظمة، أو اللوائح الحالية، أو إصدار قوانين، أو لوائح جديدة فإن ذلك سيؤدي إلى تكبد الشركة لمصروفات مالية إضافية غير متوقعة لأغراض تتعلق بالالتزام بتلك اللوائح وتلبية اشتراطات هذه القوانين، أو قد تخضع للعقوبات والغرامات التي تفرضها السلطات الإشرافية المختصة في حال عدم التزامها لهذه اللوائح والأنظمة بشكل مستمر، مما سيؤثر بشكل سلبي وجوهري على أعمالها ونتائج عملياتها ومركزها المالي وربحياتها وتوقعاتها المستقبلية.

٧-٢-٢ المخاطر المتعلقة بالتقلبات في العرض والطلب

يتأثر القطاع الصناعي وقطاع الصناعات التحويلية، كغيره من القطاعات، بتقلبات العرض والطلب في السوق، وبالتالي فإن أية تغييرات سلبية قد تطرأ على حجم الطلب سيؤثر بشكل سلبي وجوهري على أداء الشركة ونتائج عملياتها ومركزها المالي وربحياتها وتوقعاتها المستقبلية.

٨-٢-٢ المخاطر المتعلقة بزيادة التكاليف

تعتمد قدرة الشركة على الاحتفاظ بمستوى ومعدلات أرباحها عن طريق فرض أسعار معقولة لمنتجاتها، وقدرتها على تحميل أي زيادة في تكاليف الإنتاج لعملائها من خلال زيادة أسعار تلك المنتجات، ولا يمكن للشركة أن تتحكم كلياً بأسعار منتجاتها، نظراً لأن تلك الأسعار تعتمد على نسبة توافرها ونسبة الطلب في السوق، وبناءً على ذلك، في حال ارتفعت تكاليف التشغيل أو الإنتاج ولم تتمكن الشركة من رفع أسعار منتجاتها لتعويض تلك التكاليف، فستتأثر ربحية الشركة بشكل كبير مما سيؤثر سلبياً وبشكل جوهري على أعمال الشركة ونتائج عملياتها ومركزها المالي وربحياتها وتوقعاتها المستقبلية.

٩-٢-٢ المخاطر المتعلقة بإقرار ضريبة القيمة المضافة وتأثيرها على الشركة

قرر مجلس الوزراء بتاريخ ٠٢ جمادى الأولى عام ١٤٢٨هـ الموافقة على الاتفاقية الموحدة لضريبة القيمة المضافة لدول مجلس التعاون لدول الخليج العربية، والتي بدأ العمل بها ابتداءً من ٢٠١٨/٠١/٠١م، كضريبة جديدة تضاف لمنظومة الضرائب والرسوم الأخرى على قطاعات محددة في المملكة، بما في ذلك القطاع الصناعي الذي تعمل به الشركة، وكانت تبلغ قيمة الضريبة ٥٪ يتم دفعها من قبل المستهلك، إلا أنه مع تداعيات جائحة كورونا اضطرت الحكومة إلى رفع قيمة الضريبة إلى ١٥٪ بداية من شهر يوليو لعام ٢٠٢٠م، وفي حال ارتفعت نسبة ضريبة القيمة المضافة في المستقبل مرة أخرى، فقد لا تتمكن الشركة من رفع أسعار منتجاتها لتعويض القيمة الكاملة للضريبة وذلك لعدة عوامل واعتبارات منها طبيعة العلاقة التعاقدية مع بعض العملاء أو عوامل المنافسة السائدة في السوق، الأمر الذي سيؤدي إلى تحمل الشركة لقيمة الضريبة المضافة غير المحصلة من العميل، مما سيكون لها أثر سلبي وجوهري على أعمال الشركة ونتائج عملياتها ومركزها المالي وربحياتها وتوقعاتها المستقبلية.

١٠-٢-٢ المخاطر المتعلقة بتغيير آلية احتساب الزكاة وضريبة الدخل

أصدرت الهيئة العامة للزكاة والدخل التعميم رقم ١٤٢٨/١٦/٦٧٦٨هـ بتاريخ ١٤٢٨/٠٣/٠٥هـ (الموافق ٢٠١٦/١٢/٠٥م) الذي يلزم الشركات السعودية المدرجة في السوق المالية بحساب الدخل والزكاة على أساس جنسية المساهمين والملكية الفعلية بين المواطنين السعوديين والخليجيين وغيرهم على النحو الوارد في «نظام تداولاتي» في نهاية العام. وقبل إصدار هذا التعميم، كانت الشركات المدرجة في السوق المالية خاضعة بوجه عام لدفع الزكاة أو الضريبة على أساس ملكية مؤسسيتها وفقاً لنظامها الأساسي، ولم يتم الأخذ بالاعتبار أثر الأسهم المدرجة في تحديد وعاء الزكاة، وكان من المقرر تطبيق هذا التعميم في السنة المالية المنتهية في ٢١ ديسمبر ٢٠١٦م والسنوات اللاحقة لذلك.

ولكن أصدرت الهيئة العامة للزكاة والدخل خطابها رقم ١٤٢٨/١٦/١٢٠٩٧هـ بتاريخ ١٤٢٨/٠٤/١٩هـ (الموافق ٢٠١٧/٠١/١٧م) الذي يقضي بتأجيل تنفيذ التعميم للسنة المالية المنتهية في ٢١ ديسمبر ٢٠١٧م والسنوات التي تليها، وإلى أن تصدر الهيئة العامة للزكاة والدخل توجيهاتها فيما يتعلق بآليات وإجراءات تنفيذ هذا التعميم، فإن تنفيذ هذا التعميم بما في ذلك المتطلبات النهائية التي يجب الوفاء بها لا يزال قيد النظر، وكذلك القواعد التي تفرض ضريبة الدخل على جميع المقيمين غير الخليجيين المساهمين في الشركات المدرجة والتي تطبق ضريبة الاستقطاع على توزيعات الأرباح الخاصة بالمساهمين غير المقيمين بغض النظر عن جنسياتهم. ولم تقم الشركة بتقييم الأثر المالي لهذا التعميم واتخاذ الخطوات الكافية لضمان الالتزام به حيث أنها شركة مساهمة مغلقة مملوكة من مساهمين سعوديين، وفي حال كان الأثر المالي لهذا التعميم حال تطبيقه كبيراً أو في حال تكبدت الشركة تكاليف إضافية لاتخاذ الخطوات اللازمة لضمان الالتزام به فسيؤثر ذلك على أعمالها بشكل سلبي وجوهري ونتائج عملياتها ومركزها المالي وربحياتها وتوقعاتها المستقبلية.

٢-٢-١١ المخاطر المتعلقة بخضوع عمليات الشركة لأنظمة ولوائح البيئة والصحة والسلامة

تخضع عمليات الشركة إلى عدد من الأنظمة واللوائح المتعلقة بحماية البيئة والصحة والسلامة في المملكة، والتي تفرض بصورة متزايدة معايير محددة يتوجب على الشركة الالتزام بها بصورة مستمرة، وقد تكون تكاليف الالتزام بتلك الأنظمة واللوائح والغرامات الناتجة عنها كبيرة، كما يتطلب الالتزام بمعايير جديدة وصارمة إلى تحمل مصروفات إضافية من رأس المال أو نشوء تعديلات في الممارسات التشغيلية.

إن عدم الالتزام والامتثال الكامل بالتشريعات والأنظمة البيئية مستقبلاً يمكن أن يؤدي إلى إغلاق الشركة كما قد يعرض الشركة إلى مخالفات أو غرامات أو عقوبات قد تفرضها الجهات الرقابية عليها مثل سحب أو إيقاف التراخيص، والتي ستؤثر سلباً على عمليات الشركة بشكل جوهري وعلى مركزها المالي وربحياتها وتوقعاتها المستقبلية.

٢-٢-٣ المخاطر المتعلقة بالأسهم المطروحة

٢-٣-١ المخاطر المتعلقة بالسيطرة الفعلية من قبل المساهم الكبير

يملك المساهم الرئيسي في الشركة عبد الله محمد عبيد العجمي ٧٠٪ من أسهم الشركة بعد الطرح، لذلك سيكون بمقدوره التأثير منفرداً على جميع المسائل التي تتطلب موافقة المساهمين، وبما أن مصالح الملاك المؤسسين قد تختلف بشكل كبير عن مصالح المساهمين الجدد، فإن ممارسة المؤسسين لهذه السيطرة على نحو يمكن أن يكون له تأثير سلبي كبير على أعمال الشركة ووضعها المالي ونتائج عملياتها، بما في ذلك انتخاب أعضاء مجلس الإدارة والموافقة والمصادقة على عقود وعمليات الشركة المهمة، وتعديل رأس مال الشركة، وبنود نظامها الأساسي.

٢-٣-٢ المخاطر المتعلقة بالبيانات المستقبلية

إن النتائج المستقبلية وبيانات الأداء للشركة لا يمكن توقعها فعلياً وقد تختلف عن الموجودة في هذه النشرة، إذ أن إنجازات وقدرة الشركة على التطور هي من تحدد النتائج الفعلية والتي لا يمكن توقعها أو تحديدها، كما أن عدم دقة البيانات والنتائج تعتبر إحدى المخاطر التي يجب على المساهم التعرف عليها حتى لا تؤثر على قراره الاستثماري.

٢-٣-٣ المخاطر المتعلقة باحتمال إصدار أسهم جديدة

في حال قررت الشركة إصدار أسهم جديدة في المستقبل، فمن المحتمل أن يؤدي ذلك إلى التأثير سلباً على سعر السهم في السوق أو تدني نسبة ملكية المساهمين في الشركة في حال عدم استثمارهم في الأسهم الجديدة في ذلك الحين.

٢-٣-٤ المخاطر المتعلقة بتوزيع أرباح لحاملي الأسهم

تعتمد أرباح السهم في المستقبل على عدد من العوامل من بينها ربحية الشركة والمحافظة على مركزها المالي الجيد والاحتياجات الرأسمالية واحتياجاتها القابلة للتوزيع والقوة الائتمانية المتوفرة للشركة والأوضاع الاقتصادية العامة، هذا وقد تؤدي زيادة رأس مال الشركة إلى انخفاض ربحية السهم في المستقبل على خلفية أن أرباح الشركة سوف توزع على عدد أكبر من الأسهم نتيجة لزيادة رأس مالها.

لا تضمن الشركة بأن أية أرباح على الأسهم سوف توزع فعلياً، كما لا تضمن المبلغ الذي سيوزع في أي سنة معينة، ويخضع توزيع الأرباح لقيود وشروط معينة ينص عليها النظام الأساسي للشركة. (فضلاً راجع القسم (٥) «سياسة توزيع الأرباح» في هذه النشرة).

٢-٣-٥ المخاطر المرتبطة بالسيطرة الفعلية من قبل المساهمين الحاليين بعد الطرح

بعد الانتهاء من عملية الطرح، قد يتمكن المساهمون الحاليون معاً أو مع مساهمين آخرين من السيطرة على القرارات والتصرفات التي تتطلب موافقة المساهمين - بما في ذلك دون حصر - عمليات الاندماج والاستحواذ وبيع الأصول، وانتخاب أعضاء مجلس الإدارة، وزيادة رأس المال أو تخفيضه، وإصدار أو عدم إصدار أسهم إضافية، أو توزيع الأرباح، أو أي تغيير في الشركة، وفي حال نشأت ظروف تتعارض فيها مصالح المساهمين الحاليين مع مصالح مساهمي الأقلية، فإن ذلك قد يضع مساهمي الأقلية في وضع ليس في صالحهم، وقد يمارس المساهمون الحاليون سيطرتهم على الشركة بطريقة تؤثر سلباً وبشكل جوهري على أعمال الشركة ووضعها المالي أو نتائج عملياتها وتوقعاتها المستقبلية.

٢-٣-٦ مخاطر عدم وجود سوق سابق للتداول في أسهم الشركة

لا يوجد في الوقت الحالي سوق لتداول أسهم الشركة، كما أنه لا يمكن ضمان أو التأكيد على وجود واستمرار سوق نشط وذي سيولة لتداول الأسهم بعد طرحها، وفي حال عدم وجود سوق نشط وذي سيولة عالية، فإن ذلك سيكون له تأثير سلبي على سعر تداول أسهم الشركة.

٧-٣-٢ المخاطر المتعلقة ببيع عدد كبير من الأسهم في السوق

سيخضع المساهم الكبير الحالي عبد الله محمد عبيد العجمي في الشركة والذي يملك ما نسبته ٧٠٪ من أسهم الشركة بعد الطرح لفترة حظر تبدأ من تاريخ بدء تداول أسهم الشركة في السوق، حيث لن يكون بمقدوره التصرف في أي من أسهمه التي يمتلكها، إلا أنه وبعد انتهاء فترة الحظر النظامية وفترة الحظر الإضافية، فإنه لا يوجد ما يضمن عدم بيع المساهم الكبير لجزء كبير من أسهمه، وفي حال تم بيع عدد كبير من الأسهم في السوق بعد انتهاء فترة الحظر، أو تم توقع حدوث مثل هذا الأمر، فإن ذلك سيؤثر بشكل سلبي على سعر سهم الشركة.

٨-٣-٢ مخاطر عدم تمكن الشركة من استيفاء متطلبات الانتقال للسوق الرئيسية الحالية أو أي متطلبات تنظيمية مستقبلية

قد ترغب الشركة في المستقبل بالانتقال إلى السوق الرئيسية، وعليه، يجب عليها استيفاء جميع المتطلبات النظامية الصادرة عن هيئة السوق المالية وعن شركة تداول السعودية (تداول السعودية) بناءً على قواعد طرح الأوراق المالية والالتزامات المستمرة وقواعد الإدراج، والمتعلقة بانتقال الشركات المدرجة في السوق الموازية إلى السوق الرئيسية، وبالتالي فإنه في حال عدم تمكن الشركة من استيفاء تلك المتطلبات أو أي متطلبات نظامية إضافية مستقبلية قد تفرضها الجهات الرقابية على الشركة أو السوق، فإن الشركة لن تتمكن من الانتقال إلى السوق الرئيسية. وبما أن السوق الموازية حتى تاريخ هذه النشرة هي سوق يقتصر فيها التداول على المستثمرين المؤهلين فقط، فإن حجم التداول اليومي والسيولة سيكون أقل منه في السوق الرئيسية وبالتالي التأثير سلباً على سيولة سهم الشركة وقيمتها السوقية.

٩-٣-٢ مخاطر رغبة الشركة في الاستمرار في السوق الموازية

بعد الإدراج في السوق الموازية، وبعد مُضي الفترة النظامية بموجب القواعد ذات الصلة قد تكون الشركة مستوفية للشروط الخاصة بالانتقال إلى السوق الرئيسية، ولكنها ترغب في الاستمرار كشركة مدرجة في السوق الموازية وعدم الانتقال للسوق الرئيسية، وبما أن السوق الموازية حتى تاريخ هذه النشرة هي سوق يقتصر فيها التداول على المستثمرين المؤهلين فقط، فإن حجم التداول اليومي والسيولة سيكون أقل منه في السوق الرئيسية وبالتالي التأثير سلباً على سيولة سهم الشركة وقيمتها السوقية.

١٠-٣-٢ مخاطر عدم موافقة الجمعية على توصية مجلس الإدارة بتوزيع أرباح على المساهمين

تلقت الشركة خطاباً من المساهم البائع السيد/ عبد الله محمد عبيد العجمي بتاريخ ٢٠٢٢/١٢/٠٥م، يتضمن تنازله عن حصته في توزيع الأرباح عن عام ٢٠٢٢م وعام ٢٠٢٣م وعام ٢٠٢٤م، وبناءً على هذا الخطاب أوصى مجلس الإدارة المنعقد في تاريخ ٢٠٢٢/١٢/٠٦م بتوزيع أرباحاً تبلغ ١٢ ريال سعودي لحملة الأسهم من غير المساهم البائع للسنوات، ٢٠٢٢م وعام ٢٠٢٣م وعام ٢٠٢٤م، وسيتم دعوة الجمعية للتصويت على هذه التوصية بعد الإدراج مباشرة وفي حال عدم موافقة الجمعية على توصية مجلس الإدارة فإن الشركة لا تضمن توزيع هذه الأرباح.



خلفية الشركة وطبيعة أعمالها

٣- خلفية الشركة وطبيعة أعمالها

١-٣ نبذة عن الشركة

شركة قمة السعودية للتجارة («الشركة» أو «المصدر» أو «قمة السعودية») هي شركة مساهمة سعودية مغلقة بموجب السجل التجاري رقم (١٠١٠٢٣٧٦٠١) وتاريخ ١٦/٠٨/١٤٢٨هـ (الموافق ٢٩/٠٨/٢٠٠٧م) الصادر بمدينة الرياض، والقرار الوزاري رقم (٧٧٥) وتاريخ ١٦/٠٥/١٤٢٣هـ (الموافق ٢٠/١٢/٢٠٢١م)، والقرار الوزاري رقم (٧٨٤) وتاريخ ١٩/٠٥/١٤٢٣هـ (الموافق ٢٣/١٢/٢٠٢١م)، يبلغ رأس مال الشركة الحالي أربعين مليون (٤٠,٠٠٠,٠٠٠) ريال سعودي، مقسم إلى أربعة مليون (٤,٠٠٠,٠٠٠) سهم عادي مدفوعة القيمة بالكامل، قيمة كل سهم منها عشرة (١٠) ريال سعودي، وجميعها أسهم عادية من فئة واحدة.

وعنوان الشركة كما في سجلها التجاري هو مدينة الرياض، طريق الخرج ص.ب ٢٢٩٦، الرمز البريدي ١١٤٥١، وعنوان الشركة الوطني الحالي ٢٨٨٦ الطريق الدائري الشرقي- حي النور، الرمز البريدي ١٤٢٢١، الرياض المملكة العربية السعودية.

٢-٣ تاريخ الشركة وأهم التطورات في رأسمالها

تأسست شركة قمة السعودية للتجارة («الشركة» أو «المصدر» أو «قمة السعودية») كمؤسسة فردية تملكها السيدة نوف منيف مناحي القحطاني بموجب السجل التجاري رقم (١٠١٠٢٣٧٦٠١) صادر بمدينة الرياض بتاريخ ١٦/٠٨/١٤٢٨هـ (الموافق ٢٩/٠٨/٢٠٠٧م) برأسمال قدره خمسة وعشرين ألف (٢٥,٠٠٠) ريال سعودي.

الجدول رقم (٢٩): هيكل ملكية الشركة عند التأسيس

المالك	المساهمة في رأس المال (ريال)	النسبة من رأس المال
نوف منيف مناحي القحطاني	٢٥,٠٠٠	٪١٠٠,٠٠
الإجمالي	٢٥,٠٠٠	٪١٠٠,٠٠

وبتاريخ ١٨/١٠/١٤٢٣هـ (الموافق ٠٥/٠٩/٢٠١٢م) تم تحويل المؤسسة الفردية وفرعها المقيد باسم مصنع قمة السعودية لإنتاج حبيبات البلاستيك، سجل تجاري رقم (١٠١٠٢٤١٠٨٩) وتاريخ ٢٣/١١/١٤٢٨هـ (الموافق ٠٣/١٢/٢٠٠٧م) الصادر بمدينة الرياض بما لهما من حقوق وما عليهما من التزامات وعمالة وتصنيف وتراخيص وجميع عناصرهما المالية والفنية والإدارية إلى شركة ذات مسؤولية محدودة، مع الاحتفاظ باسم ورقم وتاريخ السجل التجاري للمؤسسة كمرکز رئيسي للشركة والاحتفاظ برقم وتاريخ السجل التجاري لفرع المؤسسة كفرع للشركة، وبرأسمال يبلغ مائة ألف (١٠٠,٠٠٠) ريال سعودي مقسمة إلى مائة (١٠٠) حصة عينية متساوية القيمة ومدفوعة بالكامل، وتبلغ قيمة كل حصة ألف (١,٠٠٠) ريال حيث تم تقييم صافي أصول المؤسسة وفرعها بمبلغ مائة ألف (١٠٠,٠٠٠) ريال سعودي، وقد تم دخول شريك جديد في الشركة وهو السيد عبد الله محمد عبيد العجمي، حيث تنازلت السيدة نوف منيف القحطاني عن جزء من حصصها في الشركة لصالح الشريك الجديد، وتم توزيع الحصص على كل من السيدة نوف منيف مناحي القحطاني بنسبة ٥,٠٠ ٪ من رأسمال الشركة، والسيد عبد الله محمد عبيد العجمي بنسبة ٩٥,٠٠ ٪ من رأسمال الشركة.

الجدول رقم (٣٠): هيكل الملكية بعد تحويل المؤسسة إلى شركة ذات مسؤولية محدودة بتاريخ ١٨/١٠/١٤٢٣هـ (الموافق ٠٥/٠٩/٢٠١٢م)

الشركاء	عدد الحصص	قيمة الحصة (ريال)	المساهمة في رأس المال (ريال)	النسبة من رأس المال
عبد الله محمد عبيد العجمي	٩٥	١,٠٠٠	٩٥,٠٠٠	٪٩٥,٠٠
نوف منيف مناحي القحطاني	٥	١,٠٠٠	٥,٠٠٠	٪٥,٠٠
الإجمالي	١٠٠	١٠٠,٠٠٠	١٠٠,٠٠٠	٪١٠٠,٠٠

وبتاريخ ٠٣/١٢/١٤٤٠هـ (الموافق ٠٤/٠٨/٢٠١٩م) تم زيادة رأسمال الشركة إلى مليون (١,٠٠٠,٠٠٠) ريال سعودي مقسم إلى مائة (١٠٠) حصة عينية ونقدية متساوية القيمة ومدفوعة بالكامل. وتم تعديل قيمة الحصة من ألف (١,٠٠٠) ريال سعودي إلى عشرة آلاف (١٠,٠٠٠) ريال سعودي، وقد تم الوفاء بالزيادة البالغة تسعمائة ألف (٩٠٠,٠٠٠) ريال من خلال تحويل كامل المبلغ من حساب الأرباح المحتجزة كما في تاريخ ٣١ ديسمبر ٢٠١٨م إلى حساب رأس المال.

الجدول رقم (٣١): هيكل الملكية بعد قرار الشركاء بتاريخ ١٢/٠٣/١٤٤٠هـ (الموافق ٠٨/٠٨/٢٠١٩م)

الشركاء	عدد الحصص	قيمة الحصة (ريال)	المساهمة في رأس المال (ريال)	النسبة من رأس المال
عبد الله محمد عبيد العجمي	٩٥	١٠,٠٠٠	٩٥٠,٠٠٠	%٩٥,٠٠
نوف منيف مناحي القحطاني	٥	١٠,٠٠٠	٥٠,٠٠٠	%٥,٠٠
الإجمالي	١٠٠	-	١,٠٠٠,٠٠٠	%١٠٠,٠٠

وبتاريخ ٠٣/٠٣/١٤٤٣هـ (الموافق ١٣/١٠/٢٠٢١م) اتفق الشركاء على دخول السيد: محمد عبد الله محمد العجمي كشريك في الشركة بنسبة %٤,٠٠ من مجموع الحصص في الشركة وبما يعادل أربع (٤) حصص، حيث تنازل كل من السيدة: نوف منيف مناحي القحطاني عن حصة واحدة من حصصها في الشركة، وتنازل السيد: عبد الله محمد عبيد العجمي عن ثلاث (٣) حصص من حصصه في الشركة بما لها من حقوق وما عليها من التزامات لصالح الشريك الجديد وأصبح هيكل الملكية كما يلي:

الجدول رقم (٣٢): هيكل الملكية بعد قرار الشركاء ٠٣/٠٣/١٤٤٣هـ (الموافق ١٣/١٠/٢٠٢١م)

الشركاء	عدد الحصص	قيمة الحصة (ريال)	المساهمة في رأس المال (ريال)	النسبة من رأس المال
عبد الله محمد عبيد العجمي	٩٢	١٠,٠٠٠	٩٢٠,٠٠٠	%٩٢,٠٠
نوف منيف مناحي القحطاني	٤	١٠,٠٠٠	٤٠,٠٠٠	%٤,٠٠
محمد عبد الله محمد العجمي	٤	١٠,٠٠٠	٤٠,٠٠٠	%٤,٠٠
الإجمالي	١٠٠	-	١,٠٠٠,٠٠٠	%١٠٠,٠٠

وبتاريخ ١٦/٠٥/١٤٤٣هـ (الموافق ٢٠/١٢/٢٠٢١م) تم تحويل الشركة من شركة ذات مسؤولية محدودة إلى شركة مساهمة مقفلة وزيادة رأسمال الشركة إلى أربعين مليون (٤٠,٠٠٠,٠٠٠) ريال سعودي، مقسم إلى أربعة مليون (٤,٠٠٠,٠٠٠) سهم، قيمة كل سهم منها عشرة (١٠) ريال سعودي، وجميعها أسهم عادية مدفوعة القيمة بالكامل، وقد تم الوفاء بالزيادة البالغة تسعة وثلاثين مليون (٣٩,٠٠٠,٠٠٠) ريال سعودي عن طريق تقديم السيد: عبد الله محمد عبيد العجمي عقار مقيم بالقيمة السوقية العادية طبقاً لتقرير المقيم المرخص والمعتمد بمبلغ تسعة مليون وتسعمائة وسبعة وخمسين ألف وثمانمائة وتسعة وثلاثين (٩,٩٥٧,٨٣٩) ريال سعودي كحصة عينية في رأسمال الشركة، تحويل مبلغ وقدره تسعة وعشرين مليون واثنين وأربعين ألف ومائة وواحد وستين (٢٩,٠٤٢,١٦١) ريال سعودي من حساب الأرباح المحتجزة كما في ٢١ ديسمبر ٢٠٢٠م، وقد تم قيد الشركة بسجل الشركات المساهمة بموجب القرار الوزاري رقم (٧٧٥) وتاريخ ١٦/٠٥/١٤٤٣هـ (الموافق ٢٠/١٢/٢٠٢١م)، والقرار الوزاري رقم (٧٨٤) وتاريخ ١٩/٠٥/١٤٤٣هـ (الموافق ٢٣/١٢/٢٠٢١م) ويوضح الجدول التالي هيكل الملكية بعد رفع رأس المال.

الجدول رقم (٣٣): هيكل الملكية بعد رفع رأس المال وتحويل الشركة إلى مساهمة مقفلة بتاريخ ١٦/٠٥/١٤٤٣هـ (الموافق ٢٠/١٢/٢٠٢١م)

المساهم	عدد الأسهم المملوكة مباشرة	نسبة الملكية المباشرة	عدد الأسهم المملوكة بشكل غير مباشر	نسبة الملكية غير المباشرة
عبد الله محمد عبيد العجمي	٣,٦٨٠,٠٠٠	%٩٢,٠٠	-	-
نوف منيف مناحي القحطاني	١٦٠,٠٠٠	%٤,٠٠	-	-
محمد عبد الله محمد العجمي	١٦٠,٠٠٠	%٤,٠٠	-	-
الإجمالي	٤,٠٠٠,٠٠٠	%١٠٠,٠٠	-	-

المصدر: شركة قمة السعودية للتجارة.

يبلغ رأس مال الشركة الحالي أربعين مليون (٤٠,٠٠٠,٠٠٠) ريال سعودي مقسمة إلى أربعة ملايين (٤,٠٠٠,٠٠٠) سهم عادي مدفوع القيمة بالكامل، قيمة كل سهم منها عشرة (١٠) ريال سعودي، وجميع أسهم الشركة أسهماً عادية من فئة واحدة، ولا يعطى أي مساهم أي حقوق تفضيلية.

٣-٣ الوصف التنظيمي للمُصدر

تملك شركة قمة السعودية للتجارة ثلاثة فروع، موضحة في الشكل التالي، وحتى تاريخ هذه النشرة فإن مصنع اللدائن المتخصصة للبلاستيك وشركة قمة السعودية للمقاولات هي سجلات غير عاملة، ولم تساهم في إيرادات الشركة خلال السنوات الماضية.

الشكل البياني رقم (١) الوصف التنظيمي للشركة



٤-٣ الطبيعة العامة لأعمال المُصدر

تمارس الشركة نشاطها بموجب السجل التجاري رقم (١٠١٠٢٣٧٦٠١) صادر بمدينة الرياض بتاريخ ١٦/٠٨/١٤٢٨هـ (الموافق ٢٩/٠٨/٢٠٠٧م)، والترخيص الصناعي رقم (٤٣١١٠٢١١٥٤٩١) وتاريخ ٢٠/٠٩/١٤٢٨هـ (الموافق ٠٢/١٠/٢٠٠٧م) صادر من وزارة الصناعة والثروة المعدنية لمصنع قمة السعودية لإنتاج حبيبات البلاستيك، ورخصة بيئية للتشغيل (فئة أولى) رقم خ م /٤٣٦٥/١٤٤٢هـ وتاريخ ٢٦/٠٦/١٤٤٢هـ (الموافق ٠٨/٠٢/٢٠٢١م) صادر من المركز الوطني للرقابة على الالتزام البيئي، ورخصة تشغيل رقم (١٣٨١٢٠١٣٨١٩٠٤٤٢٣١٩٠٥٧٥١٤) صادرة من الهيئة السعودية للمدن الصناعية ومناطق التقنية (مدن).

وتشمل أغراض الشركة كما في نظامها الأساسي فيما يلي:

١. الزراعة والحراثة وصيد الأسماك.
٢. التعدين واستغلال المحاجر.
٣. إمدادات الكهرباء والغاز، والبخار، وتكييف، والهواء.
٤. إمدادات المياه وأنشطة الصرف الصحي وإدارة النفايات ومعالجتها.
٥. التشييد.
٦. تجارة الجملة والتجزئة، وإصلاح المحركات ذات المركبات والدراجات النارية.
٧. النقل والتخزين.
٨. أنشطة خدمات الإقامة والطعام.
٩. المعلومات والاتصالات.
١٠. الأنشطة العقارية.
١١. الأنشطة العلمية والتقنية.
١٢. أنشطة الخدمات الإدارية وخدمات الدعم.
١٣. التعليم.
١٤. أنشطة صحة الإنسان والعمل الاجتماعي.
١٥. أنشطة الخدمات الأخرى.

وتتمثل أنشطة الشركة كما في سجلها التجاري فيما يلي:

- البيع بالجملة للمواد البلاستيكية الأولية والمطاط والألياف الصناعية.
- البيع بالتجزئة لسكراب مواد البناء، يشمل (تجارة الحديد الخردة).
- البيع بالتجزئة للأجهزة الإلكترونية والكهربائية المنزلية.
- بيع الأدوات والمواد البلاستيكية (بما فيها الأكياس).

هذا وتقوم الشركة بشراء مختلف مخلفات البلاستيك والمطاط من عدة مصادر مختلفة مثل شركات البتروكيماويات والشركات المنتجة للمنتجات البلاستيكية والمطاطية النهائية وكذلك المخلفات البلدية ثم إعادة تدويرها لإنتاج حبيبات البلاستيك ومما يميز الشركة أنها تتمتع بعقود حصرية طويلة الأمد لشراء كامل كميات المخلفات من معظم شركات البتروكيماويات مما يضمن استمرارية التوريد والإنتاج بشكل مستمر.

تقوم الشركة بجميع العمليات اللازمة لتنظيف المخلفات وإعادة إنتاجها على شكل حبيبات عالية الجودة حيث يتم اختبارها في مختبرات الشركة الداخلية لضمان جودة المنتجات.

وكذلك تقوم الشركة بإنتاج شمع البولي إيثيلين المعالج باستخدام أحدث التقنيات، وتقوم الشركة بتسويق وبيع منتجات الشركة المختلفة في عدة دول مختلفة في آسيا وأوروبا وإفريقيا، كما تقوم الشركة بشراء المواد البلاستيكية وإعادة بيعها في السوق المحلي، هذا ولا يوجد أي منتجات أو نشاطات جديدة للشركة حتى تاريخ هذه النشرة.

ولا تمارس الشركة أنشطتها إلا بعد الحصول على التراخيص النظامية إن وجدت والتي تتطلبها الأنظمة السائدة والمعمول بها في المملكة العربية السعودية. وقد حصلت الشركة على جميع التراخيص النظامية ولا زالت جميع تلك التراخيص سارية المفعول حتى تاريخ هذه النشرة.

0-3 تعريف بمنتجات الشركة وحجم الطاقة الإنتاجية

تقوم الشركة وفروعها بإنتاج وبيع تسعة منتجات رئيسية وهي كما يلي:

1. بولي إيثيلين واكس:

نوع من أنواع الشموع (الواكس) وهو عبارة عن بولي إيثيلين يملك وزن جزيئي منخفض يكون شكله إما شرائح أو بودرة، ويستخدم كإضافة في كثير من التطبيقات تتضمن الملونات الصناعية والفيلر، مركبات بي في سي، المطاط والأصمعة.

2. بولي بروبيلين:

نوع من أنواع البوليمرات تأتي في شكل حبيبات ويصنع من إعادة تدوير مخلفات المنتجات البلاستيكية المصنوعة من البولي بروبيلين، ويستخدم في نطاق واسع من التطبيقات تتضمن التغليف، والنسيج (مثل الحبال، واللباس الداخلية الحرارية والسجاد)، والقرطاسية، والألعاب اللدائنية، والحاويات بمختلف الأحجام، وأجزاء السيارات.

3. بولي إيثيلين:

نوع من أنواع البوليمرات تأتي في شكل حبيبات ويصنع من إعادة تدوير مخلفات المنتجات البلاستيكية المصنوعة من البولي إيثيلين، ويستخدم في نطاق واسع من التطبيقات تتضمن الأفلام الرقيقة (الأكياس البلاستيكية)، صناعة خراطيم المياه ومستلزمات التعبئة.

4. ستايرنكس:

هي عدة أنواع من البوليمرات تأتي في شكل حبيبات تدرج جميعها تحت تصنيف ستايرنكس، مثل الأكريلونيتريل بيوتادين الستايرين (ABS)، ستيرين أكريلونيتريل (SAN)، البولي ستايرين (PS) ويتم تصنيعها من إعادة تدوير مخلفات المنتجات البلاستيكية المصنوعة من ستايرنكس، ويستخدم في نطاق واسع من التطبيقات تتضمن أنظمة موصلات السيارات والكهربائية والإلكترونية، وصناعات العوازل.

5. بوليمرات هندسية:

هي عدة أنواع من البوليمرات تأتي في شكل حبيبات تدرج جميعها تحت تصنيف بوليمرات هندسية، مثل بولي ميثيل ميثاكريلات (PMMA)، البولي أوكسي ميثيلين (POM). ويتم تصنيعها من إعادة تدوير مخلفات المنتجات البلاستيكية المصنوعة من البوليمرات الهندسية، ويستخدم في العديد من التطبيقات مثل الأحبار والطلاء، كبديل للزجاج، صناعة السيارات.

6. مطاط:

هو أيضاً نوع من أنواع البوليمر في شكل كتلة مربعة والمطاط يتم تصنيعه من إعادة تدوير مخلفات منتجات المطاط، ويستخدم في صناعة السيارات لتصنيع الأبواب والنوافذ، صناعة الإطارات والأنابيب، الأرضيات والعوامل المثبطة.

7. منتجات مخلوطة (بولي إيثيلين وبولي بروبيلين):

وهي المنتجات المخلوطة من نوعين من البوليمر في شكل حبيبات وهما البولي إيثيلين والبولي بروبيلين.

٨. بي إي تي:

نوع من أنواع البولييمر في شكل حبيبات له الاسم البولي إيثيلين تيرفتالات واختصار PET يتم تصنيعه من إعادة تدوير مخلفات بي إي تي، ويستخدم في عدة صناعات مثل: التغليف والعزل الحراري، ألياف للسجاد، بيركشاير الأرضيات،

٩. لدائن حرارية مرنة:

نوع من أنواع البولييمرات في شكل حبيبات ويندرج تحت تصنيف اللدائن الحرارية مادة البوليوليفينات الحرارية (TPO) ويُصنع من إعادة تدوير مخلفات المنتجات البلاستيكية مصنعة من TPO، ويستخدم في عدة صناعات مثل: الأسلاك والكابلات والبطاريات وأسواق السيارات.

الجدول رقم (٣٤): الطاقة الإنتاجية للشركة وفروعها

السنوات	٢٠٢٠م	٢٠٢١م	٣٠ يونيو ٢٠٢٢م
الطاقة الإنتاجية القصوى (طن)	٥١,٥٠٠	٥١,٥٠٠	٢٥,٧٥٠
الطاقة الإنتاجية الفعلية (طن)	٣٨,٥٧٣	٤٨,٣٤٦	٢٣,٢٢٧
كفاءة استخدام الطاقة الإنتاجية	%٧٤,٩٠	%٩٣,٨٨	%٩٠,٢٠

المصدر: معلومات الإدارة.

٦-٣ تفاصيل الإيرادات حسب الشركة وفروعها وحسب الأسواق التي تباع فيها الشركة

الجدول رقم (٣٥): تفاصيل مصادر الإيرادات حسب الشركة وفروعها

الإيرادات (ريال سعودي)	طبيعة الأعمال	٣١ ديسمبر ٢٠٢٠م	النسبة من إجمالي الإيرادات لعام ٢٠٢٠م	٣١ ديسمبر ٢٠٢١م	النسبة من إجمالي الإيرادات لعام ٢٠٢١م	٣٠ يونيو ٢٠٢٢م	النسبة من إجمالي الإيرادات كما في ٣٠ يونيو ٢٠٢٢م
شركة قمة السعودية للتجارة	البيع بالجملة للمواد البلاستيكية	١٩,٣٣٠,٩٧١	%١٩,٣٢	٢٨,٤٧٥,٧٨٤	%١٤,٨٥	١٩,٥٩٥,٩٤٩	%١٨,٥٢
مصنع قمة السعودية لإنتاج حبيبات البلاستيك (فرع الشركة)	إعادة التدوير وإنتاج حبيبات البلاستيك	٨٠,٧٣٤,٧٥٩	%٨٠,٦٨	١٦٣,٢٩٦,١٨١	%٨٥,١٥	٨٦,١٩٩,٠٥٥	%٨١,٤٨
مصنع اللدائن المتخصصة للبلاستيك (فرع الشركة)	صنع اللدائن (اللدائن) في أشكالها الأولية	لا ينطبق	لا ينطبق	لا ينطبق	لا ينطبق	لا ينطبق	لا ينطبق
شركة قمة السعودية للمقاولات (فرع الشركة)	مقاولات عامة	لا ينطبق	لا ينطبق	لا ينطبق	لا ينطبق	لا ينطبق	لا ينطبق
الإجمالي		١٠٠,٠٦٥,٧٣٠	%١٠٠,٠٠	١٩١,٧٧١,٩٦٥	%١٠٠,٠٠	١٠٥,٧٩٥,٠٠٤	%١٠٠,٠٠

المصدر: معلومات الإدارة.

الجدول رقم (٣٦): تفاصيل إيرادات الشركة حسب الأسواق التي تباع فيها الشركة

السوق	٢٠٢٠م			٢٠٢١م			٣٠ يونيو ٢٠٢٢م		
	الكمية (طن)	الإيراد (ريال)	النسبة من الإيرادات	الكمية (طن)	الإيراد (ريال)	النسبة من الإيرادات	الكمية (طن)	الإيراد (ريال)	النسبة من الإيرادات
مبيعات الصادرات	٣٠,٧٣١	٨٠,٧٣٤,٧٥٩	%٨٠,٦٨	٤٠,١٦١	١٦٣,٢٩٦,١٨١	%٨٥,١٥	١٨,٥٣٤	٨٦,١٩٩,٠٥٥	%٨١,٤٨
مبيعات السوق المحلي	٧,٨٤٢	١٩,٣٣٠,٩٧١	%١٩,٣٢	٨,١٨٥	٢٨,٤٧٥,٧٨٤	%١٤,٨٥	٤,٦٩٣	١٩,٥٩٥,٩٤٩	%١٨,٥٢
الإجمالي	٣٨,٥٧٣	١٠٠,٠٦٥,٧٣٠	%١٠٠	٤٨,٣٤٦	١٩١,٧٧١,٩٦٥	%١٠٠	٢٣,٢٢٧	١٠٥,٧٩٥,٠٠٤	%١٠٠

المصدر: معلومات الإدارة.

٧-٣ إيرادات الشركة حسب تصنيف المنتجات الرئيسية

الجدول رقم (٣٧): تفاصيل إيرادات الشركة حسب المنتجات خلال الفترة من عام ٢٠٢٠م حتى ٣٠ يونيو ٢٠٢٢م

النسبة من إجمالي الإيرادات كما في ٣٠ يونيو ٢٠٢٢م	٣٠ يونيو ٢٠٢٢م	النسبة من إجمالي الإيرادات لعام ٢٠٢١م	٣١ ديسمبر ٢٠٢١م	النسبة من إجمالي الإيرادات لعام ٢٠٢٠م	٣١ ديسمبر ٢٠٢٠م	الإيرادات (ريال سعودي)
٪٢٣,٩٢	٢٥,٣٠٧,٣٩٢	٪١٨,٦٧	٣٥,٨٠٧,٢٥٧	٪٣٠,٣٤	٣٠,٣٥٨,٨٧٤	بولي إيثيلين واكس
٪١١,٧٩	١٢,٤٧٤,١٠٨	٪١٩,٠٨	٣٦,٥٨٩,٩٣٥	٪٢٩,٠٥	٢٩,٠٧٣,٧٠٦	بولي إيثيلين
٪١٦,٠٩	١٧,٠٢٧,٢٧٨	٪٣٩,٧٤	٧٦,٢٠٦,٤١٣	٪١٦,٦٢	١٦,١٣٠,٢٦٠	بولي بروبيلين
-	-	٪٣,٨٠	٧,٢٨٣,٩٤٤	٪٦,٧٩	٦,٧٩١,٦٩٠	ستايرينكس
٪٢٤,٤٠	٢٥,٨١٦,٧٧٣	٪٤,١٩	٨,٠٣٠,٤٣٩	٪٤,٥٢	٤,٥٢١,٩٤٨	بوليمرات هندسية
٪١٩,٢٩	٢٠,٤٠٤,٧٧٧	٪١٠,٨٧	٢٠,٨٤٧,٦١٧	٪٤,١٤	٤,١٤٢,٥١٣	مطاط
٪١,٢٢	١,٢٨٧,٩٧٨	٪١,١٧	٢,٢٤٧,٤٤٨	٪٤,٠٥	٤,٠٥٥,٨٧٠	منتجات مخلوطة (بولي إيثيلين وبولي بروبيلين)
٪٣,٢٩	٣,٤٧٦,٦٩٨	٪٢,١٠	٤,٠٢٩,٢٢٢	٪٣,٥٣	٣,٥٣٤,٠٥٢	بي إي تي
-	-	٪٠,٠٧	١٢٩,٩٧٥	٪٠,٨٤	٨٣٦,٩١٨	لدائن حرارية مرنة
-	-	٪٠,٣١	٥٩٩,٧١٥	٪٠,١٢	١١٩,٨٩٩	منتجات أخرى*
٪١٠٠,٠٠	١٠٥,٧٩٥,٠٠٤	٪١٠٠,٠٠	١٩١,٧٧١,٩٦٥	٪١٠٠,٠٠	١٠٠,٠٦٥,٧٣٠	الإجمالي

*طبالي بلاستيكية وخشبية وأكياس وعبوات بلاستيكية.

٨-٣ كبار عملاء الشركة من مبيعات الصادرات

بلغت إيرادات الشركة من أكبر خمسة عملاء خارج المملكة في عام ٢٠٢٠م ما قيمته ٢٩,٠٩٩,١٥٠ ريال سعودي وبنسبة ٢٩,٠٩٪ من إجمالي إيرادات العام، وفي عام ٢٠٢١م بلغت إيرادات الشركة من أكبر خمسة عملاء خارج المملكة ما قيمته ٦١,٢٠١,٥٩٩ ريال سعودي وبنسبة ٣١,٩١٪ من إجمالي إيرادات العام، وخلال الفترة المالية المنتهية في ٣٠ يونيو ٢٠٢٢م بلغت إيرادات الشركة من أكبر خمسة عملاء خارج المملكة ما قيمته ٢٥,٧٩٦,٧٦٤ ريال سعودي وبنسبة ٢٤,٢٨٪ من إجمالي إيرادات الفترة.

الجدول رقم (٣٨): مبيعات الشركة لأكثر خمسة عملاء خارج المملكة في عام ٢٠٢٠م

النسبة من إجمالي الإيرادات لعام ٢٠٢٠م	قيمة المبيعات (ريال)	الدولة	طبيعة العلاقة	العميل
٪٧,٨٢	٧,٨٢٥,٨١٣	الإمارات العربية المتحدة	طرف مستقل	سينيكا جلوبال
٪٧,٤٧	٧,٤٦٩,٩٧٥	الإمارات العربية المتحدة	طرف مستقل	الربيع للتجارة العامة اف زد سي
٪٥,٧٠	٥,٧٠١,٧٣٩	الإمارات العربية المتحدة	طرف مستقل	جو جرين اف زد إي
٪٤,٢٥	٤,٢٥٠,٢٤٥	الإمارات العربية المتحدة	طرف مستقل	اس أر جي جلوبال اف زد إي
٪٣,٨٥	٣,٨٥١,٣٧٨	إيطاليا	طرف مستقل	رافاجو إيطاليا اس بي أي
٪٢٩,٠٩	٢٩,٠٩٩,١٥٠	إجمالي المبيعات لأكثر خمس عملاء خارج المملكة خلال عام ٢٠٢٠م		

المصدر: معلومات الإدارة

الجدول رقم (٣٩): مبيعات الشركة لأكثر خمسة عملاء خارج المملكة في عام ٢٠٢١م

العميل	طبيعة العلاقة معهم	الدولة	قيمة المبيعات (ريال)	النسبة من إجمالي الإيرادات لعام ٢٠٢١م
رافاجو إيطاليا اس بي أي	طرف مستقل	إيطاليا	١٥,٧١١,٠٥٩	٨,١٩%
ايجيب توب فور بلاستيك	طرف مستقل	جمهورية مصر العربية	١٢,٠٢٤,٣٠٠	٦,٢٧%
اس أر جي جلوبال اف زد إي	طرف مستقل	الإمارات العربية المتحدة	١١,٨٦٠,٤٣٤	٦,١٨%
الصفوة فور بلاستيك	طرف مستقل	جمهورية مصر العربية	١١,٦٩٩,٥٣١	٦,١٠%
سينيكا جلوبال	طرف مستقل	الإمارات العربية المتحدة	٩,٩٠٦,٢٧٥	٥,١٧%
إجمالي المبيعات لأكثر خمس عملاء خارج المملكة خلال عام ٢٠٢١م				٣١,٩١%

المصدر: معلومات الإدارة.

الجدول رقم (٤٠): مبيعات الشركة لأكثر خمسة عملاء خارج المملكة خلال الفترة المنتهية في ٣٠ يونيو ٢٠٢٢م

العميل	طبيعة العلاقة معهم	الدولة	قيمة المبيعات (ريال سعودي)	النسبة من إجمالي الإيرادات كما في ٣٠ يونيو ٢٠٢٢م
ايجيب توب فور بلاستيك	طرف مستقل	جمهورية مصر العربية	٦,٤٢٣,٧٢٠	٦,٠٧%
راديان ستار إنترناشيونال اف زد سي	طرف مستقل	الإمارات العربية المتحدة	٦,٢٦٧,٨٢٩	٥,٩٢%
الصفوة فور بلاستيك	طرف مستقل	جمهورية مصر العربية	٤,٦٨٩,١١١	٤,٤٣%
التيك إنترناشيونال اف زد إي	طرف مستقل	الإمارات العربية المتحدة	٤,٢٩١,٥٥٠	٤,٠٦%
رافاجو إيطاليا اس بي أي	طرف مستقل	إيطاليا	٤,١٢٤,٥٥٤	٣,٩٠%
إجمالي المبيعات لأكثر خمس عملاء خارج المملكة خلال الفترة المنتهية في ٣٠ يونيو ٢٠٢٢م				٢٤,٣٨%

المصدر: معلومات الإدارة.

٩-٣ كبار عملاء الشركة في السوق المحلي

بلغت إيرادات الشركة من أكبر خمسة عملاء في السوق المحلي في عام ٢٠٢٠م ما قيمته ٧,٨٢٥,٥٤٩ ريال سعودي ونسبة ٧,٨٢٪ من إجمالي إيرادات العام، وفي عام ٢٠٢١م بلغت إيرادات الشركة من أكبر خمسة عملاء في السوق المحلي ما قيمته ١٢,٠٧٥,٦٦٠ ريال سعودي ونسبة ٦,٣٠٪ من إجمالي إيرادات العام، وخلال الفترة المالية المنتهية في ٣٠ يونيو ٢٠٢٢م بلغت إيرادات الشركة من أكبر خمسة عملاء في السوق المحلي ما قيمته ١١,٥٩٩,٩٧٩ ريال سعودي ونسبة ١٠,٩٦٪ من إجمالي إيرادات الفترة.

الجدول رقم (٤١): مبيعات الشركة لأكثر خمسة عملاء في السوق المحلي في عام ٢٠٢٠م

العميل	طبيعة العلاقة	قيمة المبيعات (ريال سعودي)	النسبة من إجمالي الإيرادات لعام ٢٠٢٠م
شركة رفاقو الشرق الأوسط	طرف مستقل	٢,٢٢٧,٠٥١	٢,٢٤%
مصنع محمد ناصر الفريدي للعبوات البلاستيكية	طرف مستقل	٢,٠٢٤,٧٦٣	٢,٠٣%
مؤسسة بدرية سعيد اليوسف للتجارة	طرف مستقل	١,٤٢٧,١٩٥	١,٤٣%
شركة المصنع الوطني لألياف البوليستر المحدودة	طرف مستقل	١,٢٢١,١٤٠	١,٢٢%
مصنع داعمك للبلاستيك	طرف مستقل	٩٠٥,٤٠٠	٠,٩٠%
إجمالي المبيعات لأكثر خمس عملاء في السوق المحلي			٧,٨٢٥,٥٤٩

المصدر: معلومات الإدارة.

الجدول رقم (٤٢): مبيعات الشركة لأكثر خمسة عملاء في السوق المحلي في عام ٢٠٢١م

العميل	طبيعة العلاقة معهم	قيمة المبيعات (ريال سعودي)	النسبة من إجمالي الإيرادات لعام ٢٠٢١م
شركة رفاق الشرق الأوسط	طرف مستقل	٤,٩٧٢,٩٩٣	٢,٥٩%
شركة عصر اللدائن للبلاستيك	طرف مستقل	٢,٦٥٤,٦٠٢	١,٣٨%
مصنع خالد البجاد للبلاستيك	طرف مستقل	١,٨٣٦,٢٠١	٠,٩٦%
شركة المصنع الوطني لألياف البوليستر المحدودة	طرف مستقل	١,٣٩١,٦٩٩	٠,٧٣%
مؤسسة بدرية سعيد اليوسف للتجارة	طرف مستقل	١,٢٢٠,١٦٥	٠,٦٤%
إجمالي المبيعات لأكثر خمس عملاء في السوق المحلي			٦,٣٠%

المصدر: معلومات الإدارة

الجدول رقم (٤٣): مبيعات الشركة لأكثر خمسة عملاء في السوق المحلي خلال الفترة المنتهية في ٣٠ يونيو ٢٠٢٢م

العميل	طبيعة العلاقة معهم	قيمة المبيعات (ريال سعودي)	النسبة من إجمالي الإيرادات كما في ٣٠ يونيو ٢٠٢٢م
شركة رفاق الشرق الأوسط	طرف مستقل	٤,١٤٩,٣٨٥	٣,٩٢%
شركة عصر اللدائن للبلاستيك	طرف مستقل	٣,٢٥٠,٢٥٠	٣,٠٧%
مصنع جواد للبلاستيك	طرف مستقل	١,٦٦٦,٣٥٨	١,٥٨%
مصنع خالد البجاد للبلاستيك	طرف مستقل	١,٣٨٦,٠٥٧	١,٣١%
المصنع العالمي للصناعة	طرف مستقل	١,١٤٧,٩٢٩	١,٠٩%
إجمالي المبيعات لأكثر خمس عملاء في السوق المحلي			١٠,٩٦%

المصدر: معلومات الإدارة

١٠-٣ كبار موردي الشركة

بلغت مشتريات الشركة من أكبر خمسة موردين في ٢٠٢٠م ما قيمته ٦٨,٣٠٨,٥٠٣ ريال سعودي وقد شكلت هذه القيمة ما نسبته ٨٨,٥٩% من إجمالي تكلفة المبيعات لعام ٢٠٢٠م، وفي عام ٢٠٢١م بلغت مشتريات الشركة من أكبر خمسة موردين ما قيمته ١٥٢,٨٨٤,٠٦٥ ريال سعودي ونسبة بلغت ٩٧,٩٩% من إجمالي تكلفة مبيعات العام، وكما في ٣٠ يونيو ٢٠٢٢م بلغت مشتريات الشركة من أكبر خمسة موردين ما قيمته ٦٢,٥٧٤,٠٣٩ ريال سعودي ونسبة بلغت ٨٧,٧٢% من تكلفة المبيعات خلال الفترة.

الجدول رقم (٤٤): مشتريات الشركة من أكبر خمسة موردين لعام ٢٠٢٠م (ريال سعودي)

الموردين	طبيعة العلاقة	المواد المشتراة	٣١ ديسمبر ٢٠٢٠م	النسبة من إجمالي تكلفة المبيعات لعام ٢٠٢٠م
الشركة السعودية للصناعات الأساسية	طرف مستقل	مخلفات بلاستيكية	٣٦,٦٩٠,٣٥٢	٤٧,٥٨%
شركة رابح للتكرير والبتروكيماويات	طرف مستقل	بوليمرات بلاستيكية ومخلفات بلاستيكية	١٤,٠٤١,٥٣١	١٨,٢١%
شركة سبكي للتسويق	طرف مستقل	بوليمرات بلاستيكية	١٢,٣٦٦,٤٦٨	١٦,٠٤%
الشركة المتقدمة للبتروكيماويات	طرف مستقل	بوليمرات بلاستيكية ومخلفات بلاستيكية	٣,٠١٣,٣٨٩	٣,٩١%
شركة مصنع الأنسجة المتطورة (ساف)	طرف مستقل	مخلفات من أقمشة غير منسوجة	٢,١٩٦,٧٦٣	٢,٨٥%
إجمالي المشتريات من كبار الموردين			٦٨,٣٠٨,٥٠٣	٨٨,٥٩%
إجمالي تكلفة مبيعات العام			٧٧,١٠٧,١٣٥	١٠٠,٠٠%

المصدر: معلومات الإدارة.

الجدول رقم (٤٥): مشتريات الشركة من أكبر خمسة موردين لعام ٢٠٢١م (ريال سعودي)

الموردين	طبيعة العلاقة	المواد المشتراة	٣١ ديسمبر ٢٠٢١م	النسبة من إجمالي تكلفة المبيعات لعام ٢٠٢١م
الشركة السعودية للصناعات الأساسية	طرف مستقل	مخلفات بلاستيكية	٥٦,٩٢١,٣٦٤	٪٣٦,٤٨
الشركة المتقدمة للبتروكيماويات	طرف مستقل	بوليمرات بلاستيكية ومخلفات بلاستيكية	٤٥,٧٢٨,١٣٧	٪٢٩,٣١
شركة رابغ للتكرير والبتروكيماويات	طرف مستقل	بوليمرات بلاستيكية ومخلفات بلاستيكية	٢٧,٠٦٨,٨٢٥	٪١٧,٣٥
شركة سبكي للتسويق	طرف مستقل	بوليمرات بلاستيكية	١٧,٧٦٤,٤٨٥	٪١١,٣٩
مصنع يافل للبلاستيك	طرف ذي علاقة	بوليمرات بلاستيكية	٥,٤٠١,٢٥٤	٪٣,٤٦
إجمالي المشتريات من كبار الموردين			١٥٢,٨٨٤,٠٦٥	٪٩٧,٩٩
إجمالي تكلفة مبيعات العام			١٥٦,٠٢٢,٣٦٥	٪١٠٠,٠٠

المصدر: معلومات الإدارة

الجدول رقم (٤٦): مشتريات الشركة من أكبر خمسة موردين كما في ٣٠ يونيو ٢٠٢٢م (ريال سعودي)

الموردين	طبيعة العلاقة	المواد المشتراة	٣٠ يونيو ٢٠٢٢م	النسبة من إجمالي تكلفة المبيعات كما في ٣٠ يونيو ٢٠٢٢م
الشركة السعودية للصناعات الأساسية	طرف مستقل	مخلفات بلاستيكية	٣٠,٢٩٨,٦٧٦	٪٤٢,٦١
شركة رابغ للتكرير والبتروكيماويات	طرف مستقل	بوليمرات بلاستيكية ومخلفات بلاستيكية	١٣,٢٤٠,٦١٤	٪١٨,٥٦
شركة سبكي للتسويق	طرف مستقل	بوليمرات بلاستيكية	١١,٧٨٥,٠٢٦	٪١٦,٥٢
الشركة المتقدمة للبتروكيماويات	طرف مستقل	بوليمرات بلاستيكية ومخلفات بلاستيكية	٤,٥٣٩,٧٠٠	٪٦,٣٦
الشركة الوطنية للصناعات البتروكيماوية	طرف مستقل	بوليمرات بلاستيكية	٢,٦١٠,٠٢٣	٪٣,٦٦
إجمالي المشتريات من كبار الموردين			٦٢,٥٧٤,٠٣٩	٪٨٧,٧٢
إجمالي تكلفة مبيعات الفترة			٧١,٣٣٣,٣٩٧	٪١٠٠,٠٠

المصدر: معلومات الإدارة

١١-٣ رؤية الشركة

أن تصبح شركة قمة السعودية من الشركات الرائدة في تعظيم قيمة المخلفات البلاستيكية والمطاطية وتعزيز الاقتصاد الدائري على مستوى المملكة العربية السعودية والشرق الأوسط.

١٢-٣ رسالة الشركة

تعظيم قيمة المخلفات البلاستيكية والمطاطية المحلية لتقديم منتجات ذات قيمة مضافة عالية لعملائها وخدمات تلبى احتياجاتهم بما يضمن استمرارية واستدامة الأعمال، وتنمية مبدأ الصناعة الخضراء والاقتصاد الدائري مما يعزز مبادئ المحافظة على البيئة.

١٣-٣ استراتيجية الشركة العامة

تعمل الشركة وفق خطط وبرامج مدروسة ضمن الاستراتيجية العامة للشركة من أجل تصبح من الشركات الرائدة في تعظيم قيمة المخلفات البلاستيكية والمطاطية وتعزيز الاقتصاد الدائري على مستوى المملكة العربية السعودية والشرق الأوسط، وتحرص الشركة على أن تتماشى استراتيجيتها مع التوجهات الدولية في مجال الاقتصاد الدائري وتعمل على أن تكون شريك نجاح لجميع القطاعات الصناعية المنتجة لمخلفات البلاستيك والمطاط لتكون المحطة الرئيسية والخيار الأول لهم في عمليات إعادة التدوير. وتتماشى استراتيجية الشركة مع رؤية المملكة العربية السعودية ٢٠٣٠م ومبادرة السعودية الخضراء والشرق الأوسط الأخضر.

كما تعمل الشركة على التوسع في أنشطتها خلال الخمس السنوات القادمة من أجل تحقيق رؤية وأهداف الشركة وتعظيم القيمة للمساهمين وذلك من خلال العمل على عدة جوانب ومن أبرزها:

- زيادة عدد الدول المصدر إليها من ٣٠ دولة حالياً إلى ٥٠ دولة خلال سنتين.
- توسيع محفظة منتجات الشركة من ٢٠ منتج حالياً إلى ٢٧ منتج.
- الدخول في مجال صناعة المنتجات النهائية لتخدم المستخدم النهائي بالاعتماد على منتجات الشركة الحالية إذ تمثل تكلفتها ميزة تنافسية للشركة.

- التوسع في سوق منتجات الشمع لتشمل شمع البولي إيثيلين المؤكسد، ومايكرو شمع البولي إيثيلين، وشمع البولي إيثيلين المحسن، وشمع إيثيلين فينيل استيت، والشمع المعلق، وشمع البولي بروبيلين، وشمع ال سي توتني بلس بالإضافة إلى المنتج الرئيسي شمع البولي إيثيلين بما يوسع نطاق التطبيقات المخدومة ليشمل عددا من التطبيقات المتخصصة ويفتح عدد أكبر من الأسواق، ويعزز من مكانة الشركة في سوق منتجات الشمع العالمي.
- الحصول على الاعتماد الدولي لاستخدام المنتجات المعاد تدويرها في تطبيقات الصناعات الغذائية.
- الاستثمار في عمليات إعادة تدوير البلاستيك والمطاط خارج المملكة العربية السعودية.
- توسيع عمليات إعادة تدوير البلاستيك لتشمل عمليات التدوير الكيميائية بالإضافة لعمليات التدوير الميكانيكية.
- فتح مكاتب توزيع في الأسواق الحالية عالية النمو، مما يساعد على سهولة الوصول للمستخدم النهائي وتعزيز قيمة العائد للشركة من بيع منتجاتها في هذه الأسواق.
- المحافظة على قاعدة العملاء الحاليين، والعمل على توطيد هذه العلاقات.
- زيادة عدد الأسواق المستهدفة لتشمل أسواق أمريكا الشمالية وأمريكا الجنوبية ووسط وجنوب إفريقيا، والسوق الأسترالي.
- زيادة الحصة السوقية لمنتجات الشركة في الأسواق الحالية.
- تقليل تكاليف التشغيل والإنتاج وذلك باستخدام أحدث تقنيات الإنتاج في المصانع.

١٤-٣ نواحي القوة والمزايا التنافسية للشركة

تملك شركة قمة السعودية عدد من مقومات النجاح التي تدعم استمرارية أعمالها وتمنحها ميزات تنافسية مقارنة مع منافسيها سواء في السوق المحلي أو الأسواق المستهدفة، ويمكن تلخيص هذه العوامل كالتالي:

- عقود إمداد حصرية طويلة ومتوسطة الأمد للمواد الأولية.
- تكلفة التصنيع المنخفضة والمستمدة من خبرات الإنتاج التراكمية، وخطوط الإنتاج عالية الكفاءة.
- وجود قاعدة عملاء قوية في مختلف الأسواق المخدومة.
- رأس المال البشري والمتمثل في كفاءات وطنية تحمل أعلى الشهادات العلمية لتقود مسيرة الشركة.
- الاهتمام بضبط جودة المنتجات النهائية وفقاً لأعلى المعايير العالمية.
- توجه الشركة جزء كبير من إنتاجها للتصدير، مما يساعدها على تنويع مصادر الإيرادات وزيادة قدرتها على النفاذ للأسواق خارج المملكة والتقليل من مخاطر الاعتماد على سوق واحد.
- استخدام تقنيات تصنيع متقدمة تضمن الحصول على منتجات عالية الجودة.

١٥-٣ السجلات التجارية للشركة

الجدول رقم (٤٧): السجلات التجارية للشركة

م	الاسم	نوع الكيان القانوني	النشاط في السجل التجاري	تاريخ الإصدار	تاريخ الانتهاء	نوع السجل
١	شركة قمة السعودية للتجارة.	مساهمة مفضلة	البيع بالجملة للمواد البلاستيكية الأولية والمطاط والألياف الصناعية، البيع بالتجزئة لسكراب مواد البناء، يشمل (تجارة الحديد الخردة)، البيع بالتجزئة للأجهزة الإلكترونية والكهربائية المنزلية، بيع الأدوات والمواد البلاستيكية (بما فيها الأكياس).	١٦/٠٨/١٤٢٨هـ	٢٣/١٠/١٤٤٦هـ	سجل رئيسي
٢	مصنع قمة السعودية لإنتاج حبيبات البلاستيك	فرع الشركة	إنتاج شمع البرافين، صنع البلاستيك (اللدائن) في أشكالها الأولية، صناعة الخيوط الصناعية، (يشمل النايلون والبوليستر... إلخ).	٢٣/١١/١٤٢٨هـ	٢٣/١٠/١٤٤٦هـ	سجل فرعي
٣	مصنع اللدائن المتخصصة للبلاستيك	فرع الشركة	صنع البلاستيك (اللدائن) في أشكالها الأولية، صناعة مخاليط المطاط التركيبي والمطاط الطبيعي، صناعة البولي إيثيلين، صناعة الخيوط الصناعية، (يشمل النايلون والبوليستر... إلخ).	١٨/٠١/١٤٤٢هـ	١٨/٠١/١٤٤٥هـ	سجل فرعي
٤	شركة قمة السعودية للمقاولات	فرع الشركة	الإنشآت العامة للمباني السكنية، الإنشآت العامة للمباني غير السكنية، يشمل (المدارس، المستشفيات، الفنادق... إلخ)، الإنشآت العامة للمباني الحكومية، إنشآت المباني الجاهزة في المواقع، ترميمات المباني السكنية وغير السكنية	٢٣/١١/١٤٢٨هـ	١٥/٠٢/١٤٤٥هـ	سجل فرعي

المصدر: معلومات الإدارة

١٦-٣ أهم العقود الجوهرية للشركة مع كبار الموردين

الجدول رقم (٤٨): العقود الجوهرية للشركة مع كبار الموردين

م	اسم المورد	الجهة	تاريخ بداية العقد	تاريخ نهاية العقد	طبيعة العقد
١	المتقدمة للبتروكيماويات	مصنع قمة السعودية (فرع الشركة)	١٤٤٣/٠٥/٢٨هـ	١٤٤٦/٠٦/٣٠هـ	عقد توريد مخلفات بلاستيكية
٢	بترورابغ	مصنع قمة السعودية (فرع الشركة)	١٤٤١/٠٥/٠٦هـ	١٤٤٤/٠٦/٠٧هـ	عقد توريد مخلفات بلاستيكية
٣	سابك	شركة قمة السعودية للتجارة	١٤٤٢/٠٧/٢٨هـ	١٤٤٤/٠٨/٠٩هـ	عقد توريد مخلفات بلاستيكية للبولي إيثيلين والبولي بروبيلين
٤	سابك	شركة قمة السعودية للتجارة	١٤٤١/٠٩/٠٨هـ	١٤٤٦/١١/٠٢هـ	عقد توريد أي بي اس/بوم/ بي ام ام
٥	سابك	مصنع قمة السعودية (فرع الشركة)	١٤٤١/٠٧/٠٥هـ	١٤٤٨/٠٩/٢١هـ	عقد توريد ٨,٠٠٠ طن بولي إيثيلين واكس
٦	سبكيم	شركة قمة السعودية للتجارة	١٤٤٢/٠٦/٠٨هـ	١٤٤٤/٠٦/٢٧هـ	عقد توزيع مادة البولي بروبيلين
٧	سابك	شركة قمة السعودية للتجارة	١٤٤٠/٠٥/٠٨هـ	١٤٤٥/٠٧/٢١هـ	عقد توريد مخلفات بي أي تي

المصدر: معلومات الإدارة

١٧-٣ العلامات التجارية وحقوق الملكية الفكرية

تعتمد الشركة في تسويق منتجاتها على اسمها التجاري المسجل في سجلها التجاري والذي يعكس في شعارها، والذي يدعم أعمالها ومركزها التنافسي، ويمنحها تميزاً واضحاً في السوق بين العملاء. ويوضح الجدول أدناه العلامات التجارية للشركة.

الجدول رقم (٤٩): العلامات التجارية وحقوق الملكية

العلامة التجارية	اسم المالك	رقم التسجيل	تاريخ التسجيل	بلد التسجيل	بداية الحماية	نهاية الحماية
	مصنع قمة السعودية لإنتاج حبيبات البلاستيك	١٤٣٥٠١٢٧٩١	١٤٣٥/١٠/١٨هـ	السعودية	١٤٣٥/٠٧/٠١هـ	١٤٤٥/٠٧/٠١هـ

المصدر: معلومات الإدارة

١٨-٣ التراخيص والشهادات

حصلت الشركة وفروعها على عدد من التراخيص والشهادات التي تمكنها من مزاوله أعمالها موضحة في الجدول التالي:

الجدول رقم (٥٠): التصنيفات والشهادات الحاصلة عليها الشركة

م	الترخيص/ الشهادة	الشركة/ الفرع	الجهة المرخصة أو المانحة	رقم الترخيص/الشهادة	تاريخ إصدار الترخيص	تاريخ انتهاء صلاحية الترخيص/ الشهادة
١	الترخيص الصناعي	مصنع قمة السعودية لإنتاج حبيبات البلاستيك	وزارة الصناعة والثروة المعدنية	٤٣١١٠٢١١٥٤٩١	١٤٢٨/٠٩/٢٠هـ	١٤٤٤/١٠/١٢هـ
٢	رخصة نشاط تجاري	شركة قمة السعودية للتجارة	نظام بلدي الموحد	٤١١١٣٦٢٢٨٤٤	-	١٤٤٤/٠٢/٠٥هـ
٣	رخصة تشغيل	مصنع قمة السعودية لإنتاج حبيبات البلاستيك	الهيئة السعودية للمدن الصناعية ومناطق التقنية (مدن)	٥٧٥١٤٤٣٥٥٠٢١٨١٢	١٤٤٣/٠٥/٠٥هـ	١٤٤٤/٠٥/١٥هـ
٤	رخصة تشغيل بيئي	مصنع قمة السعودية لإنتاج حبيبات البلاستيك	المركز الوطني للرقابة على الالتزام البيئي	رقم خ م / ٤٣٦٥/١٤٤٢هـ	١٤٤٢/٠٦/٢٦هـ	١٤٤٨/٠٦/٢٦هـ
٥	رخصة الدفاع المدني	شركة قمة السعودية للتجارة (مكتب الإدارة الرئيسية)	وزارة الداخلية المديرية العامة للدفاع المدني	لا ينطبق	١٤٤٣/٠٢/١٣هـ	١٤٤٤/٠٢/١٣هـ
٦	تصريح إدارة نفايات	مصنع قمة السعودية لإنتاج حبيبات البلاستيك	المركز الوطني لإدارة النفايات	٠٠٩	١٤٤٣/٠٥/١٧هـ	١٤٤٤/٠٥/٢٧هـ

المصدر: معلومات الإدارة

١٩-٣ قائمة العقارات التي تملكها أو تستأجرها الشركة

الجدول رقم (٥١): العقارات التي تملكها أو تستأجرها الشركة

م	العقار	ملك/إيجار	المدينة	نوع العقار	المساحة (م ^٢)	قيمة العقار/ الإيجار (ريال)	تاريخ انتهاء عقد التاجير
١	مقر الشركة	ملك	حي السلي مدينة الرياض	مكتبي	١,٧٣٨,٣٥	٩,٩٥٧,٨٣٩	لا ينطبق
٢	مبنى مصنع قمة السعودية	إيجار	مدينة الخرج	صناعي	٢٦,٥٦٦	٢٩٢,٢٢٦	١٤٤٩/٠٤/٠١هـ
٣	مستودع	إيجار	مدينة الجبيل	تجاري	١,٢٠٠	٨٠,٠٠٠	١٤٤٥/٠٤/٣٠هـ
٤	مستودع	إيجار	مدينة رابغ	تجاري	٨,٢٠٠	١٠٠,٠٠٠	١٤٤٤/٠٦/٠٧هـ
٥	سكن العمال	إيجار	مدينة الخرج	سكني	٦٠٠	٤٧,٥٠٠	١٤٤٤/٠٥/٢٥هـ

المصدر: معلومات الإدارة

٢٠-٣ الموظفون والسعودة

يبلغ عدد موظفي الشركة وفروعها (٩٠) موظف منهم (٤٧) موظف غير سعودي و(٤٣) موظف سعودي وينسبة سعودي بلغت (٣٠,٣٨٪). وتندرج الشركة حالياً تحت النطاق الأخضر المنخفض من برنامج نطاقات للسعودة، وتوضح الجداول التالية أعداد الموظفين ونسبة السعودة وتوزيعهم على إدارات الشركة خلال الأعوام ٢٠٢٠م و٢٠٢١م وحتى سبتمبر ٢٠٢٢م.

الجدول رقم (٥٢): تطور أعداد موظفي الشركة من عام ٢٠٢٠م حتى سبتمبر ٢٠٢٢م

الجنسية	٢٠٢٠م		٢٠٢١م		سبتمبر ٢٠٢٢م	
	العدد	النسبة من عدد الموظفين	العدد	النسبة من عدد الموظفين	العدد	النسبة من عدد الموظفين
السعوديون	١٢	%٢٥,٥٣	٣٠	%٤٥,٤٥	٤٣	%٤٧,٧٨
غير السعوديين	٣٥	%٧٤,٤٧	٣٦	%٥٤,٥٥	٤٧	%٥٢,٢٢
الإجمالي	٤٧	%١٠٠,٠٠	٦٦	%١٠٠	٩٠	%١٠٠

المصدر: معلومات الإدارة

الجدول رقم (٥٣): تطور أعداد موظفي الشركة من عام ٢٠٢٠م حتى سبتمبر ٢٠٢٢م

الإدارات	٢٠٢٠م		٢٠٢١م		سبتمبر ٢٠٢٢م	
	السعوديون	غير السعوديين	السعوديون	غير السعوديين	السعوديون	غير السعوديين
الإدارة العامة	١	-	١	-	٢	٠
القطاع الصناعي - إدارة الإنتاج والمستودعات	١	١٣	٥	١٩	١٣	٢٤
القطاع التجاري - الإدارة المبيعات والتسويق والتوزيع	٩	١٤	٢١	١٠	٢٣	١٦
الإدارة المالية والحسابات	٠	٢	٠	٢	٠	٢
الموارد البشرية والخدمات الإدارية	١	٦	٣	٥	٥	٥
الإجمالي	١٢	٣٥	٣٠	٣٦	٤٣	٤٧

المصدر: معلومات الإدارة

- لا يوجد للشركة نشاط تجاري خارج المملكة ولا تملك أية أصول خارجها حتى تاريخ نشر هذه النشرة.
- تقوم إدارة الشركة بمتابعة السوق بشكل دائم سواءً داخل المملكة أو خارجها للتعرف على المستجدات والأفكار والابتكارات الجديدة في مجال عمل الشركة، وباستثناء ذلك فإنه لا يوجد لدى الشركة أي سياسات محددة أو مكتوبة بشأن الأبحاث والتطوير للمنتجات الجديدة.
- يُقر أعضاء مجلس إدارة الشركة بأنه لم يحدث أي انقطاع في أعمالها يمكن أن يؤثر أو يكون أثر تأثيراً ملحوظاً في الوضع المالي خلال فترة الإثني عشر (١٢) شهراً الأخيرة.
- يُقر أعضاء مجلس الإدارة بعدم وجود أي نية لإجراء أي تغيير جوهري في طبيعة عمل الشركة.



هيكل الملكية والهيكل التنظيمي

٤- هيكل الملكية والهيكل التنظيمي

١-٤ هيكل ملكية الشركة قبل الطرح وبعده

يوضح الجدول التالي هيكل ملكية الشركة قبل الطرح وبعده:

الجدول رقم (٥٤): هيكل ملكية الشركة قبل الطرح وبعده

المساهم	عدد الأسهم قبل الطرح	نسبة الملكية قبل الطرح	عدد الأسهم بعد الطرح	نسبة الملكية بعد الطرح
عبد الله محمد عبيد العجمي	٣,٦٨٠,٠٠٠	%٩٢,٠٠	٢,٨٠٠,٠٠٠	%٧٠,٠٠
نوف منيف مناحي القحطاني	١٦٠,٠٠٠	%٤,٠٠	١٦٠,٠٠٠	%٤,٠٠
محمد عبد الله محمد العجمي	١٦٠,٠٠٠	%٤,٠٠	١٦٠,٠٠٠	%٤,٠٠
المستثمرين المؤهلين	-	-	٨٨٠,٠٠٠	%٢٢,٠٠
الإجمالي	٤,٠٠٠,٠٠٠	%١٠٠,٠٠	٤,٠٠٠,٠٠٠	%١٠٠,٠٠

لا يوجد أي ملكية غير مباشرة في أسهم الشركة لأي من المساهمين أعلاه كما بتاريخ هذه النشرة.

٢-٤ الهيكل التنظيمي لشركة قمة السعودية للتجارة

الشكل البياني رقم (٢) الهيكل التنظيمي للشركة

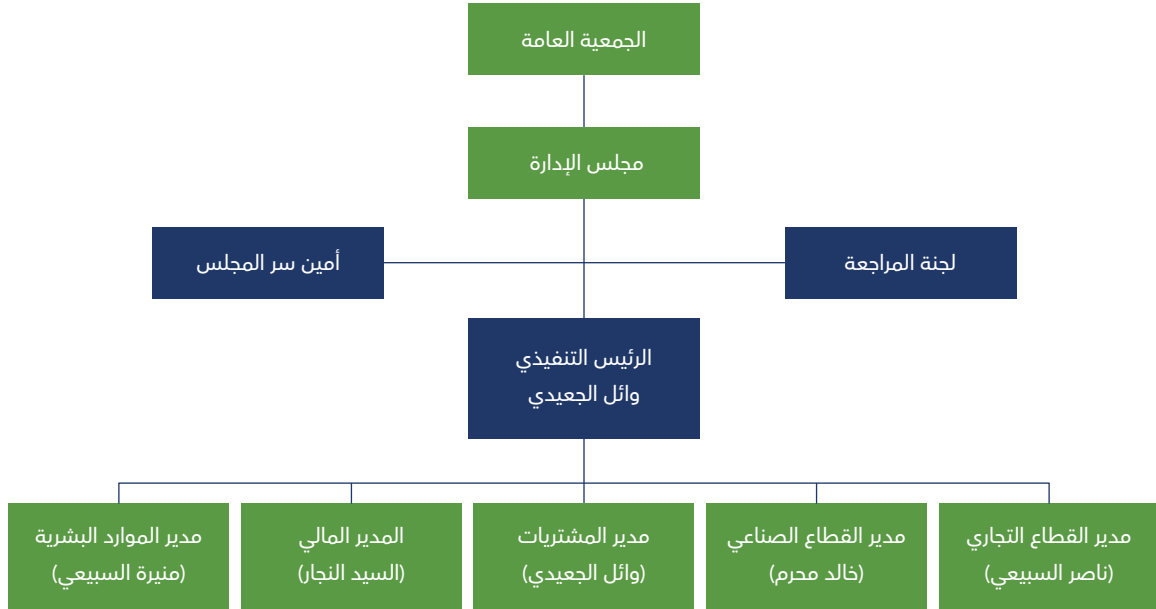

٣-٤ أعضاء مجلس الإدارة وأمين سر المجلس

يوضح الجدول التالي أعضاء مجلس الإدارة وأمين سر المجلس:

الجدول رقم (٥٥): أعضاء مجلس الإدارة وأمين سر المجلس

أعضاء مجلس الإدارة وأمين سر المجلس*									
الاسم	المنصب	صفة العضوية	الاستقلالية**	الجنسية	العمر	نسبة الملكية المباشرة		نسبة الملكية غير المباشرة***	
						قبل الطرح	بعد الطرح	قبل الطرح	بعد الطرح
عبد الله محمد عبيد العجمي	رئيس المجلس	غير تنفيذي	غير مستقل	سعودي	٤٦	٩٢٪	٧٠٪	-	-
وحيد أحمد يحيى جساس	نائب الرئيس	غير تنفيذي	مستقل	سعودي	٤٦	-	-	-	-
سالم عيد سالم التوم العتيبي	عضو	غير تنفيذي	مستقل	سعودي	٣٢	-	-	-	-
ناصر عايض حمدان السبيعي****	عضو	تنفيذي	غير مستقل	سعودي	٢٨	-	-	-	-
أمين سر المجلس									
ناصر عايض حمدان السبيعي*****	أمين سر المجلس	-	-	سعودي	٢٨	-	-	-	-

المصدر: شركة قمة السعودية للتجارة.

* وافقت الجمعية التحويلية المنعقدة في تاريخ ١٩/٠٥/١٤٤٣هـ (الموافق ٢٣/١٢/٢٠٢١م) على انتخاب أعضاء مجلس الإدارة المذكورين أعلاه وذلك لمدة ثلاث سنوات تبدأ من تاريخ قيدها في سجل الشركات المساهمة وذلك في تاريخ ١٩/٠٥/١٤٤٣هـ (الموافق ٢٣/١٢/٢٠٢١م).

** تم الاستناد على لائحة حوكمة الشركات الصادرة عن هيئة السوق المالية في تحديد عوارض الاستقلال لأعضاء مجلس الإدارة، وتمثلت عوارض الاستقلال لأعضاء مجلس الإدارة للشركة في كل من:

- أن يكون مالكا لما نسبته ٥٪ أو أكثر من أسهم الشركة أو من أسهم شركة أخرى من مجموعتها أو له صلة قرابة مع من يملك هذه النسبة.
- أن يكون ممثلاً لشخص ذي صفة اعتبارية يملك ما نسبة ٥٪ أو أكثر من أسهم الشركة أو من أسهم شركة أخرى من مجموعتها.
- أن تكون له صلة قرابة مع أي من أعضاء مجلس الإدارة في الشركة أو في شركة أخرى من مجموعتها.
- أن تكون له صلة قرابة مع أي من كبار التنفيذيين في الشركة أو في شركة أخرى من مجموعتها.
- أن يكون عضو مجلس إدارة في شركة أخرى من مجموعة الشركة المرشح لعضوية مجلس إدارتها.
- أن يعمل أو كان يعمل موظفاً خلال العامين الماضيين لدى الشركة أو أي طرف متعامل معها أو شركة أخرى من مجموعتها، كمراجع الحسابات وكبار الموردين، أو أن يكون مالكاً لحصص سيطرة لدى أي من تلك الأطراف خلال العامين الماضيين.
- أن تكون له مصلحة مباشرة أو غير مباشرة في الأعمال والعقود التي تتم لحساب الشركة.
- أن يتقاضى مبالغ مالية من الشركة علاوة على مكافأة عضوية مجلس الإدارة أو أي من لجان تزيد عن (٢٠٠,٠٠٠) ريال أو عن ٥٠٪ من مكافآته في العام السابق التي تحصل عليها مقابل عضوية مجلس الإدارة أو أي من لجان أيهما أقل.
- أن يشترك في عمل من شأن منافسة الشركة، أو أن يتجر في أحد فروع النشاط الذي تزاوّل الشركة.
- أن يكون قد أمضى ما يزيد على تسع سنوات متصلة أو منفصلة في عضوية مجلس إدارة الشركة.

*** لا يوجد أي ملكيات غير مباشرة في الشركة كما في تاريخ هذه النشرة.

**** وافق مجلس الإدارة في جلسته المنعقدة في تاريخ ٢١/٠٥/١٤٤٣هـ (الموافق ٢٥/١٢/٢٠٢١م) على قبول استقالة العضو وائل ماجد عوض الجعدي من عضوية مجلس الإدارة للشركة وتعيين العضو ناصر عايض حمدان السبيعي خلفاً للعضو المستقيل، وقد وافقت الجمعية العامة العادية للشركة المنعقدة في تاريخ ٠٢/٠٨/١٤٤٣هـ (الموافق ٠٣/٠٥/٢٠٢٢م) على هذا التعيين، على أن تكون مدة عضوية العضو استكمالاً لمدة سلفه.

***** قرر مجلس الإدارة كما في تاريخ ٠٧/٠٥/١٤٤٣هـ (الموافق ٠٦/٠٢/٢٠٢٢م) (تعيين السيد: ناصر عايض حمدان السبيعي كأمين سر لمجلس الإدارة).

٤-٣-١ مسؤوليات ومهام مجلس الإدارة

- يمثل مجلس الإدارة جميع المساهمين، وعليه بذل واجبي العناية والولاء في إدارة الشركة وكل ما من شأنه صون مصالحها وتنميتها وتعظيم قيمتها.
- تقع على عاتق مجلس إدارة الشركة المسؤولية عن أعمالها وإن فوض لجاناً أو جهات أو أفراد في ممارسة بعض اختصاصات. وفي جميع الأحوال، لا يجوز لمجلس الإدارة إصدار تفويض عام أو غير محدد المدة.
- مع مراعاة الاختصاصات المقررة للجمعية العامة في نظام الشركات ولوائح التنفيذية ونظام الشركة الأساس، يكون لمجلس الإدارة أوسع الصلاحيات في إدارة الشركة وتوجيه أعمالها بما يحقق أغراضها، ويدخل ضمن مهام مجلس الإدارة واختصاصات ما يلي:
 ١. وضع الخطط والسياسات والاستراتيجيات والأهداف الرئيسية للشركة والإشراف على تنفيذها ومراجعتها بشكل دوري، والتأكد من توافر الموارد البشرية والمالية اللازمة لتحقيقها، ومن ذلك:
 - أ. وضع الاستراتيجية الشاملة للشركة وخطط العمل الرئيسية وسياسات وإجراءات إدارة المخاطر ومراجعتها وتوجيهها.
 - ب. تحديد الهيكل الرأسمالي الأمثل للشركة واستراتيجياتها وأهدافها المالية وإقرار الموازنات التقديرية بأنواعها.
 - ج. الإشراف على النفقات الرأسمالية الرئيسية للشركة، وتملك الأصول والتصرف بها.
 - د. وضع أهداف الأداء ومراقبة التنفيذ والأداء الشامل في الشركة.
 - هـ. المراجعة الدورية للهيكل التنظيمية والوظيفية في الشركة واعتمادها.
 - و. التحقق من توافر الموارد البشرية والمالية اللازمة لتحقيق أهداف الشركة وخططها الرئيسية.
 ٢. وضع أنظمة وضوابط للرقابة الداخلية والإشراف العام عليها، ومن ذلك:
 - أ. وضع سياسة مكتوبة لمعالجة حالات تعارض المصالح الفعلية والمحتملة لكل من أعضاء مجلس الإدارة والإدارة التنفيذية والمساهمين، ويشمل ذلك إساءة استخدام أصول الشركة ومرافقها، وإساءة التصرف الناتج عن التعاملات مع الأطراف ذوي العلاقة.
 - ب. التأكد من سلامة الأنظمة المالية والمحاسبية، بما في ذلك الأنظمة ذات الصلة بإعداد التقارير المالية.
 - ج. التأكد من تطبيق أنظمة رقابية مناسبة لقياس وإدارة المخاطر؛ وذلك بوضع تصور عام عن المخاطر التي قد تواجه الشركة وإنشاء بيئة ملمة بثقافة إدارة المخاطر على مستوى الشركة، وطرحها بشفافية مع أصحاب المصالح والأطراف ذات الصلة بالشركة.
 - د. المراجعة السنوية لفاعلية إجراءات الرقابة الداخلية في الشركة.
- ٣. إعداد سياسات ومعايير وإجراءات واضحة ومحددة للعضوية في مجلس الإدارة بما لا يتعارض مع الأحكام الإلزامية في لائحة حوكمة الشركات الصادرة عن مجلس هيئة السوق المالية، ووضعها موضع التنفيذ بعد إقرار الجمعية العامة لها.
- ٤. وضع سياسة مكتوبة تنظم العلاقة مع أصحاب المصالح.
- ٥. وضع السياسات والإجراءات التي تضمن تقييد الشركة بالأنظمة واللوائح والتزامها بالإفصاح عن المعلومات الجوهرية للمساهمين وأصحاب المصالح، والتحقق من تقييد الإدارة التنفيذية بها.
- ٦. الإشراف على إدارة مالية الشركة، وتدفقاتها النقدية، وعلاقاتها المالية والائتمانية مع الغير.
- ٧. الاقتراح للجمعية العامة غير العادية بما يراه حيال ما يلي:
 - أ. زيادة رأس مال الشركة أو تخفيضه.
 - ب. حل الشركة قبل الأجل المعين في نظام الشركة الأساس أو تقرير استمرارها.
- ٨. الاقتراح للجمعية العامة العادية بما يراه حيال ما يلي:
 - أ. استخدام الاحتياطي الاتفاقي للشركة في حال تكوين من قبل الجمعية العامة غير العادية وعدم تخصيص لغرض معين.
 - ب. تكوين احتياطيات أو مخصصات مالية إضافية للشركة.
 - ج. طريقة توزيع أرباح الشركة الصافية.

٩. إعداد القوائم المالية الأولية والسنوية للشركة واعتمادها قبل نشرها .
١٠. إعداد تقرير مجلس الإدارة واعتماده قبل نشره .
١١. ضمان دقة وسلامة البيانات والمعلومات الواجب الإفصاح عنها وذلك وفق سياسات ونظم عمل الإفصاح والشفافية المعمول بها .
١٢. إرساء قنوات اتصال فعالة تتيح للمساهمين الاطلاع بشكل مستمر ودوري على أوج الأنشطة المختلفة للشركة وأي تطورات جوهرية .
١٣. تشكيل لجان متخصصة منبثقة عنه بقرارات يحدّد فيها مدة اللجنة وصلاحياتها ومسؤولياتها، وكيفية رقابة المجلس عليها، على أن يتضمن قرار التشكيل تسمية الأعضاء وتحديد مهامهم وحقوقهم وواجباتهم، مع تقييم أداء وأعمال هذه اللجان وأعضائها .
١٤. تحديد أنواع المكافآت التي تُمنح للعاملين في الشركة، مثل المكافآت الثابتة، والمكافآت المرتبطة بالأداء، والمكافآت في شكل أسهم، بما لا يتعارض مع الضوابط والإجراءات التنظيمية الصادرة تنفيذاً لنظام الشركات الخاصة بشركات المساهمة المدرجة .
١٥. وضع القيم والمعايير التي تحكم العمل في الشركة .

٢-٣-٤ مهام رئيس مجلس الإدارة

- دون إخلال باختصاصات مجلس الإدارة، يتولى رئيس مجلس الإدارة قيادة المجلس والإشراف على سير عمله وأداء اختصاصاته بفعالية، ويدخل في مهام واختصاصات رئيس مجلس الإدارة بصفة خاصة ما يلي:
١. ضمان حصول أعضاء مجلس الإدارة في الوقت المناسب على المعلومات الكاملة والواضحة والصحيحة وغير المضللة .
 ٢. التحقق من قيام مجلس الإدارة بمناقشة جميع المسائل الأساسية بشكل فعال وفي الوقت المناسب .
 ٣. تمثيل الشركة أمام الغير وفق ما ينص عليه نظام الشركات ولوائح التنفيذية ونظام الشركة الأساس .
 ٤. تشجيع أعضاء مجلس الإدارة على ممارسة مهامهم بفعالية وبما يحقق مصلحة الشركة .
 ٥. ضمان وجود قنوات للتواصل الفعلي مع المساهمين وإيصال آرائهم إلى مجلس الإدارة .
 ٦. تشجيع العلاقات البناءة والمشاركة الفعالة بين كل من مجلس الإدارة والإدارة التنفيذية وبين الأعضاء التنفيذيين وغير التنفيذيين والمستقلين، وإيجاد ثقافة تشجع على النقد البناء .
 ٧. إعداد جدول أعمال اجتماعات مجلس الإدارة مع الأخذ بعين الاعتبار أي مسألة يطرحها أحد أعضاء مجلس الإدارة أو يثيرها مراجع الحسابات، والتشاور مع أعضاء المجلس والرئيس التنفيذي عند إعداد جدول أعمال المجلس .
 ٨. عقد لقاءات بصفة دورية مع أعضاء مجلس الإدارة غير التنفيذيين دون حضور أي تنفيذي في الشركة .
 ٩. إبلاغ الجمعية العامة العادية عند انعقادها بالأعمال والعقود التي يكون لأحد أعضاء مجلس الإدارة مصلحة مباشرة أو غير مباشرة فيها .

٣-٣-٤ مهام عضو مجلس الإدارة المستقل

على عضو مجلس الإدارة المستقل المشاركة بفعالية في أداء المهام الآتية:

١. التحقق من مراعاة مصالح الشركة ومساهمتها وتقديمها عند حصول أي تعارض في المصالح .
٢. إبداء الرأي المستقل في المسائل الاستراتيجية، وسياسات الشركة، وأدائها، وتعيين أعضاء الإدارة التنفيذية .
٣. الإشراف على تطوير قواعد الحوكمة الخاصة بالشركة، ومراقبة تطبيق الإدارة التنفيذية لها .

٤-٣-٤ مهام أمين سر المجلس

يُعيّن مجلس الإدارة أميناً للسر من بين أعضائه أو من غيرهم، وتحدّد اختصاصات ومكافآت أمين السر بقرار من مجلس الإدارة على أن تتضمن هذه الاختصاصات ما يلي:

١. توثيق اجتماعات مجلس الإدارة وإعداد محاضر لها تتضمن ما دار من نقاشات ومداومات، وبيان مكان الاجتماع وتاريخه ووقت بدايته وانتهائه، وتوثيق قرارات المجلس ونتائج التصويت، وحفظها في سجل خاص ومنظم، وتدوين أسماء الأعضاء الحاضرين والتحفظات التي أبدوها (إن وجدت)، وتوقيع هذه المحاضر من جميع الأعضاء الحاضرين .
٢. حفظ التقارير التي تُرفع إلى مجلس الإدارة والتقارير التي يعدها المجلس .

٣. تزويد أعضاء مجلس الإدارة بجدول أعمال المجلس وأوراق العمل والوثائق والمعلومات المتعلقة به، وأي وثائق أو معلومات إضافية يطلبها أي من أعضاء مجلس الإدارة ذات علاقة بالموضوعات المشمولة في جدول الاجتماع.
٤. التحقق من تقييد أعضاء مجلس الإدارة بالإجراءات التي أقرها المجلس.
٥. تبليغ أعضاء مجلس الإدارة بمواعيد اجتماعات المجلس قبل التاريخ المحدد بمدة كافية.
٦. عرض مسودات المحاضر على أعضاء مجلس الإدارة لإبداء مآرائهم حيالها قبل توقيعها.
٧. التحقق من حصول أعضاء مجلس الإدارة بشكل كامل وسريع على نسخة من محاضر اجتماعات المجلس والمعلومات والوثائق المتعلقة بالشركة.
٨. التنسيق بين أعضاء مجلس الإدارة.
٩. تنظيم سجل إفصاحات أعضاء مجلس الإدارة والإدارة التنفيذية.
١٠. تقديم العون والمشورة إلى أعضاء مجلس الإدارة.

٥-٣-٤ ملخص السير الذاتية لأعضاء مجلس الإدارة وأمين سر المجلس

الجدول رقم (٥٦): ملخص السيرة الذاتية لرئيس مجلس الإدارة عبد الله محمد عبيد العجمي

الاسم:	عبد الله محمد عبيد العجمي
العمر	٤٦
الجنسية	سعودي
المنصب	رئيس مجلس الإدارة.
المؤهلات العلمية	<ul style="list-style-type: none"> • حاصل على ماجستير إدارة أعمال في تخصص الإدارة المالية وإدارة المخاطر من كلية الشرق العربي (المملكة العربية السعودية) في عام ٢٠٢١م. • حاصل على بكالوريوس في الدراسات الإسلامية من جامعة الملك سعود (المملكة العربية السعودية) في عام ٢٠٠١م.
الخبرات العملية	<ul style="list-style-type: none"> • يشغل منصب رئيس مجلس الإدارة لشركة قمة السعودية للتجارة «المصدر» من ديسمبر ٢٠٢١م حتى الآن. • شغل منصب الرئيس التنفيذي لشركة قمة السعودية للتجارة «المصدر» من عام ٢٠٠٦م حتى عام ٢٠٢١م.
العضوية في مجالس إدارات أخرى	لا يوجد

الجدول رقم (٥٧): ملخص السيرة الذاتية لنائب رئيس مجلس الإدارة وحيد أحمد يحيى جساس

الاسم:	وحيد أحمد يحيى جساس
العمر	٤٦
الجنسية	سعودي
المنصب	نائب رئيس مجلس الإدارة.
المؤهلات العلمية	<ul style="list-style-type: none"> • حاصل على ماجستير إدارة أعمال في تخصص الإدارة المالية وإدارة المخاطر من كلية الشرق العربي (المملكة العربية السعودية) في عام ٢٠٢١م. • حاصل على بكالوريوس في إدارة الأعمال تخصص الإدارة العامة من جامعة الإمام محمد بن سعود الإسلامية (المملكة العربية السعودية) في عام ٢٠١٣م.
الخبرات العملية	<ul style="list-style-type: none"> • يشغل حالياً منصب الرئيس التنفيذي في شركة طايا العقارية (شركة تعمل في القطاع العقاري) خلال الفترة من عام ٢٠١٣م حتى الآن. • شغل منصب الرئيس التنفيذي للتسويق والمبيعات في شركة دعم للاستثمار العقاري (شركة تعمل في القطاع العقاري) خلال الفترة من عام ٢٠٠٩م حتى عام ٢٠١٣م. • شغل منصب مدير المنطقة الشرقية في شركة سنشري ٢١ (شركة تعمل في الاستشارات والتقييم العقاري) خلال الفترة من عام ٢٠٠٧م حتى عام ٢٠٠٨م.
العضوية في مجالس إدارات أخرى	<ul style="list-style-type: none"> • شريك وعضو مجلس إدارة في شركة فالي (شركة تضامنية تعمل في تقييم العقارات) منذ عام ٢٠١٥م حتى الآن. • مؤسس وعضو مجلس الإدارة في شركة نما (شركة مساهمة مغلقة) تعمل في القطاع العقاري منذ عام ٢٠٠١م حتى الآن. • عضو مجلس الإدارة في شركة إدامة (شركة ذات مسؤولية محدودة) تعمل في إدارة المرافق والصيانة منذ عام ٢٠١٧م حتى الآن. • عضو مجلس الإدارة في شركة ترقيم (شركة ذات مسؤولية محدودة) تعمل في تطوير التطبيقات منذ عام ٢٠٢١م حتى الآن.

الجدول رقم (٥٨): ملخص السيرة الذاتية لعضو مجلس الإدارة سالم عيد سالم التوم العتيبي

الاسم:	سالم عيد سالم التوم العتيبي
العمر	٣٢
الجنسية	سعودي
المنصب	عضو مجلس إدارة.
المؤهلات العلمية	<ul style="list-style-type: none"> حاصل على ماجستير إدارة أعمال في تخصص الإدارة المالية وإدارة المخاطر من كلية الشرق العربي (المملكة العربية السعودية) في عام ٢٠٢١م. حاصل على بكالوريوس في الهندسة الكهربائية من جامعة طيبة (المملكة العربية السعودية) في عام ٢٠١٥م.
الخبرات العملية	<ul style="list-style-type: none"> يشغل حالياً منصب مدير المشاريع في الشركة السعودية للكهرباء (شركة مُدرجة تعمل في قطاع الطاقة) منذ عام ٢٠١٦م حتى الآن. شغل منصب مهندس كهربائي في مجموعة بن لادن السعودية (شركة تعمل في قطاع المقاولات) خلال الفترة من عام ٢٠١٥م حتى عام ٢٠١٦م.
العضوية في مجالس إدارات أخرى	لا يوجد

الجدول رقم (٥٩): ملخص السيرة الذاتية لعضو مجلس الإدارة ناصر عايض حمدان السبيعي

الاسم:	ناصر عايض حمدان السبيعي
العمر	٢٨
الجنسية	سعودي
المنصب	عضو مجلس إدارة وأمين سر المجلس.
المؤهلات العلمية	حاصل على درجة البكالوريوس في الهندسة الكيميائية من جامعة الإمام محمد بن سعود الإسلامية (المملكة العربية السعودية) في عام ٢٠٢٠م.
الخبرات العملية	مدير القطاع التجاري في شركة قمة السعودية للتجارة (شركة مساهمة مفضلة) من عام ٢٠٢١م حتى الآن.
العضوية في مجالس إدارات أخرى	لا يوجد

٤-٤ الإدارة التنفيذية

يوضح الجدول التالي الإدارة التنفيذية للشركة:

الجدول رقم (٦٠): الإدارة التنفيذية للشركة

م	الاسم	المنصب	الجنسية	العمر	تاريخ التعيين	الأسهم المملوكة (مباشرة أو غير مباشرة)	
						العدد	النسبة
١	وائل ماجد عوض الجعدي	الرئيس التنفيذي، ومدير المشتريات	يمني	٣٢	سبتمبر ٢٠١٨م	لا يوجد	لا يوجد
٢	ناصر عايض حمدان السبيعي	مدير القطاع التجاري	سعودي	٢٨	يناير ٢٠٢٠م	لا يوجد	لا يوجد
٣	خالد محرم	مدير القطاع الصناعي	يمني	٥٣	أكتوبر ٢٠٢٢م	لا يوجد	لا يوجد
٤	السيد معروف محمود النجار	المدير المالي	مصري	٥٢	أبريل ٢٠١٢م	لا يوجد	لا يوجد
٥	منيرة تركي سعد السبيعي	مدير الموارد البشرية	سعودية	٣٠	يونيو ٢٠٢٠م	لا يوجد	لا يوجد

* سيتم إنشاء إدارة مراجعة داخلية للشركة وتعيين مدير لها خلال الربع الرابع من عام ٢٠٢٢م.

١-٤-٤ ملخص للسيرة الذاتية لأعضاء الإدارة التنفيذية للشركة

الجدول رقم (٦١): ملخص السيرة الذاتية للرئيس التنفيذي ومدير المشتريات

الاسم:	وائل ماجد عوض الجعدي
العمر	٣٢
الجنسية	يمني
المنصب	الرئيس التنفيذي، ومدير المشتريات.
المؤهلات العلمية	<ul style="list-style-type: none"> حاصل على درجة الماجستير في إدارة الأعمال من جامعة الملك سعود (المملكة العربية السعودية) في عام ٢٠١٨م. حاصل على درجة البكالوريوس في الهندسة الكيميائية من جامعة الملك سعود (المملكة العربية السعودية) في عام ٢٠١٤م.
الخبرات العملية	<ul style="list-style-type: none"> عمل كمهندس تطوير أعمال في الشركة العالمية للصناعات التحويلية (شركة تعمل في الصناعات الكيميائية) خلال الفترة من عام ٢٠١٦م حتى عام ٢٠١٨م. عمل كمهندس تطوير أعمال في الشركة السعودية للصناعات المتطورة (شركة مُدرجة تعمل في الصناعات الكيميائية) خلال الفترة من عام ٢٠١٤م حتى عام ٢٠١٦م.

الجدول رقم (٦٢): ملخص السيرة الذاتية لمدير القطاع التجاري

الاسم:	ناصر عايض حمدان السبيعي
يُرجى مراجعة قسم رقم «٣-٤» الخاص بأعضاء مجلس الإدارة وأمين سر المجلس	

الجدول رقم (٦٣): ملخص السيرة الذاتية لمدير القطاع الصناعي

الاسم:	خالد محرم
العمر	٥٣
الجنسية	يمني
المنصب	مدير القطاع الصناعي.
المؤهلات العلمية	<ul style="list-style-type: none"> حاصل على درجة البكالوريوس في العلوم (مع مرتبة الشرف) - في تخصص الهندسة الكيميائية التطبيقية، من جامعة الملك فهد للبترول والمعادن، المملكة العربية السعودية (١٩٩٦م).
الخبرات العملية	<ul style="list-style-type: none"> شغل منصب مدير عام التصنيع في شركة كيماثيات الميثانول «كيماول» (وهي شركة سعودية مُدرجة تعمل في قطاع البتروكيماويات) من مايو ٢٠١٢م حتى سبتمبر ٢٠٢٢م. شغل منصب مدير التشغيل في شركة كيماثيات الميثانول «كيماول» (وهي شركة سعودية مُدرجة تعمل في قطاع البتروكيماويات) من يناير ٢٠٠٧م حتى مايو ٢٠١٢م. شغل منصب مساعد مدير التشغيل في شركة كيماثيات الميثانول «كيماول» (وهي شركة سعودية مُدرجة تعمل في قطاع البتروكيماويات) من يونيو ٢٠٠٥م حتى ديسمبر ٢٠٠٦م.

الجدول رقم (٦٤): ملخص السيرة الذاتية للمدير المالي

الاسم:	السيد معروف محمود النجار
العمر	٥٢
الجنسية	مصري
المنصب	المدير المالي.
المؤهلات العلمية	<ul style="list-style-type: none"> حاصل على دبلومة المحاسبة والتحليل المالي من مركز تدريب المحاسبين (جمهورية مصر العربية) عام ١٩٩٩م. حاصل على بكالوريوس المحاسبة من كلية التجارة جامعة الزقازيق (جمهورية مصر العربية) عام ١٩٩٤م.
الخبرات العملية	<ul style="list-style-type: none"> شغل منصب رئيس الحسابات في شركة الخليج لإنتاج بودرة البولي استر (شركة تعمل في إنتاج بودرة الدهان الحراري) خلال الفترة من عام ٢٠٠١م حتى عام ٢٠١٢م. شغل منصب رئيس الحسابات في مجموعة سيكم (شركة تعمل في صناعة المنتجات الصيدلانية الحيوية والعضوية) خلال الفترة من عام ١٩٩٩م حتى عام ٢٠٠١م. شغل منصب رئيس قسم حسابات التكاليف في شركة نتشرنكس للمنسوجات (شركة تعمل في صناعة المنسوجات الحيوية والعضوية) خلال الفترة من عام ١٩٩٧م حتى عام ١٩٩٩م.

الجدول رقم (٦٥): ملخص السيرة الذاتية لمدير الموارد البشرية والخدمات الإدارية

الاسم:	منيرة تركي سعد السبيعي
العمر	٣٠
الجنسية	سعودية
المنصب	مدير الموارد البشرية والخدمات الإدارية.
المؤهلات العلمية	<ul style="list-style-type: none"> حاصلة على شهادة الموارد البشرية دي ال فيف من مدرسة المراسلة الدولية (بريطانيا) في عام ٢٠٢١م. حاصلة على بكالوريوس الموارد البشرية من جامعة الإمام محمد بن سعود الإسلامية (المملكة العربية السعودية) في عام ٢٠١٦م.
الخبرات العملية	عملت كأخصائية موارد بشرية في شركة آسيا للبلاستيك (شركة تعمل في التغليف المرن وإنتاج وطباعة الرولات والأكياس البلاستيكية) خلال الفترة من عام ٢٠١٧م حتى عام ٢٠٢٠م.

٥-٤ لجان الشركة

شكل مجلس الإدارة اللجان من أجل تحسين إدارة الشركة ومن أجل الوفاء بالمتطلبات حوكمة الشركات الصادرة عن هيئة السوق المالية السعودية. ويتعين على كل لجنة أن يكون لديها قواعد واضحة لتعريف دورها وصلاحياتها والمسؤوليات المنوطة بها، ويجب إعداد محاضر لكافة اجتماعات كل لجنة (يقوم مجلس الإدارة بمراجعة تلك المحاضر واعتمادها)، هذا وتمثل سياسة الشركة في تبني معايير متقدمة في حوكمة الشركات بما في ذلك من فصل لمسؤوليات ومهام مجلس الإدارة والإدارة التنفيذية والسياسات التي تضمن عمل مجلس إدارة الشركة بما يحقق مصالح المساهمين.

١-٥-٤ لجنة المراجعة

وافقت الجمعية العامة العادية في اجتماعها المنعقد في تاريخ ٠٢/٠٨/١٤٤٣هـ (الموافق ٠٣/٠٥/٢٠٢٢م) على تشكيل لجنة المراجعة وتحديد مهامها وضوابط عملها ومكافآت أعضائها.

٢-٥-٤ اختصاصات لجنة المراجعة

يتمثل الدور الرئيس للجنة في مراقبة أعمال الشركة وشؤونها ومساعدة مجلس الإدارة في الإشراف على: (١) سلامة ونزاهة القوائم والتقارير المالية للشركة وفعاليتها ودقتها؛ و(٢) التزام الشركة بالقواعد والمتطلبات القانونية والتنظيمية؛ و(٣) مؤهلات واستقلال وأداء مراجع حسابات الشركة الخارجي؛ و(٤) أداء نظم الرقابة والمراجعة الداخلية والتقارير المالية للشركة وسلامتها وفعاليتها وتشمل مهام ومسؤوليات لجنة المراجعة ما يلي:

- دراسة القوائم المالية الأولية والسنوية للشركة قبل عرضها على مجلس الإدارة وإبداء رأيها والتوصية في شأنها لضمان نزاهتها وعدالتها وشفافيتها.
- إبداء الرأي الفني - بناء على طلب مجلس الإدارة - فيما إذا كان تقرير مجلس الإدارة والقوائم المالية للشركة عادلة ومتوازنة ومفهومة وتتضمن المعلومات التي تتيح للمساهمين والمستثمرين تقييم المركز المالي للشركة، وأدائها، ونموذج عملها، واستراتيجيتها.
- دراسة السياسات المحاسبية المتبعة في الشركة وإبداء الرأي والتوصية لمجلس الإدارة في شأنها.
- إعداد تقرير عن رأيها في شأن مدى كفاية نظام الرقابة الداخلية في الشركة وعما قامت به من أعمال أخرى تدخل في نطاق اختصاصها.
- التوصية لمجلس الإدارة بترشيح مراجعي الحسابات وعزلهم وتحديد أتعابهم وتقييم أدائهم، بعد التحقق من استقلالهم ومراجعة نطاق عملهم وشروط التعاقد معهم.
- التأكد من توجيه الدعوة إلى مراجعي الحسابات للحصول على ما لا يقل عن ٣ عروض لأعمال المراجعة والزكاة.
- التحقق من استقلال مراجع الحسابات وموضوعيته وعدالته، ومدى فعالية أعمال المراجعة، مع الأخذ بالاعتبار القواعد والمعايير ذات الصلة.
- مراجعة خطة مراجع حسابات الشركة وأعماله.
- التحقق من عدم تقديمه أعمالاً فنية أو إدارية تخرج عن نطاق أعمال المراجعة وإبداء مراثياتها حيال ذلك.
- دراسة تقرير مراجع الحسابات وملاحظاته على القوائم المالية ومتابعة ما اتخذ بشأنها.
- التأكد من أن مراجع الحسابات المرشح لمراجعة حسابات الشركة لم تمض عليه المدة النظامية لتعاقب مراجعي الحسابات، وذلك تماشياً مع الممارسات المهنية والتعليمات الصادرة من الجهات الرقابية.

- التأكيد من عدم تعيين مراجع الحسابات لتقديم أي خدمات مهنية للشركة لا تسمح بها الأنظمة ذات العلاقة الصادرة عن الجهات الرقابية، وقواعد آداب وسلوك المهنة الصادرة عن الهيئة السعودية للمحاسبين القانونيين أن يمارسوها خلال فترة تعيينهم مراجعي حسابات للشركة.
- مراجعة نتائج تقارير الجهات الرقابية والتحقق من اتخاذ الشركة الإجراءات اللازمة بشأنها.
- التحقق من التزام الشركة بالأنظمة واللوائح والسياسات والتعليمات ذات العلاقة.

تتألف لجنة المراجعة من ثلاثة أعضاء على الأقل، على أن يكون من بينهم عضو مجلس إدارة مستقل على الأقل، وألا تضم أياً من أعضاء مجلس الإدارة التنفيذيين، وأن يكون من بينهم مختص بالشؤون المالية والمحاسبية. تجتمع لجنة المراجعة بصفة دورية على ألا تقل اجتماعاتها عن اجتماعين خلال السنة المالية للشركة.

الجدول رقم (٦٦): أعضاء لجنة المراجعة

م	الاسم	المنصب
١	وحيد أحمد يحيى جساس	رئيس اللجنة
٢	محمد عبد الله مساعد الرمان	عضو
٣	بندر بن محمد بن عبد الله العجمي	عضو

وفيما يلي ملخص السيرة الذاتية لأعضاء اللجنة:

الجدول رقم (٦٧): ملخص السيرة الذاتية لرئيس لجنة المراجعة ووحيد أحمد يحيى جساس

الاسم:	وحيد أحمد يحيى جساس
يُرجى مراجعة قسم رقم «٤-٣» الخاص بأعضاء مجلس الإدارة وأمين سر المجلس	

الجدول رقم (٦٨): ملخص السيرة الذاتية لعضو لجنة المراجعة محمد عبد الله مساعد الرمان

الاسم:	محمد عبد الله مساعد الرمان
العمر	٣٣
الجنسية	سعودي
المنصب	عضو لجنة المراجعة
المؤهلات العلمية	حاصل على بكالوريوس المحاسبة من جامعة الملك سعود (المملكة العربية السعودية) في عام ٢٠١٤م.
الخبرات العملية	عمل كمدقق رئيسي في شركة طلال أبو غزالة محاسبون قانونيون خلال الفترة من عام ٢٠١٤م حتى عام ٢٠٢١م.
العضوية في مجلس إدارات أخرى	لا يوجد
العضوية في لجان أخرى	لا يوجد

الجدول رقم (٦٩): ملخص السيرة الذاتية لعضو لجنة المراجعة بندر بن محمد بن عبد الله العجمي

الاسم:	بندر محمد عبيد العجمي
العمر	٤٣
الجنسية	سعودي
المنصب	عضو لجنة المراجعة
المؤهلات العلمية	حاصل على درجة الثانوية من المملكة العربية السعودية في عام ١٤٢١هـ
الخبرات العملية	<ul style="list-style-type: none"> • يعمل كمدير فرع في بنك الجزيرة من يوليو ٢٠١٨م حتى تاريخه. • عمل كمدير فرع في البنك العربي الوطني خلال الفترة من يناير ٢٠٠٩م حتى سبتمبر ٢٠١٨م
العضوية في مجلس إدارات أخرى	لا يوجد
العضوية في لجان أخرى	لا يوجد

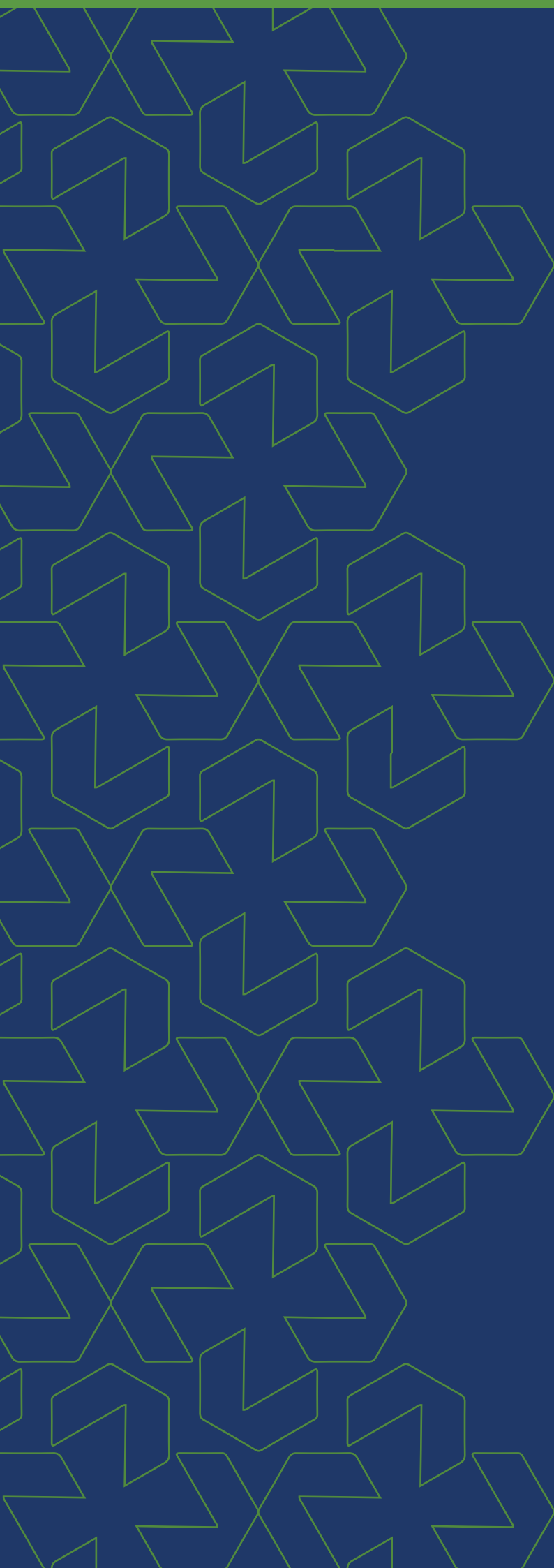

سياسة توزيع الأرباح

0- سياسة توزيع الأرباح

تمنح الأسهم حاملها الحق في الحصول على الأرباح التي تعلن عنها الشركة. ووفقاً للنظام الأساسي للشركة، فإن أي قرار بتوزيع أرباح نقدية، يجب أن يصدر من قبل الجمعية العامة العادية بناءً على توصية من مجلس الإدارة الذي يأخذ في الاعتبار عند إصداره لهذه التوصية مختلف العوامل السائدة وقتها، بما فيها أرباح الشركة، والوضع المالي، والقيود التي تخضع لها عملية توزيع الأرباح بموجب اتفاقيات التمويل والدين، ونتائج نشاطات الشركة، واحتياجات الشركة من النقد حالياً ومستقبلاً، وخطط التوسع ومتطلبات استثمارات الشركة.

لا تقدم الشركة أي ضمانات بأنها ستدفع أرباحاً، ولا تضمن قيمة تلك الأرباح التي تعزم توزيعها في أي سنة محددة، وتخضع عملية توزيع الأرباح إلى قيود معينة وفقاً لنظام الشركة الأساسي، حيث نصت المادة السادسة والأربعون (٤٦) من النظام الأساسي للشركة على أن يتم توزيع أرباح سنوية صافية بعد خصم كافة المصاريف والتكاليف الأخرى على النحو التالي:

١. يُجنب (١٠٪) من صافي الأرباح لتكوين الاحتياطي النظامي للشركة ويجوز أن تقرر الجمعية العامة العادية وقف هذا التجنب متى بلغ الاحتياطي المذكور (٣٠٪) من رأس المال المدفوع.
٢. للجمعية العامة العادية بناءً على اقتراح مجلس الإدارة أن تجنب (١٠٪) من صافي الأرباح لتكوين احتياطي يخصص لغرض أو أغراض معينة.
٣. للجمعية العامة العادية أن تقرر تكوين احتياطات أخرى، وذلك بالقدر الذي يحقق مصلحة الشركة أو يكفل توزيع أرباح ثابتة قدر الإمكان على المساهمين، وللجمعية المذكورة كذلك الاقتطاع من صافي الأرباح مبالغ لإنشاء مؤسسات اجتماعية لعاملية الشركة أو لمعاونة ما يكون قائماً من هذه المؤسسات.
٤. يوزع من الباقي على المساهمين نسبة لا تقل عن (٥٪) من رأس مال الشركة المدفوع.
٥. مع مراعاة الأحكام المقررة في المادة ٢٠ من النظام الأساسي للشركة، والمادة السادسة والسبعين (٧٦) من نظام الشركات يخصص بعد ما تقدم نسبة (١٠٪) كحد أقصى من الباقي لمكافأة مجلس الإدارة، على أن يكون استحقاق هذه المكافأة متناسباً مع عدد الجلسات التي يحضرها العضو.
٦. يجوز للشركة بعد استيفاء الضوابط الموضوعية من الجهات المختصة توزيع أرباح مرحلية نصف سنوية وربع سنوية.

يستحق المساهم حصته في الأرباح وفقاً لقرار الجمعية العامة الصادر في هذا الشأن، ويبين القرار تاريخ الاستحقاق وتاريخ التوزيع، وتكون أحقية الأرباح لمالكي الأسهم المسجلين في سجلات المساهمين في نهاية اليوم المحدد للاستحقاق، وتستحق الأسهم محل الطرح حصتها من أي أرباح تعلنها الشركة اعتباراً من تاريخ نشرة الإصدار هذه وعن السنوات المالية التي تليها، هذا ولا تقدم الشركة أي ضمانات بتوزيع أرباح في المستقبل.

هذا وقد تلقت الشركة خطاباً من المساهم البائع بتاريخ ١١/٠٥/١٤٤٤هـ (الموافق ١٢/٠٥/٢٠٢٢م)، وخطاباً إلحاقياً بتاريخ ١٤/٠٥/١٤٤٤هـ الموافق ٠٨/١٢/٢٠٢٢م يفيد بما يلي:

١. التنازل عن حصته من توزيعات الأرباح لصالح حملة الأسهم باستثناء المساهم البائع عن الأعوام ٢٠٢٢م، ٢٠٢٣م، ٢٠٢٤م.
 ٢. التزم المساهم البائع بعدم التصرف في أسهمه لمدة ثلاث سنوات تبدأ من تاريخ إدراج الشركة في السوق الموازية (نمو).
- وقد فوض المساهم البائع مجلس الإدارة بتوزيع هذه الأرباح المتنازل عنها لحملة الأسهم المتنازل لهم، للسنوات ٢٠٢٢م، ٢٠٢٣م، و٢٠٢٤م، وقد قبل مجلس الإدارة هذا التفويض وبناءً على ذلك أوصى مجلس إدارة الشركة في اجتماعه المنعقد بتاريخ ١٢/٠٥/١٤٤٤هـ (الموافق ٠٦/١٢/٢٠٢٢م)، وقرار مجلس إدارة الشركة الإلحاق في اجتماعه المنعقد بتاريخ ١٤/٠٥/١٤٤٤هـ (الموافق ٠٨/١٢/٢٠٢٢م) بما يلي:
- التوصية بتوزيع ١٢ ريال للسهم عن عام ٢٠٢٢م وعام ٢٠٢٣م وعام ٢٠٢٤م لصالح حملة الأسهم من غير المساهم البائع، والذي أقر بالتنازل عن حصته في توزيعات الأرباح لصالحهم.

وسيتم دعوة الجمعية العامة للشركة للتصويت على توصية مجلس الإدارة بعد الإدراج مباشرة.

الجدول رقم (٧٠): توزيعات أرباح الشركة خلال الفترة من عام ٢٠٢٠م إلى ٣٠ يونيو ٢٠٢٢م

السنوات	٢٠٢٠م	٢٠٢١م	٣٠ يونيو ٢٠٢٢م
صافي ربح السنة/الفترة (ريال)	١١,٠٦١,٢٥٧	١٧,٠٩٥,٦٧٩	٢٣,٤٤٥,٣٩٨
توزيعات الأرباح المعلنة خلال السنة/الفترة (ريال)	٣,٦٠٠,٠٠٠	٥,٠٠٠,٠٠٠	٦,٠٠٠,٠٠٠
توزيعات الأرباح المدفوعة خلال السنة/الفترة (ريال)	٣,٦٠٠,٠٠٠	٥,٠٠٠,٠٠٠	٦,٠٠٠,٠٠٠
عدد الأسهم	لا ينطبق	٤,٠٠٠,٠٠٠	٤,٠٠٠,٠٠٠
ربحية السهم (ريال)	لا ينطبق	٤,٢٧	٥,٨٦
نسبة توزيعات الأرباح المعلنة إلى صافي الربح	%٣٢,٥٥	%٢٩,٢٥	%٢٥,٥٩
معدل تغطية الأرباح (صافي الأرباح إلى توزيعات الأرباح المعلنة)	٣,٠٧ مرة	٣,٤٢ مرة	٣,٩١ مرة

- المصدر: القوائم المالية المراجعة للشركة للسنوات المالية المنتهية في ٣١ ديسمبر ٢٠٢٠م و ٣١ ديسمبر ٢٠٢١م، والقوائم الأولية المفحوصة للفترة المالية المنتهية في ٣٠ يونيو ٢٠٢٢م.
- خلال عام ٢٠٢٠م قرر الشركاء توزيع أرباح بمبلغ ثلاثة ملايين وستمائة ألف (٣,٦٠٠,٠٠٠) ريال سعودي من رصيد الأرباح المبقاة كما في تاريخ ٠١ يناير ٢٠٢٠م والبالغة سبعة وعشرين مليون ومائة وسبعة وثلاثين ألف وستمائة وأربعين (٢٧,١٢٧,٦٤٨) ريال سعودي، وذلك بموجب قرار الشركاء الصادر في تاريخ ٢٦ ديسمبر ٢٠٢٠م.
 - خلال عام ٢٠٢١م قرر الشركاء توزيع أرباح بمبلغ خمسة ملايين (٥,٠٠٠,٠٠٠) ريال سعودي من رصيد الأرباح المبقاة كما في تاريخ ٠١ يناير ٢٠٢١م والبالغة خمسة وثلاثين مليون وثلاثمائة وتسعة وعشرين ألف وسبعة وثمانين (٣٥,٣٢٩,٠٨٧) ريال سعودي، وذلك بموجب قرار الشركاء الصادر في تاريخ ١٨ يوليو ٢٠٢١م.
 - بناءً على اجتماع الجمعية العامة العادية للشركة المنعقدة بتاريخ ٢٨ ذو القعدة ١٤٤٣هـ الموافق ٢٧ يونيو ٢٠٢٢م تم توزيع أرباح على المساهمين من أرباح السنة المالية المنتهية في ٣١ ديسمبر ٢٠٢١م بقيمة ستة ملايين (٦,٠٠٠,٠٠٠) ريال سعودي بواقع ١,٥ ريال للسهم الواحد.
 - تم إقتال توزيعات الأرباح للسنة المالية المنتهية في ٣١ ديسمبر ٢٠٢٠م والسنة المالية المنتهية في ٣١ ديسمبر ٢٠٢١م في حساب أطراف ذات علاقة.



استخدام متوصلات الطرح

٦- استخدام متحصلات الطرح

تبلغ القيمة المتوقعة لإجمالي متحصلات الطرح (١١٧,٠٤٠,٠٠٠) ريال سعودي، سيدفع منها نحو ثلاثة ملايين وثمانمائة وخمسين ألف (٣,٨٥٠,٠٠٠) ريال سعودي كمصاريف الاكتتاب والتي تشمل أتعاب المستشار المالي ومدير الاكتتاب والجهة المستلمة ومصاريف فتح حساب الأمانة ومصاريف التسويق بالإضافة إلى نفقات الطباعة والتوزيع ونفقات أخرى تتعلق بالطرح، هذا وسيتم توزيع صافي متحصلات الطرح على المساهم البائع، ولن تحصل الشركة على أي جزء من متحصلات الطرح.

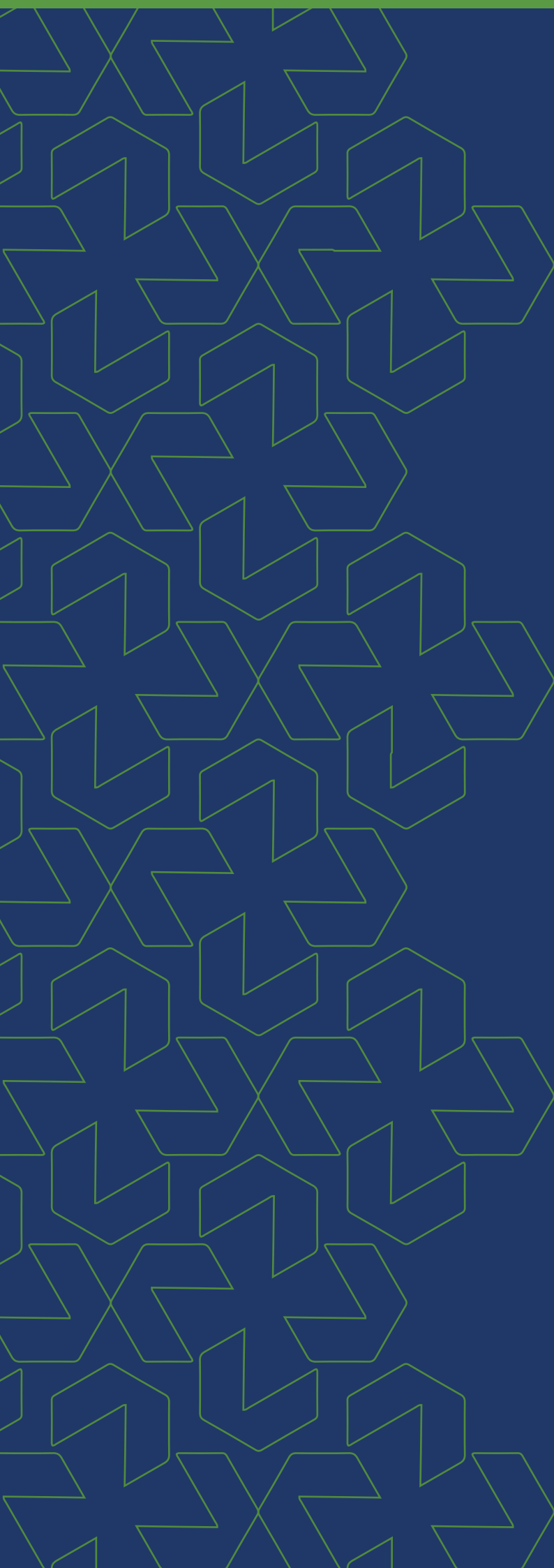

الإقرارات



٧- الإقرارات

يُقر أعضاء مجلس إدارة الشركة بما يلي:

١. لم يكن هناك أي انقطاع في أعمال الشركة أو فروعها يمكن أن يؤثر أو يكون قد أثر تأثيراً ملحوظاً في الوضع المالي خلال الـ (١٢) شهراً الأخيرة.
٢. لم تُمنح أي عمولات، أو خصومات، أو أتعاب وساطة، أو أي عوض غير نقدي من قبل الشركة أو فروعها خلال السنة السابقة مباشرة لتاريخ طلب التسجيل وال طرح فيما يتعلق بإصدار أو طرح أي سهم.
٣. لم يكن هناك أيّ تغيير سلبي جوهري في الوضع المالي والتجاري للشركة وفروعها خلال السنة السابقة مباشرة لتاريخ تقديم طلب التسجيل و طرح الأسهم.
٤. بخلاف ما ورد في الصفحات (ج، ٤٢) في هذه النشرة، ليس لأعضاء مجلس الإدارة أو لأيّ من أقربائهم أيّ سهم أو مصلحة من أي نوع في الشركة أو فروعها.
٥. لا تخضع الشركة أو فروعها لأيّة دعاوي أو إجراءات قانونية.
٦. عدم دخول أعضاء مجلس الإدارة في أعمال منافسة لأعمال الشركة إلا بموافقة من الجمعية العامة العادية لمساهمي الشركة وذلك تطبيقاً للمادة الثانية والسبعين (٧٢) من نظام الشركات، وقد وافقت الجمعية العامة العادية المنعقدة في تاريخ ٠٢/٠٨/٤٤٣هـ (الموافق ٠٣/٠٥/٢٠٢٢م) على اشتراك رئيس مجلس الإدارة في أعمال منافسة لأعمال الشركة.
٧. أن الشركة حاصلة على جميع التراخيص والموافقات الأساسية المطلوبة لممارسة أنشطتها.
٨. أن الشركة قد حصلت على جميع الموافقات اللازمة لتسجيل و طرح أسهمها في السوق الموازية.
٩. باستثناء ما ورد في قسم عوامل المخاطرة، فإن أعضاء مجلس الإدارة ليسوا على علم بأي مخاطر جوهريّة أخرى من الممكن أن تؤثر على قرار المستثمرين المؤهلين في الاستثمار في أسهم الشركة.
١٠. لا يخضع أعضاء مجلس الإدارة لأي دعاوى أو إجراءات قانونية قد تؤثر بمفردها أو مجملها جوهرياً في أعمال الشركة أو في وضعها المالي.
١١. لا توجد أي صلاحية تعطي أحد أعضاء مجلس الإدارة أو الرئيس التنفيذي حق التصويت على مكافآت تمنح لهما.
١٢. لا توجد أي صلاحية تجيز لأعضاء مجلس الإدارة أو كبار التنفيذيين حق الاقتراض من المصدر.
١٣. أنه لم يتم الإعلان عن إفلاس أي عضو من أعضاء مجلس إدارة الشركة أو أيًا من أعضاء الإدارة التنفيذية بالشركة أو أمين سر مجلس الإدارة ولم يخضعوا لأي إجراءات إفلاس.
١٤. لا تملك الشركة أي أوراق مالية (تعاقدية أو غيرها) أو أي من الأصول التي تكون قيمتها عرضة للتقلبات مما يؤثر بشكل سلبي وجوهري في تقييم الموقف المالي.
١٥. تم الإفصاح عن كافة البيانات والمعلومات التي من الممكن أن تؤثر على قرارات المستثمرين بالاستثمار في الأسهم محل الطرح.
١٦. كما في تاريخ هذه النشرة، أنه لا توجد أية نزاعات مع أي جهة حكومية داخل المملكة العربية السعودية.
١٧. الالتزام بالأحكام الواردة في نظام الشركات الصادر بموجب المرسوم الملكي رقم (م/٣) وتاريخ ٢٨/٠١/٤٣٧هـ، والذي دخل حيز التنفيذ بتاريخ ٢٥/٠٧/٤٣٧هـ.
١٨. الشركة ملتزمة بجميع أحكام نظام الشركات حتى تاريخ هذه النشرة.
١٩. أن جميع التعاملات مع الأطراف ذات العلاقة وافقت عليها الجمعية العامة العادية المنعقدة في تاريخ ٠٢/٠٨/٤٤٣هـ (الموافق ٠٣/٠٥/٢٠٢٢م).
٢٠. لا يوجد لدى الشركة أي نزاعات أو مطالبات متعلقة بالفروقات الزكوية ولا يوجد نزاعات قائمة من قبل هيئة الزكاة والضريبة والجمارك حتى تاريخ هذه النشرة.
٢١. أن الشركة ملتزمة بإنشاء إدارة مراجعة داخلية وتعيين مدير لها خلال الربع الرابع من عام ٢٠٢٢م.
٢٢. أنه لا توجد أي وقائع أخرى يمكن أن تؤثر على طلب تسجيل و طرح الأوراق المالية لم يتم تضمينها في هذه النشرة.

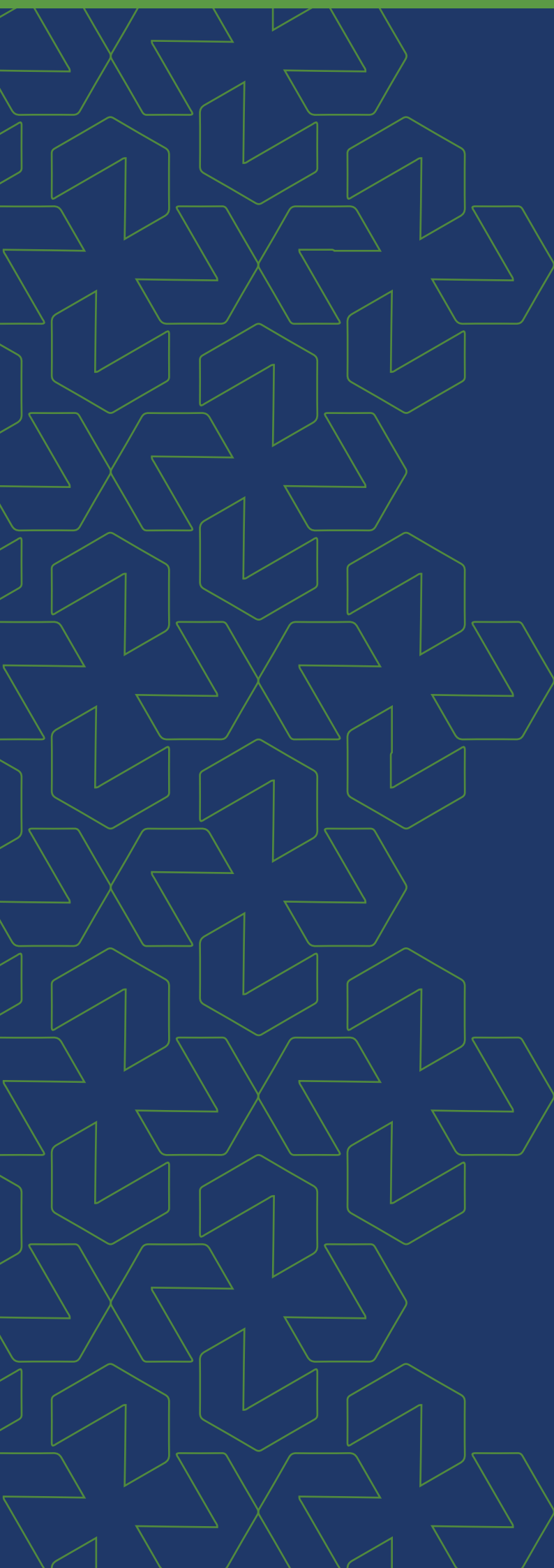

مصارييف الطرح



٨- مصاريف الطرح

سوف يتحمل المساهم البائع جميع التكاليف المتعلقة بالطرح، والتي يُتوقع أن تبلغ نحو ثلاثة ملايين وثمانمائة وخمسين ألف (٣,٨٥٠,٠٠٠) ريال سعودي، حيث سيتم خصمها بالكامل من إجمالي متحصلات الطرح البالغة (١١٧,٠٤٠,٠٠٠) ريال سعودي، وتشمل مصاريف الطرح أتعاب المستشار المالي، ومدير الاكتتاب والجهة المستلمة، ومصاريف فتح حساب الأمانة، وتكاليف التسويق والطباعة، والمصاريف الأخرى المتعلقة بالطرح. والجدير بالذكر أن الشركة لن تتحمل أي من المصاريف المتعلقة بالطرح وإنما سيتم خصمها بالكامل من إجمالي متحصلات الاكتتاب، وسيقوم المساهم البائع بسداد كافة مصاريف الطرح التي تحملتها الشركة عنهم بمجرد الانتهاء من عملية الطرح.



المعلومات المتعلقة بالأسهم
وأحكام الطرح وشروطه

٩- المعلومات المتعلقة بالأسهم وأحكام الطرح وشروطه

١-٩ تقديم طلب إلى الهيئة لتسجيل وطرح الأسهم في السوق الموازية.

تقدمت الشركة بطلب تسجيل وطرح الأسهم الخاضعة لهذه النشرة بالسوق الموازية إلى هيئة السوق المالية السعودية وذلك بموجب متطلبات قواعد طرح الأوراق المالية والالتزامات المستمرة الصادرة عن هيئة السوق المالية، وتم تقديم جميع المستندات المطلوبة إلى الجهات ذات العلاقة واستيفاء جميع المتطلبات، وتم الحصول على جميع الموافقات المتعلقة بعملية التسجيل والطرح لأسهم الشركة في السوق الموازية، بما في ذلك موافقة الهيئة على نشرة الإصدار هذه.

يجب على جميع المستثمرين المؤهلين قراءة شروط وأحكام الاكتتاب بعناية تامة قبل استكمال تعبئة نموذج طلب الاكتتاب، حيث أن التوقيع على نموذج طلب الاكتتاب وتسليمه إلى الجهة المستلمة يعتبر بمثابة إقرار بالقبول والموافقة على شروط وتعليمات الاكتتاب المذكورة.

٢-٩ الاكتتاب بالأسهم المطروحة

سوف يتم طرح ثمانمائة وثمانين ألف (٨٨٠,٠٠٠) سهماً عادياً مدفوعاً بالكامل وبقيمة اسمية قدرها عشرة (١٠) ريالاً سعودية للاكتتاب في السوق الموازية تمثل ٢٢,٠٠٪ من رأس مال الشركة وسيتم طرحها للاكتتاب في السوق الموازية بسعر مئة وثلاثة وثلاثين (١٣٣) ريال سعودي للسهم الواحد، وبقيمة إجمالية قدرها مئة وسبعة عشر مليون وأربعين ألف ريال (١١٧,٠٤٠,٠٠٠) ريال سعودي، ويقتصر الاكتتاب في أسهم الطرح بحسب متطلبات قواعد طرح الأوراق المالية والالتزامات المستمرة على المستثمرين المؤهلين وهم كما يلي:

- مؤسسات سوق مالية تتصرف لحسابها الخاص.
- عملاء مؤسسة سوق مالية مرخص لها في ممارسة أعمال الإدارة شريطة أن تكون مؤسسة السوق المالية قد عُينت بشروط تمكنها من اتخاذ القرارات الخاصة بقبول المشاركة في الطرح والاستثمار في السوق الموازية نيابة عن العميل ودون الحاجة إلى الحصول على موافقة مسبقة منه.
- حكومة المملكة، أو أي جهة حكومية، أو أي هيئة دولية تعترف بها الهيئة، أو السوق، وأي سوق مالية أخرى تعترف بها الهيئة، أو مركز الإيداع.
- الشركات المملوكة من الحكومة، مباشرة أو عن طريق محفظة تديرها مؤسسة سوق مالية مرخص لها في ممارسة أعمال الإدارة.
- الشركات والصناديق المؤسسة في دول مجلس التعاون لدول الخليج العربية.
- صناديق الاستثمار.
- الأجانب غير المقيمين المسموح لهم بالاستثمار في السوق الموازية والذين يستوفون المتطلبات المنصوص عليها في الدليل الاستثماري للأجانب غير المقيمين في السوق الموازية.
- المؤسسات المالية الأجنبية المؤهلة.
- أي أشخاص اعتباريين آخرين يجوز لهم فتح حساب استثماري في المملكة وحساب لدى مركز الإيداع.
- أشخاص طبيعيين يجوز لهم فتح حساب استثماري في المملكة وحساب لدى مركز الإيداع، ويستوفون أي من المعايير الآتية:
- أن يكون قد قام بصفقات في أسواق الأوراق المالية لا يقل مجموع قيمتها عن أربعين مليون ريال سعودي ولا تقل عن عشرة صفقات في كل ربع سنة خلال الاثني عشرة شهراً الماضية.
- ألا تقل قيمة صافي أصوله عن خمسة ملايين ريال سعودي.
- أن يعمل أو سبق له العمل مدة ثلاث سنوات على الأقل في القطاع المالي.
- أن يكون حاصلاً على الشهادة العامة للتعامل في الأوراق المالية المعتمدة من قبل الهيئة.
- أن يكون حاصلاً على شهادة مهنية متخصصة في مجال أعمال الأوراق المالية المعتمدة من جهة معترف بها دولياً.
- أي أشخاص آخرين تحددهم الهيئة.

٣-٩ طريقة الاكتتاب بالأسهم المطروحة

يجب على المستثمرين المؤهلين أن يقدموا طلب الاكتتاب إلى مدير الاكتتاب والجهة المستلمة «شركة الإنماء للاستثمار»، من خلال نظام الاكتتاب الإلكتروني الذي يتيحه مدير الاكتتاب والذي سيتمكن المستثمرون المؤهلون من خلاله الاكتتاب في أسهم الشركة خلال فترة الطرح، أو من خلال القنوات الإلكترونية لمصرف الراجحي «جهة مستلمة»، على أن يتم تقديم طلب الاكتتاب في موعد أقصاه الساعة الرابعة مساءً من تاريخ الإقبال. يجب أن يرفق بطلب الاكتتاب في أسهم الطرح جميع المستندات الداعمة والمطلوبة حسب التعليمات. وينبغي على المكتتب الموافقة على كافة الشروط والأحكام وأن يستكمل كافة الأقسام ذات الصلة في طلب الاكتتاب، وفي حال الاكتتاب مرتين سوف يعتبر الاكتتاب الثاني لاغياً ويتم أخذ الاكتتاب الأول بالاعتبار فقط.

تحتفظ الشركة ومدير الاكتتاب بالحق في رفض أي طلب اكتتاب جزئياً أو كلياً، في حالة عدم استيفاء أي من الشروط وأحكام الاكتتاب أو عدم اتباع التعليمات اللازمة. لا يجوز إدخال أي تعديلات على طلب الاكتتاب أو سحبه بعد تقديمه، حيث يمثل طلب الاكتتاب بمجرد تقديمه اتفاقاً ملزماً قانونياً بين الشركة والمكتتب.

يملك المساهم البائع قبل الطرح ٩٢,٠٠٪ من رأس مال الشركة، وستكون ملكيته ٧٠,٠٠٪ من رأس مال الشركة بعد انتهاء الطرح، ويمكن للمكتتبين الحصول على نسخة من نشرة الإصدار ونموذج طلب الاكتتاب من المستشار المالي أو مدير الاكتتاب.

المستشار المالي

وثيق المالية
Watheeq Capital



شركة وثيق المالية
٦١٧٤ طريق الثمامة - حي النرجس
وحدة رقم ٤٢
٢٨٥٠ - الرياض ١٣٢٢٣
المملكة العربية السعودية
رقم الهاتف: ٩٦٦ ١١ ٤٠٠٣٥٥٢ +
رقم الفاكس: ٩٦٦ ١١ ٤٠٠٣٥٥٢ +
البريد الإلكتروني: info@watheeq.com
الموقع الإلكتروني: www.Watheeq.com

مدير الاكتتاب والجهة المستلمة

الإنماء للاستثمار
alinma investment



شركة الإنماء للاستثمار
برج العنود ٢ - طريق الملك فهد - الرياض
ص.ب. ٥٥٥٦٠ الرياض ١١٥٤٤
المملكة العربية السعودية
هاتف: ٨٠٠٤٤١٣٢٢٣
فاكس: ٩٦٦ ١١ ٢١٨٥٩٧٠ +
الموقع الإلكتروني: www.alinmainvestment.com
البريد الإلكتروني: info@alinmainvestment.com

الجهة المستلمة

مصرف الراجحي
alrajhi bank



مصرف الراجحي
طريق الملك فهد، الرياض
ص.ب. ٢٨٠ الرمز البريدي ١١٤١٤٤
المملكة العربية السعودية
هاتف: ٩٦٦ ١١ ٢١١٦٠٠ +
فاكس: ٩٦٦ ١١ ٢١١٩٣٦٨ +
الموقع الإلكتروني: www.alrajhi.com
البريد الإلكتروني: contactcenter1@alrajhibank.com.sa

٤-٩ فترة الطرح وشروطها

سيكون الاكتتاب متاحاً للمستثمرين المؤهلين بدءاً من يوم الأحد ٠٣/٠٥/١٤٤٤هـ (الموافق ٢٧/١١/٢٠٢٢م) وحتى يوم الخميس ١٤/٠٥/١٤٤٤هـ (الموافق ٠٨/١٢/٢٠٢٢م) وعند استكمال طلب الاكتتاب سيقوم مدير الاكتتاب والجهات المستلمة بإشعار المكتتب بذلك عن طريق رسالة نصية. وفي حالة عدم اكتمال طلب الاكتتاب أو عدم صحة المعلومات المقدمة فيه، فإن طلب الاكتتاب يعتبر لاغياً.

يجب على المستثمرين المؤهلين أن يكتتبوا عبر النظام الإلكتروني الذي يتيحه مدير الاكتتاب والجهة المستلمة «شركة الإنماء للاستثمار»، أو من خلال القنوات الإلكترونية لمصرف الراجحي «جهة مستلمة» خلال فترة الطرح، وتحويل الأموال مباشرة إلى حساب الأمانة الخاص بعملية الطرح وذلك حسب طلب الاكتتاب، ويحق للشركة أو مدير الاكتتاب أن ترفض طلب الاكتتاب كلياً أو جزئياً إذا لم يستوف الطلب شروط وأحكام الطرح، وسيقبل المكتتب عدد الأسهم المخصصة له ما لم تزد هذه الأسهم عن التي طلب الاكتتاب بها.

يجب على المكتتب تحديد عدد الأسهم التي سيقوم بالاكتتاب فيها في نموذج طلب الاكتتاب، بحيث يكون إجمالي مبلغ الاكتتاب هو حاصل ضرب عدد الأسهم المطلوب الاكتتاب فيها بسعر الطرح البالغ مئة وثلاثة وثلاثين (١٣٣) ريال سعودي للسهم، الحد الأدنى للاكتتاب هو عشرة (١٠) أسهم، بينما الحد الأعلى للاكتتاب هو مئة وتسعة وتسعين ألف وتسعمائة وتسعين (١٩٩,٩٩٠) سهم لكل مكتتب.

يجب استكمال نموذج الاكتتاب خلال فترة الطرح مع إرفاق المستندات التالية (حيثما ينطبق):

نوع المستثمر	المستندات المطلوبة للاكتتاب في الأسهم المطروحة
فرد	<ul style="list-style-type: none"> صورة بطاقة الهوية الوطنية. صورة صك الوكالة الشرعية (عند تقديم طلب الاكتتاب بواسطة الوكيل بالنيابة عن المستثمر). (في حال الانطباق) صورة صك حصر الارث في حال وجود وريثة. (في حال الانطباق). خطاب يفيد بأن المكتتب مستثمر مؤهل لدى مؤسسة السوق المالية المراد إيداع الأسهم في المحفظة لديهم.
الأفراد السعوديين	<ul style="list-style-type: none"> صورة بطاقة الهوية الوطنية. خطاب يفيد بأن المكتتب مستثمر مؤهل لدى مؤسسة السوق المالية المراد إيداع الأسهم في المحفظة لديهم. تقديم ما يثبت الملاءة المالية للمحفظة الاستثمارية وأن لديه التغطية النقدية بما يغطي الحد الأعلى من الطلب. خطاب من مؤسسة السوق المالية يؤكد تفويض مؤسسة السوق المالية للاستثمار نيابة عن المحفظة الاستثمارية للمستثمر. نسخة من تقرير صافي أصول المحفظة (NAV).
فرد	<ul style="list-style-type: none"> صورة الإقامة. خطاب يفيد بأن المكتتب مستثمر مؤهل لدى مؤسسة السوق المالية المراد إيداع الأسهم في المحفظة لديهم.
فرد غير سعودي (مقيم)	<ul style="list-style-type: none"> صورة الإقامة. خطاب يفيد بأن المكتتب مستثمر مؤهل لدى مؤسسة السوق المالية المراد إيداع الأسهم في المحفظة لديهم. تقديم ما يثبت الملاءة المالية للمحفظة الاستثمارية وأن لديه التغطية النقدية بما يغطي الحد الأعلى من الطلب. خطاب من مؤسسة السوق المالية يؤكد تفويض مؤسسة السوق المالية للاستثمار نيابة عن المحفظة الاستثمارية للمستثمر. نسخة من تقرير صافي أصول المحفظة (NAV).

المستندات المطلوبة للاكتتاب في الأسهم المطروحة	نوع المستثمر
<ul style="list-style-type: none"> صورة السجل التجاري. نسخة من الوكالة الموقعة أو قرار التفويض من الشركاء أو مجلس الإدارة ينص على التفويض لتقديم طلب الاكتتاب. خطاب يُفيد بأن المكتتب مستثمر مؤهل لدى مؤسسة السوق المالية المراد إيداع الأسهم في المحفظة لديهم. 	شركة سعودية
<ul style="list-style-type: none"> صورة من السجل التجاري وصورة من هوية المفوض بالتوقيع وصورة من تراخيص هيئة السوق المالية (في حال كان المستثمر عبارة عن شركة مرخصة من هيئة السوق المالية.) خطاب يُفيد بأن المكتتب مستثمر مؤهل لدى مؤسسة السوق المالية المراد إيداع الأسهم في المحفظة لديهم. 	مؤسسة سوق مالية
<ul style="list-style-type: none"> صورة السجل التجاري. نسخة من الوكالة الموقعة أو قرار التفويض من الشركاء أو مجلس الإدارة ينص على التفويض لتقديم طلب الاكتتاب. خطاب يُفيد بأن المكتتب مستثمر مؤهل لدى مؤسسة السوق المالية المراد إيداع الأسهم في المحفظة لديهم. تقديم ما يثبت الملاءة المالية للمحفظة الاستثمارية وأن لديه التغطية النقدية بما يغطي الحد الأعلى من الطلب. خطاب من مؤسسة السوق المالية يؤكد تفويض مؤسسة السوق المالية للاستثمار نيابة عن المحفظة الاستثمارية للمستثمر. نسخة من تقرير صافي أصول المحفظة (NAV). 	الشركات محفظة استثمارية عائدة لشركة سعودية تم إدارتها من خلال مؤسسة سوق مالية
<ul style="list-style-type: none"> نسخة من الوكالة الموقعة أو قرار التفويض من مجلس إدارة الصندوق ينص على التفويض لتقديم طلب الاكتتاب. الشروط والأحكام الخاصة بالصندوق. خطاب يُفيد بأن المكتتب مستثمر مؤهل لدى مؤسسة السوق المالية المراد إيداع الأسهم في المحفظة لديهم. تقديم ما يثبت الملاءة المالية للصندوق الاستثماري وأن لديه التغطية النقدية بما يغطي الحد الأعلى من الطلب. خطاب من مدير الصندوق يؤكد التزامه بلوائح هيئة أسواق المالية المعمول بها والمتعلقة بالحدود الأقصى المسموح بها للاكتتاب. نسخة من تقرير صافي أصول الصندوق (AUM). 	صندوق استثماري صندوق استثماري

نوع المستثمر	المستندات المطلوبة للاكتتاب في الأسهم المطروحة
شركة خليجية	<ul style="list-style-type: none"> • نسخة من شهادة التسجيل التجاري لمقدم الطلب (أو ما يعادلها)، والنظام الأساسي وعقد التأسيس، حسب الحاجة وأي وثائق أخرى قد تكون مطلوبة لإثبات (في حالة الشركات) أن غالبية رأس المال مملوك من قبل مواطني دول مجلس التعاون الخليجي أو حكوماتهم. • نسخة من الوكالة الموقعة أو قرار التفويض من الشركاء أو مجلس الإدارة ينص على التفويض لتقديم طلب الاكتتاب. • خطاب يُفيد بأن المكتتب مستثمر مؤهل لدى مؤسسة السوق المالية المراد إيداع الأسهم في المحفظة لديهم
فرد خليجي	<ul style="list-style-type: none"> • صورة بطاقة الهوية الوطنية. • خطاب يُفيد بأن المكتتب مستثمر مؤهل لدى مؤسسة السوق المالية المراد إيداع الأسهم في المحفظة لديهم.
مواطن خليجي	<ul style="list-style-type: none"> • نسخة من الوكالة الموقعة أو قرار التفويض من مجلس إدارة الصندوق ينص على التفويض لتقديم طلب الاكتتاب. • الشروط والأحكام الخاصة بالصندوق. • نسخة من أي وثائق تثبت أن غالبية مالكي وحدات الصندوق هم من مواطني دول مجلس التعاون الخليجي أو حكوماتهم. • خطاب يُفيد بأن المكتتب مستثمر مؤهل لدى مؤسسة السوق المالية المراد إيداع الأسهم في المحفظة لديهم. • خطاب من مدير الصندوق يؤكد التزامه بلوائح هيئة أسواق المالية المعمول بها والمتعلقة بالحدود الأقصى المسموح بها للاكتتاب.
محفظة استثمارية لمواطن خليجي	<ul style="list-style-type: none"> • نسخة من السجل التجاري (للشركات) أو نسخة من بطاقة الهوية الوطنية (للأفراد). • نسخة من الوكالة الموقعة أو قرار التفويض من مجلس إدارة الصندوق ينص على التفويض لتقديم طلب الاكتتاب. • خطاب يُفيد بأن المكتتب مستثمر مؤهل لدى مؤسسة السوق المالية المراد إيداع الأسهم في المحفظة لديهم. • خطاب من مؤسسة السوق المالية يؤكد تفويض مؤسسة السوق المالية للاستثمار نيابة عن المحفظة الاستثمارية للمستثمر. • نسخة من تقرير صافي أصول المحفظة (NAV).
مستثمر أجنبي مؤهل	<ul style="list-style-type: none"> • نسخة من السجل التجاري (للشركات) أو نسخة من بطاقة الهوية الوطنية (للأفراد). • نسخة من الوكالة الموقعة أو قرار التفويض من مجلس إدارة الصندوق ينص على التفويض لتقديم طلب الاكتتاب. • خطاب يُفيد بأن المكتتب مستثمر مؤهل لدى مؤسسة السوق المالية المراد إيداع الأسهم في المحفظة لديهم. • نسخة من إشعار قبول التسجيل للمستثمر الصادر عن هيئة السوق المالية. (في حال الانطباق)

0-9 طريقة التخصيص ورد الفائض

سيقوم مدير الاكتتاب بفتح حساب أمانة تتم تسميته («الطرح الأولي في السوق الموازي لشركة قمة السعودية للتجارة») ويجب على كل مكتب تحويل المبالغ المكتتب بها في حساب الاكتتاب المذكور، والذي سيتم توضيحه في نموذج طلب الاكتتاب.

يُقر كل مكتب بأنه استلم هذه النشرة وقرأها، وبناءً عليه يُقر برغبته في الاكتتاب في الأسهم المطروحة حسب ما هو مبين في طلب الاكتتاب.

وسيتم تخصيص عشرة (١٠) أسهم لكل مكتب كحد أدنى وتخصيص الأسهم المتبقية نسبة وتناسب بناءً على كل طلب اكتتاب. وسوف يتم الإعلان عن عملية التخصيص النهائي لأسهم الطرح في موعد أقصاه يوم الثلاثاء ١٩ / ٥ / ١٤٤٤هـ (الموافق ١٣ / ١٢ / ٢٠٢٢م)، وسيكون رد الفائض خلال يومي العمل التاليين لعملية التخصيص في موعد أقصاه يوم الخميس ٢١ / ٥ / ١٤٤٤هـ (الموافق ١٥ / ١٢ / ٢٠٢٢م). ولن تكون هناك أي عمولات أو استقطاعات من الجهة المستلمة لمتحصلات الطرح أو مدير الاكتتاب أو الشركة.

وسوف يقوم مدير الاكتتاب بإرسال إشعارات للمكاتبين توضح العدد النهائي للأسهم المخصصة لكل منهم والمبالغ الفائضة التي سيتم ردها لهم، إن وجدت. ولمزيد من المعلومات فإنه يتعين على المكاتبين الاتصال بالمستشار المالي أو مدير الاكتتاب.

٦-٩ أحكام متفرقة

١. يكون طلب الاكتتاب وكافة الشروط والأحكام والتعهدات ذات العلاقة ملزمة ولمنفعة أطراف الاكتتاب وخلفائهم والمتنازل لهم ومنفذي الوصايا ومديري الشركات والورثة. ولا يجوز التنازل عن طلب الاكتتاب أو عن أي حقوق أو مصالح أو التزامات ناشئة عنه أو تفويض أي منها من قبل الأطراف في الاكتتاب دون الحصول على موافقة خطية مسبقة من الطرف الآخر.

٢. تخضع هذه التعليمات والبنود وأي استلام نماذج طلب الاكتتاب أو العقود المترتبة عليها لأنظمة المملكة وتفسر وتنفذ طبقاً لها.

٣. سيتم نشر نشرة الإصدار هذه باللغة العربية بعد موافقة هيئة السوق المالية عليها.

٤. مع مراعاة متطلبات المادة (٧٩) التاسعة والسبعون من قواعد طرح الأوراق المالية والالتزامات المستمرة، تلتزم الشركة بتقديم نشرة إصدار تكميلية إلى الهيئة في أي وقت بعد تاريخ نشرة الإصدار الأولية وقبل اكتمال الطرح، إذا تبين ما يلي:

- وجود تغير مهم في أمور جوهرية واردة في نشرة الإصدار.
- ظهور أي مسائل مهمة كان يجب تضمينها في نشرة الإصدار.

كما تجدر الإشارة إلى أنه يحق للمكاتب الذي قدم طلب اكتتاب في أسهم الطرح قبل نشرة الإصدار التكميلية أن يلغي أو يعدل طلب اكتتابه في تلك الأسهم قبل انتهاء فترة الطرح وذلك وفقاً للفقرة (د) من المادة (٧٩) من قواعد طرح الأوراق المالية والالتزامات المستمرة.

٧-٩ الأوقات والظروف التي يجوز فيها تعليق الطرح

١-٧-٩ تعليق التداول أو إلغاء الإدراج

أ. يجوز للهيئة تعليق تداول الأوراق المالية المدرجة أو إلغاء إدراجها في أي وقت حسبما تراه مناسباً، وذلك في أي من الحالات الآتية:

١. إذا رأت الهيئة ضرورة ذلك حمايةً للمستثمرين أو للمحافظة على سوق منتظمة.
٢. إذا أخفق المصدر إخفاً تراه الهيئة جوهرياً في الالتزام بنظام السوق المالية أو لوائح التنفيذ أو قواعد السوق.
٣. إذا لم يسد المصدر أي مقابل مالي مستحق للهيئة أو السوق أو أي غرامات مستحقة للهيئة في مواعيدها.
٤. إذا رأت أن المصدر، أو أعماله، أو مستوى عملياته، أو أصوله لم تعد مناسبة لاستمرار إدراج الأسهم في السوق.
٥. عند الإعلان عن استحواد عكسي لا يتضمن معلومات كافية بشأن الصفقة المقترحة. وفي حال أعلنت الشركة عن معلومات كافية تتعلق بالكيان المستهدف، واقتنعت الهيئة، بعد إعلان الشركة بأنه ستتوافر معلومات كافية متاحة للجمهور حول الصفقة المقترحة للاستحواد العكسي، فللهيئة اتخاذ قرار بعدم تعليق التداول في هذه المرحلة.
٦. عند تسرب معلومات عن الصفقة المقترحة للاستحواد العكسي، ويتعذر على الشركة تقييم وضعه المالي بدقة ويتعذر إبلاغ السوق وفقاً لذلك.
٧. إذا لم تُستوفَ متطلبات السيولة المحددة في الفقرة (ب) من المادة الحادية والأربعين من قواعد الإدراج بعد مضي المدة المحددة في الفقرة الفرعية (١) من الفقرة (د) من المادة الثالثة والأربعين من قواعد الإدراج.

٨. عند قيد طلب افتتاح إجراء إعادة التنظيم المالي للمصدر الذي بلغت خسائره المتراكمة ٥٠٪ فأكثر من رأس ماله لدى المحكمة بموجب نظام الإفلاس.
٩. عند قيد طلب افتتاح إجراء التصفية أو إجراء التصفية الإدارية للمصدر لدى المحكمة بموجب نظام الإفلاس.
١٠. عند صدور حكم المحكمة النهائي بإنهاء إجراء إعادة التنظيم المالي وافتتاح إجراء التصفية أو إجراء التصفية الإدارية للمصدر بموجب نظام الإفلاس.
١١. عند صدور حكم المحكمة النهائي بافتتاح إجراء التصفية أو إجراء التصفية الإدارية للمصدر بموجب نظام الإفلاس.
- ب. يخضع رفع تعليق التداول المفروض بموجب الفقرة (أ) أعلاه للاعتبارات الآتية:
١. معالجة الأوضاع التي أدت إلى التعليق بشكل كافٍ، وعدم وجود ضرورة لاستمرار التعليق حمايةً للمستثمرين.
٢. أن رفع التعليق من المرجح عدم تأثيره في النشاط العادي للسوق.
٣. التزام المصدر بأي شروط أخرى تراها الهيئة.
٤. عند صدور حكم المحكمة النهائي بافتتاح إجراء إعادة التنظيم المالي للمصدر بموجب نظام الإفلاس ما لم يكن مُوقفاً عن مزاولة نشاطاته من قبل الجهة المختصة ذات العلاقة، وذلك في حال كان التعليق وفق الفقرة الفرعية (١٣) من الفقرة (أ) من المادة السادسة والثلاثين من قواعد الإدراج الصادرة عن السوق المالية السعودية (تداول).
٥. عند صدور حكم المحكمة النهائي برفض افتتاح إجراء التصفية أو إجراء التصفية الإدارية بموجب نظام الإفلاس ما لم يكن مُوقفاً عن مزاولة نشاطاته من قبل الجهة المختصة ذات العلاقة، وذلك في حال كان التعليق وفق الفقرة الفرعية (١٤) من الفقرة (أ) من المادة السادسة والثلاثين من قواعد الإدراج الصادرة عن السوق المالية السعودية (تداول).
- ج. تعلق السوق تداول الأوراق المالية للشركة في أي من الحالات الآتية:
١. عند عدم التزام الشركة بالمواعيد المحددة للإفصاح عن معلوماتها المالية الدورية وفق اللوائح التنفيذية ذات العلاقة.
٢. عند تضمن تقرير مراجع الحسابات على القوائم المالية للشركة رأي معارض أو امتناع عن إبداء الرأي إلى حين إزالة الرأي المعارض أو الامتناع عن إبداء الرأي.
٣. إذا لم تستوف متطلبات السيولة المحددة في البابين الثاني والثامن من قواعد الإدراج بعد مضي المهلة التي تحددها السوق المالية للشركة لتصحيح أوضاعها ما لم توافق الهيئة على خلاف ذلك.
٤. عند صدور قرار عن الجمعية العامة غير العادية للشركة بتخفيض رأس مالها وذلك ليومي التداول التاليين لنفاذ القرار.
- د. ترفع السوق التعليق المشار إليه في الفقرات (١) و(٢) و(٣) من الفقرة (ج) من المادة السادسة والثلاثين من قواعد الإدراج الصادرة عن السوق المالية السعودية (تداول)، بعد مضي جلسة تداول واحدة تلي انتفاء سبب التعليق، وفي حالة إتاحة تداول أسهم المصدر خارج المنصة، ترفع السوق التعليق خلال مدة لا تتجاوز خمس جلسات تداول تلي انتفاء سبب التعليق.
- هـ. يجوز للسوق في أي وقت أن تقترح على الهيئة تعليق تداول أي أوراق مالية مدرجة أو إلغاء إدراجها إذا رأت من المرجح حدوث أي من الحالات الواردة في الفقرة (أ) أعلاه.
- و. يجب على الشركة التي عُلقت تداول أسهمها الاستمرار في الالتزام بنظام السوق المالية ولوائحها التنفيذية وقواعد السوق.
- ز. إذا استمر تعليق تداول الأسهم مدة (٦) أشهر من دون أن تتخذ الشركة إجراءات مناسبة لتصحيح ذلك التعليق، فيجوز للهيئة إلغاء إدراج أسهم الشركة.
- ح. عند إكمال الشركة لعملية استحواذ عكسي، يلغى إدراج أسهم الشركة. وإذا رغبت الشركة في إعادة إدراج أسهمها، فعليها تقديم طلب جديد لإدراج أسهمها وفقاً لقواعد الإدراج واستيفاء المتطلبات ذات العلاقة المنصوص عليها في قواعد طرح الأوراق المالية والالتزامات المستمرة.
- ط. لا تخل هذه المادة بتعليق التداول أو إلغاء الإدراج الناتج عن خسائر الشركة بناءً على اللوائح التنفيذية وقواعد السوق ذات العلاقة.

٢-٧-٩ الإلغاء الاختياري للإدراج

أ. لا يجوز للشركة بعد إدراج أوراقها المالية في السوق إلغاء الإدراج إلا بموافقة مسبقة من الهيئة، وللحصول على موافقة الهيئة، يجب على الشركة تقديم طلب الإلغاء إلى الهيئة مع تقديم إشعار متزامن للسوق المالية بذلك، وأن يشمل الطلب المعلومات الآتية:

١. الأسباب المحددة لطلب الإلغاء.
 ٢. نسخة من الإفصاح المشار إليه في الفقرة (د) أدناه.
 ٣. نسخة من المستندات ذات العلاقة ونسخة من كل وثيقة مرسلة إلى المساهمين، إذا كان إلغاء الإدراج نتيجة عملية استحواذ أو أي إجراء آخر تتخذه الشركة.
 ٤. أسماء ومعلومات الاتصال الخاصة بالمستشار المالي والمستشار القانوني المعين بموجب اللوائح التنفيذية ذات العلاقة.
- ب. يجوز للهيئة بناءً على تقديرها قبول طلب الإلغاء أو رفضه.
- ج. يجب على الشركة الحصول على موافقة الجمعية العامة غير العادية على إلغاء الإدراج بعد حصولها على موافقة الهيئة.
- د. عند إلغاء الإدراج بناءً على طلب المصدر، يجب على المصدر أن يفصح للجمهور عن ذلك في أقرب وقت ممكن. ويجب أن يتضمن الإفصاح على الأقل سبب الإلغاء وطبيعة الحدث الذي أدى إليه ومدى تأثيره في نشاطات الشركة.

٣-٧-٩ التعليق المؤقت للتداول

- أ. يجوز للشركة أن تطلب من السوق تعليق تداول أوراقها المالية مؤقتاً عند وقوع حدث خلال فترة التداول يجب الإفصاح عنه من دون تأخير بموجب نظام السوق المالية أو لوائحه التنفيذية أو قواعد السوق ولا تستطيع الشركة تأمين سرية حتى نهاية فترة التداول، وتقوم السوق بتعليق تداول الأوراق المالية لذلك المصدر فور تلقيها للطلب.
- ب. عند تعليق التداول مؤقتاً بناءً على طلب المصدر، يجب على المصدر أن يفصح للجمهور في أقرب وقت ممكن عن سبب التعليق والمدة المتوقعة له وطبيعة الحدث الذي أدى إليه ومدى تأثيره في نشاطات المصدر.
- ج. يجوز للهيئة أن تعلق التداول مؤقتاً من دون طلب من الشركة عندما يكون لديها معلومات أو تكون هناك ظروف قد تؤثر في نشاطات الشركة وترى أن تلك الظروف ربما تؤثر في نشاط السوق المالية أو تخل بحماية المستثمرين. ويجب على الشركة عندما تخضع أوراقها المالية للتعليق المؤقت للتداول الاستمرار في الالتزام بنظام السوق المالية ولوائحه التنفيذية وقواعد السوق.
- د. للسوق أن تقترح على الهيئة ممارسة صلاحياتها وفق الفقرة (ج) المذكورة أعلاه إذا تبين لها معلومات أو ظروف قد تؤثر في نشاطات المصدر ومن المحتمل أن تؤثر في نشاط السوق أو في حماية المستثمرين.
- هـ. يرفع التعليق المؤقت للتداول عند انتهاء المدة المحددة في الإفصاح المشار إليه في الفقرة (ب) أعلاه، ما لم تر الهيئة أو السوق المالية خلاف ذلك.

وإذا استمر تعليق تداول الأوراق المالية مدة ستة أشهر من دون أن تتخذ الشركة إجراءات مناسبة لتصحيح ذلك التعليق، فيجوز للهيئة إلغاء إدراج الأوراق المالية للشركة.

٤-٧-٩ إعادة تسجيل وقبول إدراج أوراق مالية سبق إلغاء إدراجها

إذا رغب المصدر في إدراج أوراق مالية سبق إلغاء إدراجها، يجب عليه تقديم طلب جديد وفق الإجراءات المنصوص عليها في قواعد طرح الأوراق المالية والالتزامات المستمرة وقواعد الإدراج.

٨-٩ القرارات والموافقات التي ستطرح الأسهم بموجبها

١. توصية مجلس الإدارة كما في تاريخ ٠٥/٠٧/٤٤٣هـ (الموافق ٠٢/٠٢/٢٠٢٢م) بطرح ثمانمائة وثمانين ألف (٨٨٠,٠٠٠) سهم عادي تمثل ٢٢,٠٪ من رأسمال الشركة في السوق الموازية.
٢. قرار الجمعية العامة العادية كما في تاريخ ٠٢/٠٨/٤٤٣هـ (الموافق ٠٣/٠٥/٢٠٢٢م) بالموافقة على طرح ثمانمائة وثمانين ألف (٨٨٠,٠٠٠) سهم عادي تمثل ٢٢,٠٪ من رأسمال الشركة في السوق الموازية، وذلك بعد الحصول على جميع الموافقات النظامية اللازمة.
٣. موافقة شركة تداول السعودية (تداول السعودية) على طلب الإدراج لأسهم الشركة في السوق الموازية وذلك بتاريخ ٢٩/١٠/٤٤٣هـ (الموافق ٣٠/٠٥/٢٠٢٢م).
٤. موافقة هيئة السوق المالية على طلب تسجيل وطرح أسهم الشركة في السوق الموازية، وقد تم الإعلان عن هذه الموافقة في موقع هيئة السوق المالية بتاريخ ٣٠/٠٢/٤٤٤هـ (الموافق ٢٦/٠٩/٢٠٢٢م).

٩-٩ الترتيبات القائمة لمنع التصرف في أسهم معينة (فترة الحظر)

يحظر على المساهم الكبير المذكور في الصفحة (ز) (في هذه النشرة التصرف في أسهمه لمدة ١٢ شهر تبدأ من تاريخ بدء تداول أسهم الشركة في السوق الموازية («فترة الحظر»)، كما سيخضع لفترة حظر إضافية تبلغ مدتها ٢٤ شهر بعد انتهاء فترة الحظر النظامية، ويجوز له التصرف في أسهمه بعد انتهاء هذه الفترة دون الحصول على موافقة الهيئة المسبقة، بخلاف فترة الحظر المفروضة من الهيئة على المساهم الكبير، لا توجد أي ترتيبات قائمة أخرى تمنع التصرف في أسهم معينة.

١٠-٩ السوق المالية السعودية (تداول)

بدأ تداول الأسهم في المملكة بشكل إلكتروني كامل عام ١٩٩٠م وقد تم تأسيس نظام تداول سنة ٢٠٠١م كبديل لنظام معلومات الأوراق المالية. ويتم التعامل بالأسهم عبر نظام «تداول» من خلال آلية متكاملة تغطي عملية التداول كاملة بدءاً من تنفيذ الصفقة وانتهاءً بتسويتها، ويتم التداول كل يوم عمل من أيام الأسبوع على فترة واحدة من الساعة العاشرة (١٠) صباحاً وحتى الساعة الثالثة (٣) عصراً من يوم الأحد حتى يوم الخميس من كل أسبوع ويتم خلالها تنفيذ الأوامر، أما خارج هذه الأوقات فيسمح بإدخال الأوامر وتعديلها وإلغائها من الساعة التاسعة والنصف صباحاً (٩,٣٠) صباحاً وحتى الساعة العاشرة (١٠,٠٠) صباحاً، وتتغير أوقات التداول في شهر رمضان المبارك كما يتم الإعلان عنه عن طريق تداول، وتتم الصفقات من خلال عملية مطابقة أوامر آلية، وكل أمر صالح يتم إنتاجه وفقاً لمستوى السعر، وبشكل عام تنفذ أوامر السوق (الأوامر التي وضعت بناء على أفضل سعر) أولاً ومن ثم الأوامر المحددة السعر (الأوامر التي وضعت بسعر محدد) مع الأخذ بالاعتبار أنه في حال إدخال عدة أوامر بنفس السعر يتم تنفيذها أولاً بأول حسب توقيت الإدخال، ويقوم نظام تداول بتوزيع نطاق شامل من المعلومات عبر قنوات مختلفة أبرزها موقع «تداول» على الإنترنت والرباط الإلكتروني لمعلومات «تداول» الذي يوفر بيانات السوق بشكل فوري لوكالات تزويد المعلومات مثلاً رويترز، وتتم تسوية الصفقات آلياً خلال يومين عمل، أي أن نقل ملكية الأسهم يتم بعد يومين عمل من تنفيذ الصفقة.

هذا وتلتزم الشركات المدرجة بالإفصاح عن كافة القرارات والمعلومات الجوهرية الهامة للمستثمرين من خلال تداول، وتتولى تداول مسؤولية مراقبة السوق بصفقتها مشغلاً للآلية التي يعمل من خلالها السوق بهدف ضمان عدالة التداول وانسيابية عمليات التداول في الأسهم.



التعهدات الخاصة بالاككتاب

١٠ - التعهدات الخاصة بالاككتاب

١-١٠ الإقرارات والتعهدات الخاصة بالاككتاب

بموجب تعبئة نموذج طلب الاككتاب، فإن المكتتب:

- يوافق على اكتتابه في الشركة بعدد الأسهم الموضحة في نموذج طلب الاككتاب.
- يُقر بأنه اطلع على هذه النشرة وعلى كافة محتوياتها ودرسها بعناية وفهم مضمونها.
- يوافق على النظام الأساسي للشركة وكافة تعليمات الاككتاب والشروط الواردة في هذه النشرة.
- يعلن أنه لم يسبق له ولا لأي من الأفراد المشمولين في نموذج طلب الاككتاب التقدم بطلب اكتتاب في الأسهم، ويوافق على أن للشركة الحق في رفض الاككتاب المزدوج.
- يعلن قبوله الأسهم المخصصة له بموجب نموذج طلب الاككتاب وقبوله كافة شروط وتعليمات الاككتاب الواردة في الطلب وهذه النشرة.
- يتعهد بعدم إلغاء أو تعديل نموذج طلب الاككتاب بعد تقديمه للجهة المستلمة.
- لا يتنازل عن حقه بمطالبة الشركة والرجوع عليها بكل ضرر ينجم جراء احتواء هذه النشرة على معلومات جوهرية غير صحيحة أو غير كافية، أو نتيجة إغفال معلومات جوهرية تؤثر على قرار المكتتب بالاككتاب في حالة إضافتها في النشرة.

٢-١٠ سجل الأسهم وترتيبات التعامل

تحتفظ تداول بسجل للمساهمين يحتوي على أسمائهم وجنسياتهم وعناوين إقاماتهم ومهنتهم والأسهم التي يمتلكونها والمبالغ المدفوعة من هذه الأسهم.

٣-١٠ تداول أسهم الشركة في السوق الموازية (نمو)

تم تقديم طلب لدى هيئة السوق المالية لتسجيل وطرح أسهم الشركة في السوق الموازية، كما تم تقديم طلب إلى السوق المالية السعودية لإدراج أسهم الشركة في السوق الموازية. يتوقع البدء بتداول أسهم الشركة بعد التخصيص النهائي للأسهم، وإعلان تداول عن تاريخ بدء تداول أسهم الشركة. وتعتبر التواريخ والأوقات المذكورة في هذه النشرة تواريخ مبدئية ذُكرت للاستدلال فقط ويمكن تغييرها أو تعديلها بموافقة الهيئة.

علاوة على ذلك، فإنه لا يمكن تداول أسهم الاككتاب إلا بعد اعتماد تخصيص الأسهم في حسابات المكتتبين في «السوق الموازية»، وتسجيل الشركة في السوق الموازية وإدراج أسهمها في السوق الموازية. ويحظر التداول المسبق حظراً تاماً. ولن تتحمل الشركة أية مسؤولية قانونية في حال مخالفة ذلك من المكتتبين الذين يتعاملون في الأنشطة المحظورة حيث يتحملون هم المسؤولية الكاملة عنها.

يقصر تداول الأسهم المدرجة في السوق الموازية على المستثمرين المؤهلين. فضلاً راجع القسم (١) «التعريفات والمصطلحات» من هذه النشرة.



إجراءات عدم اكتمال الطرح

١١ - إجراءات عدم اكتمال الطرح

في حال لم يكتمل الطرح في التاريخ المحدد لانتهاء عملية الطرح المبينة في نشرة الإصدار المقدمة لهيئة السوق المالية فضلاً راجع «التواريخ المهمة وإجراءات الاكتتاب» في الصفحة رقم (ي) من هذه النشرة، يقدم المستشار المالي للهيئة خلال ١٠ أيام من انتهاء الطرح إشعاراً كتابياً موقفاً منه يؤكد فيه عدم اكتمال الطرح، ومن ثم سيقوم بإشعار المستثمرين المكتتبين، وبالتسويق مع مدير الاكتتاب ستم إعادة المبالغ التي تم جمعها من المستثمرين (إن وجدت) من دون خصم أي عمولات أو رسوم.

وتؤكد الشركة التزامها بأي قرار أو تعليمات أو إجراءات تصدر من هيئة السوق المالية في حال عدم اكتمال الطرح.



المستندات المتاحة للمعاينة



١٢ - المستندات المتاحة للمعاينة

ستكون المستندات التالية متاحة للمعاينة في المقر الرئيس للشركة خلال أيام العمل (من الأحد إلى الخميس) بين الساعة ٩ صباحاً إلى الساعة ٥ مساءً، أو من خلال غرفة بيانات افتراضية سيأتيها المستشار المالي «شركة وثيق المالية» للمستثمرين المؤهلين عند طلبهم من خلال البريد الإلكتروني للمستشار المالي: info@watheeq.com، وذلك ابتداءً بتاريخ ١١/٠٤/٤٤٤هـ (الموافق ٠٦/١١/٢٠٢٢م) (على ألا تقل هذه الفترة عن ٧ أيام قبل نهاية الطرح).

١. النظام الأساسي للشركة وعقد التأسيس.
٢. السجل التجاري للشركة.
٣. موافقة هيئة السوق المالية على تسجيل وطرح أسهم الشركة في السوق الموازية كنسخة مطبوعة من موقع هيئة السوق المالية.
٤. موافقة شركة تداول السعودية (تداول السعودية) على الإدراج.
٥. توصية مجلس إدارة الشركة على طرح أسهم الشركة في السوق الموازية.
٦. موافقة الجمعية العامة غير العادية على طرح أسهم الشركة في السوق الموازية.
٧. الآلية التي حُدد بناءً عليها سعر الطرح (تقرير تقييم للشركة المُعد من قبل المستشار المالي).
٨. القوائم المالية المراجعة للشركة للسنة المالية المنتهية في ٣١ ديسمبر ٢٠٢١م والقوائم المالية الأولية المفحوصة للشركة لفترة المالية المنتهية في ٣٠ يونيو ٢٠٢٢م.
٩. خطابات الموافقة من:
 - أ. المستشار المالي (شركة وثيق المالية) على إدراج اسمه وشعاره وعنوانه وإفاداته ضمن هذه النشرة.
 - ب. مراجع الحسابات (شركة كي بي إم جي للاستشارات المهنية) على إدراج اسمه وشعاره وعنوانه وإفاداته ضمن هذه النشرة.
 - ج. مدير الاكتتاب والجهة المستلمة شركة (شركة الإنماء للاستثمار) على إدراج اسمه وشعاره وعنوانه وإفاداته ضمن هذه النشرة.
 - د. مصرف الراجحي (جهة مستلمة) على إدراج اسمه وشعاره وعنوانه وإفاداته ضمن هذه النشرة.



تقرير المحاسب القانوني

١٣ - تقرير المحاسب القانوني

١-١٣ القوائم المالية المدققة للسنة المالية المنتهية في ٣١ ديسمبر ٢٠٢١م

شركة قمة السعودية للتجارة
(شركة مساهمة سعودية مغلقة)
القوائم المالية
للسنة المنتهية في ٣١ ديسمبر ٢٠٢١م
مع
تقرير مراجع الحسابات المستقل

شركة فمة السعودية للتجارة
(شركة مساهمة سعودية مغلقة)
القوائم المالية
للمدة المنتهية في ٣١ ديسمبر ٢٠٢١م

<u>صفحة</u>	<u>الموضوع</u>
٤-١	تقرير مراجع الحسابات المستقل
٥	قائمة المركز المالي
٦	قائمة الربح أو الخسارة والدخل الشامل الأخر
٧	قائمة التغيرات في حقوق الملكية
٨	قائمة التدفقات النقدية
٣٣-٩	إيضاحات حول القوائم المالية



KPMG Professional Services

Riyadh Front, Airport Road
P. O. Box 92876
Riyadh 11663
Kingdom of Saudi Arabia
Commercial Registration No 1010425494

Headquarters in Riyadh

كي بي إم جي للاستشارات المهنية

واديّة الرياض، طريق المطار
صندوق بريد ٩١٨٧٦
الرياض ١١٦٦٣
المملكة العربية السعودية
سجل تجاري رقم ١٠٠٤٢٥٤٩٤

المركز الرئيسي في الرياض

تقرير مراجع الحسابات المستقل

للمساهمة المعاميين في شركة قمة السعودية للتجارة

الرأي

لقد راجعنا القوائم المالية لشركة قمة السعودية للتجارة ("الشركة") شركة مساهمة سعودية مغلقة، والتي تشمل قائمة المركز المالي كما في ٣١ ديسمبر ٢٠٢١م، وقوائم الربح أو الخسارة والنقل للشامل الأخرى، والقرارات في حقوق الملكية، والتدفقات النقدية للسنة المنتهية في ذلك التاريخ، والإيصاحات المرفقة مع القوائم المالية، المكونة من ملخص للمبانيات المحاسبية الهامة والمعلومات التصديرية الأخرى.

وفي رأينا، إن القوائم المالية المرفقة تعرض بصورة صادقة، من جميع النواحي الجوهرية، المركز المالي للشركة كما في ٣١ ديسمبر ٢٠٢١م، وأدائها المالي وتدفقاتها النقدية للسنة المنتهية في ذلك التاريخ، وفقاً للمعايير الدولية للتقرير المالي للمتحدة في المملكة العربية السعودية، والمعايير والإصدارات الأخرى المعتمدة من الهيئة السعودية للمراجعين والمحاسبين.

أساس الرأي

لقد قمنا بالمراجعة وفقاً للمعايير الدولية للمراجعة المعتمدة في المملكة العربية السعودية. وبمبداً وفقاً بموجب تلك المعايير تم توضيحها في قسم "مسؤوليات مراجع الحسابات عن مراجعة القوائم المالية" في تقريرنا هذا. ونحن مستقلون عن الشركة وفقاً لقواعد سلوك وأداب المهنة المعتمدة في المملكة العربية السعودية ذات الصلة بمراجعتنا للقوائم المالية، وقد التزمنا بمسؤولياتنا الأخلاقية الأخرى وفقاً لتلك القواعد. ونعتقد أن أدلة المراجعة التي حصلنا عليها كافية ومداسبة لتوفير أساس لإبداء رأينا.

أمور المراجعة الرئيسية

أمور المراجعة الرئيسية هي تلك الأمور التي اعتدنا عليها، بحسب حكمنا المهني، الأكثر أهمية عند مراجعتنا للقوائم المالية للفترة الحالية. وقد تم تناول هذه الأمور في سياق مراجعتنا للقوائم المالية ككل، وعند تكوين رأينا فيها، ولا يبدي رأياً منفصلاً في تلك الأمور.



تقرير مراجع الحسابات المستقل

للسادة المساهمين في شركة قمة السعودية للتجارة (بتبع)

أمر المراجعة الرئيسي	
<p>إثبات الإيرادات - يرجى الرجوع إلى الإيضاح رقم (٤-١١) من القوائم المالية المتعلقة بالسوانسة المحاسبية الخاصة بإثبات الإيرادات وكذلك الإيضاح رقم (١٨) الخاص بالإفصاح عن الإيرادات.</p>	
أمر مراجعة رئيسي	كيفية معالجة الأمر أثناء مراجعتنا
<p>خلال السنة المنتهية في ٣١ ديسمبر ٢٠٢١م، قلعت الشركة بإثبات إيرادات بمبلغ إجمالي قدره ١٩١ مليون ريال سعودي (٢٠٢٠م: ١٠٠ مليون ريال سعودي).</p> <p>تم اعتبار إثبات الإيرادات كأمر مراجعة رئيسي لأن الإيرادات تعد مقياس رئيس لقياس الأداء وهناك مخاطر متصلة تتمثل في أن الإيرادات قد تكون عرضة لتسجيلها بصورة مبالغ فيها لتلبية الأهداف أو التوقعات.</p>	<p>فمننا، من بين أمور أخرى، بتفويض الإجراءات التالية:</p> <ul style="list-style-type: none"> - تنفيذ للتصميم والتنفيذ ومدى فعالية تشغيل للضوابط الرقابية للداخلية الرئيسية للإدارة التي تحكم عملية إثبات الإيرادات؛ - تقييم السليمة المحاسبية الخاصة بإثبات الإيرادات بالأخذ في الاعتبار متطلبات معايير المحاسبة ذات صلة؛ - اختبار عينة من معاملات الإيرادات التي تمت خلال السنة ومقارنتها مع المستندات المؤيدة؛ - اختبار عينة من معاملات الإيرادات التي تمت قرب نهاية السنة لتقييم أن الإيرادات قد تم تسجيلها خلال للفترة الصحيحة؛ - تقييم مدى كفاية الإنصاحات التي قامت الإدارة بإدراجها في القوائم المالية.

تقرير مراجع الحسابات المستقل

للسادة المساهمين في شركة قمة السعودية للتجارة (بتبع)

المعلومات الأخرى

إن الإدارة هي المسؤولة عن المعلومات الأخرى، وتشمل المعلومات الأخرى المعلومات الواردة في التقرير السنوي، ولكنها لا تتضمن القوائم المالية وتقريرنا عنها، ومن المتوقع أن يكون التقرير السنوي متاح لنا بعد تاريخ تقريرنا هذا.

ولا يغطي رأينا في القوائم المالية المعلومات الأخرى، ولا يُبدي أي شكل من أشكال استنتاجات التأكيد فيما يخص ذلك.

وبخصوص مراجعتنا للقوائم المالية، فإن مسؤوليتنا هي قراءة المعلومات الأخرى المشار إليها أعلاه عندما تصبح متاحة، وعند القيام بذلك، نأخذ بعين الاعتبار ما إذا كانت المعلومات الأخرى غير متسقة بشكل جوهري مع القوائم المالية، أو مع المعرفة التي حصلنا عليها خلال المراجعة، أو يظهر بطريقة أخرى أنها محرفة بشكل جوهري.

عند قراءتنا للتقرير السنوي، عندما يكون متاحاً لنا، إذا تبين لنا وجود تعريف جوهري فيه، فإنه يتعين علينا إبلاغ الأمر للمكلفين بالحوكمة.

مسؤوليات الإدارة والمكلفين بالحوكمة عن القوائم المالية

إن الإدارة هي المسؤولة عن إعداد القوائم المالية وعرضها بصورة عادلة وفقاً للمعايير الدولية للتقرير المالي المعتمدة في المملكة العربية السعودية، والمعايير والإصدارات الأخرى المعتمدة من الهيئة السعودية للمراجعين والمحاسبين، والأحكام المعمول بها في نظام الشركات ونظام الشركة الأساسي، وهي المسؤولة عن الرقابة الداخلية التي تراها الإدارة ضرورية، لتمكينها من إعداد قوائم مالية خالية من تعريف جوهري، سواء بسبب غش أو خطأ.

وعند إعداد القوائم المالية، فإن الإدارة هي المسؤولة عن تقييم قدرة الشركة على الاستمرار وفقاً لمبدأ الاستمرارية، وعن الإفصاح بصح ما هو مناسب، عن الأمور ذات العلاقة بالاستمرارية واستخدام مبدأ الاستمرارية كأساس في المحاسبة، ما لم تكن هناك نية لدى الإدارة لتصفية الشركة أو إيقاف عملياتها، أو عدم وجود بديل واقعي سوى التقييم بذلك.

إن المكلفين بالحوكمة، أي مجلس الإدارة، هم المسؤولون عن الإشراف على عملية التقرير المالي في الشركة.

مسؤوليات مراجع الحسابات عن مراجعة القوائم المالية

تتمثل أهدافنا في الحصول على تأكيد معقول عما إذا كانت القوائم المالية ككل خالية من تعريف جوهري سواء بسبب غش أو خطأ، وإصدار تقرير مراجع الحسابات الذي يتضمن رأينا. إن التأكيد المعقول هو مستوى عالٍ من التأكد، إلا أنه ليس ضماناً على أن المراجعة التي تم القيام بها وفقاً للمعايير الدولية للمراجعة المعتمدة في المملكة العربية السعودية بتكشف دائماً عن أي تعريف جوهري عندما يكون موجوداً. ويمكن أن تنشأ التحريفات عن غش أو خطأ، وتُعد جوهرياً إذا كان يمكن بشكل معقول توقع أنها ستؤثر بمفردها أو في مجموعها على القرارات الاقتصادية التي يتخذها المستثمرون بناءً على هذه القوائم المالية.

وكجزء من المراجعة وفقاً للمعايير الدولية للمراجعة المعتمدة في المملكة العربية السعودية، فإننا نمارس الحكم المهني ونحافظ على نزعة الشك المهني خلال المراجعة. وعلينا أيضاً:

- تحديد وتقييم مخاطر التحريفات الجوهرية في القوائم المالية، سواء كانت ناتجة عن غش أو خطأ، وتصميم وتنفيذ إجراءات مراجعة لمواجهة تلك المخاطر، والحصول على أدلة مراجعة كافية ومناسبة لتوفير أساس لايداء رأينا. ويعد خطر عدم اكتشاف تعريف جوهري ناتج عن غش أعلى من الخطر الناتج عن خطأ، لأن الغش قد يخطوي على توليد أو تزوير أو حذف متعمد أو إقادات مضللة أو تجاوز إجراءات الرقابة الداخلية.
- الحصول على فهم لأئمة الرقابة الداخلية ذات الصلة بالمراجعة، من أجل تصميم إجراءات مراجعة مناسبة للظروف، وليس بخرص إبداء رأي عن فاعلية أنظمة الرقابة الداخلية بالشركة.
- تقييم مدى مناسبة السياسات المحاسبية المستخدمة، ومدى معقولية التقديرات المحاسبية والإنصاف ذات العلاقة التي قامت بها الإدارة.



تقرير مراجع الحسابات المستقل

للسادة الشركاء في شركة قمة السعودية للتجارة (بتبع)

مسؤوليات مراجع الحسابات عن مراجعة القوائم المالية (بتبع)

- استنتاج مدى مفاصلة استخدام الإدارة لمبدأ الاستمرارية كأساس في المحاسبة، واستناداً إلى أدلة المراجعة التي تم الحصول عليها، ما إذا كان هناك عدم تأكد جوهرى لنا علاقة بالمداد أو ظروف قد تثير شكاً كبيراً بشأن قدرة الشركة على الاستمرار وفقاً لمبدأ الاستمرارية. وإذا تبين لنا وجود عدم تأكد جوهرى، فإنه يتعين علينا أن نلفت الانتباه في تقريرنا إلى الإفصاحات ذات العلاقة الواردة في القوائم المالية، أو إذا كانت تلك الإفصاحات غير كافية، فإنه يتعين علينا تحديد رأينا. ونستند لاستنتاجنا إلى أدلة المراجعة التي تم الحصول عليها حتى تاريخ تقريرنا. ومع ذلك، فإن الأحداث أو الظروف المستقبلية قد تؤدي إلى توقف الشركة عن الاستمرار وفقاً لمبدأ الاستمرارية.
 - تقييم العرض العام، وهيكول ومحتوى القوائم المالية، بما في ذلك الإفصاحات، وما إذا كانت للقوائم المالية تعبر عن المعاملات والأحداث ذات العلاقة بطريقة تحقق عرضاً بصورة عادلة.
- لقد أبلغنا المكلفين بالحوكمة، من بين أمور أخرى، بشأن النطاق والتوقيت المخطط للمراجعة والنتائج المهمة للمراجعة، بما في ذلك أي أوجه قصور مهمة في أنظمة الرقابة الداخلية تم اكتشافها خلال المراجعة للشركة قمة السعودية للتجارة
- كما زودنا المكلفين بالحوكمة ببيان يفيد بأننا قد التزمنا بالمتطلبات الأخلاقية ذات الصلة المتعلقة بالاستقلالية، وأبلغناهم بجميع العلاقات والأمور الأخرى التي قد تعقد بشكل معقول أنها تؤثر على استقلالنا، وإجراءاتنا للوقاية ذات العلاقة، إذا تطلب ذلك.
- ومن ضمن الأمور التي تم إبلاغها للمكلفين بالحوكمة، نقوم بتحديد تلك الأمور التي اعتبرناها الأكثر أهمية عند مراجعة القوائم المالية للفترة الحالية، والتي تُعد أمور المراجعة الرئيسية. ونوضح هذه الأمور في تقريرنا ما لم يمنع تطلب أو لائحة الإفصاح العلني عن الأمر، أو عندما نرى، في ظروف نادرة للغاية، أن الأمر ينبغي ألا يتم الإبلاغ عنه في تقريرنا لأن التبعات السلبية لتقييم بذلك من المتوقع بدرجة معقولة أن تفوق فوائد المصلحة العامة المترتبة على هذا الإبلاغ.

كبي بي إم جي للاستشارات المهنية

فهد مبارك الدوسري
رقم الترخيص ٤٦٩



الرياض، في ٢٠ رمضان ١٤٤٣ هـ
الموافق ٢١ أبريل ٢٠٢٢ م

شركة قمة السعودية للتجارة
(شركة مساهمة سعودية مغلقة)
قائمة المركز المالي
كما في ٣١ ديسمبر ٢٠٢١ م
(ريال سعودي)

٣١ ديسمبر ٢٠٢٠ م	٣١ ديسمبر ٢٠٢١ م	إيضاح	
			الموجودات
١٦,٩٨٤,٢٨١	٢٧,٢٤٤,٩١٤	٥	موجودات غير متداولة
٢,٥٥٤,٣٧٣	١,٧٧٦,٩٨٤	٦	ممتلكات والأث ومعدات
١٤,٥٣٨,٦٥٤	٢٩,٥٦٨,٨٩٨		حق استخدام موجودات
			إجمالي الموجودات غير المتداولة
١٦,٢٢٢,٨٩٤	٣٥,٠٦٣,٦٦٦	٧	موجودات متداولة
١٦,٤٤١,٨٧٦	٢١,٥٨٩,٠٦١	٨	مخزون
٢٤,٤٦٧,٠٩٨	٢٥,٧٩٥,٤٤٣	٩	ذمم مدينة تجارية وأرصدة مدينة أخرى
٥٧,١٣١,٧٨٨	٧٧,٤٤٨,١٧٠		نقد وما في حكمه
٧١,٦٧٠,٤٤٢	١٠٦,٤٧٠,٠٦٨		إجمالي الموجودات المتداولة
			إجمالي الموجودات
			حقوق الملكية والمطلوبات
١,٠٠٠,٠٠٠	٤٠,٠٠٠,٠٠٠	١٠	حقوق الملكية
٣٠٠,٠٠٠	٢,٠١٢,٥١٨	١١	رأس المال
٣٥,٣٢٩,٠٨٧	١٦,٩٩٩,٥٨٩		احتياطي نظامي
٣٦,٦٢٩,٠٨٧	٥٨,٧١٢,١٠٤		أرباح مبقاة
			إجمالي حقوق الملكية
١٠,٠٠٠,٠٠٠	-	١٢	مطلوبات غير متداولة
٨٥٤,٠٩٣	٩١٨,٠٨٨	١٣	القروض لأجل
١,٤٢٣,٧٦١	١,٠٠١,٠٩٦	٦	التزامات منافع الموظفين
١٢,٢٨٦,٣٥٤	١,٩١٩,١٨٤		التزامات عقود إيجار
			إجمالي المطلوبات غير المتداولة
			مطلوبات متداولة
-	١٠,٠٠٠,٠٠٠	١٢	القروض لأجل
٢١,١٤٦,٧٣٥	٣١,٨٣٠,٣٧٢	١٤	ذمم دائنة تجارية وأرصدة دائنة أخرى
٨٧٩,٩٧٤	٥١٩,٧٤٦	٦	التزامات عقود إيجار
-	٢,٥٧٩,٦٥٨	١٥	قروض قصيرة الأجل
٧٢٨,٢٩٢	٩٠٩,٠٢٤	١٦	مخصص الزكاة
٢٢,٧٥٥,٠٠١	٤٥,٨٣٨,٧٨٠		إجمالي المطلوبات المتداولة
٢٥,٠٤٦,٣٥٥	٤٧,٧٥٧,٩٦٤		إجمالي المطلوبات
٧١,٦٧٠,٤٤٢	١٠٦,٤٧٠,٠٦٨		إجمالي حقوق الملكية والمطلوبات

المدير المالي
السيد / السيد محروق محمود الفخار

رئيس مجلس الإدارة
السيد / عبد الله محمد عبيد العيسى

تعتبر الإيضاحات المرفقة من (١) إلى (٧٨) جزءاً لا يتجزأ من هذه القوائم المالية.

شركة همة السعودية للتجارة
(شركة مساهمة سعودية مغلقة)
قائمة الربح أو الخسارة والدخل الشامل الأخر
للسنة المنتهية في ٣١ ديسمبر ٢٠٢١ م
(ريال سعودي)

للسنة المنتهية في ٣١ ديسمبر		إيضاح	
٢٠٢٠ م	٢٠٢١ م		
١٠٠,٠٦٥,٧٣٠	١٩١,٧٧١,٩٦٥	١١	الإيرادات
(٧٧,١٠٧,١٣٥)	(١٥٩,٠٢٢,٣٦٥)	٢٠	تكلفة الإيرادات
٢٢,٩٥٨,٥٩٥	٣٥,٧٤٩,٦٠٠		مجمول الربح
(٨,٠١٥,٩٧٠)	(١٣,٨٦٧,١٣١)	٢١	مصروفات بيع وتوزيع
(٢,٩٥٧,٦٩٣)	(٣,٢٩٩,٤١٤)	٢٢	مصروفات عمومية وإدارية
(٤٨,٣٤٩)	(١٣١,٦٦٠)	٨	الانخفاض في قيمة الذمم المدينة
١١,٩٤١,٥٨٣	١٨,٠٥١,٣٩٥		ربح التشغيل
(٢١,٤٣٤)	١٩,٠٤٥٢	٢٣	إيرادات (مصروفات) أخرى
(١٣٠,٩٠٠)	(٢٣٧,١٤٤)	١٢,١٣,٦	مصروفات تمويلية
١١,٧٨٩,٥٤٩	١٨,٠٠٦,٧٠٣		صافي الربح قبل الزكاة
(٧٢٨,٢٦٢)	(٩٠٩,٠٢٤)	١٦	للكافة
١١,٠٦١,٢٥٧	١٧,٠٩٥,٦٧٩		صافي ربح السنة
(١,١١٦)	٢٩,٤٩٩	١٣	الدخل الشامل الأخر
(١,١١٦)	٢٩,٤٩٩		البنود لن يعاد تصنيفها لاحقاً إلى الربح أو الخسارة؛ لربح (خسارة) إعادة قياس التزامات منافع الموظفين
١١,٠٦٠,١٤١	١٧,١٢٥,١٧٨		إجمالي الدخل الشامل الأخر
			إجمالي الدخل الشامل للسنة
٩١,٦	١٤١,٧		ربحية السهم لصافي ربح السنة
٩١,٦	١٤١,٧		الأسهمية المخفضة

المدير المالي
السيد / السيد معروف
محمود النجار

رئيس مجلس الإدارة
السيد / عبد الله محمد عبيد
المعيسى

تعتبر الإيضاحات المرفقة من (١) إلى (٢٨) جزءاً لا يتجزأ من هذه القوائم المالية

شركة قبة السعودية للتطوير
(شركة مساهمة سعودية مقفلة)
للكمة التكررات في حقوق الملكية
للسنة المنتهية في ٣١ ديسمبر ٢٠٢٦
(بوك سعودي)

المحيطي حقوق الملكية	الأرباح المتبقية	الإجمالي النظامي	رأس المال
٢٩,١٧٨,٩٤٣	٢٧,٨٦٨,٤١٩	٣٠٠,٠٠٠	١,٠٠٠,٠٠٠
١١,٠١١,٢٥٧	١١,٠١١,٢٥٧	--	--
(١,١١٦)	(١,١١٦)	--	--
١١,٠١٠,١٤١	١١,٠١٠,١٤١	--	--
(٢١,٠٠٠,٠٠٠)	(٢١,٠٠٠,٠٠٠)	--	--
٣١,١٢٩,٠٨٧	٣٥,٢٢٩,٠٨٧	٣٠٠,٠٠٠	١,٠٠٠,٠٠٠
٣٩,٢٤٩,٠٨٧	٣٥,٢٢٩,٠٨٧	٣٠٠,٠٠٠	١,٠٠٠,٠٠٠
١٧,٠٩٥,٢٧٩	١٧,٠٩٥,٢٧٩	--	--
٢٩,٤٩٩	٢٩,٤٩٩	--	--
١٧,٢٢٥,١٧٨	١٧,٢٢٥,١٧٨	--	--
--	(٢٩,٠٤٢,١١١)	--	٢٩,٠٤٢,١١١
٩,٩٥٧,٨٢٩	--	--	٩,٩٥٧,٨٢٩
--	(١,٧١٢,٥١٨)	١,٧١٢,٥١٨	--
(٥,٠٠٠,٠٠٠)	(٥,٠٠٠,٠٠٠)	--	--
٥٨,٧١٤,٦٠٤	١٦,٢٩٩,٥٨٩	٢,٠١٢,٥١٨	٤,٠٠٠,٠٠٠

الرصيد في ١ يناير ٢٠٢٠
ربح السنة
التدخل التام الآخر للسنة
إجمالي الدخل التام للسنة
توزيعات كرباح (إنتاج ١٧)
الرصيد في ٣١ ديسمبر ٢٠٢٠

الرصيد في ١ يناير ٢٠٢١
ربح السنة
الدخل التام الآخر للسنة
إجمالي الدخل التام للسنة
زيادة رأس المال - أرباح متبقية (إنتاج ١٠)
زيادة رأس المال - حصص عينية (إنتاج ١٠)
الدخل إلى إجمالي نظامي
توزيعات أرباح (إنتاج ١٧)
الرصيد في ٣١ ديسمبر ٢٠٢١

المطور المالي
السيد / السيد معروف محمود النجر

رئيس مجلس الإدارة
السيد / عبد الله محمد عبد المهيمن

شركة ثمة السعودية للتجارة
(شركة مساهمة سعودية مغلقة)
قائمة التدفقات النقدية

للسنة المنتهية في ٣١ ديسمبر ٢٠٢١م

للسنة المنتهية في ٣١ ديسمبر		
٢٠٢٠م	٢٠٢١م	
١١,٧٨٩,٥٤٩	٩٨,٠٠٤,٧٠٣	التدفقات النقدية من الأنشطة التشغيلية
٩٨٩,٤٩٣	٢,٠٨٥,٤٦٥	صافي الربح قبل الزكاة
٧٣,٠٠٨٤	٨٥١,٤٠٠	تعديلات لـ:
٤٨,٣٤٩	١٣١,٦٦٠	إستهلاك ممتلكات والآلات ومعدات
١٣,٠٦٠٠	١,٨,٠١٣	إستهلاك حق استقدام موجودات
٧٩,٦٨٥	--	الإخفاض في قيمة الذمم المدينة
١٣٠,٧٤٦	١٦٢,٢٩١	مصرفات تمويلية
١٣,٨٩٨,١٠٦	٢١,٣٤٤,٥٣٢	مكاسب/ خسائر بيع ممتلكات ومعدات
		مخصص التزام منافع الموظفين المحددة
(٢,٠٦٦,٥٦٨)	(١٣,٨٤٠,٧٧٢)	التغيرات في:
(٤,٨٧٣,٢١٨)	(٥,٢٧٨,٨٤٤)	مخزون
٨,٢٧٥,٤١٠	٥,١٨٣,٦٣٦	نعم مدينة تجارية وأرصنة مدينة أخرى
(٧٤,٧٨١)	(٨٦,٠٠٨)	نعم مدينة تجارية وأرصنة مدينة أخرى
(٥٧٧,٣٣٣)	(٧٢٨,٢٩٢)	التزام منافع الموظفين المحددة المدفوعة
١١,٠٣٦,٩١٦	٧,٠٩٤,٢٥٢	الزكاة المدفوعة
		صافي النقد الناتج من الأنشطة التشغيلية
(٤,١٣٣,٦١١)	(٧,٣٨٨,٢٥٩)	التدفقات النقدية من الأنشطة الاستثمارية
(٤,١٣٣,٦١١)	(٧,٣٨٨,٢٥٩)	(مدفوعات) عن شراء ممتلكات والآلات ومعدات
		صافي النقد المستخدم في الأنشطة الاستثمارية
--	٢,٥٧٩,٦٥٨	التدفقات النقدية من الأنشطة التمويلية
١٠,٠٠٠,٠٠٠	--	قروض قصيرة الأجل
(٦٧٢,٢٢٦)	(٩٥٧,٢٢٦)	قروض لأجل
٩,٣٢٧,٧٧٤	١,٦٢٢,٤٣٢	دفعات الإيجار
		صافي النقد المستخدم في الأنشطة التمويلية
١٦,٢٢٥,٧٧٩	١,٣٢٨,٤٢٥	صافي التغير في النقد وما في حكمه
٨,٧٤١,٢٣٩	٢٤,٤٦٧,٠١٨	النقد وما في حكمه في بداية السنة
٢٤,٤٦٧,٠١٨	٢٥,٧٩٥,٤٤٣	النقد وما في حكمه في نهاية السنة
--	٩,٩٥٧,٨٣٩	المعاملات غير النقدية
		زيادة رأس المال بخصص عينية

المدير المالي
السيد / السيد معروف
محمود النجار

رئيس مجلس الإدارة
السيد / عبد الله محمد حبيب
المجدي

تعتبر الإيضاحات للمرفقة من (١) إلى (٢٨) جزءاً لا يتجزأ من هذه القوائم المالية.

شركة قمة السعودية للتجارة
(شركة مساهمة سعودية مقفلة)
إيضاحات حول القوائم المالية
للسنة المنتهية في ٣١ ديسمبر ٢٠٢١ م

الوضع القانوني والأنشطة

شركة قمة السعودية للتجارة - شركة مساهمة سعودية مقفلة - (الشركة) مسجلة في الرياض بالمملكة العربية السعودية بموجب السجل التجاري رقم ١٠١٠٢٣٧٦٠١ بتاريخ ٢٣ شوال ١٤٢٣ هـ (الموافق ١٠ سبتمبر ٢٠٢١ م). تتراول لشركة نشاط البيع بالتجزئة للمواد البلاستيكية الأولية والمطاط والالياف الصناعية وبيع الأدوات والمواد البلاستيكية بما فيها الأكياس .

وبتاريخ ١٦/٥/١٤٤٣ هـ (الموافق ٢٠/١٢/٢٠٢١ م) تم تحويل الشركة من شركة ذات مسؤولية محدودة إلى شركة مساهمة مقفلة وزيادة رأس مال الشركة إلى أربعين مليون (٤٠,٠٠٠,٠٠٠) ريال سعودي، مقسم إلى أربعة ملايين (٤,٠٠٠,٠٠٠) سهم، قيمة كل سهم منها عشرة (١٠) ريال سعودي، وجميعها منهم عادية مدفوعة القيمة بالكامل، وقد تم الرافء بالزيادة البالغة تسعة وثلاثين مليون (٢٩,٠٠٠,٠٠٠) ريال عن طريق تقديم السيد: عبد الله محمد حبيد المعجمي عفار مقم بالقيمة الموكية المعادلة طبقاً لتقرير المقم المرخص والمعتمد بمبلغ تسعة مليون وتسعمائة وسبعة وخمسين ألف ومئتمائة وتسعة وثلاثين (٩,٩٥٧,٨٣٩) ريال سعودي كحصة عينية في رأس مال الشركة، وتحويل مبلغ وقدره تسعة وعشرين مليون واثنين وأربعين ألف ومائة وواحد وستين (٢٩,٠٤٢,١٦١) ريال سعودي من حساب الأرباح المحتجزة كما في ٣١ ديسمبر ٢٠٢٠ م، وقد تم قيد الشركة بسجل الشركات المساهمة بموجب القرار الوزاري رقم (٧٧٥) وتاريخ ١٦/٥/١٤٤٣ هـ (الموافق ٢٠/١٢/٢٠٢١ م)، والقرار الوزاري رقم (٧٨٤) وتاريخ ١٦/٥/١٤٤٣ هـ (الموافق ٢٢/١٢/٢٠٢١ م).

يقع المركز الرئيسي في العنوان التالي:
٣٨٨٩ للطريق الدائري الشرقي (طريق الخرج الجديد)
١١٩٩ هي النور
الرمز البريدي ١٤٣٢١
الرياض
المملكة العربية السعودية

يوجد لدى الشركة ثلاثة سجلات فرعية وهي كالتالي:

رقم السجل	نوع الإصدار	الفرع
١٠٦٠٢٤١٠٨٩	٢٣ ذو القعدة ١٤٢٨ هـ	مصنع قمة السعودية لإنتاج حبيبات البلاستيك
١٠١٠٢١٥٩٩١	٢٣ شوال ١٤٢٨ هـ	شركة قمة السعودية للماتولات
١٠١١٤٣٦٨٥	١٨ محرم ١٤٢٢ هـ	مصنع اللدائن المتخصصة للبلاستيك

فقر وباء كورونا

ما زال وباء كورونا (Covid-١٩) المنتجد للمعان عنه كجائحة من قبل منظمة الصحة العالمية في مطلع العام الماضي مستراً في للتطور، ولا يزال مدى ومدى هذه الأثر غير مؤكدتين ويحدثان على التطورات المستقبلية التي لا يمكن التنبؤ بها بدقة في هذا الوقت، مثل معدل انتقال الفيروس، ومدى وفعالية إجراءات الاحتواء المقخذة، وقد اتخذت الشركة خطوات احتواء حتى ٣١ ديسمبر ٢٠٢١ م، حدث من التفكير لسلي للفيروس على النتائج المالية للشركة.

أعلنت السعودية، "الإيقاف الفوري" لتدابير مكافحة فيروس كورونا بالبلاد وذلك من خلال رفع الإجراءات الاحترازية والوقائية المتعلقة بمكافحة جائحة كورونا.

لا تتوقع الشركة أي تغير مستقبلي كبير وسلي على مبدأ الاستمرارية، والتعهدات البنكية وستواصل الشركة إعادة تقييم وضعها والأثر المرتبط بذلك على أساس منتظم، مع العلم بأن الجهات المختصة خفضت الإجراءات الاحترازية وباء كورونا وكذلك إيقاف تطبيق التباعد في المسجد الحرام والمسجد النبوي الشريف.

شركة قمة السعودية للتجارة
(شركة مساهمة سعودية مقفلة)
إيضاحات حول القوائم المالية
للسنة المنتهية أي ٣١ ديسمبر ٢٠٢١م

٣. أسس العرض

أ) بيان الالتزام

تم إعداد هذه القوائم المالية للشركة وفقاً للمعايير الدولية للتقرير المالي المعتمدة في المملكة العربية السعودية والمعايير والإصدارات الأخرى المعتمدة من الهيئة السعودية للمراجعين والمحاسبين بشار إليهما "بالمعايير الدولية للتقرير المالي المعتمدة في المملكة العربية السعودية".

ب) أسس القياس

تم إعداد القوائم المالية وفقاً لمبدأ التكلفة التاريخية باستثناء خطة مزايا الموظفين المحددة التي يتم قياسها بالقيمة الحالية للأقساات المستقبلية باستخدام طريقة وحدة الائتمان المخططة. بالإضافة إلى ذلك، تم إعداد القوائم المالية باستخدام مبدأ الاستحقاق للمعاسير وفقاً لمبدأ الاستمرارية.

ج) صفة العرض والتشابه

تم عرض هذه القوائم المالية بالريال السعودي الذي يعتبر صفة العرض والتشابه للشركة.

د) استخدام التقديرات والأحكام

إن إعداد القوائم المالية للشركة وفقاً للمعايير الدولية للتقرير المالي المعتمدة في المملكة العربية السعودية والمعايير والإصدارات الأخرى المعتمدة من الهيئة السعودية للمراجعين والمحاسبين يتطلب من الإدارة وضع أحكام وتقديرات والفرضيات تؤثر على المبالغ المدرجة للإيرادات والتكاليف والمواردات والمطلوبات المعطى عنها والإفصاح عن المطلوبات المحصلة في تاريخ التقرير. هذا وقد تختلف النتائج الفعلية عن هذه التقديرات.

لتم مراجعة التقديرات والفرضيات المتعلقة بها على أساس مستمر. يتم إثبات التعديلات على التقديرات وتأثر لاحق. فيما يلي الفرضيات الرئيسية التي تتعلق بالأساليب المستقبلية والموارد الرئيسية الأخرى لعدم التأكيد من التقديرات في نهاية فترة التقرير المالي والتي لها أثر كبير يؤدي إلى تعديل مادي على القيم التقديرية الموجودة والمطلوبات خلال السنة المالية اللاحقة:

مخصص الخسائر الائتمانية المتوقعة للذمم المدينة

تستخدم الشركة نموذج لتقدير خسائر الائتمان المتوقعة على مدى العمر التي تم تخفيض قيمتها الائتمانية أو انخفضت قيمتها الائتمانية بناءً على التغيير في مخاطر الائتمان المرتبطة بالأداة المالية. تستخدم الشركة النموذج المبسط باستخدام مصنوفة مخصص لقياس الخسائر الائتمانية المتوقعة للذمم المدينة التجارية من العملاء الأفراد والتي تتكون من عدد كبير جداً من الأرصدة الصغيرة. ولقياس خسائر الائتمان المتوقعة يتم تجميع الذمم التجارية المدينة على أساس خصائص مخاطر الائتمان المشتركة الأيام التي استجبت فيها. يتم تعديل معدلات الخسارة التاريخية لتعكس المعلومات الحالية والمستقبلية وفقاً لمؤشرات النشاط الاقتصادي الكلي التي تؤثر على قدرة العملاء لتسوية الذمم المدينة.

شركة قمة السعودية للتجارة
(شركة مماهمة سعودية مقللة)
إيضاحات حول القوائم المالية
للمسئلة المنتهية في ٣١ ديسمبر ٢٠٢١م

٣. أسس العرض (بكم)

٤. استخدام الأحكام والتقدير (بكم)

الأصول الإنتاجية المقدرة، القيم المتبقية للممتلكات والألات والمعدات

يتم إجراء تقدير للأعمار الإنتاجية المقدرة والقيم المتبقية للممتلكات والألات والمعدات لأغراض حساب الاستهلاك. يتم إجراء هذه التقديرات بناءً على الاستخدام المتوقع للأعمار الإنتاجية. يتم تحديد القيمة المتبقية بناءً على الخبرة والملاحظات التي يمكن ملاحظتها عند توفرها.

المعايير الجديدة أو التعديلات التي يسري مفعولها في سنة ٢٠٢١م والسنوات اللاحقة

تسري الإصدارات الجديدة التالية على الفترات السنوية اللاحقة مع السماح بالتطبيق المبكر لها. لم تتم الشركة بتطبيق المبكر للمعايير الجديدة أو المعدلة عند إعداد هذه القوائم المالية. لا يتوقع أن يكون تأثير هذه المعايير على الشركة جوهرياً عند تطبيق المعايير والتعديلات أذاه.

فيما يلي عدد من المعايير والتعديلات وتفسيرات المعايير التي أصدرها مجلس معايير المحاسبة الدولية في ٢٠٢١م.

المتطلبات الجديدة التي سيتم تطبيقها لاحقاً:

المعايير الجديدة والتعديلات	للسارية للفترات السنوية التي تبدأ في أو بعد
عدد من التعديلات محدودة النطاق على المعيار الدولي للتقرير المالي ١٦.٣ وبعض التصحيحات السنوية على المعيار الدولي للتقرير المالي ١٠٩، ٤١، ١٦	١ يناير ٢٠٢٢م
المعقد المتوقع خسارتها - تكلفة إتمام العقد (تعديلات على معيار المحاسبة الدولي ٣٧). التصحيحات السنوية على المعايير الدولية للتقرير المالي (نورة ٢٠١٨م - ٢٠٢٠م)	١ يناير ٢٠٢٢م
الممتلكات والألات والمعدات: المتحصلات قبل الاستخدام للمقصود (تعديلات على معيار المحاسبة الدولي ١٦). لتراجع حول إطار المفاهيم (تعديلات على المعيار الدولي للتقرير المالي ٣).	١ يناير ٢٠٢٢م
تعديلات على معيار المحاسبة الدولي ١ "عرض القوائم المالية المتعلق بتصنيف المطلوبات كمتداولة / غير متداولة". المعيار الدولي للتقرير المالي ١٧ "عقد التأمين" والتعديلات على المعيار الدولي للتقرير المالي ١٧ "عقد التأمين".	١ يناير ٢٠٢٢م
بيع أو مساهمة الموجودات بين مستمر ما وشركته لزميلة أو مشروعه المشترك. (تعديلات على المعيار الدولي للتقرير المالي ١٠ ومعيار المحاسبة الدولي ٢٨).	متاح للتطبيق الاختياري بتاريخ سريان موحد إلى أجل غير مسمى

فقدت الإدارة أن تطبيق المعايير والتعديلات الجديدة ليس له تأثير جوهري في البيانات المالية للشركة كما في ٣١ ديسمبر ٢٠٢١م.

٤. السمات المحاسبية الهامة

٤-١ تصنيف الموجودات والمطلوبات كـ "متداولة" و "غير متداولة"
تقوم الشركة بإظهار الموجودات والمطلوبات في قائمة المركز المالي كمتداولة/ غير متداولة. تعتبر الموجودات متداولة وذلك:

- عندما يتوقع تحقها أو ينوي بيعها أو يتم استغلالها خلال دورة العمليات العادية.
- في حالة اقتلوها بشكل أساسي لأغراض المتاجرة.
- عندما يتوقع تحقها خلال اثني عشر شهراً بعد الفترة المالية، أو عندما تكون نقدية وشبه نقدية ما لم تكن هناك قيود على استبدالها أو استخدامها لسداد أية مطلوبات لمدة لا تقل عن اثني عشر شهراً بعد الفترة المالية.

تصنف كافة الموجودات الأخرى كـ "غير متداولة".

تعتبر كافة المطلوبات متداولة وذلك:

- عندما يتوقع سدادها خلال دورة للعمليات العادية
- في حالة اقتازها بشكل أساسي لأغراض المتاجرة.
- عندما تستحق السداد خلال اثني عشر شهراً بعد الفترة المالية، أو
- عند عدم وجود حتى غير مشروط لتأجيل سداد المطلوبات لمدة لا تقل عن اثني عشر شهراً بعد الفترة المالية.

تصنف الشركة كافة المطلوبات الأخرى كـ "غير متداولة".

شركة قمة السعودية للتجارة
(شركة مساهمة سعودية مغلقة)
إيضاحات حول القوائم المالية
للسنة المنتهية في ٣١ ديسمبر ٢٠٢١م

٤. المساهمات المحاسبية الهامة (يتم)

٤-٤ الممتلكات والآلات والمعدات
يتم إثبات بنود الممتلكات والآلات والمعدات مبنياً بالتكلفة. تتضمن التكلفة جميع التكاليف المكتبة من أجل وضع الموجودات في حالة تجعلها صالحة للتشغيل بالطريقة التي تراها الإدارة.

يتم قياس الممتلكات والآلات والمعدات باستثناء الأعمال الرأسمالية تحت التنفيذ بالتكلفة بعد خصم الاستهلاك المتراكم والخسارة المتراكمة للانخفاض في القيمة، إن وجدت. تظهر الأعمال الرأسمالية تحت التنفيذ بالتكلفة ناقصاً الانخفاض في قيمتها، إن وجد.

تتضمن التكلفة التاريخية للتغلبات المائدة مباشرة لاقتناء الموجودات. تُدرج التكاليف اللاحقة في القيمة التقديرية للأصل أو إثباتها كأصل منفصل، أيهما ملائماً، فقط عندما يكون من المحتمل تحقيق منافع اقتصادية مرتبطة بذلك الأصل إلى الشركة وعند إمكانية قياس تكلفة الأصل بصورة موثوقة فيها.

يتم الاعتراف بالاستهلاك لشطب تكلفة الموجودات بعد خصم قيمتها المتبقية على مدى أعمارها الإنتاجية باستخدام طريقة القسط الثابت. تتم مراجعة العمر الإنتاجي المقدر والقيمة المتبقية وطريقة الاستهلاك في نهاية فترة التقرير والمحاسبة عن تأثير أي تغيير في التقدير على أرباح مستقبلي.

الأعمار الإنتاجية للممتلكات والآلات والمعدات:

الممتلكات والمعدات	نسبة الاستهلاك
سيارات	٤ سنوات
أثاث وأجهزة مكتبية	٧.٤ سنوات
المباني	٢٥ سنة
تسبيلات على مياح مستأجرة	١٠ سنوات
الآلات والمعدات	٥ - ١٠ سنوات
عدد وأدوات	١٠ سنوات

يتم التعرف عن إثبات بند من بنود الممتلكات والآلات والمعدات عند الاستبعاد أو عندما لا يتوقع أن تنشأ منافع اقتصادية مستقبلية من الاستخدام المستمر للأصل. يتم تعديل أي أرباح لو خسائر ناتجة عن استبعاد أو تخريد بند من بنود الممتلكات والمعدات كفرق بين المتحصل من مبيعات المبيعات والقيمة التقديرية للأصل ويتم إثباتها في الربح أو الخسارة.

٣-٤ تكاليف الاقتراض

يتم رسملة تكاليف الاقتراض المائدة مباشرة لإنشاء موجودات مؤهلة حتى تصل إلى المرحلة التي يكتمل عندها بشكل جوهري جميع الأنشطة اللازمة لإعداد الموجودات المؤهلة للإستخدام المحدد لها، وبخلاف ذلك، يتم تحميل هذه التكاليف على قائمة الربح أو للخسارة.

٤-٤ النقد وما في حكمه

يتكون النقد وما في حكمه من النقد في الصنوق والنقد لدى البنوك والاستثمارات الأخرى قصيرة الأجل عالية السيولة (إن وجدت) ذات الاستحقاق الأصلي ثلاثة أشهر أو أقل والمتاحة للمركز الرئيسي دون أي قيود.

شركة نمة للمعونة للتجارة
(شركة مساهمة سعودية مقفلة)
إيضاحات حول القوائم المالية
للسنة المنتهية في ٣١ ديسمبر ٢٠٢١م

٤. السياسات المحاسبية الهامة (يتبع)

٤-١ عقود الإيجار
تقوم الشركة بتقييم ما إذا كان للعقد هو عقد إيجار أو يحتوي على عقد إيجار. يعتبر العقد عقد إيجار أو يحتوي على عقد إيجار إذا ما أعطى الحق في السيطرة على استخدام أصل محدد لفترة من الزمن مقابل عوض ما.

- أ) تعريف عقد الإيجار:
- تعاد الشركة في بداية العقد تقيماً لتحديد ما إذا كان العقد هو عقد إيجار أو ينطوي على عقد إيجار. ويكون العقد عقد إيجار أو ينطوي على عقد إيجار إذا كان العقد ينقل حق السيطرة على استخدام أصل محدد لفترة من الزمن بمقابل. لتقييم ما إذا كان العقد ينقل حق السيطرة لاستخدام أصل محدد، تقوم الشركة بتقييم ما إذا كان:
 - يتضمن العقد استخدام أصل محدد - قد يتم تحديد ذلك بشكل واضح أو ضمني، ويجب أن يكون مميزاً شكلياً أو يمثّل بشكل كبير أصل مميز شكلياً. لدى المورد حق بديل موضوعي، فلن يتم تحديد الأصل؛
 - يحق للشركة الحصول على ما يقارب جميع المنافع الاقتصادية الجوهرية الناتجة عن استخدام الموجودات طوال فترة الاستخدام؛
 - يحق للشركة توجيه استخدامه الأصل، وتحفظ الشركة بهذا الحق عندما يكون لديه حقوق اتخاذ القرار الأكثر صلة بتغيير كيفية وغرض استخدام الأصل. في حالات نادرة حيث يكون القرار المتعلق بكيفية وغرض استخدام الأصل محدد سابقاً، عندئذ يحق للشركة توجيه استخدام الأصل وذلك إذا:
 - إذا كان للشركة الحق في تشغيل الأصل؛ أو
 - صممت الشركة الأصل بطريقة تحدد مسبقاً كيف سيتم استخدامه ولأي غرض.

ب) الشركة كمستأجر:
تطبق الشركة نموذجاً متفرداً للاعتراف وقياس جميع عقود الإيجار، باستثناء عقود الإيجار قصيرة الأجل وعقود إيجار الموجودات المنخفضة القيمة. تعترف الشركة بالتزام الإيجار لدفع دفعات الإيجار ويمثل حق استخدام الأصل الحق في استخدام موجودات حق الاستخدام.

- موجودات حق الاستخدام:
تقوم الشركة بإبلاغ موجودات حق الاستخدام والتزامات عقود الإيجار في تاريخ بداية عقد الإيجار. تقاس موجودات حق الاستخدام ميدانياً بالتكلفة، والتي تتكون من المبلغ المدفوع للإيجار المعدل بأي دفعات إيجار تم تدبئها في أو قبل تاريخ دفعة عقد الإيجار، زائداً أي تكاليف مباشرة مبدئية متكبدة وتكاليف التفكيك والإزالة المتوقعة للحصول محل العقد أو لاستعادة الأصل محل العقد أو الموقع الذي توجد فيه، ناقصاً أي حوافز إيجار منتظمة.

يتم لاحقاً استهلاك موجودات حق الاستخدام باستخدام طريقة القسط الثابت من تاريخ بداية عقد الإيجار حتى أقرب نهاية عمر إنتاجي لموجودات حق الاستخدام أو نهاية فترة عقد الإيجار. يتم تحديد الأعمار الإنتاجية المتوقعة لموجودات حق الاستخدام على نفس أساس الممتلكات والألات والمعدات. بالإضافة إلى ذلك، يتم تخفيض موجودات حق الاستخدام بشكل دوري من خسائر الانخفاض في القيمة، إن وجدت، ويتم تعديلها لبعض خصائص إعادة قياس التزامات عقود الإيجار.

- التزامات عقود الإيجار:
يتم قياس التزامات عقود الإيجار ميدانياً بالقيمة الحالية لدفعات الإيجار والتي لم يتم دفعها في تاريخ بداية العقد، ويتم خصمها باستخدام معدل الفائدة الضمني في عقد الإيجار، أو إذا كان هذا المعدل لا يمكن تحديده بسهولة، باستخدام معدل الاقتراض الإضافي للشركة. تستخدم الشركة بشكل عام معدل الاقتراض الذي يحصل به على القرض.

يتم قياس التزامات عقود الإيجار بالتكلفة المطلقة باستخدام طريقة الفائدة للقيمة. يتم إعادة القياس عندما يكون هناك تغيير في دفعات الإيجار المستقبلية الناشئة عن تغيير في المؤشر أو المعدل، إذا كان هناك تغيير في تقدير الشركة للمبلغ المتوقع دفعه بموجب ضمان القيمة المتبقية، إذا قامت الشركة بتغيير تقييم ما إذا كان سيتم ممارسة خيار شراء أو تمديد أو إنهاء.

و عندما يُعاد قياس التزامات عقود الإيجار بهذه الطريقة، يتم إجراء تسوية على القيمة الدفترية لموجودات حق الاستخدام، أو يتم تسجيلها في الربح أو الخسارة إذا تم تخفيض القيمة الدفترية لموجودات حق الاستخدام إلى الصفر.

- عقود الإيجار قصيرة الأجل وعقود إيجار الموجودات منخفضة القيمة:

اغتارت الشركة عدم إثبات موجودات حق الاستخدام والتزامات عقود الإيجار لعقود إيجار الموجودات قصيرة الأجل التي لها فترة إيجار تبلغ ١٢ شهراً أو أقل وعقود إيجار الموجودات منخفضة القيمة. تقوم الشركة بإثبات دفعات الإيجار المرتبطة بعقود الإيجار كمصروف على أساس القسط الثابت على مدى فترة عقد الإيجار.

شركة قمة السعودية للتجارة
(شركة مساهمة سعودية مقفلة)
إيضاحات حول القوائم المالية
للسنة المنتهية في ٣١ ديسمبر ٢٠٢١م

٤. السياسات المحاسبية الهامة (يتبع)

٤.٤ عقود الإيجار (يتبع)

ج) الشركة كموجر:

تُصنف عقود الإيجار التي يقوم فيها المالك بتحويل ما يقارب جميع المخاطر والمناافع الجوهرية المتعلقة بملكية الأصل إلى الممتأجرين كعقود إيجار تمويلي. يتم تسجيل عقود الإيجار التمويلي عند بداية عقد الإيجار بالقيمة العادلة للأصل الموجر والقيمة الحالية للحد الأدنى لدفعات الإيجار، أيهما أقل.

يتضمن إجمالي الاستثمار في عقود الإيجار التمويلي إجمالي النفقات المستقبلية لعقود الإيجار من عقود الإيجار التمويلي (نمى منبني عقود الإيجار) راتداً المدافع المتبقية المقررة المصطفة. يتم تسجيل الفرق بين نمى منبني عقود الإيجار وتكلفة الأصل الموجر كدخل تمويل غير مكتسب من عقود الإيجار، ويتم خصمه من إجمالي الاستثمار في عقود الإيجار التمويلي وذلك لأغراض العرض. يتم مراجعة أي قيمة حالية غير مضمونة للموجودات دورياً وتسجيل أي نقص في القيمة المتبقية فوراً.

تقوم الشركة بإثبات دفعات الإيجار التي تم الحصول عليها بموجب عقود الإيجار للتمويلي كدخل بطريقة القسط لأثبات على مدى فترة عقد الإيجار كجزء من "الإيرادات الأخرى".

٤.٤ الأوقات المالية

الأداة المالية هي أي عقد يؤدي إلى نشوء أصل مالي لمنشأة ما والتزام مالي أو أداة حقوق ملكية لمنشأة أخرى. ويقدم الميزان القبولي للتقرير المالي رقم (٩) متطلبات العرض والقبول للأصول المالية والالتزامات المالية، الإذخاكن في القيمة ومصنفة التحوط. يتطلب الميزان الدولي للتقرير المالي رقم (٩) قياس كافة الأصول المالية على أساس التكلفة المضافة أو القيمة العادلة في فترات مالية لاحقة بعد الإثبات الأولي.

الإثبات

يتم إثبات الموجودات والمطلوبات المالية في قائمة المركز المالي الموحدة عندما تصحح الشركة طرفاً في الأداة المالية.

التصنيف

تقوم الشركة بتصنيف موجوداتها المالية ومطلوباتها المالية ضمن ثلاث القياس التالية: ١) تلك التي يتم قياسها لاحقاً بالقيمة العادلة إما من خلال النقل التام الأخر أو من خلال الربح أو الضار، و٢) تلك التي يتم قياسها بالتكلفة المضافة. يعتمد تصنيف الموجودات المالية على نموذج الأعمال الخاص بإدارة الموجودات المالية والشروط التعاقدية للتدفقات النقدية. يتم تصنيف المطلوبات المالية على أنها تلك التي يتم قياسها بالتكلفة المضافة، ما لم يتم تخصيصها كمطلوبات يتم قياسها لاحقاً بالقيمة العادلة من خلال الربح أو الضار. بالنسبة للموجودات والمطلوبات المقاسة بالقيمة العادلة، يتم تسجيل الأرباح والخسائر إما في الربح أو الضار أو في الدخل الشامل الأخر. تقوم الشركة بإعادة تصنيف الموجودات المالية عندما فقط عندما يتغير نموذج أعمالها لإدارة تلك الموجودات. لا يتم إعادة تصنيف المطلوبات المالية.

للموجودات المالية

الاعتراف الأولي والقياس

يتم قياس الموجودات المالية مبدئياً بقيمتها العادلة. يعتمد القياس اللاحق للأصل المالي على تصنيفه إما بالتكلفة المضافة أو القيمة العادلة من خلال الدخل الشامل الأخر أو القيمة العادلة من خلال الربح أو الضار.

يعتمد تصنيف الموجودات المالية عند الاعتراف الأولي على خصائص التدفقات النقدية التعاقدية للأصل المالي ونموذج أعمال الشركة لإدارتها. باستثناء النظم المدينة التجارية التي لا تحتوي على مكون مالي جوهري أو التي طبقت لها الشركة تدابير عملية، فإن الشركة مبدئياً تقوم بقياس الأصل المالي بقيمته العادلة زانداً، في حالة الأصل المالي غير المصنّف بالقيمة العادلة من خلال الربح أو الضار، تكاليف المعاملة. يتم قياس النظم المدينة التجارية التي لا تحتوي على مكون مالي جوهري أو التي طبقت لها الشركة تدابير عملية على سعر المعاملة المسدد بموجب المعيار الدولي للتقرير المالي (١٥).

من أجل تصنيف الأصل المالي وقيمه والتكلفة المضافة أو القيمة العادلة من خلال الدخل الشامل الأخر، يجب أن يُلجج عنها تدفقات نقدية والتي هي " فقط مدفوعات لأصل المبلغ أو فائدة على أصل المبلغ القائم". يشار إلى هذا التقييم أنه اختبار " فقط مدفوعات الأصل المبلغ أو فائدة على أصل المبلغ القائم" ويتم على مستوى الأوقات.

يشير نموذج الأعمال للشركة لإدارة الموجودات المالية (إلى كيفية إدارتها للموجودات المالية من أجل توليد تدفقات نقدية. يحدد نموذج الأعمال إذا كانت التدفقات النقدية تنتج عن تجميع تدفقات نقدية متعلقة أو بيع موجودات مالية أو كليهما.

شركة ثمة لصعوبية للتجارة
(شركة مساهمة سعودية مغلقة)
إيضاحات حول القوائم المالية
للمسنة المنتهية في ٣١ ديسمبر ٢٠٢١م

٤- العيادات المحاسبية الهامة (يتبع)

٦-٤ الاعتراف المالية (يتبع)

الموجودات المالية (يتبع)

يتم الاعتراف بشراء أو بيع الموجودات المالية التي تتطلب تسليم الموجودات خلال فترة زمنية تحددها الأحكام أو الاعتراف بالسفدة في السوق (طريقة التداول العادية) في تاريخ المتاجرة، أي التاريخ الذي تلتزم فيه الشركة بشراء أو بيع الأصل.

القياس لللاحق

لأغراض القياس اللاحق، يتم تصنيف الموجودات المالية ضمن الفئات التالية:

الموجودات المالية المدرجة يتم لاحقاً قياس هذه الموجودات بالقيمة العادلة. يتم إثبات صفائي الأرباح والخسائر بما في ذلك أي إيرادات الفائدة أو دخل توزيعات أرباح، ضمن الربح أو الخسارة. بالقيمة العادلة من خلال الربح

الموجودات المالية بالكلفة يتم لاحقاً قياس هذه الموجودات بالكلفة المطلقة باستخدام طريقة معدل لفائدة الفعلي. ويتم تخفيض الكلفة المطلقة بخسائر الانخفاض في القيمة. يتم إثبات إيرادات الفائدة وأرباح وخسائر الصرف الأجنبي والانخفاض في القيمة ضمن الربح أو الخسارة. أي ربح أو خسارة عند التوقف عن الإثبات يتم إثباته ضمن الربح أو الخسارة.

الاستثمارات في حقوق الملكية يتم لاحقاً قياس هذه الموجودات بالقيمة العادلة. يتم إثبات توزيعات الأرباح كإيرادات في الربح أو الخسارة إلا إذا كانت توزيعات الأرباح تمثل بشكل واضح استرداد لجزء من تكلفة الاستثمار. يتم إثبات صفائي الأرباح والخسائر الأخرى في الدخل الشامل الآخر ولا يتم أبداً إعادة تصنيفها إلى الربح أو الخسارة.

عند الاعتراف الأولي، يمكن للشركة أن تختار تصنيف استثماراتها في حقوق الملكية بشكل غير قابل للإلغاء كأدوات حقوق ملكية مصنفة بالقيمة العادلة من خلال الدخل الشامل الآخر عندما تسوفي تعريف حقوق الملكية بموجب معيار المحاسبة الدولي (٣٧) الأدوات المالية. المرصود وعدم الاحتفاظ بها للمتاجرة. تم تحديد التصنيف على أساس كل أداة على حدة.

لا يتم أبداً تدوير المكسب والخسائر من هذه الموجودات المالية في قائمة الدخل. يتم الاعتراف بتوزيعات الأرباح كإيرادات أخرى في قائمة الربح أو الخسارة الموحدة عند نشوء الحق في الدفع، إلا عندما تستفيد الشركة من هذه المتحصلات كاسترداد جزء من تكلفة الأصل لمالي، وفي هذه الحالة، يتم تسجيل الأرباح في الدخل الشامل الآخر. إن أدوات حقوق الملكية المصنفة بالقيمة العادلة من خلال الدخل الشامل الآخر غير معرضة لتقييم انخفاض القيمة.

الموجودات المالية بالقيمة العادلة من خلال الربح أو الخسارة:

تسجل الموجودات المالية بالقيمة العادلة من خلال قائمة المركز المالي الموحدة بالقيمة العادلة مع صفائي التغيرات في القيمة العادلة المخرف بها في قائمة الربح أو الخسارة الموحدة.

إلغاء الاعتراف

يتم بشكل رئيسي إلغاء الاعتراف بأصل مالي (أو حيثما يقتضي الحال جزء من الأصل لمالي أو جزء من مجموعة من موجودات مالية متعلقة) (أي استبعادها من قائمة المركز المالي الموحدة للشركة) عند:

- انتهاء الحق في استلام التدفقات النقدية من الأصل، أو
- قيام الشركة بتحويل حقوقها في استلام التدفقات نقدية من أصل أو تحمل التزام بدفع تدفقات نقدية مستلمة بالكامل دون تأخير جوهري إلى طرف ثالث بموجب اتفاقية "تمرير"، أو (أ) قيام الشركة فعلياً بتحويل كافة مخاطر ومنافع الأصل أو (ب) عدم قيام الشركة بتحويل أو الاحتفاظ بكافة مخاطر ومنافع الأصل ولكن قامت بتحويل السيطرة على الأصل.

عندما تقوم الشركة بتحويل حقوقها لاستلام التدفقات النقدية من أصل ما أو الدخول في ترتيبات تمرير، فيجب أن تقوم بتقييم إتاء ما، وإلى أي مدى، احتفظت بالمخاطر والمنافع المرتبطة بالملكية ولم يتم تحويل أو الاحتفاظ بصورة جوهرية بجميع المخاطر والمنافع المرتبطة بالأصل ولم تخول سيطرتها على الأصل، فإنه عند ذلك يتم الاعتراف بالأصل إلى المدى الذي تستمر علاقة الشركة به. وفي تلك الحالة تستمر للشركة بالاعتراف أيضاً بالمطلوبات المرتبطة بالأصل. وتقدم المطالبات المرتبطة بالأصل للمحول على أساس يعكس الحقوق والمطلوبات التي احتفظت بها الشركة.

الانخفاض في القيمة

تقوم شركة بإثبات مخصصات الضمارة للخصائر الائتمانية المتوقعة على:

- الموجودات المالية التي تقاس بالكلفة المطلقة؛ و
- موجودات العقود (الممندة في المعيار الدولي للتقرير المالي ١٥).

شركة ثمة السعودية للتجارة
(شركة مساهمة سعودية مقفلة)
إيضاحات حول القوائم المالية
للسنة المنتهية في ٣١ ديسمبر ٢٠٢١م

٤. المبيعات المعسبية الهامة (يتبع)

٦.٤ الأدوات المالية (يتبع)

الموجودات المالية (يتبع)
الانخفاض في القيمة (يتبع)

يتم قياس الأرصدة المدينة التي من خلالها لم تزداد مخاطر الائتمان بشكل جوهري منذ الإثبات الأولى لها وفقاً للفسائر الائتمانية المتوقعة على مدى ١٢ شهراً (مثل مخاطر التعثر في السداد التي وقعت على مدى العمر المتوقع للأداة المالية).

عند تحديد ما إذا كانت المخاطر الائتمانية لأصل مالي قد زادت بشكل كبير منذ الإثبات الأولى وعند تقدير الضائر الائتمانية المتوقعة فإن الشركة تضع في الاعتبار المعلومات المعنوية والذاتية ذات العلاقة والمتاحة دون تكلفة أو جهد غير مبرر.

ويشمل ذلك كلا من المعلومات والتحليل الكمي والنوعي استناداً إلى الخبرة السابقة للشركة والتقييم الائتماني المستمر، بما في ذلك معلومات النظرة المستقبلية.

الضائر الائتمانية المتوقعة على مدى العمر هي الضائر الائتمانية المتوقعة التي تنتج عن جميع أحداث التعثر في السداد على مدار العمر المتوقع للأداة المالية. إن للضائر الائتمانية المتوقعة على مدى ١٢ شهراً تعال جزءاً من الضائر الائتمانية المتوقعة التي تنتج عن أحداث التعثر في السداد والتي من المحتمل حدوثها خلال ١٢ شهراً بعد تاريخ التقرير (أو خلال فترة الفحص إذا كان عمر الأداة أقل من ١٢ شهراً). وفي جميع الحالات، فإن العنصر المتروك في الحساب عند تقدير الضائر الائتمانية المتوقعة هي أقصى فترة تغطية تتعرض خلالها الشركة لمخاطر الائتمان.

قياس الضائر الائتمانية المتوقعة

إن للضائر الائتمانية المتوقعة هي تقدير مرجح محتمل للضائر الائتمانية. يتم قياس الضائر الائتمانية بأنها القيمة الحالية لكافة حالات التدفق في النقد (أي الفرق بين التدفقات النقدية المستتقة للمنشأة وفقاً للعدد والتدفقات النقدية التي تتوقع الشركة لاستلامها). يتم خصم الضائر الائتمانية المتوقعة بمعدل الفائدة الفعلي للأصل المالي.

الموجودات المالية منخفضة القيمة الائتمانية

تجري الشركة تقيماً في تاريخ كل قائمة مركز مالي لتحديد ما إذا كانت الموجودات المالية مدرجة بتكلفة المطفأة. وتعد الموجودات المالية منخفضة القيمة الائتمانية عندما يقع حدث أو أكثر ذو تأثير سلبي على التدفقات النقدية المستقبلية المقترنة للموجودات المالية.

إن التحليل على أن الموجودات المالية منخفضة القيمة الائتمانية يشمل المعلومات التي يمكن ملاحظتها كما يلي:

- الصعوبات المالية الكبيرة التي تولده المقرض أو المُصدر؛
- الإخلال بالحدود مثل التعثر أو التأخر في السداد لفترة تزيد عن ٣٦٠ يوماً؛
- أن يكون من المرجح دخول المقرض في مرحلة إفلاس أو إعانة تتطلب مالي أخرى؛ أو انخفاض السوق النشطة للأوراق المالية بسبب الصعوبات المالية.

عرض مخصص الضائر الائتمانية المتوقعة في قائمة المركز المالي

يتم خصم مخصصات الضائر الائتمانية للموجودات المالية المقاسة بالتكلفة المطفأة من القيمة للمقترنة الإجمالية للموجودات.

المطلوبات المالية

الاعتراف الأولي

تصنف المطلوبات المالية، عند الاعتراف الأولي، كمطلوبات مالية بالقيمة العادلة من خلال الربح أو الضارة أو - فقروض أو سلف حسب مقتضى الحال.

يتم الاعتراف بجميع المطلوبات المالية مبدئياً بالقيمة العادلة، وبعد خصم التكاليف العائدة مباشرة إلى المعاملات في حل فقروض والتزم الدائنة الأخرى والسلف. تشمل المطلوبات المالية للشركة الإهم للدائنة التجارية والزم للدائنة الأخرى والقروض والسلف والتي تتضمن سحب بنف على المكتشف ولوات مالية مشتقة.

القياس الكاهلي

لأغراض القياس اللاحق، تم تصنيف المطلوبات المالية ضمن الفئتين التاليتين:

- مطلوبات مالية بالقيمة العادلة من خلال الربح أو الضارة
- مطلوبات مالية بالتكلفة المطفأة (تم دائنة طويلة الأجل ومطلوبات إيجار).

شركة قمة السعودية للتجارة
(شركة مساهمة محدودة مقفلة)
إيضاحات حول القوائم المالية
للسنة المنتهية في ٣١ ديسمبر ٢٠٢١ م

٤. السياسات المحاسبية الهامة (بفتح)

المطلوبات المالية بالقيمة العادلة من خلال الربح أو الخسارة

تتضمن المطلوبات المالية بالقيمة العادلة من خلال الربح أو الخسارة للمطلوبات المالية المحتفظ بها بغرض المتاجرة والمطلوبات المالية المحددة عند الاعتراف الأولى بالقيمة العادلة من خلال الربح أو الخسارة.

تصنف المطلوبات المالية كمطلوبات محتفظ بها بغرض المتاجرة عند الحصول عليها بفرض إعادة شرائها في المستقبل القريب. تتضمن هذه الفئة أيضاً الأدوات المالية المشتقة التي تستخدمها للشركة والتي تكون محددة كأدوات تعوض في علاقات تعوض كما هو موضح في المعيار الدولي للتقرير المالي (٩) (الأدوات المالية). يتم تصنيف المشتقات للضمانة المستقلة كاحتفظ بها للمتاجرة ما لم تكن محددة كأدوات تعوض فعالة.

يتم الاعتراف بالمكاسب أو الخسائر من المطلوبات المحتفظ بها للمتاجرة في قائمة الدخل الموحدة.

المطلوبات المالية المحددة عند الاعتراف الأولى بالقيمة العادلة من خلال الربح أو الخسارة قد تم تعديلها في التاريخ الأولي من الاعتراف فقط إذا تم استيفاء المعايير في المعيار الدولي للتقرير المالي (٩). لم تعدد الشركة أي التزام مالي بالقيمة العادلة من خلال الربح أو الخسارة.

المطلوبات المالية بالتكلفة المطفأة (مطلوبات الإيجار والقروض)

تعتبر هذه الفئة هي الأقرب للشركة. بعد الاعتراف الأولى يتم قياس مطالبات العقود والقروض التي تدفع عليها فائدة والملف لاحقاً بالتكلفة المطفأة باستخدام طريقة معدل الفائدة السنوي. ويتم الاعتراف بالمكاسب والخسائر في قائمة الربح أو الخسارة عند إلغاء الاعتراف بالمطلوبات، وكذلك من خلال حيلة الإطفاء بطريقة محتل الفائدة الفعالي.

تتضمن التكلفة المطفأة من خلال أخذ أي خصم أو علاوة على الاستعداد ورسوم وتكاليف الاعتدال وهي جزء لا يتجزأ من معدل الفائدة السائد ويُدْرَج إطفاء محتل الفائدة السائد في تكاليف التمويل في قائمة الربح أو الخسارة. تطبق هذه الفئة على جميع القروض التي تحمل فائدة.

إلغاء الاعتراف

يتم إلغاء الاعتراف بالتزام مالي عند الوفاء به أو الفأوه أو ائتماله وعند استبدال القوام مالي موجود بأخر من نفس المقرض حسب شروط مختلفة تماماً أو شروط الالتزام المالي بشكل جوهري، فإن مثل هذا الاستبدال أو التحديل يتم التعامل معه كإلغاء للالتزام المالي الأصلي مع الاعتراف بالائتمال الجديد. يتم تسجيل الفرق ما بين القيم النظرية المعنية في قائمة الدخل الموحدة.

مقاصة الأدوات المالية

يتم مقاصة للموجودات المالية والمطلوبات المالية والسجل بالصافي في قائمة المركز المالي الموحدة فقط عند وجود حق حالي نافذ نظماً لتسوية المبالغ المدرجة وتوافر فنية لدى الشركة لتسوية الموجودات مع المطلوبات على أساس الصافي أو تحقيق الموجودات وبداد المطلوبات في آن واحد.

الشطب

يتم شطب إجمالي القيمة النظرية للموجودات المالية (سواء جزئياً أو كلياً) إلى المدى الذي لا يكون عنده توقع واقعي بالاسترداد. وهذا هو الحال بصفة عامة عندما تقرر الشركة أن المدين ليس لديه موجودات أو مصائر دخل يمكن أن تولد تدفقات نقدية كافية لسداد المبالغ الضامنة للشطب. إلا أن للموجودات المالية التي يتم شطبها قد لا تزال تتخضع للإجراءات التنفيذية من أجل الائتمال بإجراءات الشركة نحو استرداد المبالغ المستحقة.

الانخفاض في قيمة الموجودات غير المالية

تقوم الشركة في تاريخ كل تقرير مالي بتقييم ما إذا كان هناك أي مؤشر على انخفاض القيمة. وفي حال وجود مثل هذا المؤشر أو في حال كان هناك ضرورة للتقييم بانتظار انخفاض القيمة السنوي، فتقوم الشركة بتحديد القيمة القابلة للاسترداد للأصل. إن القيمة القابلة للاسترداد للأصل هي القيمة العادلة للأصل أو الوحدات المولدة للتدفق نقضاً لتكاليف الاستبعاد وقيمتها قيد الاستخدام – أيهما أعلى. يتم تحديد القيمة القابلة للاسترداد على أساس كل أصل من الموجودات، إلا إذا كان الأصل ينتج عنه تدفقات نقدية إلى داخل الشركة والتي هي مستقلة بصورة كبيرة عن تلك الناتجة عن الأصول الأخرى أو موسوعات الموجودات. عندما تتجاوز القيمة النظرية للأصل أو الوحدة المولدة للتدفق قيمتها القابلة للاسترداد، فإن الأصل يعتبر منخفض القيمة ويتم تخفيضه بقيمته الفعلية للاسترداد. في سياق تقييم القيمة قيد الاستخدام، يتم خصم التدفقات النقدية المستقبلية التقديرية للوصول إلى قيمها الحالية باستخدام معدل خصم ما قبل الضريبة والذي يعكس التقييمات الحالية للسوق من حيث القيمة الوقتية للمال والمخاطر لمصاحبة الأصل. وفي سياق تحديد القيمة العادلة نقضاً لتكاليف الاستبعاد، يتم أخذ أحدث معاملات في السوق في الاعتبار. وفي حالة عدم القدرة على تحديد مثل هذه المعاملات، فتم استخدام نموذج تقييم ملائم لهذا الغرض.

يتم ادراج خسائر الانخفاض في القيمة من العمليات المستمرة في قائمة الدخل الموحدة أو في فئات المسدود المتوافقة مع وطيفة الأصل منخفض القيمة.

شركة قمة السعودية للتجارة
(شركة مساهمة سعودية مغلقة)
إيضاحات حول القوائم المالية
للمسلة المنتهية في ٣١ ديسمبر ٢٠٢١م

٤- العيانات المحاسبية الهامة (بفتح)

٤-٤ الأوت المالية (بفتح)

المطلوبات المالية (بفتح)
فيما يتعلق بالموجودات باستثناء الشهرة تقوم الشركة بعمل تقييم في تاريخ كل تقرير مالي لتحديد مدى استمرار وجود خسائر جارية انخفاض في قيمة أصل تم تقيته سابقاً أو وجود تخلص في حجم هذه الخسائر. وفي حال وجود أي مؤشر على ذلك، تقوم الشركة بتقدير القيمة القابلة للاسترداد للأصل أو الوحدة المولدة للفقد. يتم عكس خسارة انخفاض القيمة المترتبة سابقاً - باستثناء خسائر الانخفاض المتوقعة بالشهرة - بقطر إذا كان هناك تغير في الافتراضات المستخدمة في تحديد القيمة القابلة للاسترداد للأصل منذ تسجيل آخر خسارة من انخفاض القيمة. يكون عكس التبدل محسباً بحيث لا تتجاوز القيمة الدفترية للأصل قيمته القابلة للاسترداد أو تتجاوز القيمة الدفترية التي تم تحديدها من قبل - بعد طرح الاستهلاك - فيما إذا لم يتم تسجيل خسارة لانخفاض في القيمة للأصل في سنوات سابقة. يتم إدراج عكس التبدل في قائمة الربح أو الخسارة الموحدة إلا إذا جرى إدراج الأصل بمبلغ مسدّد تقديري، وفي هذه الحالة يتم التعامل مع عكس التبدل على أنه زيادة من (هامة للتقييم).

الدعم الدائنة والمستحقات

يتم إثبات المطلوبات بالمبالغ التي سيتم دفعها في المستقبل للضمانح أو الخدمات المستلمة سواء تم إصدار فواتير بها من قبل المورد أم لا.

٤-٧ المخزون

يظهر المخزون بالكلفة أو صافي القيمة القابلة للتحقق، أيهما أقل. يتم تحديد تكاليف المخزون على أساس المتوسط المرجح. وتتضمن تكلفة المخزون الناقلات التي يتم تكديدها لتراء المخزون بالإضافة إلى المصروفات الأخرى للوصول إلى حالته لراهنه. تتكون صافي القيمة القابلة للتحقق من سعر البيع التقديري للمخزون بعد خصم جميع التكاليف المقررة للإكمال والتكاليف الضرورية لإجراء البيع.

٤-٨ الزكاة

يتم احتساب مخصص الزكاة بتاريخ قائمة المركز المالي وفقاً لتعليمات هيئة الزكاة والضريبة والجمارك والنقل في المملكة العربية السعودية. ويُدْرَج المخصص الناتج ضمن قائمة الأرباح والخسائر. يتم إثبات مطلوبات الزكاة الأضائية عن السنوات السابقة إن وجدت، والتي تتعلق بالربوط الزكوية عن سنوات سابقة من قبل الهيئة في الفترة التي يتم فيها إصدار الربوط النهائية. يتم احتساب الزكاة وفقاً للقوائم المالية النظامية للشركة والتي تشمل المركز الرئيسي والفرع.

٤-٩ المخصصات

يتم إثبات المخصصات عندما يكون لدى الشركة للالتزامات (قانونية أو ضمنية) ظهرت نتيجة لأحداث سابقة وعندما تعتبر تكاليف متوقعة هذه الالتزامات محتملة وقابلة للقياس بشكل موثوق. عندما يكون التأثير جوهري يتم تحديد المخصصات من خلال خصم التنبؤات النقدية المستقبلية المتوقعة بمعدل خصم قبل الضريبة الذي يمكن تقييمات السوق الحالية للقيمة لزمونية للأموال، وعندما يكون ملائماً والمخاطر التي يتطوي عليها الالتزام.

٤-١٠ للالتزامات منافع الموظفين المحددة

منافع موظفين قصير الأجل

يتم احتساب منافع الموظفين قصيرة الأجل كمصروفات عند تقديم الضمانة ذات الصلة. يتم إثبات الالتزام بالمبلغ المتوقع دفعه إذا كان لدى الشركة التزام حالي قانوني أو تعاقدي لدفع هذا المبلغ كنتيجة للخدمة السابقة التي قام للموظفون بتقديمها، ويمكن تقدير الالتزام بشكل موثوق.

خطة للمتعاقبة المحددة

يتم احتساب صافي التزامات الشركة فيما يتعلق بالتزامات المنافع المحددة من خلال تقدير مبلغ المنافع المستقبلية التي حصل عليها الموظفون في الفترات الحالية والمباينة وخصم هذا المبلغ. تعتبر هذه المنافع غير مموله في الوقت الحالي. يتم إجراء حساب التزامات المنافع المحددة سنوياً عن طريق خبير إكتواري مؤهل باستخدام طريقة وحدة الائتمان المخططة.

ويتم إثبات إحداه فياس صافي التزامات المنافع المحددة المكون من الأرباح والخسائر الإكتوارية والمعد على موجودات الخطة (إن وجد باستثناء الفائدة) وأثر الحد الأعلى للأصل (إن وجد، باستثناء الفائدة) فوراً في الدخل الشامل الأخرى. تتحدد الشركة صافي مصروفات (إيرادات) الفائدة من صافي التزام المنافع المحددة للفترة من خلال تطبيق معدل الخصم المستخدم لقياس التزام المنافع المحددة في بداية الفترة السنوية إلى صافي التزام المنافع المحددة لاحقاً، مع الأخذ في الاعتبار أي تغيرات في صافي التزام المنافع المحددة خلال الفترة نتيجة للمساهمات ومدفوعات المنافع. يتم إثبات صافي مصروفات الفائدة والمصروفات الأخرى المتعلقة بخطة المنافع المحددة في قائمة الربح أو الخسارة.

شركة لمة السعودية للتجارة
(شركة مساهمة سعودية مغلقة)
إيضاحات حول القوائم المالية
للسنة المنتهية في ٣١ ديسمبر ٢٠٢١م

٤ السياسات المحاسبية الهامة (يتبع)

٤-١ تحقق الإيرادات
يتم قياس الإيرادات، بالقيمة العادلة للمقابل المستطعم أو المستحق، يتم تخفيض الإيرادات بالمرتجعات المتوقعة من العملاء والمسمومات الأخرى.

الإيرادات من العقود مع العملاء
يتم الاعتراف بالإيرادات من العقود مع العملاء عندما يتم تحويل السيطرة على البضائع أو الخدمات إلى العميل حسب القيمة التي تعكس العرض الذي تتوقعه الشركة استحقاقه مقابل هذا التحويل.
تقوم الشركة بإثبات الإيرادات من العقود مع العملاء بفتح طريقة مكونة من خمس خطوات وكما هي مذكورة في الميزان المالي للتقرير المالي (١٥)

الخطوة ١: تحديد العقد مع العميل.	يُعرف العقد بأنه اتفاق بين طرفين أو أكثر ينشئ حقوقاً ومطلوبات قابلة للتفيذ ويحدد الضوابط التي يجب الوفاء بها لكل عقد.
الخطوة ٢: تحديد مطلوبات الأداء	لتزام الأداء هو عقد مع عميل تنتقل سلمة أو خدمة إلى العميل.
الخطوة ٣: تحديد سعر المعاملة	سعر المعاملة هو مبلغ العرض الذي تتوقعه الشركة أن يكون لها حق فيه مقابل تحويل السلع أو الخدمات للتمتع بها إلى العميل باستثناء المبالغ المحصلة نيابة عن أطراف أخرى.
الخطوة ٤: توزيع سعر المعاملة	بالنسبة للعقد الذي يحتوي على أكثر من التزام أداء، تقوم الشركة بتوزيع سعر المعاملة على كل التزام أداء ببلغ يصف مبلغ العرض الذي تتوقعه الشركة أن يكون لها حق فيه مقابل الوفاء بكل التزام أداء.
الخطوة ٥: إثبات الإيرادات	تقوم الشركة بإثبات الإيرادات عندما (أو كلما) أوفت بالتزام الأداء عن طريق نقل السلع أو الخدمات التي زُعد بها العميل بموجب العقد.

تحديد العقد مع العميل
تقوم الشركة بتقييم دقيق للبروط وأحكام العقود مع عملائها لأن الإيرادات يتم إثباتها فقط عندما يتم الوفاء بمطلوبات الأداء في العقود مع العملاء. يعتبر التغيير في نطق أو سعر العقد (أو كلاهما) بمثابة تعديلاً للعقد وتحدد الشركة ما إذا كان هذا التغيير سيختار عقداً جديداً أو سيتم احتسابه كجزء من العقد المالي.

تحديد مطلوبات الأداء
بمجرد أن تقوم شركة بتحديد العقد مع العميل، تقوم بتقييم الشروط التعاقدية والممارسات التجارية المعتادة لتحديد كافة الخدمات المنطقية عليها ضمن العقد وتحديد أي من تلك الخدمات لمتفق عليها (أو مجموعة من الخدمات المتفق عليها) سيتم التعامل معها كمطلوبات أداء منفصلة.

تحديد سعر المعاملة
تحدد الشركة سعر المعاملة كمبلغ تتوقع الحصول عليه، تتخمين تقديراً لأي مقابل متغير وتكثير عنصر تمويلي جوهري (أي القيمة الزمنية للنقود) والقيمة العادلة لأي مقابل غير نقدي وتأثير أي مقابل منطوق أو مستحق لأحد العملاء (إن وجد). يقتصر المقابل المتغير على المبلغ الذي يواجهه يكون هناك احتمال كبير بعدم حدوث انعكاس هام في مبلغ الإيراد المتراكم للمثبت، عندما يتم لاحقاً تضاح حالات عدم التأكد المرتبط بالعرض للمتغير.

توزيع سعر المعاملة
عند تحديد مطلوبات الأداء وسعر المحملة، يتم توزيع سعر المعاملة على مطلوبات الأداء والذي يتم عادةً بما يتناسب مع أسعار البيع المستقلة الخالصة بها (أي على أسعار سعر البيع للمنتج النهائي). عند تحديد أسعار البيع المستقلة، يتعين على الشركة استخدام معلومات قليلة للملاحظة، إن وجدت. وإذا كانت أسعار البيع المستقلة غير قابلة للملاحظة بشكل مباشر، تقوم الشركة باستخدام التقديرات على أساس المعلومات المتاحة بشكل معقول.

تقوم الشركة بالوفاء بالتزام الأداء وإثبات الإيرادات على مدى زمني، إذا ما تم الوفاء بأحد الضوابط التالية :
أ) لا ينشئ أداء الشركة لسداد له استخدام بنقل للمركز الرئيسي، وأن للمركز الرئيسي حق واجب الفداء في دفعة مقابل الأداء المكتمل حتى تاريخه.

ب) أداء الشركة ينشئ أو يحسن الأصل الذي يسيطر عليه العميل في الوقت نفسه الذي يتم فيه تشييد الأصل أو تحسينه.
ج) ينقل العميل للمنتج المقدمة من أداء المستهلكة ويستهلكها في الوقت نفسه حالما قامت الشركة بالأداء.
بالنسبة للالتزامات الأداء، فإنه في حالة عدم لوفاء بأي من الشروط أعلاه، يتم إثبات الإيرادات عند نقطة من الزمن التي يتم الوفاء بالتزام الأداء فيها.

شركة قمة السعودية للتجارة
(شركة مساهمة سعودية مغلقة)
بإضمار حول القوائم المالية
للمتة المنتهية في ٣١ ديسمبر ٢٠٢١م

٤. السياسات المحاسبية الهامة (يتبع)

٤-١ تحقق الإيرادات (يتبع)
الإيرادات من العقود مع العملاء (يتبع)

في حالة وفاة الشركة بالتزام الأداء عن طريق تقديم الخدمات التي تم التمهيد بها، فإن ذلك يؤدي إلى إنشاء أصل ميني على عقد مقابل الموضع المكتسب من الأداء. وفي حالة زيادة العوض الذي يستلمه العميل عن مبلغ الإيرادات التي تم إثباتها، فقد ينشأ عن ذلك التزام عقد.

تقاس الإيرادات بالقيمة العادلة للعوض الممنوع أو الممتحق القبض، بعد الأخذ بعين الاعتبار شروط المداد المتعاقد عليها، وبعد استبعاد الضرائب والرسوم. تقوم الشركة بمراجعة ترتيبات الإيرادات وفق معايير محددة للتأكد فيما إذا كانت تعمل كأصل أو وكيل.

يتم إثبات الإيرادات بالقدر الذي يحتمل أن تتدفق عنه المنافع الاقتصادية للمركز الرئيسي، وأنه يمكن قياس الإيرادات والتكاليف، إذ ينطبق ذلك، بشكل موثوق به.

٤-٢ للمصروفات

تصنف التكاليف المتكبدة فيما يتفق بالعقد والموظفين ذوي العلاقة المباشرة بالمنتجات على أنها تكلفة مبيعات. ومصروفات البيع والتسويق هي تلك المصروفات الناجمة عن جهود الشركة التي تقوم بها إدارات التسويق والبيع والتوزيع.

تصنف جميع المصروفات الأخرى، ما عدا تكلفة المبيعات ومصروفات البيع والتوزيع ونفقات التمويل، كمصروفات عمومية وإدارية. يتم إجراء توزيع المصروفات المشتركة بين تكلفة الإيرادات والمصروفات العمومية والإدارية عند اللزوم، على أساس ثابت.

٤-٣ العملات الأجنبية

يتم تحويل المعاملات التي تتم بالعملات الأجنبية إلى عملة النشاط للمركز الرئيسي بأسمار التحويل بتاريخ تلك المعاملات. يتم ترجمة الموجودات والمطلوبات النقدية المدرجة بالعملات الأجنبية إلى العملة الوظيفية على أساس أسعار التحويل في تاريخ التقرير. يتم إثبات فروقات ترجمة العملات الأجنبية بشكل عام في قائمة الربح أو الخسارة.

٤-٤ الاحتياطي النظامي

وفقاً لنظام الشركات في المملكة العربية السعودية والنظام الأساسي للشركة، يجب على الشركة في كل سنة تحويل ١٠٪ من الأرباح الصافية لتكوين الاحتياطي النظامي المذكور حتى يبلغ هذا الاحتياطي ٣٠٪ من رأس المال. إن هذا الاحتياطي غير متاح للتوزيع.

٤-٥ توزيعات الأرباح

تقوم الشركة بإثبات توزيعات الأرباح كالتزام في الفترة التي يتم اعتمادها من قبل المساهمين في الجمعية العامة.

٤-٦ قياس للقيم العادلة

وعند قياس القيمة العادلة للأصل أو الالتزام، تستخدم الشركة البيانات القابلة للملاحظة قدر الإمكان. يتم تصنيف القيم العادلة إلى مستويات مختلفة في التسلسل الهرمي للقيمة العادلة بناءً على المدخلات المستخدمة في طرق التقييم كما يلي:

- المستوى ١: الأسعار المتداولة (غير المعدلة) في السوق المالية النشطة لموجودات ومطلوبات متشابهة.
- المستوى ٢: مدخلات بخلاف الأسعار المتداولة المدرجة في المستوى ١ القابلة للملاحظة للأصل أو الالتزام بصورة مباشرة (الأسعار) أو بصورة غير مباشرة (مشتقة من الأسعار).
- المستوى ٣: مدخلات الموجودات أو المطلوبات التي لا تعتمد على بيانات السوق للملاحظة (المدخلات غير القابلة للملاحظة).

إذا كانت المدخلات المستخدمة لقياس القيمة العادلة للأصل أو الالتزام يمكن تصنيفها في مستويات مختلفة للتسلسل الهرمي للقيمة العادلة، عندئذ يتم تصنيف قياس القيمة العادلة في نفس مستوى التسلسل الهرمي للقيمة العادلة على أنها مدخلات أقل مستوى هام لقياس القيمة العادلة ككل. تقوم الشركة بإثبات التحويلات بين مستويات التسلسل الهرمي للقيمة العادلة في نهاية فترة التقرير التي حدث خلالها التغيير.

شركة قبة السعودية لتجارة
(شركة مساهمة سعودية مغلقة)
إيضاحات حول القوائم المالية
للسنة المنتهية في ٣١ ديسمبر ٢٠٢١م

٥. السياسات المحاسبية الهامة (يتبع)

١٧-٤ انخفاض الموجودات غير المالية

تقوم الشركة بتاريخ كل تقرير بتقييم ما إذا كان هناك مؤشر أن الأصل قد تنخفض قيمته. في حالة وجود أي مؤشر أو عندما يتطلب إجراء اختبار انخفاض سنوي للأصل، تقوم الشركة بتقدير القيمة القابلة للاسترداد للأصل. القيمة القابلة للاسترداد للأصل هي القيمة العادلة للأصل أو الوحدة المولدة للنقد نقصاً تكاليف الاستبعاد وقيمتها قيد الاستخدام أيهما أعلى. يتم تحديد القيمة القابلة للاسترداد للأصل الفردي إلا إذا كان الأصل لا ينتج تدفقات نقدية داخلية مستقلة بصورة كبيرة عن تلك الموجودات الأخرى أو مجموعة الموجودات. عندما تتجاوز القيمة الدفترية للأصل أو الوحدة المولدة للنقد لقيمتها القابلة للاسترداد يتم اعتبار الأصل منخفضاً ويتم تخفيضه إلى قيمته القابلة للاسترداد.

عند تقييم القيمة قيد الاستخدام يتم خصم للتدفقات النقدية المستقبلية المتدرة إلى قيمتها الحالية باستخدام معدل الخصم ما قبل الضريبة الذي يعكس تقييمات السوق الحالية للقيمة الزمنية للأموال والمخاطر المحددة للأصل. يتم الأخذ في الاعتبار عند تحديد القيمة العادلة نقصاً تكاليف الاستبعاد معاملات السوق الأخيرة. في حالة عدم إمكانية تحديد مثل هذه المعاملات يتم استخدام نموذج التقييم المناسب، يتم اختيار الشهرة سنوياً للانخفاض ولا يتم عكس أي خسائر انخفاض الشهرة.

تستند الشركة في إحتسابها للانخفاض على موازنات تفصيلية وخطط تشغيلية والتي يتم تعديلها بشكل منفصل لكل وحدة من الوحدات المولدة للنقد للشركة التي تفرز عليها الموجودات الفردية. تغطي هذه الموازنات والخطط التشغيلية بصورة عامة فترة خمس سنوات. يتم إحتساب معدل النمو طويل الأجل وتطبيقه على التدفقات النقدية المستقبلية للمشروع بعد السنة الخامسة. يتم الاعتراف بخسائر انخفاض العمليات المستمرة في قائمة الربح أو الخسارة في ثلاث المصروفات التي تتفق مع وظيفة الأصل المنخفض.

بالنسبة للموجودات ويستاء الشهرة يتم إجراء تقييم وتاريخ كل تقرير لتحديد ما إذا كان مؤشر على أن خسائر الإنخفاض المعترف بها سابقاً لم تعد موجودة أو قد إنخفضت. عند وجود مثل هذه المؤشر تقوم الشركة بتقدير القيمة القابلة للاسترداد للأصل أو الوحدة المولدة للنقد. ويتم رد خسائر الإنخفاض بحيث لا تتجاوز القيمة الدفترية للأصل قيمته القابلة للاسترداد ولا تتجاوز القيمة الدفترية التي كان من الممكن تحديدها بالصفلي بعد خصم الاستهلاك في حالة عدم الاعتراف بخسارة الإنخفاض في قيمة الأصل في السنوات السابقة. يتم الاعتراف بهذا الرصيد في قائمة الربح أو الخسارة.

في قيمة الأصل في السنوات المالية. يتم الاعتراف بهذا الرصيد في قائمة الربح أو الخسارة.

١٨-٤ معلومات القطاعات

قطاع الأعمال يمثل مجموعة من الأصول والعمليات التي تشترك معاً في تقديم منتجات أوخدمات خاضعة لمخاطر وعوائد تختلف عن تلك المتعلقة بقطاعات أعمال أخرى والتي يتم قياسها وفقاً للقرارات التي يتم إستعمالها من قبل الإدارة للتغذية.

تعمل الشركة بشكل أساسي في قطاع تجاري ويتم بيعه بصورة رئيسية إلى عملاء محليين وخارجيين وقطاع صناعي. تمارس الشركة قوتها داخل المملكة العربية السعودية وبالتالي فإن المعلومات المالية لم يتم فصلها إلى قطاعات جغرافية.

١٩-٤ ربحية المسهم

يتم احتساب ربحية المسهم الأساسية والمخفضة بقسمة:

• الربح المتد لمساهمي الشركة؛

• المتوسط المرجح لعدد الأسهم العادية القائمة خلال الفترة المالية.

ولم تصدر الشركة أية أسهم عادية محتملة، وبالتالي فإن ربحية المسهم الأساسية والمخفضة هي نفسها.

شركة كفة السعودية للتجارة
(شركة مساهمة سعودية مغلقة)
(إيضاحات حول القوائم المالية
للسنة المنتهية في ٣١ ديسمبر ٢٠٢١ م
(بولك سعودي)

٥. المحتويات والأوت والمصاحف

المحتوى	المبلغ على الميزانية المتداولة	المبلغ و التفسيرات على الميزانية المتداولة	البيانات عند اوت	البيانات عند اوت	البيانات عند اوت	البيانات عند اوت
١١,٥٣٢,٣٩٥	٢,٤٤٢,٧٥٤	٧٨,٥٥٥	٢٤,١٨٤	٢,٩٢٨,٤٦٦	١,٥٥١,٧٥٩	٧٦٤,٢٣٧
٤,١٢٣,٦١٦	٢,١٦٦,٦٤٥	--	--	٧٤٨,٥٨٩	٧٠٠,٣٧٠	٤٧,٩١٠
--	(٧,٥٥٦,٢١٢)	٧٠,٨٢١,١٣٥	--	(٢,٣٠٠)	١,٤٧٤,٠٧٧	--
(٩٩٦,١٩٦)	(٥٤٢,٢٣٥)	(٢٨٠,٥٥٥)	(٢,٣٧٥)	(١٦٦,٣٨١)	(١,٤٠٠)	--
٤,٦٦٩,٨١٠	--	٧٠,٨٢١,١٣٥	٢١,٣٠٤	٢,٦٨٤,٧٥٢	٢,٥٥٩,٨١٧	٨١٠,٧٩٧
١٧,٢٤٦,٠١٨	١,٠٨٤,٩٩٢	١,٥٠٨,١٧٥	١٢,٠٥٧	٤,٩٤٤,٧٢٢	٥٢٥,٢٠٦	٧٧١,٥٠٠
--	(١,٠٨٤,٩٩٢)	١,٠٨٤,٩٩٢	--	--	--	--
٢٢,٠١٥,٥٠٨	--	١٨,٩٧٥,٢٥٢	٤٤,٢٦٦	٨,٦٢٨,٩٧٥	٢,٥٨٥,٠١٨	١,٠٨٢,٢٩٢
٢٠,٩٩,٧١٧	--	١٩٩,٦٨٧	١٢,٠٧٨	١,٥٠٠,٤٧٥	٢٩٤,٩٨٨	٤٩٦,٥٣٩
٩٨٩,٤٩٢	--	١٩٩,٦٤٢	٢,٣٢١	٢١٢,٢٨٤	٢٠١,٠٢٢	١٧٢,١١٢
(٣٧٢,٦٧٦)	--	(٢١٧,٨١٦)	(١,٨٦٥)	(١,٢٩٢)	(١,٢٩٢)	(١,٢٩٢)
٢,٦٨٥,٥٢٩	--	١٧٨,٥٠٤	١٧,٤٩٤	١,٣١٦,٥٦٢	٥٤٥,٧٦٠	٩٢٢,٢٥٢
٢,٠٨٥,٤٦٥	--	٨١٥,٧٦١	٢,٠٩٢	٥١٨,٩٧٧	٦٠٢,٦٥٨	١٤٥,٦٤٧
٤,٧٧٠,١٩٤	--	٩٤٤,٢٢٩	٢,٥٨٧	١,٨٢٩,٨٤٤	١,١٤٧,٣٦٨	٧٢٨,٤٠٠
٢٧,٢٤٤,٩١٤	--	١٧,٦٨٠,٩٥٢	٢٢,٧٧٤	١,٧٩٩,١٣٥	٧,٤٣٧,٤٥٠	٢,٢,٢٩٧
١٩,٩٨٤,٧٨٦	--	٦,٩٠٢,٦٦٦	١٤,٨٦٥	٩,٢٧٢,١٨٩	٩,٥١٥,١٠٧	٢٧٧,٥٤٤

البيانات
كما في ١ يناير ٢٠٢٠ م
إيضاحات
المعول من مقرر عات تحت الألتان
إيضاحات
كما في ٣١ ديسمبر ٢٠٢٠ م
المعول من مقرر عات تحت الألتان
كما في ٣١ ديسمبر ٢٠٢١ م
البيانات
كما في ١ يناير ٢٠٢٠ م
المعول خلال السنة
إيضاحات
كما في ٣١ ديسمبر ٢٠٢٠ م
المعول خلال السنة
كما في ٣١ ديسمبر ٢٠٢١ م
المعول خلال السنة
كما في ٣١ ديسمبر ٢٠٢٠ م
المعول خلال السنة

شركة قسة المعنوية للتجارة
(شركة مساهمة سعودية مغلقة)
إيضاحات حول القوائم المالية
للسنة المنتهية في ٣١ ديسمبر ٢٠٢١ م
(ريال سعودي)

٥. الممتلكات والآلات والمعدات (يتبع)

تم توزيع مصروفات الإهلاك كما يلي:

٣١ ديسمبر ٢٠٢٠ م	٣١ ديسمبر ٢٠٢١ م	
٢٨٧,٦٢٦	١,٤٧٧,٦١٦	تكلفة المبيعات
٥,٠٠٩	١٤٠,٣٣٥	مصروفات بيع وتوزيع
٢٩٢,٨٠٨	٤٦٧,٥١٤	مصروفات صومية وإدارية
٩٨٩,٤٩٣	٢,٠٨٥,٤٦٥	

٦. عقود الإيجار

٦.١ المبالغ المسجلة في قائمة المركز المالي تظهر قائمة المركز المالي المبالغ التالية المتعلقة بعقود الإيجار:

حق استخدام الموجودات	الرصيد كما في ١ يناير ٢٠٢٠ م	إضافات خلال السنة	الاستهلاك المحمل خلال السنة	الرصيد كما في ٣١ ديسمبر ٢٠٢٠ م	إضافات خلال السنة	استعدادات خلال السنة	الاستهلاك المحمل خلال السنة	الرصيد كما في ٣١ ديسمبر ٢٠٢١ م
٢,٢٤٩,٩٨٨	٢,٢٤٩,٩٨٨	١,٠٣٤,٤٦٩	(٧٣٠,٠٨٤)	٢,٥٥٤,٣٧٣	١٣٩,٠٦٠	(٦٢,٠٤٩)	(٨٥١,٤٠١)	١,٧٧٩,٩٨٤
التزامات عقود الإيجار	١,٨٩٤,٥٦١	٩٨١,٤٦٩	(١٠٨,٤٣١)	٢,٧٦٧,٥٩٩	١٣٩,٠٦٠	(٦٢,٠٤٩)	(٩٥٧,٢٢٦)	١,٥٢٧,٣٩٤
١,٨٩٤,٥٦١	١,٨٩٤,٥٦١	٨٧٩,٩٧٤	(١,٤٣٢,٢٦٦)	١,٣٤٢,٢٦٩	١٣٩,٠٦٠	(٦٢,٠٤٩)	(٩٥٧,٢٢٦)	١,٥٢٧,٣٩٤
١,٨٩٤,٥٦١	١,٨٩٤,٥٦١	٨٧٩,٩٧٤	(١,٤٣٢,٢٦٦)	١,٣٤٢,٢٦٩	١٣٩,٠٦٠	(٦٢,٠٤٩)	(٩٥٧,٢٢٦)	١,٥٢٧,٣٩٤

شركة قمة السعودية للتجارة
(شركة مساهمة سعودية مغلقة)
إيضاحات حول القوائم المالية
للسنة المنتهية في ٣١ ديسمبر ٢٠٢١ م
(بillion سعودي)

٦. عقود الإيجار (بillion)

تم توزيع مصروفات الاستهلاك كما يلي:

٣١ ديسمبر ٢٠٢٠ م	٣١ ديسمبر ٢٠٢١ م	
٢٤٥,٣٦٨	٢٤٨,٩٤٩	تكلفة المبيعات
٢٣٦,٥٢٤	١٦٨,١١٥	مصروفات بيع وتوزيع
٢٤٨,١٩٢	٤٣٤,٣٣٦	مصروفات صومية وإدارية
٧٢٠,٠٨٤	٨٥١,٤٠٠	
٣١ ديسمبر ٢٠٢٠ م	٣١ ديسمبر ٢٠٢١ م	
١٠٨,٤٣١	٩٦,٨٠٢	٢٠٦ للمبالغ المثبتة في قائمة الربح أو الخسارة
٧٣٠,٠٨٤	٨٥١,٤٠٠	مصروف القفدة على التزامات عقود الإيجار
٨٣٨,٥١٥	٩٤٨,٢٠٢	الإستهلاك المحمل خلال السنة

٧. المخزون

٣١ ديسمبر ٢٠٢٠ م	٣١ ديسمبر ٢٠٢١ م	
٢,٥٦٤,٦٤٧	١,٨٨٢,١١٤	بضاعة جاهزة
١٢,٣٢٩,٤٨٣	٢٦,٣٧٤,٠٧٧	مواد خام
٨٥٠,٩٠٢	١,٨٠٧,٤٧٥	مواد حبة ونظيف
٥٢٧,٨٦٢	--	بضاعة بالطريق
١٦,٢٢٢,٨٩٤	٣٠,٠٦٣,٦٦٦	

٨. ذمم مدينة تجارية ولرصدة مدينة أخرى

٣١ ديسمبر ٢٠٢٠ م	٣١ ديسمبر ٢٠٢١ م	
٦,٦٢٩,٧٦٨	٤,٥٩٧,١٨٠	ذمم مدينة تجارية
(٥٧٠,٥٣٧)	(٧٠٢,١٩٧)	بطعم: مخصص الانخفاض في قيمة الذمم المدينة
٦,٠٥٩,٢٣١	٣,٨٩٤,٩٨٣	ذمم مدينة تجارية بالصلفي
٥,٢١٧,٨٣٦	٤,٧٦٨,٣٩٠	مستحق من أطراف ذات علاقة (إيضاح رقم ١٨)
١,٦١٤,٠٣٦	٦,٠٩٢,٨٧٥	دفعات مقدمة لموردين
٧٢,٦٥٥	١١٢,٠٨٩	ذمم وعهد موظفين
٢,٧٠٤,٠٥١	٣,٨٩٥,٩٢٤	متراتب الخصم والإضافة
٤٤٢,٧٣١	٢,٨٢٤,٩٠٢	أخرى
١٦,٤٤١,٨٧٦	٢١,٥٨٩,٠٦١	

فيما يلي حركة مخصص الانخفاض في قيمة الذمم المدينة:

٣١ ديسمبر ٢٠٢٠ م	٣١ ديسمبر ٢٠٢١ م	
٥٢٢,١٨٨	٥٧٠,٥٣٧	الرصيد في بداية السنة
٤٨,٣٤٩	١٣١,٦٦٠	سكون خلال السنة
٥٧٠,٥٣٧	٧٠٢,١٩٧	الرصيد في نهاية السنة
٣١ ديسمبر ٢٠٢٠ م	٣١ ديسمبر ٢٠٢١ م	
٤,٦٠٨,٥٦٩	٣,٠٢٩,٥٨٧	فيما يلي تحطيلاً بأعمار الذمم المدينة التجارية :
٨٩,٩٠٠	٨٦,٦١٨	لم تتجاوز موعد الاستحقاق
٤٠١,٦٤٢	٢٠٨,٥٩٤	من ٣١ يوم إلى ٦٠ يوم
٢١٨,٣٥٧	٢٠٧,٠٦٥	من ٦١ يوم إلى ٩٠ يوم
١,٢٥٧,٣١٣	٩٩٨,٢٤٦	من ٩١ يوم إلى ١٨٠ يوم
٥٤٠,١٧	٧١,٦٥٠	من ١٨١ يوم إلى ٣٦٥ يوم
٦,٦٢٩,٧٦٨	٤,٥٩٧,١٨٠	أكثر من ٣٦٥ يوم

شركة نعمة السعودية للتجارة
(شركة مساهمة سعودية مغلقة)
إيضاحات حول القوائم المالية
للسنة المنتهية في ٣١ ديسمبر ٢٠٢١ م
(ريال سعودي)

٩. نقد وما في حكمه

٣١ ديسمبر ٢٠٢٠ م	٣١ ديسمبر ٢٠٢١ م
٢٤,٤٤٨,٥٧٤	٢٥,٧٧٢,٩٩٢
١٨,٤٤٤	٢٢,٤٥١
٢٤,٤٦٧,٠١٨	٢٥,٧٩٥,٤٤٣

حسابات جارية لدى البنوك
نقد بالصندوق

١٠. رأس المال

قرر الشركاء بتاريخ ٦ ربيع الثاني ١٤٤٣ هـ (الموافق ١١ نوفمبر ٢٠٢١ م) زيادة رأس مال الشركة من ١,٠٠٠,٠٠٠ ريال سعودي (مفقط مليون ريال سعودي) إلى ٤٠٠,٠٠٠,٠٠٠ ريال سعودي (مفقط أربعون مليون ريال سعودي) من خلال تقديم حصة عينية (مبنى الشركة الإداري) والتي تم تقييمها من قبل المقيم العقاري شركة فالي وشريكه للتأمين والتقييم العقاري بمبلغ ٩,٩٥٧,٨٣٩ ريال سعودي (مفقط تسعة مليون وتسعمائة سبعة وخمسون ألف وثمانمائة وتسعة وثلاثون ريال سعودي). والتحويل من حسابات الأرباح المتبقية بمبلغ ٢٩,٠٤٢,١٦١ ريال سعودي (مفقط تسعة وعشرون مليون وثلثان وأربعون ألف ومائة وأحد وستون ريال سعودي) مقسم على (٤٠٠,٠٠٠,٠٠٠ سهم) متساوية القيمة قيمة كل منها (١٠٠ ريال سعودي) وجميعها اسهم نقدية وعينية واكتسب المساهمون في كامل أسهم رأس المال بالكامل تم توزيعها على المساهمون كالتالي:

اسم المساهم	عدد الأسهم	قيمة السهم	الإجمالي	النسبة %
عبدالله محمد العجمي	٣,٦٨٠,٠٠٠	١٠	٣٦,٨٠٠,٠٠٠	٩٢ %
محمد عبد الله محمد العجمي	١٦٠,٠٠٠	١٠	١,٦٠٠,٠٠٠	٤ %
نور منيف مناحي القحطاني	١٦٠,٠٠٠	١٠	١,٦٠٠,٠٠٠	٤ %
	٤,٠٠٠,٠٠٠		٤٠,٠٠٠,٠٠٠	١٠٠ %

١١. الاحتياطي النظامي

وفقاً لنظام الشركات السعودي، يتعين على الشركة تحويل ١٠٪ من صافي ربحها إلى الاحتياطي النظامي حتى يبلغ هذا الاحتياطي ٣٠٪ من رأس المال المدفوع وهذا الاحتياطي غير متاح للتوزيع.

١٢. فروض طويلة الأجل

أبرمت الشركة اتفاقية مع صندوق التمدية الصناعية للسعودي بتاريخ ٢٥ شوال ١٤٤١ هـ (الموافق ١٧ يونيو ٢٠٢٠ م) للحصول على فروض طويلة الأجل بمبلغ إجمالي وقدره ١٠ مليون ريال سعودي، وتم استخدام القرض بالكامل خلال سنة ٢٠٢٠، وتم الإتفاق على أن يتم سدائه خلال ١٢ شهراً من تاريخ انتهاء فترة ائحة مبلغ القرض والبالغة ١٢ شهراً من تاريخ توقيع عقد القرض.

١٣. التزام مطالب الموظفين

فيما يلي بيان بالحرارة في مبالغ لما بعد انتهاء الخدمة للموظفين المثبتة في قائمة للمركز المالي:

٣١ ديسمبر ٢٠٢٠ م	٣١ ديسمبر ٢٠٢١ م
٧٧٤,٨٤٣	٨٥٤,٠٩٣
١٣٠,٧٤٦	١٩٣,٢٩١
٢٢,١٦٩	١٩,٢١٦
١,١١٦	(٢٩,٤٤٩)
(٧٤,٧٨١)	(٨٦,٠٠٨)
٨٥٤,٠٩٣	٩١٨,٠٨٨

صافي الالتزام في بداية السنة
تخصم الربح أو الخصم
تكلفة الخدمة الحالية
تكلفة الفائدة
المبلغ للشطط الأخر
(أرباح) خسائر إكتوارية
مبالغ مدفوعة خلال السنة
صافي الالتزام في نهاية السنة

شركة قمة السعودية للتجارة
(شركة مساهمة سعودية مقفلة)
إيضاحات حول القوائم المالية
للمسلة المنتهية في ٣١ ديسمبر ٢٠٢١ م
(ريال سعودي)

١٣. التزام منافع الموظفين (يتبع)

تم إجراء تقييم اکتواري بواسطة خبير اکتواري مستقل وموئل باستخدام طريقة وحدة الإلتزام للمخططة.

كانت الإلتزامات للرئيسية المستخرجة لأغراض التقييم اکتواري كما يلي:

٣١ ديسمبر ٢٠٢٠ م	٣١ ديسمبر ٢٠٢١ م	
٪٢	٪٢,٧٥	معدل الخصم
٪٢	٪٢	معدل زيادة الرواتب

يتم إثبات جميع الحركة في مطلوبات المزايا المحددة للموظف في الربح أو الخسارة باستثناء الربح اکتواري المعترف به في الدخل الشامل الأهر.

تحليل الحسابية

لم تحدد تحليل الحسابية المعروضة أدناه بناء على التغيرات الممكنة المعقولة للإلتزامات ذات العلاقة التي تحدث في نهاية فترة التقرير، مع بقاء جميع الإلتزامات الأخرى ثابتة. يمثل المبلغ الموجب زيادة في الإلتزام في حين يمثل المبلغ العكسي انخفاضاً في الإلتزام.

٣١ ديسمبر ٢٠٢٠ م	٣١ ديسمبر ٢٠٢١ م	
٧٩٥,٢٩٠	٨٥٩,٠٧٠	للزيادة في معدل الخصم بنسبة ١٪
٩٢٠,٧٨٣	٩٨٤,٨٠٥	الانخفاض في معدل الخصم بنسبة ١٪
٩٢٠,١٩٢	٩٨٥,٢٨١	للزيادة في معدل زيادة الرواتب بنسبة ١٪
٧٩٤,٢٣٢	٨٥٧,٥٤٢	الانخفاض في معدل زيادة الرواتب بنسبة ١٪

١٤. ذمم دفاتر تجارية وأرصدة دائنة أخرى

٣١ ديسمبر ٢٠٢٠ م	٣١ ديسمبر ٢٠٢١ م	
١٦,٠٠٨,٤١٨	٢٤,٢٠٨,٦٦١	ذمم دفاتر تجارية
١,١٦٤,٤٦١	١٦,٣٣٩	ممتحق إلى أطراف ذات علاقة (إيضاح رقم ١٨)
١,٩٢٣,٩٠٠	٥,١١٤,٦٥٢	دفعات مقدمة من عملاء
١,٠٨١,٧٩٧	١,٠٠٨,٥٣٣	صولة مبيعات
٣٠٧,٣٣١	٤٢٢,٤٤٣	إجارات وتناكر سفر
٦٦٠,٨٢٨	٩٦٠,١٥٤	أخرى
٢١,١٤٦,٧٣٥	٣١,٨٢٠,٣٧٢	

١٥. قروض قصيرة الأجل

٣١ ديسمبر ٢٠٢٠ م	٣١ ديسمبر ٢٠٢١ م	
--	٢,٥٧٩,٦٥٨	قروض تمويل مداد اعتمادات مستندية
--	٢,٥٧٩,٦٥٨	

بتاريخ ١٤٤٢ / ٨ / ١٥ هـ الموافق ٢٠٢١ / ٣ / ٢٥ أبرمت شركة قمة السعودية للتجارة وفرعها مصنع قمة السعودية اتفاقية تسويات لائتمانية مع بنك مطي متعلقة في اعتمادات مستندية تمويل بالبيع الأجل يؤول إلى التورق (برنالس دينار) بنسبة ربح ٤٪ سنوياً.

شركة أمة السعودية للتجارة
(شركة مساهمة سعودية مغلقة)
إيضاحات حول القوائم المالية
للسنة المنتهية في ٣١ ديسمبر ٢٠٢١ م
(ريال سعودي)

١٦. مخصص الزكاة

أ- الموقف الزكوي
قلمت للشركة بتكريم إقرارها الزكوي حتى ٣١ ديسمبر ٢٠٢٠ م وسداد الزكاة المستحقة بموجبها ولا تزال الشركة بانتظار ربط الهيئة النهائي.

ب- وعاء الزكاة
المكونات الأساسية للوعاء الزكوي كما في ٣١ ديسمبر تشمل ما يلي:

٣١ ديسمبر ٢٠٢٠ م	٣١ ديسمبر ٢٠٢١ م	
١١,٧٨٩,٥٤٨	١٨,٠٠٤,٧٠٣	صافي الربح قبل الزكاة
١١٦,٠٣٦	١٣١,٩٦٠	قيمة الإطفاء في الذمم المدبنة
١٥٢,٩١٥	١٧٩,٥٠٢	مكافأة نهاية الخدمة
١٢,٠٥٨,٤٩٩	١٨,٣٩٥,٨٦٥	صافي الربح المعدل
١,٠٠٠,٠٠٠	٤,٠١١,٠٠٠	رأس المال المطروح
٢٠٠,٠٠٠	٣٠٠,٠٠٠	الإحتياطي النظامي
٢٤,٢٦٨,٩٤٦	١,٢٨٩,٩٢٦	أرباح مبقاة
٢,٢١٢,٢٣٥	١,٥٢٠,٨٢٢	تم دفعة موردي أصول ثابتة
٤٥٤,٥٠١	٥٢٠,٥٣٧	لتنزيات عقود الإيجار
٢٠٠,٠٦٤	٧٦٨,٠٨٥	مخصص الانخفاض في التزم المدينة في بداية السنة
٨٥٠,٢١٨	١,٩٢٣,٩٠٠	التزامات منافع الموظفين في بداية السنة بعد خصم للمستخدم
(٢,٠٥٤,٣٧٢)	(١,٢٧٩,٩٨٤)	دفعات مخففة من عملاء في بداية السنة
(١١,٩٨٤,٢٨١)	(٢٧,٢٤٤,٩١٤)	حق استخدام الموجودات
٢٨,٥٧٠,٢٦٨	٣٥,٨١٤,٩٨٧	ممتلكات وألات ومعدات
٢٨,٥٧٠,٢٦٨	٣٥,٨١٤,٩٨٧	المجموع
٤٢٦,٨٣٠	٤٥١,١٢٧	وعاء الزكاة (أ) أو (ب) أيهما أكبر
٣٠١,٤٦٢	٤٥٧,٨٩٧	وعاء الزكاة بدون صافي الربح المعدل بواقع ٢,٥٧٨ %
٧٢٨,٢٩٢	٩٠٩,٠٢٤	صافي الربح المعدل بواقع ٢,٥ %

ج- مخصص الزكاة
حركة مخصص الزكاة خلال السنة المنتهية في ٣١ ديسمبر كما يلي:

٣١ ديسمبر ٢٠٢٠ م	٣١ ديسمبر ٢٠٢١ م	
٥٧٧,٣٣٢	٧٢٨,٢٩٢	الرصيد في بداية السنة
٧٢٨,٢٩٢	٩٠٩,٠٢٤	المعدل للسنة
(٥٧٧,٣٣٢)	(٧٢٨,٢٩٢)	المطروح خلال السنة
٧٢٨,٢٩٢	٩٠٩,٠٢٤	الرصيد في نهاية السنة

شركة كمة المعوذية للتجارة
(شركة مساهمة سعودية مقفلة)
إيضاحات حول القوائم المالية
للسنة المنتهية في ٣١ ديسمبر ٢٠٢١ م
(ريال سعودي)

١٧. توزيعات أرباح

خلال عام ٢٠٢١ م قرر الشركاء توزيع أرباح بمبلغ ٥,٠٠٠,٠٠٠ ريال سعودي من الأرباح المبقاة في ١ يناير ٢٠٢١ م البالغة ٣٥,٣٢٩,٠٨٧ ريال سعودي، وذلك بموجب قرار الشركاء المؤرخ في ١٨ يوليو ٢٠٢١ م (٢٠٢٠ م). قرر الشركاء توزيع مبلغ ٣,٦٠٠,٠٠٠ ريال سعودي من الأرباح المبقاة في ١ يناير ٢٠٢٠ م البالغة ٢٧,١٣٧,٦٤٨ ريال سعودي وذلك بموجب قرار الشركاء المؤرخ في ٢٦ ديسمبر ٢٠٢٠ م.

١٨. المعاملات والأرصدة مع الأطراف ذات العلاقة

تمثل المعاملات مع الأطراف ذات العلاقة في المشتريات ومداد مصروفات بالإئحة التي تمت خلال السنة بين الشركة والشركات التابعة للشركاء وكذلك للشركاء. وتمتلك المعاملات في سياق النشاط المعتاد للشركة ووفقاً لنفس أسس التعامل مع الغير وتمثل أهم المعاملات مع الأطراف ذات العلاقة والأرصدة الناتجة عنها فيما يلي:

حجم المعاملات		المعاملات مع الأطراف ذات علاقة		طبيعة المعاملات		الإسم
٣١ ديسمبر ٢٠٢٠ م	٣١ ديسمبر ٢٠٢١ م	٣١ ديسمبر ٢٠٢٠ م	٣١ ديسمبر ٢٠٢١ م	٣١ ديسمبر ٢٠٢٠ م	٣١ ديسمبر ٢٠٢١ م	
٤,٣٢٣,٨٩٠ (٥,٨٩١,٥٦٤)	٨,٥١٢,٤٨٧ (٩,٠٢٢,٧٥١)	تمويلات ومداد مشتريات	شركة مملوكة للشركاء	مصنع باقل البلاستيك		
(٣,٦٩٨,٥٣٦) ٣٨,٥٠٠ --	(٤,٧٦٧,٤٩٨) ٦٦,٠٠٠ ٩,٩٥٧,٨٣٩	مسهوبات ومدفوعات رواتب وأجور حصة عينية في رأس المال	شريك	فسيذ / عبدالله محمد المعجمي		
-- ٣٨,٥٠٠	(١٢٨٠,٦٣٥) ٦٦,٠٠٠	مسهوبات ومدفوعات رواتب وأجور	شريك	المسيده/ نوب منيف للتكملة		
		الأرصدة				
٥,٣٤٧,٨٣٩ ٥,٣٤٧,٨٣٩	٤,٧٦٨,٢٩٠ ٤,٧٦٨,٢٩٠			مصنع باقل البلاستيك		

كافة الأرصدة بدون ضمانات وجميعها مستحقة التحصيل / السداد عند الطلب

شركة قمة السعودية للتجارة
(شركة مساهمة سعودية مغلقة)
إيضاحات حول القوائم المالية
للسنة المنتهية في ٣١ ديسمبر ٢٠٢١ م
(ريال سعودي)

١٨. المعاملات والارصدة مع الأطراف ذات العلاقة (بمجم)

الأرصدة		(ج) مستحق الي أطراف ذات علاقة
٣١ ديسمبر ٢٠٢٠ م	٣١ ديسمبر ٢٠٢١ م	الإسم
٣٣,٨٤٦	١٦,٣٢٩	السيد / عبدالله محمد العمري
١,١٣٠,١٣٥	--	السيدة/ نوب مليف للخطاطي
١,١٦٤,٤٦١	١٦,٣٢٩	

الأرصدة		(د) معاملات مع موظفي الإدارة العليا:
٣١ ديسمبر ٢٠٢٠ م	٣١ ديسمبر ٢٠٢١ م	رواتب ومزايا أخرى
٦٣٤,٤٧٥	١,٠١٦,٧٧٣	مكافأة نهاية الخدمة
٤٦,١٦٦	٦٥,٠٠٠	
٦٧١,٠٩١	١,٠٨١,٧٧٣	

١٩. الإيرادات

الإيرادات		الإيرادات من أنشطة تجارية
٣١ ديسمبر ٢٠٢٠ م	٣١ ديسمبر ٢٠٢١ م	الإيرادات من أنشطة صناعية
١٩,٣٣٠,٩٧١	٢٨,٤٧٥,٧٨٤	
٨٠,٧٣١,٧٥٩	١٣٣,٣٩٦,١٨١	
١٠٠,٠٦٥,٧٣٠	١٩١,٧٧١,٩٦٥	

تكلفة إيرادات الشركة يتم تثبيتها عند نقطة من الزمن ولا توجد إيرادات مؤقتة على مدى زمن

٢٠. تكلفة الإيرادات

تكلفة الإيرادات		تكلفة المواد الخام
٣١ ديسمبر ٢٠٢٠ م	٣١ ديسمبر ٢٠٢١ م	رواتب وأجور
٦٨,٦٦٩,٨٤٧	١٤٢,٧٧٠,٣٣٠	أجور نقل وتكاليف شحن
٣,٩٠٧,٢٤٨	٤,٠٤٧,٤٩٨	تجينة وتغليف
٢,٨٦٦,٤٩٢	٢,٥٧٥,٢٢٩	إستهلاك موجودات حق إستخدام
١,١٠٩,٢٥٨	١,٦١١,٦٨٢	إستهلاك ممتلكات والآلات ومعدات
٢٤٥,٣٦٨	٢٤٨,٩٤٩	أخرى
٢٨٧,٢٧٦	١,٤٧٧,٦١٦	
٤٤١,٢٤٦	١,٣٣١,٠٦١	
٧٧,١٠٧,١٣٥	١٥٦,٠٢٢,٦٦٥	

٢١. مصروفات بيع وتوزيع

مصروفات بيع وتوزيع		رواتب وأجور
٣١ ديسمبر ٢٠٢٠ م	٣١ ديسمبر ٢٠٢١ م	صولات بيع
٩٩٣,٢١١	١,٨٤٦,٤٨١	مصاريف شحن
١,٧٠٦,٢٧٧	١,٩٣٥,٩٣٨	إستهلاك موجودات حق إستخدام
٤,٥٨٤,٩٣١	٩,٥٨٩,١٦٠	إستهلاك ممتلكات والآلات ومعدات
٢٢٦,٥٢٤	٦٦٨,١١٥	أخرى
٥,٠٠٩	١٤,٠٣٥	
٤٨٥,٠١٨	١٨٧,١١٣	
٨,٠١٠,٩٧٠	١٣,٨٦٧,١٣١	

شركة قمة السعودية للتجارة
(شركة مساهمة سعودية مغلقة)
إيضاحات حول القوائم المالية
للسنة المنتهية في ٣١ ديسمبر ٢٠٢١ م
(ريال سعودي)

٢٢. مصروفات صومية وإلزامية

٣١ ديسمبر ٢٠٢٠ م	٣١ ديسمبر ٢٠٢١ م	
١,٢٠٧,٠٠٨	١,٣٠٨,٥٥٢	رواتب وأجور
٢١,٣٢٤	٩٨,٤٥٩	كهرباء وماء وهاتف وبريد
٧٤٨,١٩٢	٤٣٤,٣٢٦	إستهلاك موجودات حق استخدام
٦٩٦,٨٠٨	٤٦٧,٥١١	إستهلاك مستلزمات والآلات ومعدات
١١,٠٥٨	٨٢,٠٧٥	رحلات أعمال
-	٢٧٥,٠٠٠	تأمينات دهاوي قضائية
٥٢١,٦٥١	٤١٥,٥٩٢	أتعاب استشارية وصينية
٢٥١,٦٥٢	٤١٦,٨٨٦	أخرى
٢,٩٥٧,٦٩٢	٣,٦٩٩,٤١٤	

٢٣. إيرادات أخرى

٣١ ديسمبر ٢٠٢٠ م	٣١ ديسمبر ٢٠٢١ م	
(١٠٠,٤١٩)	--	(خسائر) أرباح بيع مستلزمات والآلات ومعدات
٧٨,٩٨٥	١٩٠,٤٥٢	إيرادات من بيع خردة
(٢١,٤٣٤)	١٩٠,٤٥٢	

٢٤. الأكوام المالية

١-٢٤ إدارة رأس المال
تدير الشركة رأس المال لضمان القدرة على الاستثمار كمنفأة ممتدة مع تطعيم العائد إلى "أصحاب المصلحة" من خلال تحسين رصيد الأسهم. تبقى الإستراتيجية الكلية للشركة دون تغيير عن السنة السابقة.
يتكون هيكل رأس مال الشركة من حقوق الملكية التي تشمل رأس مال الشركة والاحتياطي النظامي والأرباح لميقة.

فيما يلي نسبة صافي الدين إلى حقوق الملكية للشركة في نهاية السنة:

٣١ ديسمبر ٢٠٢٠ م	٣١ ديسمبر ٢٠٢١ م	
١٠,٠٠٠,٠٠٠	١٠,٠٠٠,٠٠٠	قرض صندوق التنمية للصناعة السعودي
--	٢,٥٧٩,٦٥٨	قروض قصيرة الأجل
٢٤,٤٦٧,٠١٨	٢٥,٧٩٥,٤٤٣	يطلب: النقد وما في حكمه
(١٤,٤٦٧,٠١٨)	(١٣,٦٦٥,٧٨٥)	صافي الدين
٣٩,٦٢٩,١٨٧	٤٨,٧١٢,١٠٤	إجمالي حقوق الملكية
(%)٣٩	(%)٢٣	نسبة صافي الدين إلى حقوق الملكية

٢٥. فئات الأكوام المالية

٣١ ديسمبر ٢٠٢٠ م	٣١ ديسمبر ٢٠٢١ م	
٢٤,٤٦٧,٠١٨	٢٥,٧٩٥,٤٤٣	الموجودات المالية (التكلفة المطلقة)
٦,٠٥٩,٢٦١	٣,٨٩٤,٩٨٣	نقد وما في حكمه
٥,٠٢٤,٧٧٦	١٢,٩٢٥,٧٨٨	ذمم مدينة تجارية
		أرصدة مدينة أخرى
١٦,٠٠٨,٤١٨	٢٤,٣٠٨,٦٦١	المطلوبات المالية (التكلفة المطلقة)
٢,٩٧٣,٨٥٥	٧,٥٠٥,٣٨٦	ذمم دائنة تجارية
٢,٣١٦,٢٣٥	١,٥٢٠,٨٢٢	أرصدة دائنة أخرى
		التزامات عقود إيجار

إن قيمة الموجودات والمطلوبات المالية بالتكلفة المطلقة ولا تختلف جوهريا عن القيمة العادلة.

شركة قمة السعودية للتجارة
(شركة مساهمة سعودية مقفلة)
إيضاحات حول القوائم المالية
للسنة المنتهية في ٣١ ديسمبر ٢٠٢١ م
(ريال سعودي)

٢٥. ربحية السهم الأساسية والأسيمة والمخفضة

تم احتساب ربحية السهم الأساسية بتقسيم ربح السنة القابل للتوزيع على المساهمين ملكي الأسهم لعندية للشركة على المتوسط المرجح لعدد الأسهم المدية القائمة خلال السنة.

ربحية السهم المخفضة هي نفس ربحية السهم الأساسية، حيث لا يوجد لدى الشركة أي أدوات مخفضة.

	٣١ ديسمبر ٢٠٢١ م	٣١ ديسمبر ٢٠٢٠ م
صافي ربح السنة	١٧,٠٩٥,٦٧٩	١١,٠٦١,٦٥٧
المتوسط المرجح لعدد الأسهم	١٢٠,٦٤٥	١٢٠,٦٤٥
ربحية السهم الأساسية والمخفضة	١٤١,٧	٩١,٦

٢٦. المعلومات القطاعية

تتمثل أنشطة الشركة بشكل أساسي في قطاعين: الأول قطاع تجاري وهو قطاع البيع بالجملة للمواد البلاستيكية الأولية و المطلمط والآليات الصناعية ويتم بيمة بسورة رئيسية إلى عملاء محليين، والثاني قطاع تصنيعي. يتم تقسيم المعلومات القطاعية للشركة على الوحدات كما يلي:

(أ) المعلومات المالية للإيرادات والأرباح والخاصة بالقطاعات للسنة المنتهية في ٣١ ديسمبر ٢٠٢١ م و ٢٠٢٠ م كالتالي:

	القطاع التجاري		القطاع الصناعي	
	٣١ ديسمبر ٢٠٢١ م	٣١ ديسمبر ٢٠٢٠ م	٣١ ديسمبر ٢٠٢١ م	٣١ ديسمبر ٢٠٢٠ م
الإيرادات من العقود مع العملاء	٢٨,٤٧٥,٧٨٤	١٩,٣٣٠,٩٧١	١٦٢,٢٩٦,١٨١	٨٠,٧٣٤,٧٥٩
أرباح السنة قبل الزكاة	٤,٢٦٩,٩٠٨	١,٢٤٢,٩٤٥	١٣,٧٣٤,٧٩٥	١٠,٥٤٦,٦٠٤

(ب) للمعلومات المالية للموجودات والمطلوبات والخاصة بالقطاعات للسنة المنتهية في ٣١ ديسمبر ٢٠٢١ م و ٢٠٢٠ م كالتالي:

	القطاع التجاري		القطاع الصناعي	
	٣١ ديسمبر ٢٠٢١ م	٣١ ديسمبر ٢٠٢٠ م	٣١ ديسمبر ٢٠٢١ م	٣١ ديسمبر ٢٠٢٠ م
إجمالي الموجودات	٥٧,٢٩٠,٩٢٤	٤٢,٦٧٠,٤٦٣	٤٩,١٧٩,١٤٤	٢٨,٠٠٠,٠١٩
إجمالي المطلوبات	١٦,٧٧٦,٥٤٢	١٧,٢٦٥,٧٩٥	٣١,٠٣١,٤٢٢	١٧,٨٢٥,٥٦٠

٢٧. إدارة المخاطر المالية

حوادث المخاطر المالية

تتمثل مخاطر الشركة إلى مخاطر السوق (مخاطر عملات أجنبية، مخاطر سعر العملات) (الفوائد)، مخاطر الائتمان ومخاطر السيولة. ويركز برنامج إدارة المخاطر الشامل المركز الرئيسي على عدم إمكانية التغير بالأسواق المالية ويسمى إلى تقليل الآثار السلبية المستتلة على الأداء المالي للشركة.

إطار إدارة المخاطر

تتحمل الإدارة كامل المسؤولية عن الوضع والاشراف على إطار إدارة المخاطر بالشركة. يتم وضع سياسات وإجراءات إدارة المخاطر لدى الشركة لتحديد وتقييم المخاطر التي تواجهها الشركة، ووضع حدود وضوابط مناسبة للمخاطر، ومراقبة المخاطر والالتزام بالحدود. تتم مراجعة سياسات وانظمة إدارة المخاطر بشكل منتظم لتعكس التغيرات في ظروف السوق وأنشطة الشركة.

شركة قمة السعودية للتجارة
(شركة مباحمة سعودية مغلقة)
إيضاحات حول القوائم المالية
للمسلة المنتهية في ٣١ ديسمبر ٢٠٢١ م
(ريال سعودي)

٢٧ إدارة المخاطر المالية (يتبع)

تهدف الشركة إلى تطوير بيئة رقابية منضبطة وبناءة يفهم فيها جميع الموظفين أدوارهم والتزاماتهم من خلال التدريب ومعايير إطار الإدارة والإجراءات.

مخاطر السوق

تتمثل مخاطر السوق في التذبذب في القيمة العادلة أو التغيرات النقدية المستقبلية لأداة مالية بسبب التغيرات في أسعار الأسواق. تتكون مخاطر السوق من نوعين من المخاطر:

- مخاطر تبادل عملات أجنبية
- مخاطر سعر العمولات (الفوائد)

(أ) مخاطر تبادل عملات أجنبية
مخاطر العملة هي المخاطر المتمثلة في احتمالية تذبذب قيمة أداء عملة ما بسبب التغيرات في أسعار صرف العملات الأجنبية. تتعامل الشركة بمسورة أساسية بالريال السعودي والดอลลาร์ الأمريكي حيث أن الريال السعودي مرتبط بالدولار الأمريكي، وتدار مخاطر العملات الأخرى بصورة منتظمة.

(ب) مخاطر سعر العمولات (الفوائد)
تتمثل مخاطر أسعار الفائدة في التذبذب في القيمة العادلة أو التغيرات النقدية المستقبلية لأداة مالية بسبب التغيرات في سوق أسعار الفائدة ولا تتعرض الشركة لهذه المخاطر لعدم اعتمادها على قروض التي تعمل أسعار فائدة.

مخاطر تقلب أسعار الفائدة

تظهر الأدوات المالية التي تحمل فوائد كما في تاريخ البيانات المالية كما يلي:

ريال سعودي	٢٠٢١	٢٠٢٠
أدوات مالية	1٧,٠٨٤	-
المطلوبات المالية		

تحليل حساسية القيمة العادلة لأدوات مالية بسعر فائدة ثابت
يتم تحديد تحليل الحساسية أداء وفقاً للتعرض لأسماء الفائدة المتصلة بالبنوك فائدة والقرض بتاريخ البيانات المالية، كما أعد التحليل على فرض أن مبلغ الالتزام القائم بتاريخ البيانات المالية كان قائماً طوال العام، ويتم استخدام زيادة أو نقص بمقدار (٪١) والتي تمثل تقييم إدارة الشركة للتغير المحتمل والمقبول بمعدلات الفائدة كما يلي:

٪١+		٪١-	
٣١ كانون الأول	٣١ كانون الأول	٣١ كانون الأول	٣١ كانون الأول
٢٠٢١	٢٠٢٠	٢٠٢١	٢٠٢٠
١٢١	-	(١٧١)	-

بالريال السعودي
بيان الربح أو الخسارة

مخاطر الائتمان

تصوير مخاطر الائتمان إلى المخاطر المتعلقة بإخفاق الطرف المقابل في استيفاء التزامه التعاقدية الأمر الذي ينتج عنه تكبد الشركة خسارة مالية. تتمثل مخاطر الائتمان في النقدية وما في حكمها ودم تجارية ومستحق من أطراف ذات علاقة وتمثل القيمة للدفترية للموجودات المالية على النحو التالي:-

٣١ ديسمبر ٢٠٢٠ م	٣١ ديسمبر ٢٠٢١ م
٢٤,٤٦٧,٠١٨	٢٥,٧٩٥,٤٤٣
١٦,٤٤١,٨٧٦	٢١,٥٨٩,٠٦١
٤٠,٩٠٨,٨٩٤	٤٧,٣٨٤,٥٠٤

النقدية وما في حكمها
ضم صنف تجارية وأخرى

- الأرصدة النقدية المحتفظ بها لدى بنوك ذات تصنيف ائتمان مرتفع.
- إن الأرصدة الخاصة بأرصدة الدائم التجارية ما بين سنة وسنة أشهر ولا يوجد أثر جوهري فيما يتعلق بمخاطر الائتمان على الشركة كما يلي ملخص تعرض الشركة لمخاطر الائتمان لأهم التجارية:

٣١ ديسمبر ٢٠٢١	مستحق ولم تتخضع قيمته	تعرض لانتقائين بالقيمة	المجموع
٣,٨٩٤,٩٨٣	٧٠,٢١٩٧	٤,٥٩٧,١٨٠	

شركة قمة السعودية للتجارة
(شركة مساهمة سعودية مغلقة)
إيضاحات حول القوائم المالية
للسنة المنتهية في ٣١ ديسمبر ٢٠٢١ م
(بنا سعودي)

٢٧ ابرة المخاطر المالية (يتيم)

مخاطر السيولة
تمثل مخاطر السيولة صعوبات التي تواجهها الشركة في توفير الأموال للوفاء بالتعهدات المتعلقة بالإدرات المالية. تنتج مخاطر السيولة عن عدم المتخرة على بيع أصل مالي ما بسرعة وبمبلغ يقارب قيمته العادلة. تقوم الشركة بإدارة مخاطر السيولة وذلك بالتأكد من توفر التمويل اللازم. يحلل الجدول أدناه المطلوبات المالية الغير المشفئة للشركة في مجموعات الاستحقاق ذات الصلة على أساس الفترة الملتفة بتاريخ بيان المركز المالي حتى تاريخ الإستماتان التحدي، علما بأن جميع المطلوبات المالية الحالية تدرج ضمن فترة استحقاق سنة واحدة أو أقل. يتم إدراج المطلوبات المالية المشفئة في التحليل إذا كانت استحقاقها التعاقبية ضرورية لهم توفيت التدفقات النقدية.

للمبالغ المبينة في الجدول هي التدفقات النقدية التعاقبية غير المضمومة.

كما في ٣١ ديسمبر ٢٠٢١ م

إجمالي	بين سنتين		أقل من سنة واحدة
	على مدى خمس سنوات	وخمس سنوات	
٣١,٨١٤,٠٥٣	--	--	٣١,٨١٤,٠٥٣
١٢,٥٧٩,٦٥٨	--	--	١٢,٥٧٩,٦٥٨
٤٤,٣٩٣,٧٠١	--	--	٤٤,٣٩٣,٧٠١

الأدوات المالية غير المشفئة
ذمم تجارية دائنة وأرصدة دائنة أخرى
قروض قصيرة الأجل
الإجمالي

كما في ٣١ ديسمبر ٢٠٢٠ م

إجمالي	بين سنتين		أقل من سنة واحدة
	على مدى خمس سنوات	وخمس سنوات	
١٩,٩٨٢,٢٧٤	--	--	١٩,٩٨٢,٢٧٤
١٠,٠٠٠,٠٠٠	--	--	--
٢٩,٩٨٢,٢٧٤	--	--	١٠,٠٠٠,٠٠٠

الأدوات المالية غير المشفئة
ذمم تجارية دائنة وأرصدة دائنة أخرى
قروض قصيرة الأجل
الإجمالي

القيمة المعادلة

تقوم الشركة بقياس أدواتها المالية بالقيمة العادلة في تاريخ التقرير القيمة العادلة هي السعر الذي سيتم استلامه ببيع أصل أو لتحويل للترزم في معاملة منظمة بين المشاركين في السوق وفي تاريخ القياس. يستند قياس القيمة العادلة على افتراض أن معاملة بيع الأصل أو تحويل الإلتزام تتم إما:

- في السوق الرئيسي للأصول أو الإلتزامات، أو
 - في غياب السوق الرئيسي، وفي السوق الأكثر فائدة للأصول أو الإلتزامات.
- يتم قياس القيمة العادلة للأصل أو الإلتزام باستخدام الافتراضات التي يستخدمها المشاركون في السوق عند تسعير الأصل أو الإلتزام، يلتزم أن المشاركين في السوق يتصرفون لصالحهم الاقتصادي.
- تستخدم الشركة أساليب مناسبة للتقييم في ظل الظروف التي تتوفر فيها قوائم كفاية لقياس القيمة العادلة، وتحظيم استخدام المدخلات الملحوظة ذات الصلة وتقليل استخدام المدخلات غير القابلة للملاحظة.

يتم تصنيف جميع الموجودات والمطلوبات التي يتم قياسها بالقيمة العادلة في القوائم لمالية وفقاً لمستوى التسلسل لقياس القيمة العادلة الموضح أدناه:

- المستوى ١: أسعار مدرجة (غير معدلة) في أسواق نشطة لموجودات أو مطلوبات مماثلة يمكن الحصول عليها في تاريخ القياس.
 - المستوى ٢: مدخلات عدا الأسعار المدرجة التي تم إدراجها في المستوى ١ وهي قابلة للملاحظة للموجودات أو للمطلوبات بصورة مباشرة (مثل الأسعار) أو بصورة غير مباشرة (مشتقة من الأسعار).
 - المستوى ٣: مدخلات لموجودات أو مطلوبات لا تعتمد إلى معلومات السوق القابلة للملاحظة (مدخلات غير قابلة للملاحظة).
- بالنسبة للأصول والإلتزامات التي يتم الاعتراف بها في القوائم المالية على أساس متكرر تقوم الشركة بتحديد ما إذا كانت التحويلات قد حدثت بين المستويات في التسلسل الهرمي عن طريق إعادة التقييم والتصنيف (استناداً إلى لئتي مستويات هامة لقياس القيمة العادلة ككل) في نهاية كل فترة تقرير.

٢٨ اعتماد القوائم المالية

تم اعتماد القوائم المالية من قِبل مجلس الإدارة وتم التوقيع عليها بالتبعية عنهم في ١٨ رمضان ١٤٤٣ هـ الموافق ١٩ أبريل ٢٠٢٢ م.

٢-١٣ القوائم المالية الأولية لفترة الستة أشهر المنتهية في ٣٠ يونيو ٢٠٢٢م

شركة قمة السعودية للتجارة
(شركة مساهمة سعودية مغلقة)
القوائم المالية الأولية المكثفة (غير مراجعة)
لفترة الستة أشهر المنتهية في
٣٠ يونيو ٢٠٢٢م
مع تقرير الفحص لمراجع الحسابات المستقل

شركة قمة السعودية للتجارة
(شركة مساهمة سعودية مغلقة)
القوائم المالية الأولية المختصرة (غير مراجعة)
لفترة السعة لظهور المنتهية في ٣٠ يونيو ٢٠٢٢ م
مع تقرير الفحص لمراجع الحسابات المستقل

صفحة	الفهرس
١	تقرير مراجع الحسابات المستقل عن فحص القوائم المالية الأولية المختصرة
٢	قائمة المركز المالي المختصرة
٣	قائمة الربح أو الخسارة و الدخل الشامل الأخر المختصرة
٤	قائمة التغيرات في حقوق الملكية المختصرة
٥	قائمة التدفقات النقدية المختصرة
٦ - ١٨	الإيضاحات المصنفة حول القوائم المالية الأولية المختصرة



KPMG Professional Services
Riyadh Front, Airport Road
P. O. Box 92676
Riyadh 11663
Kingdom of Saudi Arabia
Commercial Registration No. 1010425494

Headquarters in Riyadh

كي بي إم جي للاستشارات المهنية
ولادة الرياض، طريق المطار
صندوق بريد ٩٢٦٧٦
الرياض ١١٦٦٣
المملكة العربية السعودية
سجل تجاري رقم ١٠١٠٤٢٥٤٩٤

المركز الرئيسي في الرياض

تقرير مراجع الحسابات المستقل عن فحص القوائم المالية الأولية المختصرة

للشركة مساهمة شركة قمة السعودية للتجارة (شركة مساهمة سعودية مقفلة)

مقدمة

لقد فحصنا القوائم المالية الأولية المختصرة كما في ٣٠ يونيو ٢٠٢٢م المرفقة لشركة قمة السعودية للتجارة ("الشركة")، المكونة من:

- قائمة المركز المالي المختصرة كما في ٣٠ يونيو ٢٠٢٢م ،
- قائمة الربح أو الخسارة والدخل والشامل الآخر المختصرة عن فترة للمدة أشهر المنتهية في ٣٠ يونيو ٢٠٢٢م،
- قائمة التغيرات في حقوق الملكية المختصرة عن فترة السنة أشهر المنتهية في ٣٠ يونيو ٢٠٢٢م ،
- قائمة التدفقات النقدية المختصرة عن فترة السنة لشهر المنتهية في ٣٠ يونيو ٢٠٢٢م ، و
- الإيضاحات للقوائم المالية الأولية المختصرة.

إن الإدارة هي المسؤولة عن إعداد وعرض هذه القوائم المالية الأولية المختصرة وفقاً لمعيار المحاسبة الدولي رقم (٣٤) "التقرير المالي الأولي" المعتمد في المملكة العربية السعودية. ومسؤوليتنا هي إبداء استنتاج عن هذه القوائم المالية الأولية المختصرة استناداً إلى فحصنا.

نطاق الفحص

لقد قمنا بالفحص وفقاً للمعيار الدولي لارتباطات الفحص (٢٤١٠) "فحص للمعلومات المالية الأولية المنفذ من قبل مراجع الحسابات المستقل للمنشأة"، المعتمد في المملكة العربية السعودية. ويتكون فحص القوائم المالية الأولية من توجيه استفسارات بشكل أساسي للأشخاص المسؤولين عن الأمور المالية والمحاسبية، وتطبيق إجراءات تطبيقية وإجراءات فحص أخرى. وبعد الفحص أقل بشكل كبير في نطاقه من المراجعة التي يتم القيام بها وفقاً للمعايير الدولية للمراجعة المعتمدة في المملكة العربية السعودية، وبالتالي فإنه لا يمكننا من الحصول على تأكيد بأننا سنسلم بجميع الأمور الهامة التي يمكن التعرف عليها خلال عملية مراجعة وعليه، فنل نؤدي رأي مراجعة.

الاستنتاج

استناداً إلى فحصنا، لم يتم إلى علمنا شيء يجعلنا نعتقد بأن القوائم المالية الأولية المختصرة كما في وعن فترة السنة أشهر المنتهية في ٣٠ يونيو ٢٠٢٢م المرفقة لشركة قمة السعودية للتجارة ("الشركة") غير معده، من جميع النواحي الجوهرية، وفقاً لمعيار المحاسبة الدولي رقم (٣٤) "التقرير المالي الأولي" المعتمد في المملكة العربية السعودية.

كي بي إم جي للاستشارات المهنية

فهد مهيارك الدوسري
رقم الترخيص ٤٦٩



لرياض في ٣ صفر ١٤٤٤هـ
الموافق ٣٠ أغسطس ٢٠٢٢م

KPMG Professional Services is a global organization with member firms operating under license from the Public Accountancy Board of Saudi Arabia. The member firms of KPMG in Public Accountancy are KPMG LLP (California), KPMG LLP (New York), KPMG LLP (Texas), KPMG LLP (Florida), KPMG LLP (Illinois), KPMG LLP (Ohio), KPMG LLP (Pennsylvania), KPMG LLP (Virginia), KPMG LLP (Washington), KPMG LLP (Washington, D.C.), KPMG LLP (Arizona), KPMG LLP (Colorado), KPMG LLP (Connecticut), KPMG LLP (Georgia), KPMG LLP (Idaho), KPMG LLP (Indiana), KPMG LLP (Iowa), KPMG LLP (Kansas), KPMG LLP (Kentucky), KPMG LLP (Louisiana), KPMG LLP (Maine), KPMG LLP (Maryland), KPMG LLP (Massachusetts), KPMG LLP (Michigan), KPMG LLP (Minnesota), KPMG LLP (Mississippi), KPMG LLP (Missouri), KPMG LLP (Montana), KPMG LLP (Nebraska), KPMG LLP (Nevada), KPMG LLP (New Hampshire), KPMG LLP (New Jersey), KPMG LLP (New Mexico), KPMG LLP (New York), KPMG LLP (North Carolina), KPMG LLP (North Dakota), KPMG LLP (Oregon), KPMG LLP (Oklahoma), KPMG LLP (Rhode Island), KPMG LLP (South Carolina), KPMG LLP (South Dakota), KPMG LLP (Tennessee), KPMG LLP (Tennessee), KPMG LLP (Texas), KPMG LLP (Utah), KPMG LLP (Vermont), KPMG LLP (Virginia), KPMG LLP (Washington), KPMG LLP (Washington, D.C.), KPMG LLP (West Virginia), KPMG LLP (Wisconsin), KPMG LLP (Wyoming). KPMG is a registered trademark of PricewaterhouseCoopers LLP. © 2022 PricewaterhouseCoopers LLP. All rights reserved.

شركة قمة السعودية للتجارة
(شركة مساهمة سعودية مقفلة)
قائمة للمركز المالي المختصرة (غير مراجعة)
كما في ٣٠ يونيو ٢٠٢٢ م
(ريال سعودي)

٣١ ديسمبر ٢٠٢١ م (مراجعة)	٣٠ يونيو ٢٠٢٢ م (غير مراجعة)	بمضاح	
			الموجودات
			موجودات غير متداولة
٢٧,٢٤٤,٩١٤	٢٦,٤٠٠,٧٣٥	٥	ممتلكات وألات ومعدات
١,٧٧٦,٩٨٤	٢,٠٢٦,١٦٥	٦	حق استخدام موجودات
٢٩,٠٢١,٨٩٨	٢٨,٤٢٦,٩٠٠		إجمالي الموجودات غير المتداولة
			موجودات متداولة
٣٠,٠٦٣,٦٦٦	٣٤,٩٩٢,٠٩٥	٧	مخزون
٢١,٥٨٩,٠٦١	٢٢,٢٠٣,٠٤١	٨	نصيب مدينة تجارية وأرصدة مدينة أخرى
٢٥,٧٩٥,٤٤٣	٢١,٤٥٦,٥٨٦		نقد وما في حكمه
٧٧,٤٤٨,١٧٠	٧٨,١٥١,٧٢٢		إجمالي الموجودات للمكتاوة
١٠٦,٤٧٠,٠٦٨	١٠٧,٠٧٨,٦٢٢		إجمالي الموجودات
			حقوق الملكية والمطلوبات
			حقوق الملكية
٤٠,٠٠٥,٠٠٠	٤٠,٠٠٠,٠٠٠	٩	رأس المال
٢,٠١٦,٥٦٨	٢,٠١٢,٥١٨		احتياطي نظامي
١٦,٦٩٩,٥٨٦	٣٤,١٤٤,٩٨٤		أرباح مبقية
٥٨,٧٢٠,١٠٤	٧٦,١٥٧,٥٠٢		إجمالي حقوق الملكية
			المطلوبات
			مطلوبات غير متداولة
٩١٨,٠٨٨	٩٠٩,٣١٧		التزامات متابع الموظفين
١,٠٠٦,٠٩٦	١,٤٩٨,٧٥٧	٦	التزامات عقود إيجار
١,٩١٩,١٨٤	٢,٤٠٨,٠٧٤		إجمالي المطلوبات غير المتداولة
			مطلوبات متداولة
١٠,٠٠٥,٠٠٠	-	١٠	قروض طويلة الأجل
٣١,٨٢٠,٢٧٢	٢٧,٤٦٢,٠٠٦	١١	نصيب دائنة تجارية وأرصدة دائنة أخرى
٥١٩,٧٢٦	٣٨٩,٧٢٦	٦	التزامات عقود إيجار
٢,٥٧٩,٦٥٨	-	١٢	قروض قصيرة الأجل
٦٠٩,٠٢٤	٦٦١,٣١٤	١٣	مخصص الزكاة
٤٥,٨٢٨,٧٨٠	٢٨,٥١٧,٠٤٦		إجمالي المطلوبات المتداولة
٤٧,٧٥٧,٩٦٤	٢٠,٩٢٩,١٢٠		إجمالي المطلوبات
١٠٦,٤٧٠,٠٦٨	١٠٧,٠٧٨,٦٢٢		إجمالي حقوق الملكية والمطلوبات

تُعدّ الإيضاحات للموقف من ١ إلى ٣٦ جزءاً لا يتجزأ من هذه القوائم المالية الأولية المختصرة.

شركة قمة السعودية للتجارة
(شركة مساهمة سعودية مغلقة)
قائمة الربح أو الخسارة والدخل الشامل الآخر المختصرة (غير مراجعة)
لفترة السنة أشهر المنتهية في ٣٠ يونيو ٢٠٢٢ م
(ريال سعودي)

٣٠ يونيو ٢٠٢١ م (غير مراجعة)	٣٠ يونيو ٢٠٢٢ م (غير مراجعة)	أيضاح	
٩٢,٩٢٨,٤٣٧	١٠٥,٧٩٥,٠٠٤	١٤	الإيرادات
(٧٧,٨١٣,٦٦٥)	(٧١,٣٣٣,٣٩٧)	١٥	تكلفة الإيرادات
١٥,١١٤,٧٧٢	٣٤,٤٦١,٦٠٧		مجمل الربح للفترة
(٦,٣٣١,١٩٤)	(٨,٢٨٦,٧٩٩)	١٦	مصرفات بيع وقوزع
(١,٧١٢,٥١٤)	(٢,٠٠٥,٨٥٥)	١٧	مصرفات صرمية وإدارية
٧,٠٢١,٠٦٤	٢٤,١٦٨,٩٥٣		ربح التشغيل للفترة
٤٧,٧٩٠	٩٢,٨٠٠	١٨	إيرادات أخرى
(٥٤,٦٦٠)	(١٤٤,٧٧٥)		مصرفات تمويلية
٧,٠١٤,١٩٤	٢٤,١١٦,٩٧٨		صافي ربح الفترة قبل الزكاة
(٣٩٤,٦٦٩)	(٦٧١,٥٨٠)	١٣	مصرفات الزكاة
٦,٦١٩,٥٢٥	٢٣,٤٤٥,٣٩٨		صافي ربح للفترة
-	-		الدخل الشامل الآخر
-	-		بنود لن يصاد تصنيفها لاحقاً إلى قائمة الربح أو الخسارة:
-	-		إعادة قياس التزامات منافع الموظفين
٦,٦١٩,٥٢٥	٢٣,٤٤٥,٣٩٨		إجمالي الدخل الشامل الآخر للفترة
			إجمالي الدخل الشامل للفترة
١,٦٥	٥,٨٦	١٩	ربحية السهم لصافي ربح الفترة:
			ربحية السهم الأساسية والمخفضة

تعتبر الإيضاحات المرفقة من ١ إلى ٢٦ جزءاً لا يتجزأ من هذه القوائم المالية الأخرى المختصرة.

شركة كفة السعودية للتجارة
(شركة مساهمة سعودية مقفلة)
قائمة التغييرات في حقوق الملكية المضمرة
للفترة المنتهية في ٣٠ يونيو ٢٠٢٢ م
(بالت سعودي)

إيضاح	رأس المال	احتياطي تكاليف	أرباح مبقية	إجمالي حقوق الملكية
	٤٠,٠٠٠,٠٠٠	٧,٠١٧,٥١٨	١٦,٦٦٩,٥٨٦	٥٨,٧٨٦,١٠٤
الرصيد كما في ١ يناير ٢٠٢٢ م (مراجعة)	-	-	٧٣,٤٤٥,٣٩٨	٧٣,٤٤٥,٣٩٨
صافي الربح للفترة	-	-	٢٣,٤٤٥,٣٩٨	٢٣,٤٤٥,٣٩٨
الدخل الشامل الآخر للفترة	-	-	(٩,٠٠٠,٠٠٠)	(٩,٠٠٠,٠٠٠)
إجمالي الدخل الشامل للفترة	-	-	٢٣,٤٤٥,٣٩٨	٢٣,٤٤٥,٣٩٨
توزيعات أرباح	-	-	٢٤,١٤٤,٩٨٤	٢٤,١٤٤,٩٨٤
الرصيد كما في ٣٠ يونيو ٢٠٢٢ م (غير مراجعة)	٤٠,٠٠٠,٠٠٠	٧,٠١٧,٥١٨	٢٤,١٤٤,٩٨٤	٧١,١٥٧,٥٠٢
الرصيد كما في ١ يناير ٢٠٢١ م (مراجعة)	٦,٠٠٠,٠٠٠	٣٠٠,٠٠٠	٣٥,٣٢٩,٠٨٧	٣٩,٦٢٩,٠٨٧
صافي الربح للفترة	-	-	٦,٦١٩,٥٢٥	٦,٦١٩,٥٢٥
الدخل الشامل الآخر للفترة	-	-	٦,٦١٩,٥٢٥	٦,٦١٩,٥٢٥
إجمالي الدخل الشامل للفترة	-	-	٦,٦١٩,٥٢٥	٦,٦١٩,٥٢٥
الرصيد كما في ٣٠ يونيو ٢٠٢١ م (غير مراجعة)	-	٣٠٠,٠٠٠	٤١,٩٤٨,٦١٢	٤٢,٢٤٨,٦١٢

تغير الإيصاحات المرفقة من ١ إلى ٢٦ من ٢٠٢١ لا يتأثر من هذه التغيرات الأولية المضمرة.

شركة قمة السعودية للتجارة
(شركة مساهمة سعودية مقفلة)
قائمة التدفقات النقدية المختصرة (غير مراجعة)
لفترة المدة أشهر المنتهية في ٣٠ يونيو ٢٠٢٢ م
(ريال سعودي)

٣٠ يونيو ٢٠٢٢ م	٣٠ يونيو ٢٠٢١ م	
		التدفقات النقدية من الأنشطة التشغيلية:
٧,٠١٤,١٩٤	٣٤,١١٦,٩٧٨	صافي ربح الفترة قبل الزكاة
		تعديلات لـ:
٩٣٩,١٤٢	١,٤٣٥,١٧١	استهلاك ممتلكات وآلات ومعدات
٤٥٤,٩٣٤	٣٢٣,٧٠٥	استهلاك حق استخدام الموجودات
٩٠,١٩٦	١٤٠,١٣٣	مخصص التزام منافع الموظفين
٥٤,٦٦٠	١٤٤,٧٧٥	مصرفات تمويلية
-	(٧,٣٤٨)	مكاسب استيعاب ممتلكات وآلات ومعدات
٨,٥٥٣,١٢٦	٣٦,١٥٣,٤١٤	
		التغير في المطلوبات و الموجودات التشغيلية
(٧,٦٣٣,٧٢٥)	(٤,٩٢٨,٤٢٩)	حقوق
(٥,٨٤٠,٨١٣)	(٦١٣,٩٨٠)	ذمم مدينة تجارية وأرصدة مدينة لغير
٧,٨٧٧,٥٠٣	(٤,٣٦٨,٣٦٦)	ذمم دائنة تجارية وأرصدة دائنة أخرى
-	(١٠٠,٠٠٠)	مصرفات تمويلية مدفوعة
(٣٣,٠٨٢)	(١٤٨,٩٠٤)	التزام منافع الموظفين المدفوعة
(٧٢٨,٢٩٢)	(٩١٩,٢٩٠)	زكاة المدفوعة
٢,١٩٤,٧١٦	١٥,٠٧٤,٤٤٥	صافي النقد الناتج من الأنشطة التشغيلية
		التدفقات النقدية من الأنشطة الاستثمارية
(٣,٣٦٤,٩١٩)	(٦٠٦,٦٤٤)	مدفوعات عن شراء ممتلكات وآلات ومعدات
-	٢٣,٠٠٠	المحصل من استيعاب ممتلكات وآلات ومعدات
(٣,٣٦٤,٩١٩)	(٥٨٣,٦٤٤)	صافي النقد المستخدم في الأنشطة الاستثمارية
		التدفقات النقدية من الأنشطة التمويلية
-	(٢,٥٧٩,٦٥٨)	المدفوع من قروض قصيرة الأجل
-	(١٠,٠٠٠,٠٠٠)	المدفوع من قروض لأجل
(٣٠١,٠٠٠)	(٢٥٠,٠٠٠)	المدفوع من التزامات عقود الإيجار
-	(٦,١٠٠,٠٠٠)	توزيعات أرباح مدفوعة
(٣٠١,٠٠٠)	(١٨,٨٢٩,٦٥٨)	صافي النقد المستخدم في الأنشطة التمويلية
(١,٤٧٠,٢٠٢)	(٤,٣٣٨,٨٥٧)	صافي النقص في النقد وما في حكمه خلال الفترة
٢٤,٤٦٧,٠١٨	٢٥,٧٩٥,٤٤٣	النقد وما في حكمه في بداية الفترة
٢٢,٩٩٦,٨١٦	٢١,٤٥٦,٥٨٦	النقد وما في حكمه في نهاية الفترة
		معاملات غير نقدية
-	٥٧٢,٨٨٦	إضافات إلى حق استخدام الموجودات و التزامات عقود الإيجار

تظهر الإيضاحات المرفقة من ١ إلى ٢٦ جزءاً لا يتجزأ من هذه القوائم المالية الأولية للمختصرة.

شركة قمة السعودية للتجارة
(شركة مساهمة سعودية مغلقة)
إيضاحات حول القوائم المالية الأولية المختصرة (غير مراجعة)
لفترة الستة أشهر المنتهية في ٣٠ يونيو ٢٠٢٢ م
(ريال سعودي)

١. معلومات عن الشركة

شركة قمة السعودية للتجارة . شركة مساهمة سعودية مغلقة - (الشركة) مسجلة في الرياض بالمملكة العربية السعودية بموجب السجل التجاري رقم ١٠١٠٢٣٧٦٠١ بتاريخ ٢٣ شوال ١٤٣٣ هـ (الموافق ١٠ سبتمبر ٢٠١٢ م). تزاول الشركة نشاط البيع بالجملة للمواد البلاستيكية الأولية والمطاط والأكواب الصناعية وبيع الأنوار والمواد البلاستيكية بما فيها الأكواب.

قرر الشركاء بتاريخ ١٦ جمادى الأولى ١٤٤٣ هـ (الموافق ٢٠ ديسمبر ٢٠٢١ م) تغيير الشكل القانوني للشركة من شركة ذات مسؤولية محدودة إلى شركة مساهمة سعودية مغلقة وقد تم قيد الشركة بسجل الشركات المساهمة بموجب القرار الوزاري رقم (٧٧٥) بتاريخ ١٦ جمادى الأولى ١٤٤٣ هـ (الموافق ٢٠ ديسمبر ٢٠٢١ م)، والقرار الوزاري رقم (٧٨٤) بتاريخ ١٩ جمادى الأولى ١٤٤٣ هـ (الموافق ٢٣ ديسمبر ٢٠٢١ م).

يقع المركز الرئيسي في العنوان التالي:
٣٨٨٦ الطريق الدائري الشرقي (طريق الخرج الجديد)
٦١٩٩ حي النور
الرمز البريدي ١٤٣٢١
الرياض
لمملكة العربية السعودية

يوجد لدى الشركة ثلاثة سجلات فرعية وهي كالتالي:

التاريخ	رقم السجل	نوع السجل
٢٣ ذو القعدة ١٤٣٨ هـ	١٠١٠٢٤١٠٨٩	مصنع قمة السعودية لإنتاج حبيبات البلاستيك
٢٣ شوال ١٤٣٨ هـ	١٠١٠٧١٥١٩٦	شركة قمة السعودية للمقاولات
١٨ صفر ١٤٤٦ هـ	١٠١١٤٣٦٨٥	مصنع الدائن المتخصصة للبلاستيك

٢. أسس الإعداد

٢-١ بيان الأثر

تم إعداد هذه القوائم المالية الأولية المختصرة لفترة الستة أشهر المنتهية في ٣٠ يونيو ٢٠٢٢ م وفقاً لممارس المحاسبة الدولي رقم (٣٤) "التقرير المالي الأولي" المعتمد في المملكة العربية السعودية والمعايير والإصدارات الأخرى المعتمدة من الهيئة السعودية للمراجعين والمحاسبين.

إن هذه القوائم المالية الأولية المختصرة لا تشمل كافة المعلومات المطلوبة في القوائم المالية السنوية ويجب أن تتم قراءتها جنباً إلى جنب مع القوائم المالية السنوية للشركة للسنة المنتهية في ٣١ ديسمبر ٢٠٢١ م.

بناءً على قرار الجمعية العامة للشركاء بتاريخ ٢ شعبان ١٤٤٣ هـ الموافق ٥ مارس ٢٠٢٢ م تم الموافقة على التقدم لإدراج أسهم الشركة في نمو - السوق الموازية بالمملكة العربية السعودية وعليه قد تم إعداد هذه القوائم المالية الأولية المختصرة بغرض استخدامها من قبل إدارة الشركة للحصول على المعلومات وبغرض إدراج أسهم الشركة في سوق نمو - السوق الموازية بالمملكة العربية السعودية وعليه فقد تم إضافة بعض الإيضاحات ذات الصلة بهذا الغرض في هذه القوائم المالية الأولية والمتعلقة بربحية السهم والتقارير القطاعية.

٢-٢ أسس القياس

تم إعداد هذه القوائم المالية الأولية المختصرة وفقاً لمبدأ التكلفة التاريخية وعلى أساس الاستحقاق باستخدام مفهوم الاستمرارية، باستثناء قبال التزامات متابع الموظفين التي يتم قياسها بالقيمة الحالية باستخدام طريقة وحدة الائتمان المسقط. إن القيمة التقديرية للموجودات والمطلوبات المالية تقارب بصورة معقولة قيمتها العادلة.

٣-٢ صلة العرض والنشاط

تم عرض هذه القوائم المالية الأولية المختصرة بالريال السعودي والتي تعتبر العملة الوظيفية للشركة.

شركة قمة السعودية للتجارة
(شركة مساهمة سعودية مغلقة)
إيضاحات حول القوائم المالية الأولية المختصرة (غير مراجعة)
لفترة السنة أشهر المنتهية في ٣٠ يونيو ٢٠٢٢م
(ريال سعودي)

٣. السياسات المحاسبية الهامة
تتضمن السياسات المحاسبية المطبقة عند إعداد هذه القوائم المالية الأولية المختصرة مع تلك المطبقة في إعداد القوائم المالية للشركة للسنة المنتهية في ٣١ ديسمبر ٢٠٢١م.

١-٣ التقديرات والأحكام المحاسبية الهامة
يتطلب إعداد القوائم المالية الأولية المختصرة للشركة من الإدارة استخدام الأحكام والتقديرات والافتراضات التي تؤثر على المبالغ المبينة للإيرادات والمصروفات والموجودات والمطلوبات والإفصاحات المرفقة والإفصاح عن المطلوبات المحتملة. إن عدم التأكد من هذه التقديرات والافتراضات يمكن أن يؤدي إلى نتائج تتطلب تعديلات جوهرية على القيمة الدفترية للموجودات والمطلوبات التي تقاثر بها في الفترات المستقبلية. إن الأحكام الهامة المستخدمة من قبل الإدارة عند تطبيق السياسات المحاسبية للشركة والمصادر الرئيسية للتقديرات غير المؤكدة مماثلة لتلك المطبقة في القوائم المالية السنوية للشركة للسنة المنتهية في ٣١ ديسمبر ٢٠٢١م وفقاً للمعايير الدولية للتقرير المالي المعتمدة في المملكة العربية السعودية والمعيير والإصدارات الأخرى الصادرة من الهيئة السعودية للمراجعين والمحاسبين.

٢-٣ قياس القيمة العادلة
القيمة العادلة هي القيمة التي سيتم استلامها مقابل بيع أصل ما أو دفعها مقابل تحويل التزام ما بموجب معاملة منتظمة تتم بين المشاركين في السوق بتأرجح القياس. يحدد قياس القيمة العادلة بالتفاوض أن معاملة بيع الأصل أو تحويل الالتزام تتم إما:

- في السوق الرئيسية للأصل أو الالتزام، أو
 - في حالة عدم وجود السوق الرئيسي، في أكثر الأسواق فائدة للموجودات أو المطلوبات.
- يجب أن يكون السوق الرئيسي أو السوق الأكثر تفضيلاً متاحاً للشركة. يتم قياس القيمة العادلة للأصل أو الالتزام باستخدام الافتراضات التي يستخدمها المشاركون في السوق عند تسعير الأصل أو الالتزام على افتراض أن المشاركين يتصرفون لمصلحتهم الاقتصادية.

يأخذ قياس القيمة للعادلة للموجودات غير المالية بعين الاعتبار مقدرة المتعاملين في السوق على تحقيق منافع اقتصادية عن طريق الاستخدام الأفضل والأقصى للأصل أو بيعة لمتعاملين آخرين في السوق يستخدمون الأصل على النحو الأفضل وبأقصى حد.

تستخدم الشركة طرق التقييم الملائمة للظروف والتي تم توفير معطيات كافية لها لقياس القيمة العادلة وتعظيم استخدام المخفلات ذات الصلة التي يمكن ملاحظتها ونقلها واستخدام المخفلات غير القابلة للملاحظة. تصنف كافة الموجودات والمطلوبات التي يتم قياس قيمتها العادلة أو الإفصاح عنها في القوائم المالية الأولية المختصرة ضمن التسلسل الهرمي للقيمة العادلة. والسبب كما يلي، استناداً إلى أقل مستوى من المخفلات والذي يمثل أهمية لقياس القيمة العادلة ككل:

- المستوى ١: الأسعار المتداولة (غير المعدلة) في السوق المالية النشطة لموجودات ومطلوبات سائلة.
- المستوى ٢: مخفلات بخلاف الأسعار المتداولة المدرجة في المستوى ١ القابلة للملاحظة للأصل أو الالتزام بصورة مباشرة (الأسعار) أو بصورة غير مباشرة (مشتقة من الأسعار).
- المستوى ٣: مخفلات للموجودات أو المطلوبات التي لا تعتمد على بيانات لسوق الملاحظة (المخفلات غير القابلة للملاحظة).

بالنسبة للموجودات والمطلوبات المدرجة في القوائم المالية الأولية المختصرة بالقيمة العادلة على أساس متكرر، تحدد الشركة ما إذا كانت التحويلات قد حدثت بين مستويات النظام المتدرج عن طريق إعادة تقييم التصنيف (استناداً إلى أقل مستوى من المخفلات الذي يمثل أهمية لقياس القيمة العادلة ككل) في نهاية كل فترة تقرير مالي. تحدد الشركة السياسات والإجراءات لكل من قياس القيمة العادلة المذكورة، وقياس غير المتكررة.

تقوم الشركة في تاريخ كل قسمة مركز مالي بتحليل التغيرات في قيم الموجودات والمطلوبات اللازمة لإعادة قياسها أو تقييمها وفقاً للسياسات المحاسبية للشركة. وبالنسبة لهذا التحول، تقوم الشركة بالتحقق من المخفلات الهامة المطبقة في التقييم الأخير عن طريق تجميع المعلومات في عملية حساب التقييم للعقود والمستندات الأخرى ذات الصلة. تقارن الشركة أيضاً للتغير في القيمة للعادلة لكل أصل والتزام مع مصادر خارجية ذات صلة لتحديد ما إذا كان التغير معقولاً.

شركة قمة السعودية للتجارة
(شركة مساهمة سعودية مغلقة)
إيضاحات حول القوائم المالية الأوتية المختصرة (غير مراجعة)
لفترة السنة أشهر المنتهية في ٣٠ يونيو ٢٠٢٢ م
(ريال سعودي)

٢. السياسات المحاسبية الهامة (يتبع)

٢-٢ ربحية السهم

تقوم الشركة بعرض معلومات ربحية السهم الأساسية لأهمها العادية. يتم احتساب ربحية السهم الأساسية بتقسيم الربح أو الخسارة للفترة المائدة إلى المساهمين العاديين في الشركة على المتوسط المرجح لعدد الأسهم العادية القائمة خلال الفترة. يتم تحديد ربحية السهم المخفضة بخمس الربح أو للخسارة العادية للمساهمين العاديين والمتوسط المرجح لعدد الأسهم العادية القائمة مخصوماً منها الأسهم المملوكة المحتفظ بها لتأخير كافة الأسهم العادية المخفضة المحتملة والتي تتكون من أوراق النفع القابلة للتحويل وخيارات الأسهم الممنوحة للموظفين، إن وجدت.

٤-٣ التقارير القطاعية

القطاع التشغيلي هو جزء من أنشطة أعمال الشركة والتي يمكن من خلاله إثبات الإيرادات ونكده المصروفات ويتضمن الإيرادات والمصروفات التي تتعلق بالمعاملات مع أي مكونات أخرى للشركة. تتم مراجعة جميع النتائج التشغيلية للقطاعات التشغيلية من قبل صانع القرار التشغيلي بالشركة وذلك لاتخاذ القرارات بشأن الموارد التي سيتم تخصيصها للقطاع وتقييم أدائها، والتي توفر لها معلومات مالية منفصلة.

٤. التعديلات على المعايير والمعايير الصادرة وغير سارية المفعول بعد

المعايير الجديدة والتفسيرات والتعديلات

المعايير والتفسيرات والتعديلات التي صدرت ولكن لم تطبق بعد

فيما يلي المعايير والتفسيرات والتعديلات التي صدرت ولكن لم تطبق حتى تاريخ إصدار القوائم المالية الأوتية المختصرة. نلتزم الشركة تطبيق هذه المعايير والتعديلات، عندما يكون ذلك ممكناً، عندما تصبح سارية المفعول.

المعيار / التفسير	توصيف	مبارى اعتباراً من الفترات التي تبدأ من أو بعد التاريخ التالي
المعيار الدولي للتقرير المالي ١٧ معيار المسببة الدولي ١	عقد تأمين تصنيف المطلوبات كمتقابلة أو غير متقابلة (التعديلات على معيار المحاسبة الدولي ١)	١ يناير ٢٠٢٣ م
معيار المسببة الدولي ٨	تعريف التقدير المحاسبى - تعديل	١ يناير ٢٠٢٣ م
معيار المحاسبة الدولي ١٢	موجودات ضريبة مزجلة متعلقة بموجودات ومطلوبات ناشئة من معاملة منفردة	١ يناير ٢٠٢٣ م
معيار المحاسبة الدولي ١ والمعيار التوليفي للتقرير المالي بيان المسارسة ٢	الإصلاح عن السياسات المحاسبية	١ يناير ٢٠٢٢ م
المعيار الدولي للتقرير المالي ١٠ ومعيار المحاسبة الدولي ٢٨	بيع أو المساهمة بموجودات بين الممثلين وشركته للزبيلة أو المشروع المشترك (التعديلات على المعيار الدولي للتقرير المالي ١٠ ومعيار المحاسبة أجل ٢٨)	١ يناير ٢٠٢٣ م مناخ للتطبيق الاختفاري / تاريخ التقريرين مزجل إلى غير مسدى الدولي

تقوم الشركة بتقييم آثار المعايير المذكورة أعلاه والتعديلات والتفسيرات على القوائم المالية للشركة عند التطبيق.

شركة قبة السعودية للتجزئة
(شركة مساهمة سعودية مقفلة)
إيضاحات حول القوائم المالية الأولية للمختصرة (تقرير من لوحة)
الفترة المنتهية في ٣٠ يونيو ٢٠٢٢ م
(بذات سعودي)

٥. مستحقات وآلات ومعدات

المجموع	مطروحات تحت التقييم	لمطروحات والتصنيف على السليبي المتداولة	عدد زيارات	الآلات والمعدات	إتاك وتجهيزه مقفلة	المطلوبات
١٤٤,٦٦٩,٨١٠	-	٧٠,٨٢٠,١٣٥	٣٧,٣٠٩	٣,٣٥٤,٧٥٩	٢٠,٥٠٩,٨١٧	٨١٠,٣٧٧
١٧٣,٣٢١,٠٩٨	-	١,٠٥٠,٨٠١,١٢٥	١٧,٠٥٧	٤,٧٤٤,٧٣٣	٥٧,٥٢٠,٠٠٠	٧٧١,٥٠٠
-	(١٠,٥٤٤,٩٩٦)	١,٠٤١,٩٩٦	-	-	-	-
٣٤,١٥٣,٥٠٨	-	١,٨٦٧,٥٦,٥٧٢	٤٤,٣٦٦	٨,٢٧٨,٩٧٥	٧,٥٨٥,٠١٨	١,٠٠٨,٢,٢٩٧
٩٠,٦١,٤٤٤	-	-	١٤,٤٠٠	١,٤٣٢,٤٤٦	١,٥٨,٤٠١	١,٩٨,٤٤٧
-	(١٧٩,٩٩٠)	١٧١,٩١٠	-	-	-	-
(٥٠,٩١٩)	-	-	-	-	-	(٥٠,٩١٩)
٣٧,٥٧٩,١٣٣	-	١,٨٨٤,٢١,٦٢٢	٥٨,٨٧٤	٨,٧٧٢,٣٩١	٣,٧٤٣,٤٤٩	١,١٤٩,٢٩٥
١,٦٨٥,٥٣٩	-	١٧٩,٥٠٤	١٧,٤٩٤	١,٣١١,٥٦٢	٥٤٤,٧١٠	٦٣٢,٣٥٣
٤,٠٨٥,٤٤٥	-	٨١٥,٧٩٠	٣,٠٩٣	٥,٨٤,٣٧٧	٦,٠٢,٦٥٨	١,٤٥,٦٤٧
٤,٧٧٠,٩٩٤	-	٩٩٤,٣٩٤	٧,٥٥٧	٤,٨٢١,٨٤٠	١,١٤٧,٣١٨	٧٧٨,٩٠٠
١,٤٣٥,١٧٩	-	٣٧١,٥٥٩	٢,٣٥٠	٤,١٠,٥٩٣	٣٢٠,٦٨٠	٧١,٨٣٩
(٣٥,٢١٧)	-	-	-	-	-	(٣٥,٢١٧)
٤,١٧٠,٨٩٨	-	٤,١١٥,٨٥٨	٢٢,١٣٧	٤,٢٤٢,٣٨٣	٤,٤١٨,٠٤٨	٨١٥,٤٧٢
٢٤,١٠٠,٧٣٥	-	١٧,٤٣١,٣٠٤	٣٥,٧٢٤	٦,٥٢٤,٠٠٨	٧,٢٧٥,٣٧١	٣٣٤,٣٧٣
٣٧,٣٤٤,٨١٤	-	١٧,٦٨٠,٩٥٣	٤٢,٧٧٩	٦,٣٩٤,١٣٥	٦,٤٢٧,٧٥٠	٣٠٣,٣٦٧
٢٠,٢٢١	٢٠,٢٢١	٢٠,٢٢١	٢٠,٢٢١	٢٠,٢٢١	٢٠,٢٢١	٢٠,٢٢١
٣٦٧,٢٤٠	٣٦٧,٢٤٠	٣٦٧,٢٤٠	٣٦٧,٢٤٠	٣٦٧,٢٤٠	٣٦٧,٢٤٠	٣٦٧,٢٤٠
٧٥,١٨٨	٧٥,١٨٨	٧٥,١٨٨	٧٥,١٨٨	٧٥,١٨٨	٧٥,١٨٨	٧٥,١٨٨
٤٩٦,٧١٤	٤٩٦,٧١٤	٤٩٦,٧١٤	٤٩٦,٧١٤	٤٩٦,٧١٤	٤٩٦,٧١٤	٤٩٦,٧١٤
٩٣٩,١٤٢	٩٣٩,١٤٢	٩٣٩,١٤٢	٩٣٩,١٤٢	٩٣٩,١٤٢	٩٣٩,١٤٢	٩٣٩,١٤٢

تتميز هذه مستحقات الآلات والمعدات كما يلي:

كافة المبيعات

مستحقات آليات وآلات

مستحقات مسخرة والآليات

شركة قبة السعودية للتجارة
(شركة مساهمة سعودية مغلقة)
إيضاحات حول القوائم المالية الأولية المختصرة (غير مراجعة)
لفترة الستة أشهر المنتهية في ٣٠ يونيو ٢٠٢٢ م
(ريال سعودي)

٦. عقود الإيجار

٦-٦ المبالغ المسجلة في قائمة المركز المالي:
تُظهر قائمة المركز المالي للمبالغ التالية المتعلقة بعقود الإيجار:

على استخدام الموجودات

٢,٥٥٤,٢٧٢	الرصيد كما في ١ يناير ٢٠٢١ م
١٢٦,٠٦٠	إضافات خلال السنة
(٦٢,٠٤٩)	استيعادات خلال السنة
(٨٥١,٤٠٠)	الاستهلاك المصحل خلال السنة
١,٢٧٦,٩٨٤	الرصيد كما في ٣١ ديسمبر ٢٠٢١ م
٥٧٢,٨٨٦	إضافات خلال الفترة
(٢٢٢,٧٠٥)	الاستهلاك المصحل خلال الفترة
٢,٠٢٦,١٦٥	الرصيد كما في ٣٠ يونيو ٢٠٢٢ م
٢,٠٢٦,١٦٥	صافي القيمة الدفترية:
١,٧٧٦,٩٨٤	٣٠ يونيو ٢٠٢٢ م
	٣١ ديسمبر ٢٠٢١ م

لتزامات عقود الإيجار

٢,٢١٢,٢٣٥	الرصيد في ١ يناير ٢٠٢١ م
١٢٦,٠٦٠	إضافات خلال السنة
(٦٢,٠٤٩)	استيعادات خلال السنة
٩١,٨٠٢	مصرفات الفائدة للسنة
(٩٥٧,٢٢٦)	تخصيم: دفعات الإيجار خلال السنة
١,٥٢٠,٨٢٢	الرصيد في ٣١ ديسمبر ٢٠٢١ م
٥٧٢,٨٨٦	إضافات خلال الفترة
١٤,٧٧٥	مصرفات الفائدة للفترة
(٢٥٠,٠٠٠)	تخصيم: دفعات الإيجار خلال الفترة
١,٨٨٨,٤٨٣	الرصيد في ٣٠ يونيو ٢٠٢٢ م

٦-٦ المبالغ المسجلة في قائمة المركز المالي:

٣٠ يونيو ٢٠٢٢ م	٣١ ديسمبر ٢٠٢١ م	الجزء المتداول من التزامات عقود الإيجار
٣٨٩,٧٢٦	٥١٩,٧٢٦	الجزء غير المتداول من عقود الإيجار
١,٤٩٨,٧٥٧	١,٠٠١,٠٩٦	إجمالي التزامات عقود الإيجار
١,٨٨٨,٤٨٣	١,٥٢٠,٨٢٢	

٧. المخزون

٣٠ يونيو ٢٠٢٢ م	٣١ ديسمبر ٢٠٢١ م	مواد خام
٣٢,٨٣٧,٢٩٢	٢٦,٢٧٤,٠٧٧	بضاعة جاهزة
١,٤٢٣,٦٥٢	١,٨٨٢,١١٤	مواد تعبئة وتغليف
٧٣١,١٥٦	١,٨٠٧,٤٧٥	
٣٤,٩٩٢,٠٩٥	٣٠,٠٦٣,٦٦٦	

شركة قمة السعودية للتجارة
(شركة مساهمة سعودية مغلقة)
بيانات حول القوائم المالية الأولية المختصرة (غير مراجعة)
لفترة السنة أشهر المنتهية في ٣٠ يونيو ٢٠٢٢ م
(ريال سعودي)

٨. ذمم مدينة تجارية وأرصدة مدينة أخرى	
٣٠ يونيو ٢٠٢٢ م	٣١ ديسمبر ٢٠٢١ م
٨,٨٦٣,٥٠٧	٤,٥٩٧,١٨٠
(٧٠٢,١٩٧)	(٧٠٢,١٩٧)
٨,١٦١,٣١٠	٣,٨٩٤,٩٨٣
٤,٧١٧,٤٣٨	٦,٠٩٢,٨٧٥
٤,٤٢٧,٢٧٧	٤,٧٦٨,٢٩٠
١,٢٨٨,٤٧٨	٣,٨٩٥,٩٢٢
١٣٩,٨٨٦	١١٤,٠٨٩
٣,٤٦٨,٤٥٢	٢,٨٢٤,٩٠٢
٢٢,٢٠٢,٠٤١	٢١,٥٨٩,٠٦٦
نعم مدينة تجارية بخصم: مخصص الانخفاض في قيمة الذمم المدينة ذمم مدينة تجارية بالعسافي دفعت مقدمة لموردين مستحق من أطراف ذات علاقة (ليوضح رقم ٢٢) ضرائب الخصم والإضافة ذمم وصعد موظفين أخرى	
فيما يلي بيان بحركة مخصص الانخفاض في قيمة الذمم المدينة:	
٣٠ يونيو ٢٠٢٢ م	٣١ ديسمبر ٢٠٢١ م
٧٠٢,١٩٧	٥٧٠,٥٣٧
-	١٣١,٦٦٠
٧٠٢,١٩٧	٧٠٢,١٩٧
الرصيد في ١ يناير المكون خلال الفترة / السنة الرصيد كما في ٣٠ يونيو ٢٠٢٢ م / ٣١ ديسمبر ٢٠٢١ م	
فيما يلي تحليلاً بأعمار الذمم المدينة التجارية:	
٣٠ يونيو ٢٠٢٢ م	٣١ ديسمبر ٢٠٢١ م
٧,٣٧٩,٥٦٥	٣,٠٢٩,٥٨٧
١٧,٦٢٨	٨١,٦١٨
١٨٤,١١٨	٢٠٨,٥٦٤
١٩٤,٥٤٦	٢٠٧,٠٦٥
٢١,٨٠٠	١٩٨,٧٤٦
٦,٠٦٥,٨٥٠	٧١,٦٥٠
٨,٨٦٣,٥٠٧	٤,٥٩٧,١٨٠
لم تتجاوز مرعد الاستحقاق من ٢١ يوم إلى ٦٠ يوم من ٦١ يوم إلى ٩٠ يوم من ٩١ يوم إلى ١٨٠ يوم من ١٨١ يوم إلى ٣٦٥ يوم أكثر من ٣٦٥ يوم	

٩. رأس المال			
تم تحديد رأس مال للشركة كما في ٣٠ يونيو ٢٠٢٢ م، ٣١ ديسمبر ٢٠٢١ م بمبلغ ٤٠,٠٠٠,٠٠٠ ريال سعودي مقسم على ٤,٠٠٠,٠٠٠ سهم متساوية القيمة قيمة كل منها ١٠ ريال سعودي موزعة على المساهمين على النحو التالي:			
٣٠ يونيو ٢٠٢٢ م و ٣١ ديسمبر ٢٠٢١ م			
عدد الأسهم	قيمة السهم	الإجمالي	نسبة %
٣,٦٨٠,٠٠٠	١٠	٣٦,٨٠٠,٠٠٠	٩٢%
١٦٠,٠٠٠	١٠	١,٦٠٠,٠٠٠	٤%
١٦٠,٠٠٠	١٠	١,٦٠٠,٠٠٠	٤%
٤,٠٠٠,٠٠٠		٤٠,٠٠٠,٠٠٠	١٠٠%
عبد الله محمد المحمدي محمد عبد الله محمد المحمدي نواف مكيب القحطاني			

١٠. قروض طويلة الأجل
لبرمت الشركة اتفاقية مع صندوق للتنمية الصناعية السعودي بتاريخ ٢٥ شوال ١٤٤١هـ (الموافق ١٧ يونيو ٢٠٢٠م) للحصول على قرض طويل الأجل بمبلغ إجمالي وقدره ١٠ مليون ريال سعودي، وتم استخدام القرض بالكامل خلال سنة ٢٠٢٠م، وتم الاتفاق على أن يتم سداده خلال ١٢ شهراً من تاريخ انتهاء فترة إتاحة مبلغ القرض والبالغة ١٢ شهراً من تاريخ توقيع عقد القرض وقد تم سداد القرض كاملاً خلال فترة السنة أشهر المنتهية في ٣٠ يونيو ٢٠٢٢ م، وتلك بتاريخ ٢٦ مايو ٢٠٢٢ م.

شركة قمة السعودية للتجارة
(شركة مساهمة سعودية مقفلة)
إيضاحات حول القوائم المالية الأولية المقتصرة (غير مراجعة)
لفترة الستة أشهر المنتهية في ٣٠ يونيو ٢٠٢٢ م
(ريال سعودي)

١١. ذمم دائنة تجارية وأرصدة دائنة أخرى

٣٠ يونيو ٢٠٢٢ م	٣١ ديسمبر ٢٠٢١ م	
٢٢,٧٧٧,٤٢٩	٢٤,٣٠٨,٦٦١	ذمم دائنة تجارية
٢,٥٧٥,٩٨٤	٥,١١٤,٢٥٢	دفعات مقدمة من عملاء
٨٩٢,٢٤٨	١,٠٠٨,٥٣٣	عسولة مبيعات
٤٣٤,٤٧٨	٤٢٢,٤٤٣	لجزمات وتذاكر سفر
-	١٦,٢٢٩	مستحق إلى لطلاب ذات علاقة (إيضاح رقم ٢٢)
٧٨٢,١٦٧	٩٦٠,٦٥٤	أخرى
٢٧,٤٦٢,٠٠٦	٣١,٨٣٠,٣٧٢	

١٢. قروض قصيرة الأجل

٣٠ يونيو ٢٠٢٢ م	٣١ ديسمبر ٢٠٢١ م	
-	٢,٥٧٩,٦٥٨	قروض تمويل سداد اعتمادات مستندية
-	٢,٥٧٩,٦٥٨	

بتاريخ ١٥ شوال ١٤٤٢ هـ الموافق ٢٨ مارس ٢٠٢١ م أبرمت شركة قمة السعودية للتجارة وهرعها مصنع قمة السعودية لتفكيكية تسهيلات ائتمانية مع بنك محلي ممثلة في حد اعتمادات مستندية، حد بيع أجل تمويل البيع الأجل يزول إلى التورق (برنامج دينار) بنسبة ربح ٤٪ سنويًا.

١٣. الزكاة

- حركة مخصص الزكاة

٣٠ يونيو ٢٠٢٢ م	٣١ ديسمبر ٢٠٢١ م	
٩٠٩,٠٢٤	٧٢٨,٢٩٢	الرصيد في ١ يناير
٦٦١,٣١٤	٩٠٩,٠٢٤	للزكاة المسجلة خلال الفترة / السنة
١٠,٢٦٦	-	فروقات للزكاة *
(٩١٩,٢٩٠)	(٧٢٨,٢٩٢)	الزكاة المدفوعة خلال الفترة / السنة
٦٦١,٣١٤	٩٠٩,٠٢٤	الرصيد كما في ٣٠ يونيو ٢٠٢٢ م / ٣١ ديسمبر ٢٠٢١ م

- موقف الربط

قدمت الشركة لقرارات الزكاة وضريبة الاستقطاع مع هيئة الزكاة والضريبة والجمارك "الهيئة" بالمملكة العربية السعودية عن جميع السنوات المنتهية حتى ٣١ ديسمبر ٢٠٢١ م وحصلت على الشهادة النهائية للزكاة.

* قدمت هيئة الزكاة والضريبة والجمارك "الهيئة" ربط زكوي للسنة المالية المنتهية في ٣١ ديسمبر ٢٠١٦ م وطالبت الشركة بربط زكوي بمبلغ ١٠,٢٦٦ ريال سعودي، قامت الشركة بالسداد خلال الفترة المنتهية في ٣٠ يونيو ٢٠٢٢ م.

١٤. الإيرادات

لفترة الستة أشهر المنتهية في		
٣٠ يونيو ٢٠٢٢ م	٣٠ يونيو ٢٠٢١ م	
(غير مراجعة)	(غير مراجعة)	
٨٦,١٩٩,٠٥٥	٨٠,٣١٣,٥٤٩	إيرادات من قطاع الأنشطة الصناعية
١٩,٥٩٥,٩٤٩	١٤,٦١٤,٨٨٨	إيرادات من قطاع الأنشطة التجارية
١٠٥,٧٩٥,٠٠٤	٩٤,٩٢٨,٤٣٧	

كافة إيرادات الشركة يتم إثباتها عند نقطة من الزمن ولا توجد إيرادات مثبته على مدى زمن.

شركة قمة السعودية للتجارة
(شركة مساهمة سعودية مغلقة)
إيضاحات حول القوائم المالية الأثرية المختصرة (غير مراجعة)
لفترة السنة أشهر المنتهية في ٣٠ يونيو ٢٠٢٢ م
(ريال سعودي)

١٥ . تكلفة الإيرادات

لفترة السنة أشهر المنتهية في		
٣٠ يونيو ٢٠٢١ م	٢٠ يونيو ٢٠٢٢ م	
(غير مراجعة)	(غير مراجعة)	
٦٨,٠٦٧,٦١٠	٥٧,١٧٦,٥٢٠	تكلفة الإيرادات من قطاع الأنشطة الصناعية
٩,٧٤٩,٠٥٥	١٤,١٥٦,٨٧٧	تكلفة الإيرادات من قطاع الأنشطة التجارية
٧٧,٨١٦,٦٦٥	٧١,٣٣٣,٣٩٧	

تتمثل طبيعة تكاليف إيرادات القطاعات كما يلي:

لفترة السنة أشهر المنتهية في		
٣٠ يونيو ٢٠٢١ م	٢٠ يونيو ٢٠٢٢ م	
(غير مراجعة)	(غير مراجعة)	
٧٢,٢٧٥,١١٤	٦٢,٣٢٨,٥٣٧	تكلفة المواد الخام
١,٥١٥,٢٩٠	٢,٤٤٥,٣١٠	أجور نقل وتكاليف شحن
٧٧٨,٨٤٤	١,٦٩٨,٥١٥	رواتب وأجور
١,٠١٠,١٦٧	١,٣٩٢,١٩٩	تجينة وتغليف
١,٤٩٥,٠٠٨	٩٨٠,٧٧٥	تجيب وجرش وغسول مواد
٣٦٧,٢٤٠	٥٩٧,٣٠٥	استهلاك ممتلكات وآلات ومعدات
١٢٢,٦٨٤	١٢٢,٦٨٤	استهلاك حق استخدام الموجودات
٢٤٩,٣١٨	٧٦٨,١٧٢	أخرى
٧٧,٨١٦,٦٦٥	٧١,٣٣٣,٣٩٧	

١٦ . مصروفات بيع وتوزيع

لفترة السنة أشهر المنتهية في		
٣٠ يونيو ٢٠٢١ م	٢٠ يونيو ٢٠٢٢ م	
(غير مراجعة)	(غير مراجعة)	
٤,٣٤٥,٦١٢	٥,٤٥٨,٩٤٩	مصاريف شحن
٩٥٤,٠٤٨	١,٢٥٥,٦٨٧	عمولات بيع
٨٠٥,٤٥٦	١,١٠٢,٢٢٦	رواتب وأجور
٨٤,٠٥٨	١٧٩,٥٣٨	استهلاك حق استخدام الموجودات
٧٥,١٨٨	٧١,٣٠٤	استهلاك ممتلكات وآلات ومعدات
٦٦,٨٣٢	٢١٩,٠٩٥	أخرى
٦,٣٣١,١٩٤	٨,٢٨٦,٧٩٩	

١٧ . مصروفات عمومية وإدارية

لفترة السنة أشهر المنتهية في		
٣٠ يونيو ٢٠٢١ م	٢٠ يونيو ٢٠٢٢ م	
(غير مراجعة)	(غير مراجعة)	
٤٩٦,٧١٤	٧٦٦,٥٦٢	استهلاك ممتلكات وآلات ومعدات
٦٤٧,٥٧٩	٧١٢,٢٤٨	رواتب وأجور
٤٠,٥٧٢	٥١,٠٧٦	كهرباء وماء وهاتف وبريد
٦٤,٠٩٢	٤٥,٨٠٤	أتعاب استشارية ومهنية
٧,٦٥١	٣٦,٤٦٣	رحلات أعمال
٢٤٨,١٩٢	٢١,٤٨٣	استهلاك حق استخدام الموجودات
٢٥٧,٧١٤	٣٧٢,١١٩	أخرى
١,٧٦٢,٥١٤	٢,٠٠٥,٨٥٥	

شركة قمة السعودية للتجارة
(شركة مساهمة سعودية مغلقة)
إيضاحات حول القوائم المالية الأولية المختصرة (غير مراجعة)
لفترة الستة أشهر المنتهية في ٣٠ يونيو ٢٠٢٢ م
(ريال سعودي)

١٨. إيرادات أخرى

لفترة الستة أشهر المنتهية في		
٣٠ يونيو ٢٠٢١ م	٣٠ يونيو ٢٠٢٢ م	
(غير مراجعة)	(غير مراجعة)	
٤٧,٧٩٠	٨٥,٤٥٢	الإيرادات من بيع خردة
-	٧,٣٤٨	أرباح استبعاد مناورات وألات ومعدات
٤٧,٧٩٠	٩٢,٨٠٠	

١٩. ربحية السهم

يتم احتساب ربحية السهم الأساسية بقسمة الربح العائد إلى المساهمين في الشركة على المتوسط المرجح لعدد الأسهم العادية خلال الفترة المنتهية في ٣٠ يونيو ٢٠٢٢ م. ٤,٥٥٥,٥٥٥ سهم (٣٠ يونيو ٢٠٢١ م: ٤,٥٥٥,٥٥٥ سهم). ويتم احتساب ربحية السهم المخفضة بقسمة ربح الفترة على المتوسط المرجح المعدل لعدد الأسهم للعادية خلال الفترة بالقرائن تحويل جميع الأسهم منخفضة القيمة إلى أسهم عادية (إن وجدت).

إن الربحية المخفضة للسهم مساوية للربح الأساسية للسهم للفترة المنتهية في ٣٠ يونيو ٢٠٢٢ م و ٣٠ يونيو ٢٠٢١ م لعدم وجود أدوات مالية ذات تأثير مخفض لعائد السهم.

لفترة الستة أشهر المنتهية في		
٣٠ يونيو ٢٠٢١ م	٣٠ يونيو ٢٠٢٢ م	
(غير مراجعة)	(غير مراجعة)	
٦,٦٦٩,٥٢٥	٢٣,٤٤٥,٣٩٨	صافي الربح للفترة
٤,٥٥٥,٥٥٥	٤,٥٥٥,٥٥٥	المتوسط المرجح لعدد الأسهم
١,٦٥	٥,٨٦	ربحية السهم الأساسية والمخفضة

٢٠. توزيعات أرباح

بناءً على اجتماع الجمعية العامة للعادية المنعقدة بتاريخ ٢٨ ذو القعدة ١٤٤٣ هـ الموافق ٢٧ يونيو ٢٠٢٢ م تم توزيع أرباح على الشركاء من أرباح السنة المالية المنتهية في ٢١ ديسمبر ٢٠٢١ م بمبلغ ٦,٠٠٠,٠٠٠ ريال سعودي بواقع ١,٥ ريال للسهم الواحد.

٢١. التقارير القطاعية

تتمثل لنشطة الشركة بشكل أساسي في قطاعين:

القطاع التجاري:

يتمثل القطاع التجاري في البيع بالجملة للمواد البلاستيكية الأولية والمطاط والألياف الصناعية وبيع الأدوات والمواد البلاستيكية.

القطاع الصناعي:

يتمثل للقطاع الصناعي في صناعة منتجات نصف مصنعة من اللدائن، إنتاج شمع البرالين، الشموع الصناعية، الفيبرط الصناعية، مواد لصباغة والتلوين، المنيفات الصناعية.

(أ) المعلومات المالية للإيرادات والأرباح والخاصة بالقطاعات لفترة الستة أشهر المنتهية في ٣٠ يونيو ٢٠٢٢ م و ٣٠ يونيو ٢٠٢١ م كالتالي:

كما في ٣٠ يونيو ٢٠٢٢ م:

الإجمالي	القطاع الصناعي	القطاع التجاري	
١٠٥,٧٩٥,٠٠٤	٨٦,١٩٩,١٥٥	١٩,٥٩٥,٩٤٩	الإيرادات
٧١,٣٣٣,٣٩٧	٥٧,١٧٦,٥٢٠	١٤,١٥٦,٨٧٧	تكلفة الإيرادات
٣٤,٤٦١,٦٠٧	٢٩,٠٢٢,٥٣٥	٥,٤٣٩,٠٧٢	إجمالي الربح

كما في ٣٠ يونيو ٢٠٢١ م:

الإجمالي	القطاع الصناعي	القطاع التجاري	
٩٢,٩٢٨,٤٣٧	٨٠,٢١٣,٥٤٩	١٢,٦١٤,٨٨٨	الإيرادات
٢٧,٨١٣,٤٦٥	١٨,٠٩٧,٩١٠	٩,٧١٥,٥٥٥	تكلفة الإيرادات
٦٥,١١٤,٩٧٢	٦٢,١١٥,٦٣٩	٣,٩٩٩,٣٣٣	إجمالي الربح

شركة قمة السعودية للتجارة
(شركة مساهمة سعودية مغلقة)
إيضاحات حول القوائم المالية الأوتية المختصرة (غير مراجعة)
لفترة السنة أشهر المنتهية في ٣٠ يونيو ٢٠٢٢ م
(ريال سعودي)

٢١. التقارير القطاعية (بيع)

ب) المعلومات المالية للموجودات والمطلوبات والخاصة بالقطاعات لفترة السنة أشهر المنتهية في ٣٠ يونيو ٢٠٢٢ م والسنة المنتهية في ٣١ ديسمبر ٢٠٢١ م كالتالي:

كما في ٣٠ يونيو ٢٠٢٢ م:		كما في ٣١ ديسمبر ٢٠٢١ م:	
الإجمالي	القطاع الصناعي	القطاع التجاري	إجمالي الموجودات
١٠٧,٠٧٨,٩٤٢	٥٨,٢٠١,٤٩٥	٤٨,٨٧٧,١٢٧	إجمالي الموجودات
٣٠,٩٢١,١٢٠	٢٤,٠٨٦,٠٢٨	٦,٨٣٥,٠٩٢	إجمالي المطلوبات
الإجمالي	القطاع الصناعي	القطاع التجاري	إجمالي الموجودات
١٠٦,٤٧٠,٠٦٨	٤٩,١٧٩,١٤٤	٥٧,٢٩٠,٩٢٤	إجمالي الموجودات
٤٧,٧٥٧,٩٦٤	٣١,٠٣١,٤٢٢	١٦,٧٢٦,٥٤٢	إجمالي المطلوبات

تم مراجعة كافة نتائج القطاعات التشغيلية بشكل منظم من قبل إدارة الشركة من أجل اتخاذ القرارات بشأن الموارد المحملة لكل قطاع وتقييم أدائه، والتأكد من توفر معلومات مالية محددة حول كل قطاع.

مطابقة المعلومات حول التقارير للقطاعية مع صافي ربح الشركة

لفترة السنة أشهر المنتهية في		إجمالي الربح من القطاعات
٣٠ يونيو ٢٠٢٢ م	٣٠ يونيو ٢٠٢١ م	
(غير مراجعة)	(غير مراجعة)	مصرفات بيع وتوزيع
١٥,١١٤,٧٧٢	٣٤,٤٦١,٦٠٧	مصرفات صومية وإدارية
(٦,٣٣١,١٩٤)	(٨,٢٨٦,٧٩٩)	إيرادات أخرى
(١,٧٦٢,٥١٤)	(٢,٠٠٥,٨٥٥)	مصاريف تمويلية
٤٧,٧٩٠	٩٢,٨٠٠	إجمالي المبلغ غير الموزع
(٥٤,٦٦٠)	(١٤٤,٧٧٥)	ربح الفترة قبل الزكاة
(٨,١٠٠,٥٧٨)	(١٠,٣٤٤,٦٢٤)	
٧,٠١٤,١٩٤	٢٤,١١٦,٩٧٨	

٢٢. المعاملات والأرصدة مع الأطراف ذات العلاقة

تتمثل المعاملات مع الأطراف ذات العلاقة في المشتريات وسداد مصرفات بالإذابة التي تمت خلال الفترة / السنة بين الشركة والشركات التابعة للشركاء وكذلك الشركاء. وتتم تلك المعاملات في سياق النشاط للمعاد للشركة ووفقاً لنفس أسس التعامل مع الغير وتمثل أهم المعاملات مع الأطراف ذات العلاقة والأرصدة الناتجة عنها فيما يلي:

أ) المعاملات مع أطراف ذات علاقة

حجم التعاملات		طبيعة التعاملات	شبيعة للعلاقة	الإسم
٣٠ يونيو ٢٠٢١ م	٣٠ يونيو ٢٠٢٢ م			
٧,٨٢٨,١٥٨	٤,٥١٦,٢٤٩	تحويلات ومعاد	شركة مملوكة للشركاء	مصنع ياقل للبلستيك
(٨,١٥٤,٤٨٨)	(٣,٩٣٠,٠٤٣)	مشتريات		
(٢,٣٤٩,١١٦)	(٥,٥٣٦,٢٢٩)	مصرفات ومصرفات ورواتب		السيد / عبد الله محمد العجمي شريك
٢٢,٠٠٠	-	رواتب وأجور		السيد / توفيق شريف السطحي شريك
-	٢٤٠,٠٠٠	مصرفات ومصرفات		السيد / محمد عبدالله العجمي شريك
٢٢,٠٠٠	-	رواتب وأجور		
-	٢٤٠,٠٠٠	مصرفات ومصرفات		
الأرصدة				
٣١ ديسمبر ٢٠٢١ م	٣٠ يونيو ٢٠٢٢ م			
٤,٧٦٨,٢٩٠	٤,٤٢٧,٢٧٧	مصنع ياقل للبلستيك		
٤,٧٦٨,٢٩٠	٤,٤٢٧,٢٧٧			

كافة الأرصدة بدون ضمانات وجميعها مستحقة التحصيل / السداد عند الطلب

شركة قمة السعودية للتجارة
(شركة مساهمة سعودية مغلقة)
إيضاحات حول القوائم المالية الأئولية المختصرة (غير مراجعة)
لفترة الستة أشهر المنتهية في ٣٠ يونيو ٢٠٢٢ م
(ريال سعودي)

٢٢. المعاملات والأرصدة مع الأطراف ذات العلاقة (يتبع)

الأرصدة		ج) مستهل إلى أطراف ذات علاقة الاسم	
٣٠ ديسمبر ٢٠٢١ م	٣٠ يونيو ٢٠٢٢ م		
١٦,٣٢٩	-	السيد / عبد الله محمد العجمي	
١٦,٣٢٩	-		
الأرصدة		د) معاملات مع موظفي الإدارة العليا	
٣٠ يونيو ٢٠٢١ م	٣٠ يونيو ٢٠٢٢ م		
٤٩٦,٧٦٧	٥١٢,٤٢٥	رواتب ومزايا أخرى	
٣١,١٥٠	٢٨,٧٥٣	التزامات منافع الموظفين	
-	٦,٢٥٠	مكافآت لجنة المراجعة	
٥٣٠,٩١٧	٥٤٧,٤٢٨		

٢٣. الأدوات المالية – التصنيف المحاسبي والقيم العادلة

يعرض الجدول أدناه القيم النظرية والقيم العادلة للموجودات المالية والمطلوبات المالية بما في ذلك مستوياتهم في النظام المتدرج للقيمة للعادلة. ولا تتضمن معلومات القيمة العادلة الموجودات السائلة والمطلوبات المالية التي لا يتم قياسها بالقيمة العادلة إذا كانت للقيمة النظرية تقارب القيمة العادلة بصورة معقولة.

٣٠ يونيو ٢٠٢٢ م

القيمة العادلة

المستوى ١	المستوى ٢	المستوى ٣	المستوى ٤	القيمة العادلة من خلال		الموجودات المالية
				التكلفة المضافة	النقل الشامل الأخرى	
الإجمالي	الإجمالي	الإجمالي	الإجمالي	الإجمالي	الإجمالي	
-	-	-	-	٢٢,٦٠٢,٠١١	٢٢,٦٠٢,٠١١	ذمم مدينة تجارية وأرصدة مدينة أخرى نقد وما في حكمه الإجمالي
-	-	-	-	٢١,٤٥٦,٥٨٦	٢١,٤٥٦,٥٨٦	-
-	-	-	-	٤٢,٦٥٩,٦٢٧	٤٢,٦٥٩,٦٢٧	-
-	-	-	-	٢٧,٤٦٢,٠٠٦	٢٧,٤٦٢,٠٠٦	المطلوبات المالية ذمم دائنة تجارية وأرصدة دائنة أخرى التزامات عقود إيجار الإجمالي
-	-	-	-	١,٨٨٨,٤٨٣	١,٨٨٨,٤٨٣	-
-	-	-	-	٢٩,٣٥٠,٤٨٩	٢٩,٣٥٠,٤٨٩	-
٣١ ديسمبر ٢٠٢١ م						
المستوى ١	المستوى ٢	المستوى ٣	المستوى ٤	القيمة العادلة من خلال		الموجودات المالية
الإجمالي	الإجمالي	الإجمالي	الإجمالي	التكلفة المضافة	النقل الشامل الأخرى	
-	-	-	-	٢١,٥٨٩,٠٦١	٢١,٥٨٩,٠٦١	ذمم مدينة تجارية وأرصدة مدينة أخرى نقد وما في حكمه الإجمالي
-	-	-	-	٢٥,٧٩٥,٤٤٢	٢٥,٧٩٥,٤٤٢	-
-	-	-	-	٤٧,٣٨٤,٥٠٤	٤٧,٣٨٤,٥٠٤	-
-	-	-	-	١,٠٠٠,٠٠٠	١,٠٠٠,٠٠٠	المطلوبات المالية التروض لأجل أروض قصيرة الأجل ذمم دائنة تجارية وأرصدة دائنة أخرى التزامات عقود إيجار الإجمالي
-	-	-	-	٢,٥٧٩,٦٥٨	٢,٥٧٩,٦٥٨	-
-	-	-	-	٣١,٨٢٠,٢٧٢	٣١,٨٢٠,٢٧٢	-
-	-	-	-	١,٥٢٠,٨٢٢	١,٥٢٠,٨٢٢	-
-	-	-	-	٤٥,٩٢٠,٨٥٢	٤٥,٩٢٠,٨٥٢	-

شركة قمة السعودية للتجارة
(شركة مساهمة سعودية مقفلة)
إيضاحات حول القوائم المالية الأولية المختصرة (غير مراجعة)
لفترة الستة أشهر المنتهية في ٣٠ يونيو ٢٠٢٢ م
(ريال سعودي)

٢٤. إدارة مخاطر الأدوات المالية

تعرض الشركة للمخاطر التالية من خلال استخدامها للأدوات المالية:

- ♦ مخاطر الائتمان
- ♦ مخاطر السيولة
- ♦ مخاطر السوق

تم إدارة المخاطر من قبل الإدارة العليا وفقاً لسياسات محددة من قبل مجلس المديرين. تقوم الإدارة العليا بتحديد وتقييم المخاطر المالية عندما يكون ملائماً من خلال تعاون وثيق مع الوحدات التشغيلية للشركة.

مخاطر الائتمان

تمثل مخاطر الائتمان في مخاطر تعرض الشركة لخسارة مالية في حال عجز العميل أو للطرف المقابل في أداة مالية عن الوفاء بالتزاماته التعاقدية، وتنشأ بصورة أساسية من النظم التجارية والأرصدة المدبنة الأخرى والذخيرة وما في حكمها. إن القيمة الدفترية للموجودات المالية تمثل الحد الأقصى من التعرض لمخاطر الائتمان.

يتم الاحتفاظ بالأرصدة والودائع لدى البنوك لدى بنوكه مطبقة ذات تصنيف ائتماني خارجي جيد. يتأثر تعرض الشركة لمخاطر الائتمان بصورة رئيسية بالخصائص الفردية لكل عميل، إلا أن الإدارة تضع باعتبارها أيضاً العوامل التي قد يكون لها تأثير على مخاطر الائتمان لقاعدة العملاء، بما في ذلك مخاطر التعثر في قطاع العميل والدول التي يزاول فيها العملاء أنشطتهم.

قام مجلس المديرين بإنشاء سياسة ائتمان يتم بموجبها تحليل كل عميل جديد على حدة للتأكد من قدرته الائتمانية قبل عرض شروط وأحكام السداد المعيارية بالخاصة بالشركة. تشمل مراجعة الشركة على التصنيفات الخارجية في حال توفرها وفي بعض حالات المرجعيات البنكية.

تمت الشركة بتكوين مخصص للانخفاض في القيمة يمثل تدويرها للخسائر المتكبدة فيما يتعلق بالنمو المدبنة التجارية (ليضاح ٨).

مخاطر السيولة

تمثل مخاطر السيولة في مخاطر مواجهة الشركة لصعوبة عند الوفاء بالتزاماتها المرتبطة بمتطلباتها المالية التي تتم تسويتها عن طريق السداد نقداً أو من خلال موجودات مالية أخرى. وتتمتع الشركة بطريقة إدارة مخاطر السيولة، وذلك باتخاذ قدر المستطاع، بأن لديها سيولة كافية للوفاء بالتزاماتها حال استحقاقها خلال الظروف العادية وغير العادية، دون تكبد خسائر غير مقبولة أو التعرض لمخاطر تضر بمسمعة الشركة.

تعتقد الإدارة بأن الشركة لا تتعرض لمخاطر هامة فيما يتعلق بالسيولة، وتحقق بحدود ائتمان مختلفة.

مخاطر السوق

مخاطر سعر السوق هي مخاطر تقلب قيمة الأدوات المالية نتيجة للتغيرات في أسعار السوق، مثل أسعار صرف العملات الأجنبية وأسعار الفائدة، مما يؤثر على ربح الشركة أو قيمة موجوداتها المالية. إن الهدف من إدارة مخاطر السوق هو إدارة وإبقاء التعرض لمخاطر السوق ضمن حدود مقبولة، مع تحسين العائد.

تتكون مخاطر السوق من ثلاثة أنواع من المخاطر هي: مخاطر العملات، مخاطر أسعار الفائدة ومخاطر الأسعار الأخرى.

مخاطر العملات الأجنبية

مخاطر العملات الأجنبية هي مخاطر تعرض قيمة أداة مالية ما للتقلب بسبب التقلبات في أسعار صرف العملات الأجنبية. إن الشركة غير معرضة للتقلبات في أسعار صرف العملات الأجنبية خلال السياقات الاعتيادي للأعمال، نظراً لأن تعاملات الشركة الجوهرية خلال الفترة مدرجة بالريال السعودي والدولار الأمريكي. وحيث أن سعر صرف الريال السعودي مربوط بالدولار الأمريكي، فإنه ليس هناك أي مخاطر هامة مرتبطة بالعملاء والأرصدة المدرجة بالدولار الأمريكي.

مخاطر أسعار الفائدة

وهي التعرض لمخاطر متنوعة مرتبطة بتأثير تذبذب أسعار الفائدة السائدة على المركز المالي والتدفقات النقدية للشركة. وتنشأ مخاطر أسعار الفائدة للشركة من الديون البنكية قصيرة الأجل والديون طويلة الأجل والتي تكون بأسعار فائدة معلومة. وتخضع جميع الديون لإعادة التسمير بصورة منتظمة. وتراقب الإدارة التغيرات التي تطرأ على أسعار الفائدة ويرأيها أن مخاطر القيمة العادلة والتدفقات النقدية لأسعار الفائدة غير جوهرية بالنسبة للشركة.

إدارة رأس المال

إن سياسة الشركة هي الحفاظ على قاعدة رأس مال قوية للمحافظة على ثقة المستثمرين والدائنين والسوق والمحافظة على التطور المستقبلي للأعمال. تراقب الشركة قاعدة رأس المال الخاصة بها باستخدام نسبة صافي الدين إلى حقوق الملكية. يتم احتساب صافي الدين كفرص بائناً النقد وما في حكمه.

شركة قمة السعودية للتجارة
(شركة مساهمة سعودية مغلقة)
إيضاحات حول القوائم المالية الأولية المختصرة (غير مراجعة)
لفترة الستة أشهر المنتهية في ٣٠ يونيو ٢٠٢٢م
(ريال سعودي)

٢٥. أحداث لاحقة

لم يحدث أي حدث لاحق حتى تاريخ موافقة مجلس إدارة الشركة على القوائم المالية الأولية المختصرة التي قد تؤثر بشكل جوهري على القوائم المالية الأولية المختصرة والإحصاءات ذات الصلة لفترة الستة أشهر المنتهية في ٣٠ يونيو ٢٠٢٢م.

٢٦. اعتماد القوائم المالية الأولية المختصرة

تم اعتماد هذه القوائم المالية الأولية المختصرة والموافقة على إصدارها بواسطة مجلس الإدارة وتم توقيعها بالنيابة عنهم بتاريخ ٣ صفر ١٤٤٤هـ (الموافق ٣٠ أغسطس ٢٠٢٢م).



شركة قمة السعودية للتجارة

Saudi Top Plastic Trading Co.

stp.com.sa