

نشرة الإصدار

طرح (٢٢,٢٠٠,٠٠٠) اثنين وعشرين مليون ومائتي ألف سهم عادي تمثل ٤٠٪ من رأس مال شركة سوليدرتي السعودية للتكافل وذلك من خلال طرحها للاكتتاب العام بسعر (١٠) عشرة ريالاً سعودية للسهم الواحد

شركة مساهمة سعودية (تحت التأسيس) بموجب قرار مجلس الوزراء رقم (٨٣) بتاريخ ١٩/٣/١٤٣٠هـ الموافق ١٥/٣/٢٠٠٩م)

والمرسوم الملكي رقم (١٧/م) بتاريخ ٢٠/٣/١٤٣٠هـ الموافق ١٦/٣/٢٠٠٩م)

فترة الاكتتاب من يوم ٦/٤/١٤٣١هـ (الموافق ٢٢/٣/٢٠١٠م) إلى يوم ١٢/٤/١٤٣١هـ (الموافق ٢٨/٣/٢٠١٠م)

شركة سوليدرتي السعودية للتكافل (يشار إليها فيما بعد بـ "سوليدرتي السعودية" أو "الشركة") هي شركة مساهمة سعودية تحت التأسيس تمت الموافقة على الترخيص بتأسيسها وفقاً لقرار مجلس الوزراء رقم (٨٣) تاريخ ١٩/٣/١٤٣٠هـ (الموافق ١٥/٣/٢٠٠٩م) والمرسوم الملكي رقم (١٧/م) الصادر بتاريخ ٢٠/٣/١٤٣٠هـ (الموافق ١٦/٣/٢٠٠٩م). ويبلغ رأس مال الشركة (٥٥٥,٠٠٠,٠٠٠) خمسمائة وخمسة وخمسون مليون ريال سعودي مقسم إلى (٥٥,٥٠٠,٠٠٠) خمسة وخمسين مليون وخمسمائة ألف سهم بقيمة اسمية قدرها (١٠) عشرة ريالاً للسهم الواحد ("الأسهم"). وسوف تعتبر الشركة مؤسسة نظاماً بعد انتهاء الطرح الأولي لعدد اثنين وعشرين مليون ومائتي ألف سهم ("الاكتتاب") وصدور قرار معالي وزير التجارة والصناعة ("القرار الوزاري") بإعلان تأسيسها ونشر عقد تأسيسها ("عقد التأسيس") ونظامها الأساسي ("النظام الأساسي") في الجريدة الرسمية وصدور سجلها التجاري ("السجل التجاري").

سيكون الطرح الأولي للاكتتاب العام في أسهم الشركة ("الاكتتاب" أو "الاكتتاب العام") لعدد (٢٢,٢٠٠,٠٠٠) اثنين وعشرين مليون ومائتي ألف سهم عادي ("الأسهم المطروحة للاكتتاب") وبقيمة اسمية للسهم قدرها (١٠) عشرة ريالاً سعودية تمثل بمجموعها نسبة ٤٠٪ من رأس مال الشركة. يقتصر الاكتتاب على الأشخاص السعوديين الطبيعيين (ويشار إليهم مجتمعين بـ "المكتتبين" ومنفردين بـ "المكتتب")، كما يجوز للمرأة السعودية المطلقة أو الأرملة التي لها أولاد قصر من زوج غير سعودي أن تكتتب بأسماهم لصالحها على أن تقدم ما يثبت أنها مطلقة أو أرملة وما يثبت أمومتها للأولاد القصر ويعد طلب الاكتتاب لاغياً لمن يكتتب باسم مطلقته. وسيتم استخدام صافي متحصلات الاكتتاب، بعد خصم مصروفات الاكتتاب من قبل الشركة، بالإضافة إلى رأس المال المدفوع من قبل المساهمين المؤسسين، لتمويل التكاليف الإضافية المرتبطة بتأسيس الشركة والتطوير الأولي لها، والاحتياجات العامة لرأس المال العامل والاحتفاظ بالحد الأدنى لها من الملاءة المالية حسب متطلبات نظام مراقبة شركات التأمين التعاوني ولائحته التنفيذية والمحافظة على الحد الأدنى المطلوب من رأس المال بالإضافة إلى عمليات واستثمارات الشركة (الرجاء الرجوع إلى قسم "استخدام متحصلات الاكتتاب").

قبل إتمام الاكتتاب العام، اكتب كل من المساهمين المؤسسين للشركة والذين تظهر أسماؤهم في الصفحة (ك) (ويشار إليهم مجتمعين بـ "المساهمين المؤسسين") بما مجموعه (٢٢,٢٠٠,٠٠٠) ثلاثة وثلاثين مليون وثلاثمائة ألف سهم، تمثل نسبة ٦٠٪ من إجمالي رأس مال الشركة وقد تم إيداع المبلغ في بنك البلاد. وبالتالي سيحتفظ المساهمون المؤسسون بعد اكتمال الاكتتاب بحصة مسيطرة على الشركة (فضلاً راجع قسم شروط وتعليمات الاكتتاب).

سيتم طرح أسهم الاكتتاب في يوم ٦/٤/١٤٣١هـ (الموافق ٢٢/٣/٢٠١٠م) ويستمر لفترة ٧ أيام كاملة، بحيث يكون آخر يوم لإغلاق الاكتتاب وهو يوم ١٢/٤/١٤٣١هـ (الموافق ٢٨/٣/٢٠١٠م) ("فترة الاكتتاب"). ويمكن تقديم طلبات الاكتتاب في أي فرع من فروع الجهات المستلمة ("الجهات المستلمة") خلال فترة الاكتتاب. ويجب على كل مكتتب، الاكتتاب بـ (٥٠) خمسين سهم كحد أدنى، كما أن الحد الأقصى لكل مكتتب هو (١٠٠,٠٠٠) مائة ألف سهم. إن الحد الأدنى للتخصيص هو (٥٠) خمسين سهم لكل مكتتب وسيتم تخصيص ما يتبقى من الأسهم المطروحة للاكتتاب (إن وجدت) على أساس تناسبي بناء على نسبة ما طلبه كل مكتتب إلى إجمالي عدد الأسهم المطلوب للاكتتاب فيها. وفي حال تجاوز عدد المكتتبين (٤٤٤,٠٠٠) أربعمائة وأربعة وأربعون ألف مكتتب، فإن الشركة لا تضمن الحد الأدنى للتخصيص وسيتم تخصيص أسهم الاكتتاب بالتساوي على عدد المكتتبين، وفي حال تجاوز عدد المكتتبين عدد الأسهم المطروحة للاكتتاب، سوف يتم تخصيص حسب ما تقرره هيئة السوق المالية ("الهيئة"). سوف يتم إعادة فائض الاكتتاب (إن وجد) إلى المكتتبين دون أي عمولات أو استقطاعات من الجهات المستلمة. كما سيتم الإعلان عن عملية التخصيص ورد الفائض (إن وجد) في موعد أقصاه يوم ١٨/٤/١٤٣١هـ (الموافق ٢٤/٣/٢٠١٠م) راجع قسم "شروط وتعليمات الاكتتاب" و"التخصيص ورد الفائض".

ستكون أسهم الشركة من فئة واحدة تضم أسهم المساهمين المؤسسين وأسهم الاكتتاب ولا يعطى أي مساهم حقوق تصويت تفضيلية. يعطى كل سهم حامله الحق في صوت واحد. ويحق لكل مساهم يمتلك (٢٠) عشرين سهماً على الأقل حضور اجتماعات الجمعية العامة ("اجتماع الجمعية العامة") والتصويت فيها، أما فيما يتعلق بالجمعية العامة التأسيسية فإنه يحق لأي مساهم حضورها دون حد أدنى بعدد الأسهم المملوكة. وستستحق الأسهم المطروحة للاكتتاب أية أرباح تعلنها الشركة من بداية فترة الاكتتاب والسنوات المالية التي تليها. (راجع قسم "سياسة توزيع الأرباح").

لا يوجد سوق لأسهم الشركة سواء داخل المملكة العربية السعودية ("المملكة") أو خارجها قبل طرحها للاكتتاب العام. وقد تقدمت الشركة بطلب لهيئة السوق المالية بالمملكة العربية السعودية لتسجيل الأسهم في القائمة الرسمية، وتمت الموافقة على نشرة الإصدار هذه وتم استيفاء كافة المستندات المؤيدة التي طلبتها الهيئة. وقد تم الحصول على جميع الموافقات الرسمية للقيام بعملية طرح الأسهم. ومن المتوقع أن يبدأ تداول الأسهم في السوق في وقت قريب بعد الانتهاء من عملية تخصيص الأسهم وصدور القرار الوزاري بإعلان تأسيس الشركة (راجع قسم "تواريخ مهمة للمكتتبين") وسيتم للأشخاص والشركات والبنوك وصناديق الاستثمار السعودية والمقيمين في المملكة ومواطني دول مجلس التعاون الخليجي بالتداول في الأسهم بعد بداية تداول الأسهم في السوق. يجب دراسة قسمي "إشعار هام" و"عوامل المخاطر" الواردة في نشرة الإصدار هذه قبل اتخاذ قرار الاستثمار في أسهم الاكتتاب بموجب هذه النشرة.

تحتوي نشرة الإصدار هذه على معلومات تم تقديمها حسب متطلبات قواعد التسجيل والإدراج الصادرة عن هيئة السوق المالية بالمملكة العربية السعودية (والشار إليها بـ "الهيئة") ويتحمل أعضاء مجلس الإدارة الذين تظهر أسماؤهم في الصفحة (د) مجتمعين ومنفردين كامل المسؤولية عن دقة المعلومات الواردة في نشرة الإصدار هذه، ويؤكدون حسب علمهم واعتقادهم بعد إجراء جميع الدراسات الممكنة وإلى الحد المعقول أنه لا توجد أي وقائع أخرى يمكن أن يؤدي عدم تضمينها في النشرة إلى جعل أي إفادة واردة فيها مضللة. ولا تتحمل الهيئة والسوق المالية السعودية أي مسؤولية عن محتويات هذه النشرة، ولا تعطي أي تأكيدات تتعلق بدقتها أو اكتمالها، وتخلي نفسها صراحة من أي مسؤولية مهما كانت عن أي خسارة تنتج عما ورد في هذه النشرة أو عن الاعتماد على أي جزء منها.

تقدم هذه النشرة تفاصيل كاملة عن المعلومات المتعلقة بشركة سوليدرتي السعودية للتكافل، وبالأسهام المطروحة للاكتتاب. وعند التقدم بطلب للاكتتاب في الأسهم المطروحة للاكتتاب سيتم معاملة المستثمرين على أساس أن طلباتهم تستند إلى المعلومات الواردة في هذه النشرة والتي يمكن الحصول على نسخ منها من شركة الرياض المالية (مدير الاكتتاب) (www.riyadcapital.com)، أو زيارة الموقع الإلكتروني للمستشار المالي (www.bmg.com.sa) أو الجهات المستلمة أو الموقع الإلكتروني لهيئة السوق المالية (www.cma.org.sa).

عينت الشركة مجموعة بي ام جي المالية كمستشار مالي لها في هذا الشأن، (ويشار إليها فيما بعد «بي إم جي» أو «المستشار المالي»)، كما تم تعيين شركة الرياض المالية كمدير للاكتتاب ومتعهد التغطية فيما يتعلق بالأسهام المطروحة للاكتتاب المشار إليها في هذه النشرة.

تحتوي نشرة الإصدار هذه على معلومات تم تقديمها حسب متطلبات قواعد التسجيل والإدراج الصادرة عن هيئة السوق المالية بالمملكة العربية السعودية (والمشار إليها بـ «الهيئة»)، ويتحمل أعضاء مجلس الإدارة المرشحون الواردة أسماؤهم في الصفحة (د) مجتمعين ومنفردين كامل المسؤولية عن دقة المعلومات الواردة في نشرة الإصدار هذه، ويؤكدون حسب علمهم واعتقادهم بعد إجراء جميع الدراسات الممكنة وإلى الحد المعقول، أنه لا توجد أي وقائع أخرى يمكن أن يؤدي عدم تضمينها في النشرة إلى جعل أي إفادة واردة فيها مضللة. ولا تتحمل الهيئة والسوق المالية السعودية أية مسؤولية عن محتويات هذه النشرة، ولا تعطي أية تأكيدات تتعلق بدقتها أو اكتمالها، وتخلي نفسها صراحةً من أي مسؤولية مهما كانت وعن أي خسارة تنتج عما ورد في هذه النشرة أو عن الاعتماد على أي جزء منها.

لقد قامت الشركة بالتحريات المعقولة للتأكد من صحة المعلومات التي تضمنتها هذه النشرة في تاريخ إصدارها. وجزء كبير من المعلومات الواردة عن السوق والقطاعات مأخوذة من مصادر خارجية. ومع أنه لا يوجد لدى أي من الشركة أو أعضاء مجلس الإدارة أو المساهمين الحاليين أو شركة الرياض المالية أو مستشاري الشركة الواردة أسماؤهم في الصفحة (هـ) أي سبب للاعتقاد بأن المعلومات الواردة عن السوق والقطاعات تعتبر غير دقيقة في جوهرها، إلا أن الشركة أو مجلس الإدارة أو المساهمون الحاليون أو المستشار المالي أو أي من مستشاري الشركة الذين تظهر أسماؤهم في الصفحة (هـ) لم يتحققوا بصورة مستقلة من المعلومات المدرجة في هذه النشرة عن السوق والقطاعات وعليه فإنه لا يوجد ضمان بصحة أو اكتمال هذه المعلومات.

إن المعلومات التي تضمنتها هذه النشرة في تاريخ إصدارها عرضة للتغيير، على وجه الخصوص فيما يتعلق بالوضع المالي للشركة وقيمة أسهم الاكتتاب التي يمكن أن تتأثر بصورة سلبية بالتطورات المستقبلية مثل التضخم ومعدلات الفائدة والضرائب، أو غيرها من العوامل الاقتصادية أو السياسية الخارجة عن نطاق سيطرة الشركة. ولا ينبغي اعتبار تقديم هذه النشرة أو أي تعامل أو اتصالات شفوية أو كتابية أو مطبوعة فيما يتعلق بالأسهام المطروحة للاكتتاب، بأنه وعد أو تعهد أو إقرار بتحقيق الإيرادات أو النتائج أو الأحداث المستقبلية.

لا يجوز اعتبار نشرة الإصدار هذه بمثابة توصية من الشركة أو المساهمين المؤسسين أو أي من مستشاريهم للمشاركة في عملية الاكتتاب. وتعتبر المعلومات الموجودة في نشرة الإصدار ذات طبيعة عامة تم إعدادها بدون الأخذ بالاعتبار الأهداف الاستثمارية الفردية أو الوضع المالي أو الاحتياجات الاستثمارية الخاصة. ويتحمل كل مستلم لنشرة الإصدار قبل اتخاذ قرار بالاستثمار مسؤولية الحصول على استشارة مهنية مستقلة بخصوص الاكتتاب لتقييم مدى ملاءمة المعلومات المدرجة في هذه النشرة بالنسبة للأهداف والأوضاع والاحتياجات المالية الخاصة به.

يقتصر الاكتتاب على الأشخاص السعوديين الطبيعيين. كما يجوز للمرأة السعودية المطلقة أو الأرملة التي لها أولاد قصر من زوج غير سعودي أن تكتتب بأسماؤهم لصالحها في أسهم الشركة التي تطرح للاكتتاب العام على أن تقدم ما يثبت أنها مطلقة أو أرملة وما يثبت أمومتها للأولاد القصر. كما يحظر توزيع هذه النشرة أو بيع أسهم الاكتتاب في دولة أخرى. وتطلب الشركة والمساهمون المؤسسون والمستشار المالي ومدير الاكتتاب من المطلعين على هذه النشرة التعرف على أية قيود نظامية ومراعاة التقيد بها.

معلومات عن القطاع والسوق

تم الحصول على المعلومات الواردة في هذه النشرة بخصوص قطاع التأمين والمعلومات الأخرى المتعلقة بالسوق الذي تعمل فيه الشركة من مصادر مختلفة، وقد أجرت الشركة التحريات المعقولة للتأكد من صحة المصادر، ومع أنه لا يوجد لدى بي ام جي، أو أي من مستشاري الشركة الذين تظهر أسماؤهم في الصفحة (هـ) أي سبب للاعتقاد بوجود معلومات غير صحيحة متضمنة في تلك المصادر والتقديرات، إلا أنه لا يوجد أي بيان أو ضمان بشأن دقة واكتمال أيًا منها. ومن تلك المصادر: (١) تقديرات وتوقعات الشركة

(٢) المعلومات والتحليلات الخاصة بصناعة التأمين والتي تم الحصول عليها من مصادر ومواد تصدر عن أطراف أخرى ومتاحة للعموم، ولم يتم الحصول على موافقة المزودين بهذه المعلومات للإشارة إلى أسماؤهم في هذه النشرة:

(١) مؤسسة النقد العربي السعودي



تأسست مؤسسة النقد العربي السعودي في عام ١٩٥٢م، وتعنى المؤسسة بوظائف رئيسية منها إصدار العملة الوطنية، القيام بعمل مصرف الحكومة، مراقبة المصارف التجارية، إدارة احتياطات المملكة من النقد الأجنبي، إدارة السياسة النقدية للمحافظة على استقرار الأسعار وأسعار الصرف، تشجيع نمو النظام المالي وضمان سلامته

ص.ب. ٢٩٩٢ الرياض ١١١٦٩

المملكة العربية السعودية

هاتف : +٩٦٦ ١ ٤٦٣٣٠٠٠ فاكس: +٩٦٦ ١ ٤٦٦٢٩٦٦

www.sama.gov.sa

(٢) الشركة السويسرية لإعادة التأمين (سويس ري)

Swiss Re



وهي شركة عالمية رائدة في مجال إعادة التأمين تأسست عام ١٨٦٢م في زيورخ، سويسرا، وتعمل في أكثر من ٢٥ دولة حول العالم. وتصدر الشركة تقارير عن قطاع التأمين في العالم وهذه التقارير متاحة للعموم على شبكة الانترنت.

ميثانكوي ٦٠/٥٠

ص.ب. ٨٠٢٢ - زيورخ

سويسرا

هاتف: +٤١ ٤٣ ٢٨٥٢١٢١ فاكس: +٤١ ٤٣ ٢٨٥٢٩٩٩

www.swissre.com

(٢) المعلومات والتحليلات الخاصة بصناعة التأمين والتي تم الحصول عليها من مصادر ومواد تصدر عن أطراف أخرى وغير متاحة للعموم:

(١) بننس مونيتور انترناشيونال (بي إم آي)



ميرميد هاوس، ٢ بودل دوك

لندن إي سي ٤ في، المملكة المتحدة

هاتف: +٤٤ (٠) ٢٠ ٧٢٤٨ ٠٤٦٨

الموقع الإلكتروني: www.businessmonitor.com

وهي شركة ناشرة لتقارير وأبحاث عن الأسواق الناشئة مقرها لندن - المملكة المتحدة، وتغطي مجالات المخاطر السياسية، والتمويل، والتحليل والتوقعات الاقتصادية، وقطاعات الأعمال والبيئة التشغيلية.

ينبغي ملاحظة أن الجهة المذكورة أعلاه أعطت موافقتها الكتابية على الإشارة إلى اسمها وعلى نشر إفادتها في هذه النشرة وفي هذا السياق لم يتم سحب هذه الموافقة. وتجدر الإشارة إلى أن جميع هذه الجهات والعاملين فيها أو أي من أقربائهم لا يملكون أسهماً أو مصلحة مهما كان نوعها في الشركة أو أي تابع لها.

المعلومات المالية المستقبلية

تم إعداد القوائم المالية التوقعية للشركة لما بعد الاكتتاب والإيضاحات المتعلقة بها والتي تم إدراجها في النشرة، وفقاً لمعايير المحاسبة الصادرة عن الهيئة السعودية للمحاسبين القانونيين. وسوف تقوم الشركة بإصدار بياناتها المالية بالريال السعودي (ر.س.).

التوقعات و الإفادات المستقبلية

إن التوقعات المذكورة في هذه النشرة قد تم إعدادها على أساس افتراضات محددة ومعلنة. وقد تختلف ظروف التشغيل المستقبلية عن الافتراضات المستخدمة وبالتالي لا تحتوي هذه النشرة على أي إقرار أو ضمان أو تأكيد فيما يتعلق بدقة أو اكتمال هذه التوقعات.

تمثل بعض التوقعات الواردة في هذه النشرة والتي لا تعد حقائق تاريخية بيانات مستقبلية تشمل على سبيل المثال لا الحصر، البيانات التي تتعلق بالوضع المالي واستراتيجية العمل وخطط الشركة والأهداف بالنسبة إلى العمليات المستقبلية (بما في ذلك خطط التطوير والأهداف المتعلقة بالشركة) يمكن أن يستدل عليها بشكل عام من خلال ما تستخدمه من كلمات ذات دلالة مستقبلية مثل «يعتزم»، «يُقدّر»، «يعتقد»، «ينوي»، «يتوقع»، «ينبغي»، «يمكن»، «من الممكن»، «يحتمل»، «من المحتمل»، «سوف»، «قد»، بصيغة النفي أو الإثبات، وغيرها من المفردات المقاربة أو المشابهة لها في المعنى، والتي تدل على الحديث عن المستقبل. وتعكس إفادات التوقعات المستقبلية هذه وجهات نظر الشركة حالياً بشأن الأحداث المستقبلية، وليست ضماناً للأداء المستقبلي. الكثير من العوامل يمكن أن تتسبب في اختلاف النتائج الفعلية للشركة وأدائها وإنجازاتها بصورة كبيرة عما كان متوقعاً صراحة أو ضمناً في هذه النشرة عن النتائج أو الأداء أو الإنجازات المستقبلية التي قد تعبر عنها أو توحى بها إفادات التوقعات المستقبلية في هذه النشرة. فضلاً عن أن بعض المخاطر والعوامل التي يمكن أن يكون لها هذا الأثر المذكورة بتفصيل أكثر في أقسام أخرى من هذه النشرة (فضلاً راجع قسم «عوامل المخاطرة»). وإذا تبين أن أيًا من الافتراضات غير دقيقة أو صحيحة، فإن النتائج الفعلية قد تتغير بصورة جوهرية عن النتائج المذكورة في هذه النشرة.

ومع مراعاة متطلبات قواعد تسجيل وإدراج الأسهم، فإن شركة سوليدرتي السعودية للتكافل تلتزم بتقديم نشرة اكتتاب إضافية مع الموافقة عليها من قبل هيئة السوق المالية بعد الموافقة على نشرة الإصدار الأساسية وقبل إدراج أسهم شركة سوليدرتي السعودية للتكافل في القائمة الرسمية في حال أصبحت الشركة على علم بأن (١) تغييراً جوهرياً قد طرأ على نشرة الاكتتاب أو على أية وثيقة مطلوبة بموجب قواعد التسجيل والإدراج. (٢) تغييرات هامة أصبحت بعلم الشركة والتي كانت من المفترض إلحاقها في نشرة الاكتتاب هذه. وفي غير الحالتين السابقتين، فإن الشركة لا تعزم تحديث أو تعديل أي معلومات متعلقة بالقطاع أو السوق أو الإفادات المستقبلية التي تتضمنها هذه النشرة سواءً كان ذلك نتيجة معلومات جديدة أو حوادث مستقبلية أو خلاف ذلك، ونتيجة لما تقدم وللمخاطر الأخرى، والأمور المتبقنة والافتراضات فإن توقعات الأحداث والظروف المستقبلية المبينة في هذه النشرة قد لا تحدث على النحو الذي تتوقعه الشركة أو قد لا تحدث إطلاقاً. وعليه فإنه يجب على المستثمرين المحتملين فحص جميع الإفادات المستقبلية على ضوء هذه التفسيرات مع عدم الاعتماد على الإفادات المستقبلية بشكل أساسي.

دليل الشركة

عنوان الشركة الرئيسي

شركة سوليدرتي السعودية للتكافل

شارع الضباب - بناية العبادية

ص.ب: ٨٥٧٧٠، الرياض: ١١٦١٢

المملكة العربية السعودية

تلفون: +٩٦٦ ١ ٢٧٩٨٩٩٩

فاكس: +٩٦٦ ١ ٢٠١٢٩٩٩

الموقع الإلكتروني: www.sstc.com.sa



سوليدرتي
Solidarity

أعضاء مجلس الإدارة المقترحون

الاسم	الجنسية	السن	المنصب	نسبة الملكية المباشرة	نسبة الملكية غير المباشرة	المجموع	التمثيل
١- صاحب السمو الملكي الأمير خالد بن طلال بن عبدالعزيز	سعودي	٤٧	رئيس مجلس الإدارة (غير تنفيذي)	-	%١,٨٠٢	%١,٨٠٢	ممثل مؤسسة النفود
٢- براهيم بن محمد بن براهيم السبيعي	سعودي	٦٢	عضو (غير تنفيذي)	%١,٤٤١	%٢,١٣	%٢,٥٧١	مؤسس
٣- خالد بن يوسف بن عبدالله جناحي	بحريني	٥١	عضو (غير تنفيذي)	-	-	-	ممثل شركة سوليدرتي البحرين (ش.م.ب)
٤- أشرف عدنان نورالدين بسيسو	بحريني	٤١	عضو (غير تنفيذي)	-	%٠,٠٠٦٢٢٥	%٠,٠٠٦٢٢٥	ممثل شركة سوليدرتي البحرين (ش.م.ب)
٥- إبراهيم بن محمد بن إبراهيم الحديثي	سعودي	٥٠	عضو (غير تنفيذي)	-	%١,٨١٧	%١,٨١٧	ممثل شركة إبراهيم محمد الحديثي
٦- ماجد بن صالح بن سالم النهدي	سعودي	٤٠	عضو (غير تنفيذي)	-	%٠,٢٠٩٣	%٠,٢٠٩٣	ممثل شركة أبناء صالح النهدي القابضة
٧- أيمن بن أمين بن محمد صالح سجينى	سعودي	٤٠	عضو (مستقل)	-	-	-	الجمهور
٨- عمر كلارك فيشر	أمريكي	٦١	عضو (مستقل)	-	-	-	الجمهور
٩- محمد بن حسن بن علي أبو داود	سعودي	٥٦	عضو (مستقل)	-	-	-	الجمهور

المصدر: الشركة

سكرتير مجلس الإدارة

عبدالله بن علي الفراج
ص.ب: ٨٥٧٧٠، الرياض: ١١٦١٢
المملكة العربية السعودية
تلفون: +٩٦٦ ١ ٢٧٩٨٩٨٠
فاكس: +٩٦٦ ١ ٢٠١٢٩٩٩
abdullah.farraj@solidarity.cc

ممثل الشركة المعتمد

صالح بن ناصر بن سليمان العمير
ص.ب: ٨٥٧٧٠، الرياض: ١١٦١٢
المملكة العربية السعودية
تلفون: +٩٦٦ ١ ٢٧٩٨٩٠١
فاكس: +٩٦٦ ١ ٢٠١٢٩٩٩
saleh.alomair@sstc.com.sa



مسجل الأسهم

تداول
أبراج التعاونية
٧٠٠ طريق الملك فهد
هاتف: +٩٦٦ ١ ٢١٨ ٩٩٩٩
فاكس: +٩٦٦ ١ ٢١٨ ٩٠٩٠
ص ب ٦٠٦١٢ - الرياض ١١٥٥٥
المملكة العربية السعودية
(www.tadawul.com.sa)

المستشارون

المستشار المالي



مجموعة بي إم جي المالية
بناء رقم (٢٨٤)
طريق الملك عبد الله، حي الورود
ص.ب. ٦٧٧٢٩، الرياض ١١٥١٧
المملكة العربية السعودية
هاتف: +٩٦٦ ١ ٤٥٣ ٧٧٢٢
فاكس: +٩٦٦ ١ ٤٥٤ ٧٥٤٤
الموقع الالكتروني: www.bmg.com.sa

المستشار القانوني للشركة والاختاب



عبد العزيز العساف محامون ومستشارون
بالتحالف مع نورتون روز (الشرق الأوسط) المحدودة
برج المملكة، الطابق ٢٤
ص.ب. ٩٠٢١٧، الرياض ١١٦١٣
المملكة العربية السعودية
هاتف: +٩٦٦ ١ ٢١١ ٢٠٠٠
فاكس: +٩٦٦ ١ ٢١١ ٢٧٢٧
الموقع الالكتروني: www.aaafirm.com

المحاسب القانوني



يونايتد واي البسام محاسبون قانونيون واستشاريون
بناء الغلابيني، الدور الأول، الملز
ص.ب. ٦٩٦٥٨، الرياض ١١٥٥٧
المملكة العربية السعودية
هاتف: +٩٦٦ ١ ٢٠٦ ٥٣٣٣
فاكس: +٩٦٦ ١ ٢٠٦ ٥٤٤٤
الموقع الالكتروني: www.albassamcpa.com

تنويه

جميع الجهات المذكورة أعلاه أعطت موافقتها الكتابية على الإشارة إلى اسمها وعلى نشر إفادتها في هذه النشرة وفي هذا السياق لم يتم سحب هذه الموافقة. وتجدر الإشارة إلى أن جميع هذه الجهات والعاملين فيها أو أي من أقربائهم لا يملكون أسهماً أو مصلحة مهما كان نوعها في الشركة أو أي تابع لها.

البنوك و الجهات المشاركة في الاككتاب

مدير الاككتاب و متعهد التغطية

الرياض المالية
riyad capital

الرياض المالية

المركز الرئيسي: طريق الملك عبد العزيز

ص.ب. ٢١١١٦، الرياض ١١٤٧٥، المملكة العربية السعودية

هاتف: +٩٦٦ ١٤٠٨ ٣١٣١، فاكس: +٩٦٦ ١٤٠٤ ٢٦١٨

الموقع الإلكتروني: www.riyadcapital.com

الجهات المستلمة

بنك الرياض
riyad bank

بنك الرياض

المركز الرئيسي: طريق الملك عبد العزيز

ص.ب. ١٣٦٧١، الرياض ١١٤١٤، المملكة العربية السعودية

هاتف: +٩٦٦ ١٤٠١٣٠٣٠، فاكس: +٩٦٦ ١٤٠٤ ٢٧٠٧

الموقع الإلكتروني: www.riyadbank.com

NCB الأهلي

البنك الأهلي التجاري

المركز الرئيسي: طريق الملك عبد العزيز

ص.ب. ٣٥٥٥، جدة ٢١٤٨١، المملكة العربية السعودية

هاتف: +٩٦٦ ٢٦٤٩ ٢٢٢٢، فاكس: +٩٦٦ ٢٦٤٤ ٦٤٨٨

الموقع الإلكتروني: www.alahli.com

SABB ساب

البنك السعودي البريطاني

المركز الرئيسي: طريق الأمير عبد العزيز بن مساعد بن جلوي

ص.ب. ٩٠٨٤، الرياض ١١٤١٣، المملكة العربية السعودية

هاتف: +٩٦٦ ١٤٠٥ ٠٦٧٧، فاكس: +٩٦٦ ١٤٠٥ ٠٦٦٠

الموقع الإلكتروني: www.sabb.com

مجموعة الدخيل المالية
A F G ALDUKHEIL FINANCIAL GROUP

مجموعة الدخيل المالية

الرياض، حي الزارات، شارع المعذر

ص.ب. ٢٤٦٢، الرياض ١١٤٥١، المملكة العربية السعودية

هاتف: +٩٦٦ ١٤٧٨٧٥٦٩، فاكس: +٩٦٦ ١٢٩٢٧٧٨٨

الموقع الإلكتروني: www.aldukheil.com.sa

FALCOM فالكم

شركة فالكم للخدمات المالية

الرياض، شارع العليا

ص.ب. ٨٨٤، الرياض ١١٤٢١، المملكة العربية السعودية

هاتف: +٩٦٦ ١٢٠٥٤٨١٩، فاكس: +٩٦٦ ١٢١١٤٧١٧

الموقع الإلكتروني: www.falcom.com.sa

شعاع كابيتال
SHUAACAPITAL
الرياض المالية
SAUDI ARABIA

شعاع كبيتال العربية السعودية

الرياض، شارع الأحساء

ص.ب. ٨١٨١، الرياض ١١٤٨٢، المملكة العربية السعودية

هاتف: +٩٦٦ ١٢٩١٠٠٧٠، فاكس: +٩٦٦ ١٤٧٨١٧١٨

الموقع الإلكتروني: www.shuaacapital.com

البنك الرئيس للشركة

بنك البلاد
BANK ALBILAD

بنك البلاد

المركز الرئيسي: حي الملز، شارع الستين

ص.ب. ١٤٠، الرياض ١١٤١١، المملكة العربية السعودية

هاتف: +٩٦٦ ١٤٧٩ ٨٨٨٨، فاكس: +٩٦٦ ١٤٧٩ ٨٨٩٨

الموقع الإلكتروني: www.bankalbilad.com.sa

ملخص الاكتتاب

الشركة

شركة سوليدرتي السعودية للتكافل وهي شركة مساهمة سعودية عامة تحت التأسيس، تم الموافقة على الترخيص بتأسيسها بموجب قرار مجلس الوزراء رقم (٨٢) الصادر بتاريخ ١٩/٣/١٤٢٠هـ الموافق (٢٠٠٩/٣/١٥م)، والمرسوم الملكي رقم (م/١٧) الصادر بتاريخ ٢٠/٣/١٤٢٠هـ الموافق (٢٠٠٩/٣/١٦م) القاضي بالموافقة على تأسيس الشركة وفقاً لنظام الشركات الصادر بالمرسوم الملكي (م/٦) وتاريخ ٢٢/٣/١٤٢٥هـ ولنظام مراقبة شركات التأمين التعاوني الصادر بالمرسوم الملكي رقم ٢٢ وتاريخ ٢/٦/١٤٢٤هـ ولائحته التنفيذية الصادرة بموجب القرار الوزاري رقم ٥٩٦/١ وتاريخ ١/٣/١٤٢٥هـ ونظام الهيئة العامة للاستثمار.

تأسيس الشركة

حصلت الشركة على الموافقة بالترخيص لتأسيسها كشركة تأمين بموجب قرار مجلس الوزراء رقم (٨٢) الصادر بتاريخ ١٩/٣/١٤٢٠هـ الموافق (٢٠٠٩/٣/١٥م)، والمرسوم الملكي رقم (م/١٧) الصادر بتاريخ ٢٠/٣/١٤٢٠هـ الموافق (٢٠٠٩/٣/١٦م). وقد حصلت الشركة على موافقة مؤسسة النقد العربي السعودي بتأسيسها، وسوف يتم تسجيل الشركة بصفة رسمية بعد إتمام عملية الطرح الأولي للاكتتاب ولدى صدور قرار وزير التجارة والصناعة بتأسيسها بعد اجتماع الجمعية العامة التأسيسية.

نشاط الشركة

سوف تمارس الشركة أنشطة التأمين في جميع فروع التأمين، وذلك حسب نظام مراقبة شركات التأمين التعاوني ولوائحه التنفيذية بما يطرأ عليه من تعديلات من وقت لآخر. وسوف يتوجب على الشركة بعد حصولها على السجل التجاري التقدم لمؤسسة النقد العربي السعودي للحصول على ترخيص بممارسة أنشطة التأمين التي ترغب في ممارستها.

رأس مال الشركة

٥٥٥,٠٠٠,٠٠٠ ريال سعودي.

القيمة الاسمية

١٠ ريالات سعودية لسهم للاكتتاب.

إجمالي عدد الأسهم المصدرة

٥٥,٥٠٠,٠٠٠ سهماً عادياً.

عدد الأسهم المطروحة للاكتتاب

٢٢,٢٠٠,٠٠٠ سهماً عادياً.

سعر الاكتتاب

١٠ ريالات سعودية لسهم للاكتتاب.

نسبة الأسهم المطروحة للاكتتاب من الأسهم المصدرة

٤٠٪ من أسهم رأس مال الشركة المصدرة.

القيمة الإجمالية للأسهم المطروحة للاكتتاب

٢٢٢,٠٠٠,٠٠٠ ريال سعودي.

عدد أسهم الاكتتاب المتعهد بتغطيتها

٢٢,٢٠٠,٠٠٠ سهماً.

إجمالي المبلغ المتعهد بتغطيته

٢٢٢,٠٠٠,٠٠٠ ريال سعودي.

الحد الأدنى للاكتتاب

٥٠ سهماً.

قيمة الحد الأدنى للاكتتاب

٥٠٠ ريال سعودي.

الحد الأقصى للاكتتاب

١٠٠,٠٠٠ سهماً.

قيمة الحد الأقصى للاكتتاب

١,٠٠٠,٠٠٠ ريال سعودي.

استخدام متحصلات الاكتتاب

ستستخدم صافي متحصلات الاكتتاب والتي من المتوقع أن يبلغ إجمالي العائدات من طرح الأسهم مبلغ (٢٢٢,٠٠٠,٠٠٠) مائتين واثنين وعشرين مليون ريال سعودي، بعد خصم مصاريف الاكتتاب (٥,٥٥٧,٧٠٢) ريال سعودي والتي هي عبارة عن رسوم ومصروفات ترتبط بطرح الأسهم بما فيها رسوم كل من المستشار المالي والمستشار القانوني للطرح والمحاسبون المراجعون بالإضافة إلى مصروفات الجهات المستلمة ومصروفات التسويق ومصروفات الطباعة والتوزيع والمصروفات الأخرى المتعلقة بطرح الأسهم. في تمويل التكاليف الإضافية المرتبطة بتأسيس الشركة والتطوير الأولي لها، والاحتياجات العامة لرأس المال العامل والاحتفاظ بالحد الأدنى لهامش الملاء المالية للشركة بالإضافة إلى عمليات واستثمارات الشركة (الرجاء الرجوع إلى قسم "استخدام متحصلات الاكتتاب").

تخصيص أسهم الاكتتاب

سوف يتم الإعلان عن عملية التخصيص ورد الفائض في موعد أقصاه يوم (١٨/٤/١٤٢١هـ) (الموافق ٢٠١٠/٤/٢م) وسيتم التخصيص بعد أدنى (٥٠) سهماً لكل مكتب، وسيتم تخصيص ما يتبقى من الأسهم المطروحة للاكتتاب (إن وجدت) على أساس تناسبي بناءً على نسبة ما طلبه كل مكتب إلى إجمالي الأسهم المطلوب للاكتتاب بها وإذا تجاوز عدد المكتبتين (٤٤٤,٠٠٠) أربعمائة وأربعين ألف مكتب، فإن الشركة لا تضمن الحد الأدنى للتخصيص، وسيتم التخصيص بالتساوي على عدد المكتبتين. وفي حال تجاوز عدد المكتبتين (٢٢,٢٠٠,٠٠٠) مائتين واثنين وعشرين ألف مكتب، فسوف يتم التخصيص حسب ما تقرره هيئة السوق المالية. (الرجاء مراجعة قسمي "شروط وتعليمات الاكتتاب" و "التخصيص ورد الفائض").

الفائض

سوف يتم إعادة فائض الاكتتاب (إن وجد) إلى المكتبتين دون أي عمولات أو استقطاعات من مدير الاكتتاب أو الجهات المستلمة. وسوف يتم الإعلان عن عملية التخصيص ورد الفائض في موعد أقصاه يوم ١٨/٤/١٤٢١هـ (الموافق ٢٠١٠/٤/٢م) (فضلاً راجع "شروط وتعليمات الاكتتاب").

فترة الاكتتاب

يبدأ الاكتتاب في فروع الجهات المستلمة في المملكة من تاريخ ١٤٢١/٤/٦هـ (الموافق ٢٠١٠/٣/٢٢م) وتستمر لفترة ٧ أيام كاملة بحيث يكون آخر يوم لإغلاق الإكتتاب هو ١٤٢١/٤/١٢هـ (الموافق ٢٠١٠/٣/٢٨م).

تسجيل وإدراج الأسهم في القائمة الرسمية

لم تكن هناك سوق لأسهم الشركة داخل المملكة أو خارجها قبل طرحها للاكتتاب. وقد تقدمت الشركة بطلب للهيئة لتسجيل الأسهم في القائمة الرسمية، وتمت الموافقة على نشرة الإصدار هذه وكافة المستندات المؤيدة التي طلبتها الهيئة. وقد تم الحصول على جميع الموافقات الرسمية اللازمة لعملية طرح الأسهم. ومن المتوقع أن يبدأ تداول الأسهم في السوق بعد صدور السجل التجاري (فضلاً راجع قسم "تواريخ مهمة للمكتبتين").

حقوق التصويت

للشركة فئة واحدة من الأسهم، وليس لأي مساهم أي حق إضافية في التصويت. ويتم منح كل سهم صاحبه الحق في صوت واحد، ويحق لكل مساهم لديه ما لا يقل عن ٢٠ سهم الحضور والتصويت في اجتماعات الجمعية العامة (فضلاً راجع «وصف الأسهم» و«ملخص النظام الأساسي للشركة»).

قيود نقل ملكية أسهم المساهمين المؤسسين

يخضع المساهمون المؤسسون لتقيد عدم جواز التصرف في أسهمهم لفترة ثلاث سنوات مالية كاملة لا تقل كل منها عن اثني عشر شهراً («فترة الحظر») من تاريخ تأسيس الشركة. ويجب الحصول على موافقة هيئة السوق المالية ومؤسسة النقد على أي بيع للأسهم من قبل المساهمين المؤسسين بعد انتهاء فترة الحظر، كما ينبغي إبلاغ مؤسسة النقد بنسب الملكية التي تزيد عن (٥٪) خمسة بالمائة وأي تغيير يطرأ على هذه النسب.

توزيع الأرباح

يعطي كل سهم حامله الأحقية في الحصول على نصيبه من أية أرباح تعلنها الشركة بعد تاريخ تأسيسها وعن السنوات المالية التي تلي ذلك (للإطلاع على سياسة توزيع أرباح الشركة انظر قسم «سياسة توزيع الأرباح»).

عوامل المخاطرة

هناك عوامل مخاطرة معينة تتعلق بالاستثمار في هذا الاكتتاب، ويمكن تصنيف هذه المخاطر في (أ) مخاطر تتعلق بنشاط الشركة وأعمالها (ب) مخاطر تتعلق بالسوق والبيئة التشريعية (ج) مخاطر تتعلق بالأسهم العادية (د) مخاطر متعلقة بالأوضاع الاقتصادية. وقد تم تحليل هذه المخاطر في قسم «عوامل المخاطرة» من هذه النشرة والتي يجب مراجعتها بعناية قبل اتخاذ قرار الاستثمار في الأسهم المطروحة في هذا الاكتتاب.

تواريخ مهمة للمكتتبين

التاريخ	الجدول الزمني المتوقع للاكتتاب
من يوم ١٤٢١/٤/٦ هـ حتى ١٤٢١/٤/١٢ هـ (الموافق ٢٠١٠/٣/٢٢ م حتى ٢٠١٠/٣/٢٨ م)	فترة الاكتتاب
يوم ١٤٢١/٤/١٢ هـ (الموافق ٢٠١٠/٣/٢٨ م)	آخر موعد لتقديم طلبات الاكتتاب وسداد قيمة الاكتتاب
يوم ١٤٢١/٤/١٨ هـ (الموافق ٢٠١٠/٤/٠٣ م)	الإشعار بالتخصيص النهائي وإعادة المبالغ الفائضة
يوم ١٤٢١/٤/١٨ هـ (الموافق ٢٠١٠/٤/٠٣ م)	إعادة فائض أموال الاكتتاب للمكتتبين (في حال وجود فائض للاكتتاب)
يتوقع أن يبدأ تداول أسهم الشركة في السوق بعد استيفاء جميع المتطلبات والاجراءات النظامية ذات العلاقة. سيتم الإعلان عن بدء تداول أسهم الشركة في الصحف المحلية وموقع تداول www.tadawul.com.sa	تاريخ بدء تداول الأسهم

ينبغي العلم بأن التواريخ الواردة أعلاه هي تواريخ تقريبية، وسيتم الإعلان على التواريخ الفعلية في الصحف المحلية.

كيفية التقدم بطلب الاكتتاب

يقتصر الاكتتاب على الأشخاص السعوديين الطبيعيين. كما يجوز للمرأة السعودية المطلقة أو الأرملة التي لها أولاد قصر من زوج غير سعودي أن تكتتب بأسمائهم لصالحها، على أن تقدم ما يثبت أنها مطلقة أو أرملة وما يثبت أمومتها للأولاد القصر. وسيتم توفير نماذج طلبات الاكتتاب في أثناء فترة الاكتتاب لدى مدير الاكتتاب وفروع الجهات المستلمة، وعلى الموقع الإلكتروني لمدير الاكتتاب والجهات المستلمة. ويمكن أيضاً الاكتتاب عن طريق الإنترنت والهاتف المصرفي أو أجهزة الصراف الآلي التابعة للجهات المستلمة التي تقدم هذه الخدمة للمكتتبين الذين سبق أن اشتركوا في الاكتتابات التي جرت مؤخراً شريطة أن: (١) يكون للمكتب حساب لدى الجهة المستلمة التي تقدم هذه الخدمات، و(٢) ألا تكون قد طرأت أي تغيرات على المعلومات أو البيانات الخاصة بالمكتب منذ اكتتابه في طرح جرى حديثاً.

فيما يختص بطلبات الاكتتاب، يجب تهيئة نماذج طلبات الاكتتاب طبقاً للتعليمات الواردة في قسم "شروط وتعليمات الاكتتاب" من هذه النشرة. ويجب على كل مكتب أن يوافق على كل الفقرات الواردة في نموذج طلب الاكتتاب ذات العلاقة. وتحفظ الشركة بحقها في رفض أي طلب اكتتاب بصورة جزئية أو كلية، في حالة عدم استيفاء أي من شروط الاكتتاب. ولا يسمح بتعديل طلب الاكتتاب أو سحبه بعد استلامه من أحد الجهات المستلمة. يعتبر طلب الاكتتاب عندئذ اتفاقاً ملزماً بين المكتب والشركة (فضلاً راجع قسم "شروط وتعليمات الاكتتاب").

ملخص للمعلومات الأساسية

يعد هذا الملخص نبذة موجزة عن المعلومات المدرجة في هذه النشرة وبالتالي لا يشتمل على كافة المعلومات التي قد تهم المكتتبين ويجب على مستلم هذه النشرة قراءتها بالكامل قبل اتخاذ قرار الاستثمار في أسهم الشركة. وقد تم تعريف بعض المصطلحات الموجودة في هذه النشرة تحت قسم التعريفات.

نبذة عن الشركة

شركة سوليدرتي السعودية للتكافل (ويشار إليها في هذه النشرة بـ«الشركة») هي شركة مساهمة سعودية تحت التأسيس تم الموافقة على الترخيص بتأسيسها حسب قرار مجلس الوزراء رقم (٨٣) الصادر بتاريخ ١٩/٣/١٤٣٠هـ (الموافق ١٥/٣/٢٠٠٩م)، والمرسوم الملكي رقم (م/١٧) الصادر بتاريخ ٢٠/٣/١٤٣٠هـ (الموافق ١٦/٣/٢٠٠٩م)، وبعد الإنتهاء من عملية الاكتتاب وانعقاد الجمعية العامة التأسيسية، سوف يتم تقديم طلب إلى وزير التجارة والصناعة لإعلان تأسيس الشركة، وتعتبر الشركة قد تأسست كشركة مساهمة سعودية اعتباراً من تاريخ صدور القرار الوزاري بإعلان تأسيسها، ومن ثم إصدار سجلها التجاري، سوف تتقدم الشركة بطلب لمؤسسة النقد للحصول على ترخيص بالقيام بأعمال التأمين التعاوني في المملكة العربية السعودية. ويبلغ رأس مال الشركة (٥٥٥,٠٠٠,٠٠٠) خمسمائة وخمسة وخمسين مليون ريال سعودي موزع على (٥٥,٥٠٠,٠٠٠) خمسة وخمسين مليون وخمسمائة ألف سهم. وقد اكتتب المساهمون المؤسسون بـ (٣٣,٣٠٠,٠٠٠) ثلاثة وثلاثين مليون وثلاثمائة ألف سهم تمثل ٦٠٪ من رأس مال الشركة وتم إيداع المبلغ في بنك البلاد. كما سيتم طرح (٢٢,٢٠٠,٠٠٠) اثنين وعشرين مليون ومائتي ألف سهم للجمهور بسعر (١٠) عشرة ريالاً للسهم الواحد. وبعد استكمال الإجراءات الرسمية المتعلقة بتأسيس الشركة والترخيص بممارسة أعمالها تنوي الشركة بدء عملياتها في المملكة العربية السعودية. وستمارس الشركة أنشطة التأمين التكافلي وستطرح منتجات تأمينية حسب احتياجات السوق مثل تأمين المركبات والتأمين الصحي والتأمين الهندسي والطاقة وغيرها. وستقوم الشركة بنشاط إعادة التأمين الإختياري فقط وبعد الحصول على موافقة مؤسسة النقد.

رسالة الشركة واستراتيجيتها

الرؤية المستقبلية

أن تكون شركة سوليدرتي السعودية للتكافل رائدة في صناعة التأمين والأفضل في المنطقة في توفير الحماية لعملائها من خلال إلزامها بتطبيق أفضل المعايير العالمية في مجالات التأمين.

رسالة الشركة

تقديم حلول تأمينية متوافقة مع أحكام الشريعة وإدارة المخاطر المحتملة وتقديم خدمات تأمينية متميزة.

استراتيجية الشركة

تعتبر صناعة التأمين في المملكة العربية السعودية حديثة بالمقارنة مع دول أخرى، إلا أن هذه الصناعة قد بدأت بالنمو بشكل بارز خلال السنوات الأخيرة وأصبحت تشكل جزءاً من الإقتصاد الوطني، والذي يتوقع إزدياد نسبه مع التوسع الكبير في أعمال التأمين الذي تشهده المملكة.

لقد كان لوضع التشريعات المنظمة لأعمال شركات التأمين وكذلك الإشراف المباشر على تطبيقها من قبل مؤسسة النقد العربي السعودي الدور الأساس في تنظيم قطاع التأمين والرقابة عليه بحيث أسست لبناء قاعدة صلبة لصناعة تأمين وطنية.

إن شركة سوليدرتي السعودية للتكافل تسعى للإرتقاء بالعمل التأميني في المملكة من خلال الأسس التي انطلقت منها ولفهمها لدور هذه الصناعة في رفد الإقتصاد الوطني، وذلك من خلال تطوير منتجات تأمين تتناسب مع متطلبات السوق السعودي في كافة القطاعات، وأيضاً من خلال التأكيد على أهمية التطوير الدائم للخدمات وتحسينها.

الهيئة الشرعية

قامت الشركة بتشكيل هيئة شرعية تتكون من:

١- فضيلة الشيخ الدكتور عبد العزيز بن فوزان الفوزان (سعودي الجنسية)

٢- فضيلة الشيخ الدكتور يوسف بن عبد الله الشيبلي (سعودي الجنسية)

٣- فضيلة الشيخ نظام محمد صالح يعقوبي (بحريني الجنسية)

والمشهود لهم بالخبرة الضليعة والإختصاص في الإقتصاد الشرعي وقاموا بالعديد من البحوث في المعاملات المالية الإسلامية كالبنيوك والتأمين التعاوني والتكافلي وذلك في العديد من الهيئات الشرعية المحلية والأقليمية والعالمية وستعمل هذه الهيئة الشرعية على رسم خطى الشركة نحو إلزام النهج الشرعي في تعاملاتها.

ملخص المزايا التنافسية للشركة

- ◆ رأس مال كبير
- ◆ شراكة استراتيجية
- ◆ إدارة ذات خبرة عالية
- ◆ تغطية جغرافية واسعة
- ◆ برامج إعادة تأمين ذات جودة عالية
- ◆ نظم معلومات متطورة

المساهمون المؤسسون

المساهمون	الجنسية	عدد الأسهم	القيمة الدفترية	نسبة الملكية
١. سوليدرتي ش.م.ب. (مقفلة)	بحرينية	١٥,٢٦٢,٥٠٠	١٥٢,٦٢٥,٠٠٠	%٢٧,٥٠٠
٢. مؤسسة النفوذ للتجارة لصاحبها سمو الملكي الأمير خالد بن طلال بن عبدالعزيز	سعودية	١,٠٠٠,٠٠٠	١٠,٠٠٠,٠٠٠	%١,٨٠٢
٣. شركة ابراهيم محمد الحديثي للاستثمار	سعودية	١,٠٥٠,٠٠٠	١٠,٥٠٠,٠٠٠	%١,٨٩٢
٤. محمد بن عبد العزيز المقيرن	سعودي	١,٠٠٠,٠٠٠	١٠,٠٠٠,٠٠٠	%١,٨٠٢
٥. شركة الوساطة المالية	سعودية	١,٠٠٠,٠٠٠	١٠,٠٠٠,٠٠٠	%١,٨٠٢
٦. شركة دانة الكورنيش المحدودة	سعودية	١,٠٠٠,٠٠٠	١٠,٠٠٠,٠٠٠	%١,٨٠٢
٧. طلال صالح ناصر السريع	سعودي	١,٠٠٠,٠٠٠	١٠,٠٠٠,٠٠٠	%١,٨٠٢
٨. سلطان بن عبدالعزيز المقيرن	سعودي	٨٥٠,٠٠٠	٨,٥٠٠,٠٠٠	%١,٥٣٢
٩. براهيم بن محمد السبيعي	سعودي	٨٠٠,٠٠٠	٨,٠٠٠,٠٠٠	%١,٤٤١
١٠. الشركة الدولية للأعمال التجارية والمقاولات المحدودة	سعودية	٥٥٥,٥٥٦	٥,٥٥٥,٥٦٠	%١,٠٠١
١١. شركة إمهال للاستثمار التجاري	سعودية	٥٠٠,٠٠٠	٥,٠٠٠,٠٠٠	%٠,٩٠١
١٢. شركة أبناء صالح النهدي القابضة	سعودية	٥٠٠,٠٠٠	٥,٠٠٠,٠٠٠	%٠,٩٠١
١٣. الأميرة/ صيتة بنت حمود الرشيد	سعودية	٤٠٠,٠٠٠	٤,٠٠٠,٠٠٠	%٠,٧٢١
١٤. شركة حمد بن محمد بن سعيدان وشركاه للاستثمار العقاري	سعودية	٤٠٠,٠٠٠	٤,٠٠٠,٠٠٠	%٠,٧٢١
١٥. محمد بن عبدالمحسن الزكري	سعودي	٤٠٠,٠٠٠	٤,٠٠٠,٠٠٠	%٠,٧٢١
١٦. شركة القدس العربية المحدودة	سعودية	٣٧٥,٠٠٠	٣,٧٥٠,٠٠٠	%٠,٦٧٦
١٧. عادل براهيم السبيعي	سعودي	٣١٨,١١٢	٣,١٨١,١٣٠	%٠,٥٧٢
١٨. صالح بن ناصر العمير	سعودي	٣٠٠,٠٠٠	٣,٠٠٠,٠٠٠	%٠,٥٤١
١٩. عبدالعزيز يعقوب السركال	إماراتي	٣٠٠,٠٠٠	٣,٠٠٠,٠٠٠	%٠,٥٤١
٢٠. عبد الله ناصر العساف	سعودي	٣٠٠,٠٠٠	٣,٠٠٠,٠٠٠	%٠,٥٤١
٢١. عبدالرحمن علي القرعاوي	سعودي	٣٠٠,٠٠٠	٣,٠٠٠,٠٠٠	%٠,٥٤١
٢٢. عبد الإله براهيم السبيعي	سعودي	٢٧٨,٨٨٨	٢,٧٨٨,٨٨٠	%٠,٥٠٢
٢٣. عبد الله محمد العريفي	سعودي	٢٧٧,٧٧٧	٢,٧٧٧,٧٧٠	%٠,٥٠١
٢٤. تركي بن مساعد المبارك	سعودي	٢٧٠,٠٠٠	٢,٧٠٠,٠٠٠	%٠,٤٨٧
٢٥. مؤسسة عبد الله محمد الهطلاني للاستثمارات العقارية	سعودية	٢٦٤,٠٠٠	٢,٦٤٠,٠٠٠	%٠,٤٧٦
٢٦. طلال محمد السالم	سعودي	٢٦٠,٠٠٠	٢,٦٠٠,٠٠٠	%٠,٤٦٨
٢٧. عبدالعزيز محمد العقيل	سعودي	٢٥٠,٠٠٠	٢,٥٠٠,٠٠٠	%٠,٤٥٠
٢٨. ماهر محمد النويصر	سعودي	٢٥٠,٠٠٠	٢,٥٠٠,٠٠٠	%٠,٤٥٠
٢٩. محمد براهيم السبيعي	سعودي	٢١١,١١١	٢,١١١,١١٠	%٠,٣٨١
٣٠. خالد محمد العقيل	سعودي	٢٠٠,٠٠٠	٢,٠٠٠,٠٠٠	%٠,٣٦٠
٣١. عبد الإله يوسف الخلف	سعودي	٢٠٠,٠٠٠	٢,٠٠٠,٠٠٠	%٠,٣٦٠

المساهمون	الجنسية	عدد الأسهم	القيمة الدفترية	نسبة الملكية
٣٢. هالة ناصر العساف	سعودية	٢٠٠,٠٠٠	٢,٠٠٠,٠٠٠	٠,٣٦٠%
٣٣. علي محمد الشامي	سعودي	٢٠٠,٠٠٠	٢,٠٠٠,٠٠٠	٠,٣٦٠%
٣٤. سليمان عبدالله السويح	سعودي	٢٠٠,٠٠٠	٢,٠٠٠,٠٠٠	٠,٣٦٠%
٣٥. سالم سعيد باقبص	سعودي	٢٠٠,٠٠٠	٢,٠٠٠,٠٠٠	٠,٣٦٠%
٣٦. أسامة محمد السابق	سعودي	٢٠٠,٠٠٠	٢,٠٠٠,٠٠٠	٠,٣٦٠%
٣٧. محمد عبدالعزيز الشبانة	سعودي	٢٠٠,٠٠٠	٢,٠٠٠,٠٠٠	٠,٣٦٠%
٣٨. عبدالله عبدالرحمن الخضير	سعودي	٢٠٠,٠٠٠	٢,٠٠٠,٠٠٠	٠,٣٦٠%
٣٩. خالد برجس العبدالكريم	سعودي	٢٠٠,٠٠٠	٢,٠٠٠,٠٠٠	٠,٣٦٠%
٤٠. فيصل عبدالله الجبر الرشيد	سعودي	٢٠٠,٠٠٠	٢,٠٠٠,٠٠٠	٠,٣٦٠%
٤١. عبدالرحمن سلطان المقيرن	سعودي	٢٠٠,٠٠٠	٢,٠٠٠,٠٠٠	٠,٣٦٠%
٤٢. ياسين بن عبدالرحمن الجفري	سعودي	٢٠٠,٠٠٠	٢,٠٠٠,٠٠٠	٠,٣٦٠%
٤٣. عبدالله بن محمد بن يوسف الوابلي	سعودي	٢٠٠,٠٠٠	٢,٠٠٠,٠٠٠	٠,٣٦٠%
٤٤. دخيل إبراهيم الحميضي	سعودي	١٠٠,٠٠٠	١,٠٠٠,٠٠٠	٠,١٨٠%
٤٥. عبدالعزيز نايف العريعر	سعودي	١٠٠,٠٠٠	١,٠٠٠,٠٠٠	٠,١٨٠%
٤٦. صالح سليمان الفنيم	سعودي	١٠٠,٠٠٠	١,٠٠٠,٠٠٠	٠,١٨٠%
٤٧. محمد بن علي بن عبدالكريم الوهبي	سعودي	١٠٠,٠٠٠	١,٠٠٠,٠٠٠	٠,١٨٠%
٤٨. عبدالله علي القرعاوي	سعودي	١٠٠,٠٠٠	١,٠٠٠,٠٠٠	٠,١٨٠%
٤٩. عبدالله علي الفراج	سعودي	١٠٠,٠٠٠	١,٠٠٠,٠٠٠	٠,١٨٠%
٥٠. خالد بن حمد بن منصور المالك	سعودي	١٠٠,٠٠٠	١,٠٠٠,٠٠٠	٠,١٨٠%
٥١. عبدالله بن محمد عبدالوهاب آل الشيخ	سعودي	٧٢,٥٥٥	٧٢٥,٥٥٠	٠,١٢٣%
٥٢. محمد مسفر سليمان المسفر	سعودي	٥٢,٥٠٠	٥٣٥,٠٠٠	٠,٠٩٧%
مجموع أسهم المساهمين المؤسسين		٣٢,٢٠٠,٠٠٠	٣٢٣,٠٠٠,٠٠٠	٦٠%
المكتتبون		٢٢,٢٠٠,٠٠٠	٢٢٢,٠٠٠,٠٠٠	٤٠%
المجموع الكلي		٥٤,٤٠٠,٠٠٠	٥٤٥,٠٠٠,٠٠٠	١٠٠%

لمزيد من التفاصيل عن هيكل ملكية الشركات التي تملك حصصاً في شركة سوليدرتي السعودية للتكاثر الرجاء الإطلاع على قسم «هيكل ملكية الشركة».

جدول المحتويات

١	مصطلحات و تعريفات	١
٤	عوامل المخاطرة	٢
٤	١-٢ مخاطر ذات صلة بقطاع التأمين والبيئة التشريعية	٢-١
٦	٢-٢ المخاطر المتعلقة بعمليات الشركة	٢-٢
١٠	٣-٢ المخاطر المتعلقة بالأسهم العادية	٢-٣
١١	٤-٢ المخاطر المتعلقة بالأوضاع الإقتصادية	٢-٤
١٢	نبذة عن السوق	٣
١٢	١-٣ مصادر البيانات	٣-١
١٢	٢-٣ لمحة عن الاقتصاد السعودي	٣-٢
١٣	٣-٣ أسواق التأمين العالمية	٣-٣
١٤	٤-٣ سوق التأمين في المملكة العربية السعودية	٣-٤
١٩	الشركة	٤
١٩	١-٤ نبذة عن الشركة	٤-١
١٩	٢-٤ هيكل ملكية الشركة	٤-٢
٢١	٣-٤ الشركات والمؤسسات المساهمة في الشركة	٤-٣
٣٤	٤-٤ المصالح المباشرة وغير المباشرة لأعضاء مجلس الإدارة والأشخاص الأساسيين في الشركة	٤-٤
٣٦	٥-٤ الرؤية المستقبلية	٤-٥
٣٦	٦-٤ رسالة الشركة	٤-٦
٣٦	٧-٤ الاستراتيجية	٤-٧
٣٦	٨-٤ الهيئة الشرعية	٤-٨
٣٧	٩-٤ المزايا التنافسية	٤-٩
٣٨	الأنشطة الرئيسية	٥
٣٨	١-٥ التأمين من الحوادث والمسؤولية	٥-١
٣٩	٢-٥ التأمين على المركبات	٥-٢
٣٩	٣-٥ تأمين الممتلكات	٥-٣
٣٩	٤-٥ التأمين البحري	٥-٤
٣٩	٥-٥ تأمين الطيران	٥-٥
٣٩	٦-٥ تأمين الطاقة	٥-٦
٣٩	٧-٥ التأمين الهندسي	٥-٧
٣٩	٨-٥ التأمين الصحي	٥-٨

٣٩	٩-٥ تأمين الحماية
٣٩	١٠-٥ فروع التأمين العام الأخرى
٣٩	١١-٥ إعادة التأمين
٤٠	٦ الأقسام الرئيسية
٤٠	١-٦ الشؤون الإدارية
٤٠	٢-٦ الموارد البشرية
٤١	٣-٦ الإدارة المالية
٤١	٤-٦ الاكتتاب التأميني
٤١	٥-٦ إعادة التأمين
٤١	٦-٦ تسوية المطالبات
٤١	٧-٦ المراجعة الداخلية
٤١	٨-٦ نظم المعلومات
٤١	٩-٦ التسويق والمبيعات
٤٢	٧ الهيكل التنظيمي
٤٢	١-٧ الهيكل التنظيمي
٤٢	٢-٧ الإدارة العليا والمدراء
٤٨	٣-٧ حوكمة الشركة
٤٩	٤-٧ مكافآت أعضاء مجلس الإدارة والإدارة العليا
٥٠	٥-٧ عقود عمل المدراء و كبار التنفيذيين
٥٠	٦-٧ إقرارات من أعضاء مجلس الإدارة وكبار التنفيذيين وسكرتير مجلس الإدارة
٥٠	٧-٧ نبذة مالية
٥١	٨ تقرير المحاسبين القانونيين
٥٩	٩ الرسمة والمديونية
٦٠	١٠ استخدام متحصلات الاكتتاب
٦١	١١ وصف الأسهم
٦١	١-١١ رأس المال
٦١	٢-١١ الأسهم والقيود المترتبة عليها
٦١	٣-١١ حقوق المساهمين
٦١	٤-١١ حقوق التصويت
٦٢	٥-١١ الجمعية العامة للمساهمين
٦٢	٦-١١ مدة الشركة وتصفيتها

١٢	ملخص النظام الأساسي للشركة	٦٣
١٣	المعلومات القانونية	٦٦
١-١٣	التراخيص	٦٦
٢-١٣	الشركات التابعة	٦٦
٣-١٣	عقود الأطراف ذات العلاقة	٦٦
٤-١٣	الأصول المملوكة أو المستأجرة المستخدمة من قبل الشركة	٦٦
٥-١٣	عقود عمل كبار المدراء التنفيذيين	٦٦
٦-١٣	التأمين	٦٦
٧-١٣	العلامات التجارية	٦٧
٨-١٣	الدعاوى والمطالبات القضائية	٦٧
٩-١٣	مراقب الحسابات	٦٧
١٠-١٣	العمولات	٦٧
١١-١٣	استمرار الأنشطة	٦٧
١٢-١٣	المديونيات والالتزامات المحتملة	٦٧
١٣-١٣	الرهونات والأعباء والحقوق على ممتلكات الشركة	٦٧
١٤	شروط وتعليمات الاكتتاب	٦٨
١-١٤	الاكتتاب في الأسهم	٦٨
٢-١٤	التخصيص ورد الفائض	٦٩
٣-١٤	الإقرارات	٦٩
٤-١٤	بنود متفرقة	٧٠
٥-١٤	سوق الأسهم السعودية (تداول)	٧٠
٦-١٤	تداول الأسهم	٧٠
١٥	الوثائق المتاحة للمعينة	٧١

اتركت هذه الصفحة فارغة عمداً

مصطلحات و تعريفات

1

أ	<p>اتفاقية التعهد بالتغطية: تمثل الاتفاقية التي أبرمت بين كل من المساهمين المؤسسين من جهة ومتهدي تغطية الاكتتاب من جهة ثانية والتي بموجبها وافق المساهمون المؤسسون على طرح عدد الأسهم المذكور في هذه النشرة والبالغ (٢٢,٢٠٠,٠٠٠) اثنين وعشرين مليون ومائتي ألف سهم ووافق متعهد تغطية الاكتتاب على التصرف نيابة عن الشركة وشراء ما لم يتم شراؤه من كافة الأسهم المطروحة بتاريخ الإغلاق وذلك بالسعر المعروض.</p> <p>الإدارة: إدارة شركة سوليدرتي السعودية للتكافل.</p> <p>الاكتتاب: الاكتتاب في الطرح الأولي لـ ٢٢,٢٠٠,٠٠٠ سهم عادي تمثل (٤٠٪) أربعون في المائة من رأس مال الشركة.</p> <p>الاكتتاب التأميني: عملية قبول التأمين على المخاطر.</p> <p>أسهم الاكتتاب: ٢٢,٢٠٠,٠٠٠ سهم عادي من أسهم الشركة.</p> <p>أسهم المساهمين المؤسسين: ٦٠٪ من مجموع أسهم رأس مال الشركة وتبلغ (٢٢,٢٠٠,٠٠٠) سهم عادي من أسهم الشركة.</p> <p>الاشتراك (القسط): المبلغ الذي يدفعه المؤمن له مقابل موافقة المؤمن على تعويض المؤمن له عن الضرر أو الخسارة التي يكون السبب المباشر في وقوعه خطر مؤمن منه.</p> <p>أقارب: الزوج والزوجة والأقارب من الدرجة الأولى مثل الوالدين والأبناء.</p> <p>الأقساط المكتتبة: مجموع المبالغ المدفوعة لشركات التأمين لقاء تغطية هذه الشركات لمخاطر معينة وفقاً لشروط وثائق التأمين الموقعة مع عملائها.</p> <p>إعادة التأمين: تحويل أعباء المخاطر المؤمن عليها من المؤمن إلى معيد التأمين، وتعويض المؤمن من قبل معيد التأمين عما يتم دفعه للمؤمن لهم إذا تعرضوا للضرر أو الخسارة.</p> <p>إعادة التأمين الاختياري: إعادة التأمين التي يقوم المؤمن بموجبها بعرض كل خطر تأميني على حدة على معيد التأمين، ويكون لمعيد التأمين الخيار في قبول أو رفض المخاطر المعروضة عليه.</p> <p>إعادة التأمين الاتفاقي: إعادة التأمين التي يتعهد المؤمن بموجبها بإسناد مخاطر معينة في حدود مبالغ أو نسب معينة لمعيد التأمين ويتعهد معيد التأمين بقبول إعادة التأمين على المخاطر المسندة إليه.</p>
ب	الجهات المستلمة: الجهات التي تقوم باستلام طلبات الاكتتاب (فضلاً راجع القسم الخاص بـ "البنوك و الجهات المشاركة في الاكتتاب").
ت	<p>التأمين: تحويل أعباء المخاطر من المؤمن لهم إلى المؤمن وتعويض من يتعرض منهم للضرر أو الخسارة من قبل المؤمن.</p> <p>تداول: نظام آلي لبيع وشراء الأسهم السعودية.</p> <p>توزيع الفائض: وهي الطريقة التي يتم بموجبها توزيع فائض الربح لشركة التأمين أو إعادة التأمين على حملة الوثائق.</p>
ج	<p>الجريدة الرسمية: جريدة أم القرى، وهي الجريدة الرسمية للمملكة العربية السعودية.</p> <p>الجمعية العامة: الجمعية العامة لمساهمي الشركة.</p>
ح	<p>الحكومة: حكومة المملكة العربية السعودية.</p> <p>حملة وثائق التأمين: الشخص الطبيعي أو الاعتباري الذي يمتلك وثيقة التأمين.</p>
خ	<p>الخبير الاكتواري: الشخص الذي يقوم بتطبيق نظرية الاحتمالات والإحصاءات، التي بموجبها تسعر الخدمات وتقوم الالتزامات وتكون المخصصات.</p> <p>الخطر: الحدث المتعلق باحتمال حدوث ضرر أو خسارة، أو عدمها، مع انتفاء احتمال الربح.</p>
س	<p>سعر الاكتتاب: ١٠ عشرة ريال سعودي لكل سهم.</p> <p>السنة المالية: السنة المنتهية بتاريخ ٣١ ديسمبر من كل سنة ميلادية.</p> <p>السهم: سهم شركة سوليدرتي السعودية للتكافل.</p> <p>السعودية: لوائح العمل في المملكة العربية السعودية التي تفرض على الشركات العاملة في المملكة توظيف نسبة معينة من السعوديين.</p> <p>السوق: السوق المالية السعودية.</p>

ش	شخص: الشخص الطبيعي. الشركة: شركة سوليدرتي السعودية للتكافل - شركة مساهمة سعودية تحت التأسيس. شركة سوليدرتي السعودية للتكافل: شركة سوليدرتي السعودية للتكافل وهي شركة مساهمة سعودية تحت التأسيس تم الموافقة على الترخيص بتأسيسها بموجب قرار مجلس الوزراء رقم (٨٢) الصادر بتاريخ ١٩/٣/١٤٢٠هـ، والمرسوم الملكي رقم (م/١٧) الصادر بتاريخ ٢٠/٣/١٤٢٠هـ.
ص	صافي متحصلات الاكتتاب: صافي متحصلات الاكتتاب بعد خصم مصاريف الاكتتاب.
ط	الطرح: طرح (٢٢,٢٠٠,٠٠٠) اثنين وعشرين مليون ومائتي ألف سهم عادي للاكتتاب العام تمثل (٤٠%) من أسهم الشركة.
ع	عقد التأسيس: عقد تأسيس الشركة.
ف	فترة الاكتتاب: الفترة الممتدة من تاريخ ٦/٤/١٤٢١هـ حتى ١٢/٤/١٤٢١هـ (الموافق ٢٢/٣/٢٠١٠م حتى ٢٨/٣/٢٠١٠م) لمدة ٧ أيام.
ق	القائمة الرسمية: قائمة بالأوراق المالية المعدة من قبل هيئة السوق المالية بمقتضى قواعد التسجيل والإدراج. قائمة المركز المالي المستقبلية: قائمة المركز المالي المتوقعة عند البدء بفعاليات الشركة متضمنة نفقات ما قبل التشغيل ورأس المال المودع من قبل المساهمين المؤسسين وعامة المكتتبين من خلال الاكتتاب العام. قواعد التسجيل والإدراج: قواعد التسجيل والإدراج الصادرة عن هيئة السوق المالية بمقتضى المادة ٦ من نظام السوق المالية الصادر بموجب المرسوم الملكي رقم (م/٣٠) وتاريخ ٢/٦/١٤٢٤هـ (الموافق ٣١/٧/٢٠٠٢م). القيمة الاسمية: ١٠ ريال سعودي للسهم الواحد.
ل	اللائحة التنفيذية: اللائحة التنفيذية لنظام مراقبة شركات التأمين التعاوني الصادر بالمرسوم الملكي رقم (م/٣٢) بتاريخ ٢/٦/١٤٢٤هـ (الموافق ٣١/٧/٢٠٠٢م).
م	متحصلات الاكتتاب: القيمة الإجمالية للأسهم المكتتب بها. متعهد تغطية الاكتتاب: شركة الرياض المالية. المجلس أو مجلس الإدارة: مجلس إدارة الشركة. مجلس الضمان الصحي التعاوني: مجلس الضمان الصحي التعاوني الذي يتم تعيين أعضائه من قبل مجلس الوزراء. المحفظة التأمينية: المحفظة التأمينية المكونة من مجموع الأقساط المكتتبه في المملكة العربية السعودية بما في ذلك الأصول والالتزامات المتعلقة بذلك. المخصصات (الاحتياطيات) الفنية: المبالغ التي يجب على الشركة استقطاعها وتخصيصها لتغطية التزاماتها المالية. مدة الحظر: مدة الثلاث سنوات التي تلي انتهاء الاكتتاب، والتي يُحظر على المساهمين المؤسسين خلالها أن يبيعوا أسهمهم في السوق، ويجب بعد ذلك أخذ موافقة الهيئة ومؤسسة النقد المسبقة قبل البيع. مدير الاكتتاب: شركة الرياض المالية. المساهم أو المساهمون: حملة أسهم الشركة لأية فترة محددة من الزمن. المساهمون المؤسسون: المساهمون المؤسسون للشركة الواردة أسماؤهم في صفحة (ك). المستشار المالي: مجموعة بي إم جي المالية، والمعين من قبل الشركة للعمل كمستشار مالي فيما يتصل بالاكتتاب. المستشارون: الأطراف التي تقوم بتقديم خدمات خاصة بالاكتتاب والواردة أسماؤهم في الصفحة (هـ). المستفيد: الشخص الطبيعي أو الاعتباري الذي تؤول إليه المنفعة المحددة في وثيقة التأمين عند حدوث الضرر أو الخسارة. مشرف التأمين: هيئة حكومية أو مؤسسة عامة تقوم بالإشراف والرقابة على قطاع التأمين في بلد الاكتتاب التأميني. معادلة توزيع الفائض: طريقة توزيع فائض عمليات التأمين وإعادة التأمين بين المساهمين والمؤمن لهم. معيد التأمين: شركة التأمين و / أو إعادة التأمين التي تقبل إعادة التأمين من مؤمن آخر. المكتتب: كل شخص يكتب في أسهم الاكتتاب. المملكة: المملكة العربية السعودية. المراقب النظامي: المسؤول عن التحقق من الالتزام بتطبيق الأنظمة والتعليمات ذات العلاقة. مؤسسة النقد (أو المؤسسة): مؤسسة النقد العربي السعودي. المؤمن / الضامن: شركة التأمين التي تقبل التأمين مباشرة من المؤمن لهم. المؤمن له / المضمون: الشخص الطبيعي أو الاعتباري الذي أبرم مع المؤمن وثيقة التأمين.

ن	<p>النظام الأساسي: النظام الأساسي المقترح للشركة.</p> <p>نظام التأمين: نظام مراقبة شركات التأمين التعاوني الصادر بالمرسوم الملكي رقم (م/٢٢) وتاريخ ١٤٢٤/٦/٢هـ.</p> <p>نظام الشركات: نظام الشركات الصادر بموجب المرسوم الملكي رقم م/٦ و تاريخ ١٣٨٥/٢/٢٢هـ وتعديلاته.</p> <p>نموذج طلب الاكتتاب: نموذج طلب الاكتتاب الذي يجب على المكتتبين تعبئته وتقديمه للجهة المستلمة عند الرغبة في الاكتتاب.</p> <p>نشرة الإصدار: هذه الوثيقة المعدة من قبل الشركة فيما يتعلق بالاكتتاب.</p>
هـ	<p>هامش الملاءة: مدى زيادة أصول الشركة القابلة للتحويل إلى نقد عن التزاماتها.</p> <p>هيئة السوق المالية أو الهيئة: هيئة السوق المالية بالمملكة العربية السعودية.</p> <p>الهيئة العامة للاستثمار: الهيئة العامة للاستثمار في المملكة العربية السعودية.</p>
و	<p>وثيقة التأمين: عقد يتعهد بمقتضاه المؤمن بأن يعرض المؤمن له عند حدوث الضرر أو الخسارة للأصل المغطى بالوثيقة وذلك مقابل الاشتراك (القسط) الذي يدفعه المؤمن له.</p> <p>وكيل التأمين: الشخص الاعتباري الذي يقوم لقاء مقابل مادي بتمثيل الشركة وتسويق وبيع وثائق التأمين وجميع الأعمال التي يقوم بها عادة لحساب الشركة أو بالنيابة عنها.</p> <p>الوكيل: الشخص الاعتباري الذي يقوم لقاء مقابل مادي بتمثيل الشركة وتسويق وبيع وثائق التأمين وجميع الأعمال التي يقوم بها عادة لحساب الشركة أو بالنيابة عنها.</p>

٢ عوامل المخاطرة

بالإضافة إلى المعلومات الأخرى الواردة في هذه النشرة، ينبغي على كل مستثمر محتمل أن يدرس بعناية عوامل المخاطرة المحددة أدناه، قبل اتخاذ أي قرار بالاستثمار في أسهم الاكتتاب. علماً بأن المخاطر الموضحة أدناه لا تشمل جميع المخاطر التي يمكن أن تواجهها الشركة، بل إنه من الممكن وجود مخاطر إضافية ليست معلومة للشركة في الوقت الحالي، أو تعدها الشركة (الإدارة) غير جوهرية في الوقت الحالي قد تعيق عملياتها أيضاً فيما لو تحققت. وقد يتأثر نشاط الشركة ومركزها المالي ونتائج عملياتها وتدفقاتها النقدية بصورة سلبية جوهرية بسبب حدوث أو تحقق أي من هذه المخاطر. وقد ينخفض سعر أسهم الاكتتاب بسبب حدوث أو تحقق أي من هذه المخاطر أو غيرها، مما قد يتسبب في خسائر المكتسبين لاستثمارهم بشكل جزئي أو كلي.

٢-١ مخاطر ذات صلة بقطاع التأمين والبيئة التشريعية

٢-١-١ تغيير الأنظمة والقوانين

إن شركة سوليديتي السعودية للتكافل تخضع لنظام الشركات ونظام مراقبة شركات التأمين التعاوني ولائحته التنفيذية بالإضافة إلى الإشراف المستمر من قبل مؤسسة النقد العربي السعودي. ولكون هذه الأنظمة والقوانين والمتطلبات يمكن أن يحصل عليها تغيير و/أو تعديل و/أو إلغاء و/أو تأجيل تطبيق، فلا توجد هناك ضمانات لعدم تأثر أعمال أو ربحية شركة سوليديتي السعودية للتكافل في حال حصول ذلك.

كما أنه قد تم وضع نظام لمراقبة شركات التأمين التعاوني العاملة في المملكة وفي حال عدم تقيد الشركة بهذا النظام، قد يترتب عليها مجموعة من العقوبات والتي قد تؤثر بشكل ظاهر على سير عمليات الشركة أو ربحيتها.

٢-١-٢ العوامل المحتملة في قطاع التأمين

من أساسيات النشاط التأميني عملية تحديد المخاطر وتقدير الأقساط المناسبة لتغطية هذه المخاطر. وتعتمد شركات التأمين إلى التنوع في أنواع المخاطر التي تقبلها من أجل التقليل من مستوى التذبذب في المخاطر التي تتعرض لها. إلا أن ذلك لا يفي أن طبيعة المخاطر التي تغطيها شركات التأمين هي ذات طبيعة عشوائية مما يعني أن ازدياد وقوع الخطر يبقى وارداً وعادة ما يقع مما يؤثر على ربحية شركة التأمين ويعرضها للتذبذب.

٢-١-٣ المنافسة

دخلت المملكة العربية السعودية في منظمة التجارة العالمية بشكل فعلي بنهاية عام ٢٠٠٥م. وبناءً على ذلك، على المملكة أن تلتزم بقرارات وأنظمة المنظمة. وأحد هذه الأنظمة هو تحرير القطاع المالي وفتح باب الاستثمار أمام الشركات العالمية وبعد صدور عدة قرارات من مجلس الوزراء حديثاً بالترخيص بتأسيس ٢٢ شركة تأمين جديدة (بما فيها الشركة) كشرائح مساهمة عامة، فإن الشركة تتوقع أن تجد نفسها تعمل في بيئة تنافسية بشكل متزايد مما قد يؤثر سلباً على هوامش الربحية والمحافظة على حصة سوقية مناسبة. ومن المحتمل أن يتم منح تراخيص جديدة في المستقبل القريب مما يزيد المنافسة أكثر في سوق التأمين السعودي، وسوف يبقى هناك عدد كبير من الشركات الصغيرة والمتوسطة الموجودة أصلاً في سوق المملكة العربية السعودية تقوم بتطبيق مبادئ التأمين التعاوني أو التجاري وتعمل كوسطاء دوليين أو وكلاء.

تقوم المنافسة في صناعة التأمين على عوامل عدة، تشمل الأقساط المكتتبة، شروط وأحكام التغطية، الخدمة المقدمة والتصنيف المالي المعتمد من وكالات التصنيف المستقلة وخدمة المطالبات والسمعة والتصور الموجود عن القدرة المالية والخبرة لشركة التأمين. ولغرض كسب حصة أكبر في السوق، يقوم بعض الداخلين الجدد للسوق بتبني تطبيق سياسات تسعير تعتبر أكثر مغامرة من تلك السياسات الخاصة بالشركة أو أن تعرض صيغاً بديلة لحماية المخاطر بالإضافة إلى خدمات التأمين التقليدية. ولا يمكن التأكيد على أن الشركة سوف تكون قادرة على تحقيق أو الاحتفاظ بأي مستوى محدد من الأقساط في هذه البيئة التنافسية. إن ضغوط المنافسة المتزايدة يمكن أن تؤثر سلباً وبشكل جوهري على أعمال الشركة وتوقعاتها ووضعها المالي.

٢-١-٤ متطلبات السعودية

بناءً على تعليمات وزارة العمل ونظام مراقبة شركات التأمين التعاوني ولائحته التنفيذية، ينبغي على الشركات التي يبلغ عدد موظفيها أكثر من عشرين موظفاً المحافظة على نسبة الموظفين السعوديين لديها فوق مستوى ٣٠٪، على أن تزداد سنوياً حسب خطة العمل المقدمة للمؤسسة وبالرغم من نية الشركة بالالتزام بمتطلبات السعودية إلا أن هناك صعوبة الحصول على موظفين سعوديين لهم خبرة في مجال التأمين، ولا يوجد أي ضمانات أن لا يتم رفع نسب السعودية إلى مستويات أعلى من ذلك، أو إصدار تعليمات من وزارة العمل تقيد برفع نسب السعودية إلى مستويات أعلى مما قد يعرض الشركة لعقوبات فقد تصل إلى إيقاف إصدار تأشيرات العمالة اللازمة للشركة. وقد تتأثر أعمال الشركة وخططها التوسعية بسبب عدم تمكنها من تأمين العمالة اللازمة للشركة سواءً من السوق المحلية أو عن طريق الاستقدام.

٥-١-٢ خطر عدم إصدار أو سحب ترخيص مؤسسة النقد

حصلت الشركة على الموافقات اللازمة للحصول على الترخيص بالتأسيس بموجب قرار مجلس الوزراء رقم (٨٢) الصادر بتاريخ ١٩/٣/١٤٢٠هـ (الموافق ١٥/٣/٢٠٠٩م)، والمرسوم الملكي رقم (م/١٧) الصادر بتاريخ ٢٠/٣/١٤٢٠هـ (الموافق ١٦/٣/٢٠٠٩م) كشركة تأمين تعاوني في المملكة العربية السعودية. وسوف تقوم الشركة بعد استكمال إجراءات تأسيسها بالتقدم لدى مؤسسة النقد لطلب الحصول على ترخيص بمزاولة نشاط التأمين في المملكة. ولكن، إذا رأت مؤسسة النقد أن الشركة لم تستوف متطلبات الترخيص، فقد ترفض إصدار الترخيص المطلوب. وبناءً عليه قد لا تستطيع الشركة بدء أعمالها.

وبالإضافة إلى ذلك، تخول المادة ٧٦ من اللائحة التنفيذية مؤسسة النقد الصلاحية الدائمة لسحب ترخيص الشركة في حالات معينة والتي تنص على أن:

١- للمؤسسة طلب سحب ترخيص الشركة أو أي من أصحاب المهن الحرة في الحالات الآتية:

- أ. إذا لم يمارس النشاط المرخص له خلال ستة أشهر
 - ب. إذا لم تف الشركة أو صاحب المهن الحرة بمتطلبات نظام مراقبة شركات التأمين التعاوني ولائحته التنفيذية
 - ت. إذا تبين للمؤسسة أن مقدم الطلب قد تعمد تزويدها بمعلومات أو بيانات غير صحيحة
 - ث. إذا تبين للمؤسسة أن حقوق المؤمن لهم أو المستفيدين أو المساهمين معرضة للضياع نتيجة للطريقة التي يمارس بها النشاط
 - ج. إذا أفلست الشركة أو أفلس صاحب المهنة الحرة مما يجعلها غير قادرين على الوفاء بالتزاماتها
 - ح. إذا مارست الشركة أو صاحب المهنة الحرة النشاط بأسلوب متعمد للنصب والاحتيال
 - خ. إذا انخفض رأس المال عن الحد الأدنى المقرر أو لم تف الشركة بما ورد في المادة (الثامنة والستون)
 - د. إذا انخفض النشاط التأميني في فروع التأمين إلى المستوى الذي ترى معه المؤسسة عدم فعالية أدائه
 - ذ. إذا رفضت الشركة دفع المطالبات المستحقة للمستفيدين بدون وجه حق
 - ر. إذا منعت الشركة أو صاحب المهنة الحرة فريق التفتيش المكلف من قبل المؤسسة عن أداء مهمته في فحص السجلات
 - ز. إذا امتنعت الشركة أو صاحب المهنة الحرة عن تنفيذ حكم نهائي صادر عن أي من المنازعات التأمينية
- ٢- إذا تم سحب ترخيص الشركة أو أي من أصحاب المهن الحرة، أو تم التوقف عن مزاولة النشاط دون أن يكون الترخيص قد تم سحبه، فإن ملفات المستفيدين لديهم تنتقل إلى شخص آخر مرخص له يختاره المستفيدون بعد أخذ موافقة كتابية مستقلة من المؤسسة
- ٣- تشرف المؤسسة على تسوية ما يتعلق بالوثائق التأمينية القائمة إذا تم حظر النشاط، أو التوقف عن العمل، أو سحب الترخيص. فإذا تم سحب ترخيص الشركة، فلن يكون باستطاعة الشركة مزاولة أعمالها.

٦-١-٢ مخاطر تتعلق بالقيود على ملكية شركات التأمين

إضافة إلى فترة الحظر المفروضة من قبل هيئة السوق المالية والتي يخضع لها المساهمون المؤسسون حيث يحظر بيع أسهمهم خلال ثلاث سنوات مالية كاملة من تاريخ تأسيس الشركة وينبغي الحصول على موافقة الهيئة ومؤسسة النقد قبل بيع أي من تلك الأسهم بعد انتهاء فترة الحظر، يفرض نظام مراقبة شركات التأمين التعاوني ولائحته التنفيذية بعض القيود على تملك الأسهم في شركات التأمين. فوفقاً للمادة التاسعة من نظام مراقبة شركات التأمين التعاوني والمادة التاسعة والثلاثين من لائحته التنفيذية لا يجوز لشركة التأمين افتتاح فروع في الداخل أو الخارج أو الاتفاق على الاندماج أو تملك أي نشاط مصرفي أو تأميني أو السيطرة عليه أو امتلاك أسهم شركة تأمين أو إعادة تأمين أخرى إلا بموافقة مكتوبة من مؤسسة النقد. كما تنص المادة الثامنة والثلاثون من اللائحة التنفيذية لنظام مراقبة شركات التأمين التعاوني على وجوب إبلاغ مؤسسة النقد بنسبة ملكية أي شخص يملك ٥% أو أكثر من أسهم الشركة بشكل دوري وإطلاع المؤسسة كتابياً بأي تغيير يطرأ على نسب الملكية، كما تم نشر قائمة من قبل مؤسسة النقد تحدد الحدود الدنيا والقصى لملكية شركات التأمين والمصارف والشخصيات الاعتبارية والطبيعية في شركات التأمين التعاوني. ووفقاً لهذه المتطلبات يتوجب على شركات التأمين الحصول على موافقة خطية مسبقة من مؤسسة النقد و من الهيئة قبل اكتساب أو دمج أو نقل للملكية مع أي شركة تأمين مسجلة أو حدوث تغيير جذري في هيكل ملكيتها. إن من شأن ذلك أن يعيق (في بعض الحالات) قدرة الشركة على الاتفاق مع مستثمر مالي أو استراتيجي وذلك في حال رفضت مؤسسة النقد ذلك أو قامت بتأخير الموافقة عليه أو قامت بإخضاعه لشروط تجعل الإتفاق غير مجدي للشركة، مما قد يؤثر سلباً على أعمال الشركة.

٧-١-٢ متطلبات السيولة

وفقاً للمواد (٦٦) و(٦٧) و(٦٨) من اللائحة التنفيذية لنظام مراقبة شركات التأمين التعاوني يتعين على الشركة الاحتفاظ بحد أدنى من الملاءة وذلك لتلبية المطالبات الناتجة عن عمليات التأمين. ولكن هذا الحد يتأثر بشكل رئيسي بالاحتياطيات التي يتعين الاحتفاظ بها، والتي تتأثر بدورها بحجم وثائق التأمين المباعة والأنظمة المتعلقة بتحديد الاحتياطي النظامي. كما أن ذلك يتأثر بعدة عوامل أخرى تشمل هامش الربح والعائد على الاستثمار وتكاليف التأمين وإعادة التأمين. وإذا وصلت الشركة نموها بسرعة أو إذا زاد الحد المطلوب للملاءة مستقبلاً فقد يتعين على الشركة زيادة رأس المال لمواجهة حد الملاءة المطلوب وهو ما قد يؤدي إلى تضخيم رأس المال. وإذا لم تتمكن الشركة من زيادة رأس مالها فقد تجبر على الحد من نمو أنشطتها وبالتالي عدم الإعلان عن أية أرباح. أو قد ينتج عن ذلك تطبيق إجراءات جزائية في حق الشركة قد تصل إلى سحب ترخيصها في بعض الحالات الاستثنائية.

٨-١-٢ مخاطر الكوارث الغير المتوقعة

تشكل عمليات التأمين على المنشآت الصناعية والمباني السكنية والتجارية مورداً هاماً لربحية شركات التأمين بالمقارنة مع عمليات التأمين الصحي والتأمين على المركبات. وتتعرض الشركة إلى خسائر بسبب الكوارث بحكم كونها تغطي الممتلكات ضد الكوارث المسببة لأضرار الممتلكات. ويمكن أن تنتج الكوارث عن أسباب متعددة سواء منها الطبيعية أو الغير طبيعية بحيث يكون حدوثها بطبيعة الحال أمراً لا يمكن التنبؤ به مثل عواصف البرد، الفيضانات، الرياح، الحرائق، الانفجارات، الحوادث الصناعية والعمليات الإرهابية.

إن مدى الخسائر الناجمة عن الكوارث هو حصيلة أمرين هما المبلغ الإجمالي المعرض للخطر المؤمن عليه في المنطقة المتأثرة بالحوادث وجسامة الحادث. يمكن أن تسبب الكوارث خسائر في مجموعة متعددة من أنواع تأمين الممتلكات والمسؤولية. ويمكن أن تسبب المطالبات المتعلقة بالكوارث تقلبات كبيرة في النتائج المالية للشركة في ربع السنة المالية أو السنة المالية كما أن أحداث الكوارث الجسيمة يمكن أن يكون لها تأثير سلبي جوهري على الوضع المالي للشركة ونتائج عملياتها.

٩-١-٢ ثقة المستهلك

إن ثقة المستهلك تعتبر من أهم الأساسيات التي ينظر لها في تحليل أي صناعة. إذ أن هذه الصناعة لم توجد إلا لتلبية احتياجات المستهلك. وقد ازدادت أهمية ثقة المستهلك مؤخراً نتيجة الأزمة العالمية الاقتصادية والتي أظهرت أن فقدان الثقة من قبل المستهلك يحمل آثاراً مدمرة للشركات خاصة في الأزمات الاقتصادية.

إن أي انخفاض في ثقة المستهلك في صناعة التأمين بشكل عام أو ثقته في الشركة بشكل خاص قد يؤدي إلى ازدياد حالات إلغاء اتفاقيات التأمين واسترجاع الأموال وعدم قدرة الشركة على الحفاظ على قاعدة المستهلكين لديها أو زيادتها مما سيؤثر على ربحية الشركة ووضعها المالي.

١٠-١-٢ عدم توفر بيانات تاريخية للسوق

رغم أن السوق السعودي ليس حديث العهد على مفهوم التأمين إلا أنه لم يتم تنظيمه إلا منذ فترة قريبة. ولذلك لم يتم جمع وتوفير المعلومات والبيانات التاريخية المطلوبة لبناء الجداول التأمينية بشكل دقيق. وبسبب ذلك تعتمد شركات التأمين في تقدير الخسائر وتقييم الأقساط على تقديرات قد لا ترقى للمستوى المطلوب من الدقة وبالتالي فقد تزيد نسبة المخاطرة للمحافظ التأمينية مما قد يؤدي إلى حدوث خسائر للشركة. حيث أن هذه الإحصائيات كلما ازدادت دقتها كلما كانت أكثر دقة في تحديد حجم المخاطر وبالتالي تجعل عملية إدارة المخاطر أكثر فعالية.

١١-١-٢ النمو المتوقع للسوق

إن نمو السوق يتعلق بالوضع العام الاقتصادي في المملكة. وقد شهد اقتصاد المملكة نمواً قوياً في السنوات السابقة. ولا زالت المؤشرات تدل على استمرار النمو في الاقتصاد المحلي خاصة مع إبقاء الحكومة على سياستها المالية التوسعية رغم الأزمة العالمية الاقتصادية والاستمرار في مشاريع البنية التحتية طويلة الأجل والتي لها أكبر الأثر في تطوير الاقتصاد المحلي واستمرار نموه. إلا أن التذبذب في أسعار النفط قد يؤثر سلباً على وضع الاقتصاد ونمو السوق خاصة أن اقتصاد المملكة لا زال معتمداً بشكل رئيسي على موارد النفط.

٢-٢ المخاطر المتعلقة بعمليات الشركة

١-٢-٢ مصادر التمويل

بعد الانتهاء من إجراءات تأسيس الشركة، قد تحتاج شركة سوليدرتي السعودية للتكافل إلى ضخ مبالغ مالية كبيرة لتمويل استثماراتها وتوسعاتها وعملياتها التشغيلية. ومن أجل ذلك قد تحتاج الشركة للبحث عن مصادر تمويلية سواء عن طريق البنوك أو من خلال إصدار أسهم جديدة أو من نتائج التشغيل. ولا توجد ضمانات أن تكون ظروف الأسواق المالية ملائمة في ذلك الوقت مما قد يزيد من تكاليف التمويل أو قد يؤخر من الحصول عليه، وقد يؤثر ذلك سلباً على نشاط الشركة.

٢-٢-٢ تعاملات الأطراف ذات العلاقة

تعتزم الشركة توفير تغطية تأمينية لأطراف ذات علاقة، ورغم أن الإدارة ترى بشكل قطعي أن التعاملات مع الأطراف ذات العلاقة يجب أن تتم بشكل يضمن مصالح المساهمين، ورغم نية الشركة والمساهمين الحاليين بالالتزام بأحكام المادة ١٨ من لائحة حوكمة الشركات والمادة ٦٩ والمادة ٧٠ من نظام الشركات واللجان تضامن على أن يتم عرض العقود مع الأطراف ذات العلاقة على الجمعية العامة دون إعطاء الحق للمساهمين الذين لهم مصلحة في تلك العقود بالتصويت عليها، وإقرار أعضاء مجلس الإدارة بعدم منافسة أعمال الشركة والتعامل مع الأطراف ذات العلاقة بناء على أسس تنافسية. إلا أنه لا يمكن إعطاء ضمانات بأن تلك التعاملات تتم على أساس أنها تمثل الأفضل لمصلحة المساهمين.

٣-٢-٢ سياسات إدارة المخاطر

يوجد لدى الشركة سياسات لإدارة المخاطر وإجراءات وقيود داخلية تعتمد على أفضل الممارسات الدولية. ربما لا تكون هذه السياسات والإجراءات والقيود الداخلية كافية تماماً في تخفيض مدى التعرض للمخاطر في كافة الظروف، أو مقابل بعض الأنواع من الخطر بما في ذلك المخاطر التي لم يتم التعرف عليها أو توقعها. وكنيجة لذلك، فإن الوضع المالي للشركة وعملياتها يمكن أن يتأثر سلبياً وبشكل جوهري بواسطة الزيادة المتعاقبة في التعرض للخطر.

إن من الممارسات المتعارف عليها لشركات التأمين أن تستخدم أدوات مالية متعددة واستثمارات لإدارة هذه المخاطر التي تصاحب أعمالها. على كل حال، فإنه يجب على الشركة الحصول على موافقة مؤسسة النقد العربي السعودي بموجب اللائحة التنفيذية لنظام مراقبة شركات التأمين التعاوني قبل استعمال هذه الأدوات مثل المشتقات المالية وما شابهها من أدوات الإدارة في المستقبل. وفي حال استعمال أي منها دون موافقة مؤسسة النقد فإن الشركة معرضة لكافة الجزئات الواردة في النظام بما في ذلك سحب الترخيص.

وقبل أن تتمكن الشركة من إنجاز ذلك، يجب أن تحصل أولاً على موافقة مؤسسة النقد العربي السعودي وموافقات أخرى، وإذا تأخرت تلك الموافقات أو لم يتم منحها، فإن ذلك يمكن أن يعرقل بدء أعمال الشركة مما قد يؤثر على أرباح الشركة المتوقعة. ويمكن أن ينتج عنه نفقات إضافية من الأموال والموارد مما قد يؤثر على ربحية الشركة.

٤-٢-٢ سوء سلوك الموظفين

بالرغم من وجود ضوابط داخلية وإجراءات لمعالجة سوء سلوك الموظفين، فإن الشركة لا تستطيع أن تضمن أنها تستطيع دائماً منع هذه الحالات. وبالتالي، ربما ينتج عن سوء سلوك الموظف مخالفة النظام من قبل الشركة، أو عقوبات نظامية، أو مسؤولية مالية و/أو إضرار جسيم بسمعة الشركة. لا تستطيع الشركة أن تضمن أن سوء سلوك الموظفين لن يؤدي إلى الإضرار بشكل جوهري بوضعها المالي أو نتائج عملياتها.

٥-٢-٢ قدرة الوصول إلى العوائد الاستثمارية المقننة

سوف تعتمد النتائج التشغيلية للشركة جزئياً على أداء أصولها المستثمرة والتي تتألف من محفظة حملة الوثائق ومحفظة المساهمين. تخضع نتائج الاستثمار إلى مخاطر استثمارية متنوعة، بما في ذلك المخاطر المتعلقة بالوضع الاقتصادي العام وتقلبات السوق وتذبذبات العائد على الاستثمار، ومخاطر السيولة ومخاطر الائتمان وعدم التسديد. إذا لم تنجح الشركة بموازنة محفظتها الاستثمارية مع مسؤولياتها ربما تضطر إلى تسييل استثماراتها في أوقات وبأسعار ليست مثالية. الأمر الذي يمكن أن يؤثر سلبياً بشكل جوهري على وضعها المالي ونتائج عملياتها. كما تخضع المحفظة الاستثمارية أيضاً لقيود تنظيمية وظروف عدم توفر منتجات مالية معينة. والتي يمكن أن تقلل من نطاق التنوع في فئات الأصول المختلفة، الأمر الذي يمكن أن يؤدي بدوره إلى تقليل العائد على الاستثمار. وتتطلب إدارة هذه الاستثمارات نظام إداري فعال وقدرة عالية على اختيار جودة هذه الاستثمارات وتنوعها وقد يؤدي عدم قدرة الشركة على تنويع هذه الاستثمارات إلى انخفاض عائداتها وبالتالي حقوق المساهمين بالشركة.

من ناحية أخرى، فإن كبر حجم رأس مال الشركة سيعطي الشركة قدرة أكبر على النمو وأخذ المخاطر التأمينية مع المحافظة على هامش الملاءة المطلوب، إلا أن الشركة قد لا تستطيع تحقيق العوائد الاستثمارية المقننة نظراً لكبر حجم رأس المال مما قد يدفع الشركة إلى رفع الأقساط التأمينية على منتجاتها للوصول إلى العائد المقنع على السهم مقارنة بالقطاع وهذا قد يؤثر على تنافسية و ربحية الشركة ووضعهما المالي على المدى الطويل.

٦-٢-٢ تقنية المعلومات

إن أعمال الشركة وتطلعاتها المستقبلية تعتمد بشكل كبير على قدرة أنظمة تقنية المعلومات على معالجة عدد كبير من العمليات في وقت محدد ودون انقطاع خصوصاً في الوقت الذي تصبح فيه معالجة العمليات معقدة بشكل متزايد مع نمو أعداد تلك العمليات بمعدل كبير.

إن التشغيل المناسب لأنظمة المحاسبة، والرقابة المالية، وخدمة العملاء، وقاعدة بيانات العملاء، وأنظمة معالجة المعلومات الأخرى بما فيها تلك التي تتعلق بالاكنتاب ومعالجة المطالبات، بالإضافة إلى أنظمة الاتصالات بين المكاتب الإقليمية ومركز تقنية المعلومات بالمركز الرئيسي، هو أمر في غاية

الأهمية لعمليات الشركة ومقدرتها على المنافسة بنجاح. لا يمكن إعطاء الضمانات على أن أنشطة وأعمال الشركة لن تتعرض للانقطاع أو تتأثر بشكل جوهري في حالة حصول عطل جزئي أو كامل لأي من أنظمة تقنية المعلومات أو الاتصالات الرئيسية.

٧-٢-٢ الاعتماد على الموظفين الرئيسيين وعدم توفر كوادر محلية مؤهلة في قطاع التأمين

إن الموظفين الرئيسيين يلعبون دوراً مهماً في نجاح أعمال الشركة وإن نجاحها وتطوراتها المستقبلية سوف يعتمد إلى حد كبير على قدرتها في توظيف والاحتفاظ بالموظفين ذوي النوعية المتميزة.

تتعرض سوق العمل السعودية من نقص حاد في الكوادر المحلية المؤهلة تأهيلاً عالياً في قطاع التأمين التعاوني الذي يجب أن يلبى احتياجات شركات التأمين المؤسسة والموافق على تأسيسها حالياً. مما سيزيد من الطلب على هذه الكوادر المؤهلة بشكل كبير. قد تتأثر الشركة سلباً إذا خسرت خدمات شخص أو أكثر من الأعضاء الرئيسيين على المدى القصير إلى المتوسط، الأمر الذي يمكن أن يؤدي إلى تعطيل أعمال الشركة ويؤثر سلباً على فرص عملها ووضعها المالي ونتائج عملياتها. وقد تؤدي زيادة الطلب هذه إلى نوع من المنافسة بين الشركات القائمة والجديدة لاستقطاب هذه الكوادر. وهذا بدوره سيزيد من تكلفة توظيف وتأهيل والإبقاء على الكوادر الموجودة لدى الشركات مما قد يؤدي إلى ارتفاع المصاريف التشغيلية وبالتالي قد يؤثر ذلك على ربحية الشركات العاملة في قطاع التأمين.

٨-٢-٢ حماية العلامة التجارية

لا يوجد لشركة سوليدرتي السعودية للتكافل أي علامة تجارية (بما في ذلك شعارها) أو أية ملكية فكرية مسجلة باسمها في أي نظام تمارس الشركة فيه أعمالها.

إن وضع الشركة التنافسي يعتمد جزئياً على قدرتها في استخدام اسمها وشعارها على خدماتها في الأنظمة التي يتم من خلالها تسويق خدماتها وبيعها، إن عدم قدرة الشركة على منع انتهاك حقوقها في الدول صاحبة الاختصاص القضائي التي تمارس الشركة فيها أعمالها يمكن أن يؤثر سلباً على علامتها ويمكن أن يجعل ممارسة عملها أكثر تكلفة وبالتالي يؤثر ذلك على نتائج الشركة التشغيلية. وربما يتأثر عمل الشركة أكثر إذا كان عليها أن تتنافس مع علامات تجارية مشابهة ضمن الأسواق الرئيسية التي تعمل فيها والتي لا تملك فيها حقوق ملكية.

٩-٢-٢ الدعاوى والقضايا النظامية

إن شركة سوليدرتي السعودية للتكافل ملتزمة بتسوية التزاماتها تجاه مطالبات حملة الوثائق بشكل سريع. إلا أن هذا لا يضمن عدم نشوء خلافات بين الشركة من جهة وبعض حملة الوثائق من جهة أخرى. وقد يصل الأمر إلى القيام دعاوى قضائية ضد الشركة لدى الجهات القضائية، وهذا قد يعرض الشركة إلى مخاطر قضائية ونظامية مما قد يؤثر سلباً على عمليات الشركة.

١٠-٢-٢ مخاطر عدم نجاح الشركة بالتوسع والتطوير

إن إستراتيجية الشركة تتضمن خطماً توسعية لتوسيع الانتشار الجغرافي والتنوع في الخدمات. ولكن وجود عوامل خارجية خارجة عن سيطرة الشركة فإن الشركة لا تضمن تحقيق هذه الاستراتيجيات بشكل كامل، وهذا قد يؤثر على تقييم أعمال الشركة المستقبلية. ومن هذه العوامل بطء النمو الاقتصادي العام المحلي والدولي أو الركود الاقتصادي والذي قد يؤثر على صناعة التأمين سلباً مما سيغيق خطط التوسع والانتشار لدى الشركة.

١١-٢-٢ حادثة عهد الشركة

إن شركة سوليدرتي السعودية للتكافل ما زالت قيد التأسيس ولهذا لا تتوفر أية بيانات مالية مدققة لأية فترة سابقة ولن تتوفر هذه البيانات المالية للعموم ومدققة بشكل مستقل قبل نهاية سنة مالية بعد الطرح. إن من شأن هذا الأمر أن يجعل تحديد اتجاه نشاط الشركة التجاري وتطورها على المدى البعيد أمراً صعباً. وكنتيجة لعدم توفر مثل هذه البيانات المالية التاريخية المدققة للشركة فإن المعلومات التي ستتوفر للمستثمرين المحتملين ستكون محدودة بالنسبة لتقييم فرص نجاح الشركة.

وسيكون لشركة سوليدرتي البحرين والتي هي مساهم رئيس في شركة سوليدرتي السعودية للتكافل دوراً من خلال اتفاقية المساعدة الفنية والخدمات المزمع توقيعها بين الشركتين عقب تأسيس الشركة علماً أن شركة سوليدرتي البحرين هي من كبريات شركات التكافل في العالم.

١٢-٢-٢ الطرح الأولي للأسهم قبل التأسيس النهائي

إن شركة سوليدرتي السعودية للتكافل لم يتم تأسيسها بشكل نهائي بعد، ولن يتم تأسيسها حتى تتم عملية الطرح الأولي لأسهم الشركة، وانعقاد الجمعية العامة التأسيسية، والحصول على قرار وزاري طبقاً لنظام الشركات. ومن الممكن ألا يتم استكمال واحد أو أكثر من المتطلبات اللازمة لإتمام تأسيس الشركة بشكل نهائي، مما يعني عدم قيام الشركة والحاجة لرد مبالغ الاكتتاب للمستثمرين.

٢-٢-٣ الخبرة في إدارة شركة عامة

إن إدارة شركة مساهمة عامة تتطلب خبرة ذات طابع خاص في هذا المجال. ويتربط على قبول الأسهم في القائمة الرسمية وعلى العرض للتداول، تعرض الشركة وأعضاء مجلس إدارتها والإدارة التنفيذية إلى التزامات معينة بخصوص إعداد التقارير المختلفة والإفصاح، كما يتعرضون لفرض قيود عليهم بموجب النظم واللوائح التي تصدرها الجهات التنظيمية والرقابية. وبالإضافة إلى تلك المتطلبات، فإن هذه الجهات التنظيمية والرقابية قد تفرض متطلبات إفصاح وإعداد تقارير إضافية حسبما تراه مناسباً كما يمكن لها أيضاً أن تطلب التزامات إضافية بقواعد الحوكمة. وعلى الشركة الالتزام بتلك المتطلبات وضمن الإفصاح بعدالة عن المعلومات والسلطة والمساهمين والجمهور. ويوقن أعضاء مجلس إدارة الشركة أنه من مصلحة الشركة بدء حوار نشط ومفتوح مع المساهمين واختصاصيي السوق المالية ووسائل الإعلام والجمهور بصفة عامة، بخصوص الأداء التاريخي للشركة وخططها المستقبلية. كما يوقن أعضاء مجلس إدارة الشركة كذلك، بأن قيمة السهم سوف تتعزز بالإفصاح عن استراتيجيات الشركة ونقاط القوة لديها وفرص النمو للعامة من خلال حوار نشط ومفتوح. وفي نفس الوقت، فإن الشركة سوف تراعي ضرورة الحفاظ على السرية فيما يتعلق باستراتيجيات العمل الأساسية، وخطط عملياتها التشغيلية. من أجل تطبيق المبادئ المذكورة أعلاه، فإن الشركة تخطط لتأسيس تطبيق إجراءات وتنظيمات داخلية مرتبطة بالعمل كشركة مساهمة عامة. ويمكن أن تضع هذه العملية أعباءً إضافية كبيرة على إدارة الشركة وموظفيها والموارد الأخرى، مما يؤثر بالتالي على عمل الشركة وأدائها المالي.

٢-٢-٤ مخاطر التصنيف

إن اللائحة التنفيذية لنظام التأمين تفرض على هذه الشركات بما فيها الشركة أن تقوم باختيار معيدي تأمين حاصلين على تصنيف (بي بي بي) (BBB) حسب تصنيف ستاندر أند بورز (اس أند بي) (S&P) أو تصنيف مكافئ كحد أدنى. وسيتوجب إلغاء اتفاقية إعادة التأمين المبرمة مع شركة إعادة التأمين في حال انخفاض تصنيفها، أو الحصول على موافقة مؤسسة النقد على ذلك مما سيزيد من التكاليف والمخاطر على الشركة.

٢-٢-٥ شروط رفع التقارير

إن من ضمن متطلبات نظام مراقبة شركات التأمين التعاوني وقواعد التسجيل والإدراج أن تقوم الشركة برفع تقارير مالية دورية للجهات التنظيمية وأن تقوم بنشرها للجمهور. وقد تحدث صعوبات إدارية وتقنية عند مباشرة شركة سوليديتي السعودية للتكافل لأعمالها مما قد يسبب بعض التأخير في تقديم هذه التقارير، وهذا قد يجعلها عرضة في حالات استثنائية لبعض الغرامات سواء من قبل مؤسسة النقد العربي السعودي أو هيئة السوق المالية.

٢-٢-٦ كفاية الاحتياطيات

ستحتفظ الشركة باحتياطيات ومخصصات لتغطية المطالبات والالتزامات المستقبلية المتوقعة وذلك كجزء من عمليات التأمين والتزاماً بنظام مراقبة شركات التأمين التعاوني ولائحته التنفيذية.

إن عملية تقدير احتياطي الالتزامات هي عملية صعبة ومعقدة وتتدخل فيها متغيرات وافتراسات متعددة. وبالنظر إلى المخاطر الأساسية والدرجة العالية من عدم التيقن المصاحبة لتحديد الالتزامات التي قد تنتج عن المطالبات غير المسددة على الوثائق، فإن الشركة لا تستطيع أن تحدد بالضبط المبلغ الذي سيدفع في نهاية الأمر لتسوية تلك المسؤوليات. إضافة إلى ذلك، إن التاريخ القصير نسبياً والقدر المحدود من البيانات عن صناعة التأمين السعودية فيما يتعلق بالنتائج السابقة للمطالبات يمكن أن يؤثر على قدرة الشركة لإعداد افتراضات أكثر دقة لخدمات معينة، مثل خدمات الرعاية الصحية. نتيجة لذلك، فإن الاحتياطيات التي وضعت أساساً لتسديد المطالبات المستقبلية لوثائق التأمين يمكن أن يثبت أنها غير كافية وأن على الشركة عندئذ أن تقوم بزيادة احتياطياتها، الأمر الذي يمكن أن يكون له تأثير سلبي جوهري على أعمالها ووضعها المالي ونتائج عملياتها.

٢-٢-٧ مخاطر عدم توفر معيدي التأمين والاعتماد عليهم

تعتمد شركات التأمين في أعمالها على اتفاقيات إعادة التأمين والتي تيرمها مع شركات عالمية وإقليمية وذلك للتقليل من المخاطر الناتجة عن التغطية التأمينية. وبالمقابل تدفع شركات التأمين رسوماً خاصة بإعادة التأمين. وقد تسبب تقلبات أسواق إعادة التأمين ارتفاعاً في هذه الرسوم مما قد يؤدي إلى أثر سلبي على ربحية الشركة. ومن جهة أخرى، لا يمكن ضمان عدم إخفاق معيدي التأمين في سداد حصصهم من المطالبات المستقبلية. مما سوف يؤثر على وضع الشركة المالي وعلى علاقتها بعملائها، وبالتالي ربحيتها المستقبلية.

إن توافر ومقدار وتكاليف إعادة التأمين يخضع لشروط السوق السائدة والتي عادة ما تكون خارجة عن إرادة الشركة. تتطلب المادة الأربعين من اللائحة التنفيذية لنظام مراقبة شركات التأمين التعاوني أن تحتفظ شركات التأمين على الأقل بـ ٣٠٪ من الأقساط المكتتبة وإعادة تأمين ٢٠٪ من إجمالي أقساطها في داخل المملكة. وفي حال عدم تمكن الشركة من المحافظة على أو استبدال ترتيبات إعادة التأمين، ستزيد نسبة تعرضها للخطر أو اضطراب الشركة لتخفيض التزاماتها التأمينية. إضافة لذلك، فإن الشركة معرضة لمخاطر ائتمانية متعلقة بمعيدي التأمين حيث أن مخاطر معيدي التأمين لا تعفيها من التزاماتها تجاه عملائها المؤمن عليهم.

ورغم أن الشركة تخطط للتعاقد مع معيدي تأمين تؤمن باستقرارهم المالي، فإن عزوف أو عدم مقدرة أحد معيدي التأمين الكبار عن الالتزام بشروط اتفاقيات إعادة التأمين من شأنه أن يولد أثراً سلبية جوهرية على أعمال الشركة و/أو نتائجها المالية.

٣-٢ المخاطر المتعلقة بالأسهم العادية

١-٣-٢ عدم وجود سوق سابق لأسهم الشركة

إن أسهم الشركة لم يتم تداولها في السوق المالية من قبل، مما يعني أنه لا يمكن التأكيد بأن سعر الاكتتاب سيكون مساوياً للسعر الذي سيتم تداوله في السوق بعد الاكتتاب.

إن سعر سهم الشركة في السوق قد يخضع لتذبذبات كبيرة وذلك نتيجة لعوامل عدة، منها على سبيل المثال لا الحصر، الوضع العام للاقتصاد السعودي، أو وضع سوق التأمين، أو أداء الشركة ونتائجها بالإضافة إلى أية عوامل أخرى خارجة عن إرادة الشركة ونطاق سيطرتها.

٢-٣-٢ توزيع أرباح الأسهم

إن قرار توزيع أرباح الأسهم من قبل الشركة يعتمد على عدة عوامل كالوضع المالي للشركة، والأرباح المستقبلية، ومتطلبات رأس المال العام، والاحتياجات القابلة للتوزيع، والنقد المتوفر للشركة، والظروف الاقتصادية، وأية عوامل أخرى يراها أعضاء مجلس إدارة الشركة ذات أهمية من حين لآخر.

وعلى الرغم من أن الشركة تعزم القيام بتوزيع أرباح سنوية على حملة أسهمها، فإنها لا تضمن بأي شكل من الأشكال بأنه سيتم توزيع أرباح في أي سنة مالية معينة. يخضع توزيع الأرباح لبعض القيود الواردة في النظام الداخلي للشركة والأنظمة ذات العلاقة. (راجع القسم الخاص بـ "توزيع الأرباح").

٣-٣-٢ السيطرة المؤثرة والفعلية من قبل المساهمين المؤسسين

يتعهد أعضاء مجلس الإدارة الالتزام بما ورد في المادة (٦٩) و(٧٠) من نظام الشركات والمادة (١٨) من لائحة حوكمة الشركات كما تلتزم الشركة بمبدأ التصويت التراكمي.

وكتيجة لذلك، يستطيع المساهمون المؤسسون أن يمارسوا حقوقهم بالطريقة التي يمكن أن يكون لها تأثير كبير على أعمال الشركة، ووضعها المالي ونتائج عملياتها، بما في ذلك الصفقات والتعاملات الهامة وتعديل رأس المال.

٤-٣-٢ التذبذب في سعر السهم

إن المكتتبين في أسهم الشركة قد لا يتمكنون من القيام بإعادة بيع الأسهم التي اكتتبوا فيها بنفس سعر الاكتتاب أو بسعر أعلى منه، وذلك نتيجة لعدد من العوامل. إن سعر تداول أسهم الاكتتاب في السوق بعد إتمام عملية الاكتتاب من الممكن أن يتأثر تأثراً كبيراً بعوامل كثيرة مثل الاختلافات في نتائج عمليات الشركة، ظروف وتقلبات السوق، تغير الأوضاع الاقتصادية، أو حدوث تغيير في الأنظمة الحكومية.

٥-٣-٢ بيع الأسهم وطرحها للاكتتاب في المستقبل

قد تتأثر أسعار سوق الأسهم سلباً بسبب عمليات بيع كبيرة للأسهم في السوق أو الاعتقاد بأن مثل هذه العمليات ستتم بعد انتهاء الاكتتاب.

ويخضع المساهمون المؤسسون لقيود عدم جواز التصرف في أسهمهم لفترة ثلاث سنوات مالية كاملة لا تقل كل منها عن اثني عشر شهراً («فترة الحظر») من تاريخ تأسيس الشركة. ويجب الحصول على موافقة هيئة السوق المالية ومؤسسة النقد على أي بيع للأسهم من قبل المساهمين المؤسسين بعد انتهاء فترة الحظر، كما توجد هناك قيود أخرى على ملكية أسهم شركات التأمين راجع («مخاطر تتعلق بالقيود على ملكية شركات التأمين»)، إضافة لذلك، ومع أن الشركة لا تنوي حالياً إصدار أسهم إضافية بعد انتهاء الاكتتاب مباشرة إلا أن إصدار الشركة لعدد كبير من الأسهم أو بيع المساهمين المؤسسين لعدد كبير من الأسهم بعد انتهاء فترة الحظر قد يؤثر سلباً على الأسهم في السوق ويؤدي إلى انخفاض سعر أسهم الشركة.

٦-٣-٢ مخاطر متعلقة بالبيانات المستقبلية

تشكل بعض البيانات الواردة في هذه النشرة بيانات مستقبلية وتطوي على مخاطر معلومة وغير معلومة وبعض الأمور غير المؤكدة التي قد تؤثر على نتائج الشركة. وتشمل هذه البيانات على سبيل المثال لا الحصر، البيانات التي تتعلق بالوضع المالي وإستراتيجية العمل وخطة الشركة والأهداف بالنسبة إلى العمليات المستقبلية (بما في ذلك خطط التطوير والأهداف المتعلقة بخدمات الشركة). وإذا تبين أن أيًا من الافتراضات غير دقيقة أو صحيحة، فإن النتائج الفعلية قد تتغير بصورة جوهرية عن النتائج المذكورة في هذه النشرة.

٤-٢ المخاطر المتعلقة بالأوضاع الإقتصادية

يعتمد الأداء المالي لشركات التأمين بصورة كبيرة على الأوضاع الاقتصادية المحلية داخل المملكة وكذلك الأوضاع الاقتصادية العالمية التي تؤثر على اقتصاد المملكة العربية السعودية. إن الأوضاع الاقتصادية العالمية غير المستقرة وإنخفاض أسعار النفط بصورة ملموسة قد يكون عاملاً مؤثراً على اقتصاد المملكة؛ وبما أن أداء الشركة الإقتصادي يرتبط إلى حد ما بوضع الإقتصاد في المملكة وفي العالم، فإن النتائج المالية للشركة قد تتأثر بالتغيرات التي قد تطرأ والتي قد ينتج عنها إنخفاض بالطلب على منتجات وخدمات الشركة. بالإضافة إلى ذلك فإن اتجاهات الأقساط والمطالبات في أسواق التأمين تعتبر متقلبة في طبيعتها والأحداث غير المتوقعة مثل الكوارث الطبيعية وارتفاع معدلات التضخم والمنافسة قد تؤثر على حجم المطالبات المستقبلية وبالتالي ينعكس سلباً على أرباح وعائدات شركات التأمين

كما أن إنخفاض أسعار النفط بصورة ملموسة قد يؤثر على الدخل المحلي والنشاط الإقتصادي ومدخيل الأفراد وبالتالي على الشركات العاملة في المملكة العربية السعودية ومن بينها الشركة.

وبما أنه ليس في مقدور الشركة التنبؤ بالأوضاع الاقتصادية وتقلباتها المستقبلية، وبالتالي لا يمكن التأكيد بأن الأوضاع المستقبلية لن تؤثر على نتائج الشركة المالية ولا توجد أي ضمانات بأن لا تكون للأحوال المستقبلية تأثير سلبي جوهري على أرباح وعائدات الشركة.

٣ نبذة عن السوق

٣-١ مصادر البيانات

في هذه النشرة تم الحصول على المعلومات المتعلقة بصناعة التأمين وبيانات السوق من مصادر مختلفة. ويعتقد أن هذه المعلومات والمصادر والتقديرات موثوقة، وقد بذلت الشركة جهداً مناسباً للتحقق من مصادر هذه المعلومات. ومع أنه لا يوجد لدى مجموعة بي ام جي المالية أو المستشارين الذين تظهر أسماؤهم في الصفحة (هـ) أي سبب للاعتقاد بأن أيًا من هذه المعلومات المتعلقة بقطاع التأمين أو البيانات المتعلقة بالسوق غير دقيقة في جوهرها، إلا أنه لم يتم التحقق من دقة هذه المعلومات بصورة مستقلة ولا يمكن تقديم أي تأكيد بشأن صحتها أو اكتمالها. وتشمل هذه المصادر:

مؤسسة النقد السعودي

تأسست مؤسسة النقد العربي السعودي في عام ١٩٥٢م، وتعنى المؤسسة بوظائف رئيسية منها إصدار العملة الوطنية، القيام بعمل مصرف الحكومة، مراقبة المصارف التجارية، إدارة احتياطات المملكة من النقد الأجنبي، إدارة السياسة النقدية للحفاظ على استقرار الأسعار وأسعار الصرف، تشجيع نمو النظام المالي وضمان سلامته.

وتعتبر المعلومات المستخدمة من مؤسسة النقد متاحة للعموم وبذلك فهي لا تستدعي الحصول على الموافقة لاستخدام هذه المعلومات في هذه النشرة.

الشركة السويسرية لإعادة التأمين (سويس ري)

وهي شركة عالمية رائدة في مجال إعادة التأمين تأسست عام ١٨٦٢م في زيورخ، سويسرا، وتعمل في أكثر من ٢٥ دولة حول العالم. وتصدر الشركة تقارير عن قطاع التأمين في العالم وهذه التقارير متاحة للعموم على شبكة الانترنت.

بزنس مونيتور انترناشنال

وهي شركة ناشرة لتقارير وأبحاث عن الأسواق الناشئة مقرها لندن - المملكة المتحدة، وتغطي مجالات المخاطر السياسية، والتمويل، والتحليل والتوقعات الاقتصادية، وقطاعات الأعمال والبيئة التشغيلية. ينبغي ملاحظة أن الجهة المذكورة أعلاه أعطت موافقتها الكتابية على الإشارة إلى اسمها وعلى نشر إفادتها في هذه النشرة وفي هذا السياق ولم يتم سحب هذه الموافقة. وتجدر الإشارة إلى أن جميع هذه الجهات والعاملين فيها أو أي من أقرباؤهم لا يملكون أسهماً أو مصلحة مهما كان نوعها في الشركة أو أي تابع لها.

٣-٢ لمحة عن الاقتصاد السعودي

يعتبر اقتصاد المملكة العربية السعودية اقتصاداً نفطياً أي أنه يعتمد بشكل رئيسي على النفط كمورد رئيسي لخزينة الدولة. وقد أشارت التقديرات لعام ٢٠٠٨م إلى امتلاك المملكة ٢٦٤ بليون برميل من النفط تمثل ٢٥٪ من احتياطي النفط العالمي^١. وتصنف السعودية كأكبر دولة مصدرة للنفط وتلعب دوراً رئيسياً في منظمة أوبك. هذا ويشكل النفط ٨٠٪ من عائدات الخزينة، و٤٥٪ من الناتج المحلي الإجمالي، و٩٠٪ من عائدات التصدير. هذا ويساهم القطاع الخاص السعودي بـ ٤٠٪ من الناتج المحلي الإجمالي للمملكة^٢.

ويقدر الناتج المحلي الإجمالي في العام ٢٠٠٨م ١,٧٥١ مليار ريال سعودي (٦٧٤ مليار دولار أمريكي) بمعدل نمو حقيقي يصل إلى ٢,٤٪ مقارنة بـ ٣,٤٪ في عام ٢٠٠٧م. ويرجع السبب وراء هذا النمو الاقتصادي القوي إلى ارتفاع إيرادات تصدير النفط والناتجة عن القيم القياسية التي وصلها سعر النفط في النصف الأول من العام ٢٠٠٨م، بالإضافة إلى الخطة الاستراتيجية للحكومة والمتمثلة بالاستثمار في الطاقة الانتاجية للمملكة من خلال مشاريع البنية التحتية. وبالرغم من الأزمة الاقتصادية العالمية والتي بدأت في أغسطس ٢٠٠٨م وما تبعها من انخفاض حاد في أسعار النفط، فإن الحكومة السعودية لا زالت مستمرة في استثماراتها في مشاريع البنية التحتية. وقد تجلى ذلك من خلال إعلان الحكومة عن الميزانية التوسعية لعام ٢٠٠٩م والتي سيصل حجم الإنفاق فيها إلى ٤٧٥ مليار ريال سعودي^٢.

٣-٢-١ التحول الاقتصادي

لقد شهد النهج الاقتصادي في المملكة العربية السعودية تحولاً جوهرياً، حيث بدأ دور القطاع الحكومي بالانحسار تدريجياً لمصلحة القطاع الخاص الذي بدأ دوره بالنمو التدريجي وذلك نتيجة للتوجه الاستراتيجي الذي تنتهجه الحكومة من حيث إعطاء القطاع الخاص دوراً أكبر للمشاركة بالاقتصاد الوطني، وهذا ما يمكن رؤيته من خلال ما تقوم به الحكومة من تشجيع ودعم للخصخصة.

١ وزارة البترول والمعادن. السياسة النفطية السعودية. www.mopm.gov.sa بتاريخ ٤ مارس ٢٠٠٩م

٢ سي أي إيه. وورلد فاكس بوك. لمحة عامة عن الاقتصاد. <https://www.cia.gov/cia/publications/factbook.htm> بتاريخ ١٩ مارس ٢٠٠٩م

٣ بنك الأهلي-تقرير الميزانية-المملكة العربية السعودية-٢٤ ديسمبر ٢٠٠٨م

وقد بدأت نتائج هذه السياسة في الظهور من خلال النمو القوي الذي شهده الاقتصاد السعودي في السنوات الأخيرة. فقد تصدر الاقتصاد السعودي قائمة الاقتصادات العربية والشرق أوسطية بناتج محلي بلغ ١,٧٥٢ مليار ريال ما يعادل ٦,٦٧ مليار دولار، وتقدم في التصنيف العالمي إلى المرتبة ٢٢ لترتيب اقتصادات دول العالم خلال ٢٠٠٨، بعد أن كان يحتل المركز ٢٤ بناتج بلغ ٤,٢١ مليار ريال ما يعادل ٦,٣٨١ مليار دولار في تصنيف ٢٠٠٧.^٤

٣-٢-٢ أداء السوق المالي

تصدرت أخبار سوق الأسهم المحلية الأخبار الاقتصادية السعودية منذ الربع الأول لعام ٢٠٠٢م حتى النصف الأول من عام ٢٠٠٦م، وقد ساهمت التقلبات الكبيرة في مؤشر الأسهم إلى جذب اهتمام العديد من المستثمرين حتى من خارج المملكة. وقد خسر مؤشر الأسهم خلال عام ٢٠٠٦م حوالي ٢٦,٥٢٪ من قيمته، مما أدى إلى خسارة المستثمرين لجزء كبير من مدخراتهم وقد أثر ذلك سلباً على أغلبية القطاعات الاقتصادية. إلا أن استمرار مستوى الإنفاق الحكومي العالي والذي أدى إلى إحداث المزيد من فرص العمل مترافقاً مع زيادة في رواتب القطاع العام بنسبة ١٥٪ والانخفاض في أسعار الوقود كلها عوامل ساهمت في رفع جزئي للقدرة الشرائية للمستهلكين واستعادة ثقتهم، حيث بلغ نمو المؤشر خلال العام ٢٠٠٧م حوالي ٤٠,٢٤٪.

وعاد مؤشر تداول ليشهد انخفاضاً حاداً خلال عام ٢٠٠٨م حيث انخفض مؤشر تداول ٤٩,٥٦٪ نتيجة للأزمة الحادة التي تعرض إليها الاقتصاد العالمي وأسواق سوق المال العالمية. وقد بدأت اقتصاديات العالم بإظهار بعض علامات التعافي مؤخراً وانعكس ذلك على الأسواق العالمية وسوق تداول والذي ارتفع ١٦,٥٪ خلال النصف الأول من ٢٠٠٩م.^٥

ويعتبر من المبكر في هذه المرحلة التأكيد على أن الأسواق قد تعافت تماماً من آثار الأزمة، إلا أن معظم الاقتصاديين يجمعون على أن مرحلة السقوط الحر للأسواق قد ولت. كما يتفق الكثير من المحللين على أن الأسواق بحاجة إلى فترة طويلة حتى تعود إلى سابق عهدها قبل الأزمة.

٣-٢-٣ النمو السكاني

تشهد المملكة العربية السعودية نمواً كبيراً في عدد السكان حيث وصل عدد سكان المملكة إلى ٢٤,٨ مليون نسمة بنهاية عام ٢٠٠٧م.^٦ ويصحب هذا النمو الكبير في التعداد السكاني زيادة في الطلب على جميع خدمات التأمين بشكل عام، وعلى خدمات التأمين الفردي بشكل خاص، على سبيل المثال لا الحصر التأمين الصحي والتأمين على المركبات. مما سيدفع شركات التأمين لزيادة طلبها على إعادة التأمين.

٣-٣ أسواق التأمين العالمية

٣-٣-١ لمحة عن سوق التأمين

بلغ إجمالي أقساط التأمين العالمي (الممتلكات والأضرار والحماية والإدخار والصحي) عام ٢٠٠٨م يقارب ١٦,٠٢ تريليون ريال سعودي مقارنة بـ ١٥,٢ تريليون ريال سعودي في عام ٢٠٠٧م، وذلك بحسب أرقام سويس ري. وقد وصلت حصة الولايات المتحدة الأمريكية من أقساط التأمين إلى حوالي ٥,٠٤ تريليون ريال سعودي في عام ٢٠٠٨م مرتفعة بنسبة ٨٪ عن العام ٢٠٠٧م والتي بلغت ٤,٦٧ تريليون ريال سعودي وموزعة إلى حوالي ٢,٧ تريليون ريال سعودي للتأمين على الممتلكات والأضرار (غير متضمنة أموال الدولة) بينما بلغ مجموع أقساط التأمين الصحي وتأمين الحماية والإدخار حوالي ٢,٢ تريليون ريال سعودي.^٧

أما بالنسبة لمنطقة الشرق الأوسط وشمال أفريقيا فيمكن تلخيص إجمالي أقساط التأمين (عدا الحماية والإدخار) لعام ٢٠٠٨م بالجدول التالي:

جدول ١: قطاع التأمين (عدا الحماية والإدخار) في الشرق الأوسط و أفريقيا لعام ٢٠٠٨^٨

البلد	أقساط التأمين (مليون ريال سعودي)	النسبة من السوق العالمي
الجزائر	٣,١٠٨	٠,٠٤٪
البحرين	١,٠٢٥	٠,٠١٥٪
مصر	٢,٤١١	٠,٠٣٦٪
إيران	١٤,٦٢٢	٠,٢٢٪
الأردن	١,٥٢٦	٠,٠٢٣٪

٤ www.worldbank.org

٥ www.tadawul.com.sa

٦ مؤسسة النقد السعودي - تقرير مسح سوق التأمين. ٢٠٠٨م

٧ سويس ري «ورلد إنشورنس في ٢٠٠٨»

٨ بنس مؤنتر انترناشونال ليميتيد. التقرير التأميني للملكة العربية السعودية. الربع الثاني ٢٠٠٩م.

البلد	أقساط التأمين (مليون ريال سعودي)	النسبة من السوق العالمي
الكويت	١,٩٠١	٠,٠٢٨%
لبنان	١,٩٠٥	٠,٠٢٨%
المغرب	٦,١١٦	٠,٠٩%
نيجيريا	٤,٤٥٥	٠,٠٦٧%
عمان	٢,١١١	٠,٠٣٢%
قطر	٣,٥١٣	٠,٠٥٢%
المملكة العربية السعودية	١٠,١٥٥	٠,١٥%
جنوب أفريقيا	٢٤,٤٧٦	٠,٣٧%
تونس	٢,٤٠٠	٠,٠٣٦%
الإمارات العربية المتحدة	١٥,٧٨٠	٠,٢٢%

المصدر: بزنس مونيتور أنترناشيونال

٤-٣ سوق التأمين في المملكة العربية السعودية

١-٤-٣ لمحة تاريخية

اتسم قطاع التأمين في المملكة العربية السعودية وحتى الماضي القريب بغياب جهة تنظيمية للأنظمة والتشريعات، مما أدى إلى وجود حوالي ١٥٠ شركة تأمين مسجلة في الخارج وتزاول أعمالها كوسطاء عالميين أو وكلاء تأمين لأعمال القطاع الخاص والتأمين الشخصي في السعودية. وقد تم تسجيل معظم تلك الشركات في مملكة البحرين منذ العام ١٩٨٠م وعملت في المملكة عبر نظام الوكالة. وفي ظل غياب للإطار التنظيمي والتشريعي في المملكة، فإن حملة وثائق التأمين لم يحظوا بغطاء نظامي لحمايتهم والحفاظ على حقوقهم. وقد مهدت هذه العوامل الطريق للإصلاحات التي طال انتظارها والتي ستساهم بدورها في تطور قطاع التأمين في المملكة العربية السعودية.

وركز قطاع التأمين منذ العام ١٩٧٠م على الواردات التأمينية الحكومية والمشاريع الإنشائية والتي كانت وبشكل كبير مسيطر عليها من قبل شركات أجنبية. في العام ١٩٨٥م تم إقرار مفهوم التأمين التعاوني من قبل هيئة كبار العلماء، وتم تأسيس أول شركة تأمين مسجلة في المملكة وهي الشركة التعاونية للتأمين بعد الحصول على موافقة مؤسسة النقد العربي السعودي عام ١٤٠٥هـ (الموافق لـ ١٩٨٤م) تعمل وفق الشريعة الإسلامية.^{١١}

وتتولى حالياً مؤسسة النقد مهمة تنظيم قطاع التأمين والإشراف عليه وإعداد وتطبيق معايير الترخيص بالنسبة لشركات التأمين، ويفرض النظام الجديد على شركات التأمين أن تكون مسجلة ومرخصة في المملكة كشركة مساهمة عامة لكي تزاوُل أعمال التأمين في المملكة. وتطبيق القوانين الجديدة ليس على شركات التأمين وحسب، بل وعلى شركات إعادة التأمين ووسطاء التأمين والوكالات والسماصرة ومكاتب تسوية الخسائر.

٢-٤-٣ آخر التطورات

في عام ١٤٢٠هـ (١٩٩٩م) تم إصدار لوائح مجلس الضمان الصحي التعاوني بناءً على المرسوم الملكي رقم (م/١٠) بتاريخ ١/٥/١٤٢٠هـ (الموافق ١٢/٨/١٩٩٩م) من أجل تنظيم التأمين الصحي التعاوني وفي ربيع الثاني من عام ١٤٢٢هـ (الموافق يونيو ٢٠٠٢م) أصدر مجلس الضمان الصحي التعاوني اللائحة التنفيذية لنظام الضمان الصحي التعاوني الإلزامي، والذي فرض على كافة الشركات التي توظف أكثر من ٥٠٠ عامل من الوافدين أن تقوم بتوفير التغطية الصحية لهم. وتشمل المرحلة الثانية كل الشركات التي توظف ما بين ١٠٠-٥٠٠ عاملاً من الوافدين. أما المرحلة الثالثة والأخيرة فتشمل جميع الشركات التي توظف وافدين. وقد تم الإعلان عن تطبيق هذا النظام نهائياً في العام ١٤٢٦هـ (الموافق لـ ٢٠٠٥م). والمملكة العربية السعودية عازمة على أن تكون أول بلد في العالم يقوم بتطبيق نظام الضمان الصحي التعاوني الإلزامي على المواطنين والمقيمين، وأن تقوم برفع مستوى الوعي فيما يتعلق بهذا الأمر من خلال وسائل الإعلام والتقنوات الأخرى.^{١١}

٩ مؤسسة النقد السعودي، دراسة عن دور الخصخصة في بناء المؤسسات في القطاع المالي في المملكة، ٢٠٠٤م.

١٠ إيكونوميك إنتلجنس يونيت (١٢ أغسطس ٢٠٠٦). مخاطر البلد. انفتاح سوق التأمين السعودي.

<http://www.garp.com/risknews/newsfeed.asp?Category=6&MyFile=2006-10-13-13663.html>

١١ تركي السهيل. الشرق الأوسط ١٣ فبراير ٢٠٠٧م. وزير الصحة «سكن أول دولة تطبق التأمين الصحي التعاوني على كافة القاطنين»

أما قرار تأمين الرخصة الإلزامي فقد تم تطبيقه بناءً على قرار مجلس الوزراء رقم ٢٢٢ بتاريخ ١٣ شعبان ١٤٢٢ هـ (الموافق ٣٠ أكتوبر ٢٠٠١ م). وقد أصدر مجلس الوزراء الموقر مؤخراً قراراً بالزامية تأمين المسؤولية تجاه الغير للمركبات عوضاً عن التأمين على الرخصة. في عام ٢٠٠٣ م تم إصدار نظام مراقبة شركات التأمين التعاوني بموجب المرسوم الملكي رقم (م/٣٢) بتاريخ ١٤٢٤/٦/٢ هـ وتم إصدار اللائحة التنفيذية لهذا النظام بموجب القرار الوزاري رقم ٥٩٦/١ بتاريخ ١٤٢٥/٣/١ هـ حيث سُمح بتأسيس الشركات التي كان لها نشاط محلي أو الفروع المرخصة للشركات الأجنبية وذلك لممارسة أعمال التأمين التعاوني في المملكة.

أما نظام مراقبة شركات التأمين التعاوني ولائحته التنفيذية فقد نص على السماح بتأسيس شركات تأمين محلية بممارسة نشاط التأمين في المملكة. وتقوم مؤسسة النقد بمسؤولية تنظيم قطاع التأمين والإشراف عليه وإعداد وتطبيق معايير الترخيص بالنسبة لشركات التأمين. ثم تبع ذلك صدور عدد من المراسيم الملكية منذ ١٦/٩/١٤٢٧ هـ (الموافق ١٠/٩/٢٠٠٦ م) بالموافقة على تأسيس عدد من شركات التأمين. ومن المتوقع الترخيص لمزيد من الشركات في المستقبل.

٣-٤-٣ لمحة عامة عن السوق

شهد سوق التأمين في المملكة نمواً ملحوظاً وصل إلى ٢٧٪ حيث بلغ إجمالي أقساط التأمين ١٠,٩ مليار ريال سعودي في ٢٠٠٨ م مقارنة بـ ٨,٦ مليار ريال سعودي في ٢٠٠٧ م. هذا ويعزى هذا النمو إلى النمو الإقتصادي الملحوظ في المملكة والتوسع في إلزامية التأمين في مجالي التأمين الصحي وتأمين المركبات. حيث بلغت نسبة النمو في مجال التأمين الصحي ٥٧٪ كما بلغت نسبة النمو في تأمين المركبات ٤٪ خلال عام ٢٠٠٨ م.^{١٢}

هناك ٤٣ شركة تأمين عاملة خلال عام ٢٠٠٨ م. وقد انتهت فترة السماح التي منحت لشركات التأمين لتصويب أوضاعها في السوق في مارس ٢٠٠٨ م. وحسب أنظمة التأمين التعاوني في المملكة فإن الشركات العاملة التي لم تتقدم بطلبات الترخيص الجديدة لن تستطيع الإستمرار في العمل في السوق. هذا وقد منحت مؤسسة النقد تمديداً يتراوح من شهرين إلى ستة أشهر للشركات التي تقدمت بطلب التراخيص اللازمة حسب أنظمة التأمين التعاوني.^{١٣}

وفي نهاية عام ٢٠٠٨ م كان هناك ١٩ شركة منحت الترخيص بينما ٧ شركات حصلت على موافقة مجلس الوزراء بتأسيسها وسبع شركات في خضم عملية الترخيص من قبل وزارة التجارة كما أن عدد شركات التأمين المدرجة وصل إلى (٢١).^{١٤}

جدول ٢: لمحة عن قطاع التأمين في المملكة العربية السعودية^{١٥}

التغير	٢٠٠٦	التغير	٢٠٠٧	التغير	٢٠٠٨	التغير
إجمالي أقساط التأمين (عدا تأمين الحماية والادخار) (مليون ريال)	٦,٧١٩	٣٥٪	٨,٢٥٦	٢٢,٨٪	١٠,٣٢٥	٢٥٪
إجمالي أقساط تأمين الحماية والادخار (مليون ريال)	٢١٨	١٢,٩٪	٣٢٧	٥٠٪	٥٩٤	٨٢٪
إجمالي قيمة أقساط التأمين (مليون ريال)	٦,٩٣٧	٣٤,٦٪	٨,٥٨٣	٢٣,٧٪	١٠,٩١٩	٢٧٪
نسبة أقساط التأمين من الناتج المحلي (عدا تأمين الحماية والادخار)	٠,٠٠٥١	٢٢,٥٪	٠,٠٠٥٩	١٥,٦٪	٠,٠٠٥٨	١,٧-٪
نسبة أقساط تأمين الحماية و الادخار من الناتج المحلي	٠,٠٠٠٢	٠٪	٠,٠٠٠٢	٠٪	٠,٠٠٠٣	٥٠٪
قسط التأمين للفرد الواحد (عدا تأمين الحماية والادخار) (ريال)	٢٨٤	٣٢٪	٣٤١	٢٠٪	٣٤١	٢٠٪
قسط تأمين الحماية والادخار للفرد الواحد (ريال)	٩	١٢,٥٪	١٤	٥٥,٥٪	١٤	٥٥,٥٪

المصدر: ساما

١٢ مؤسسة النقد السعودي - تقرير مسح سوق التأمين. ٢٠٠٨ م

١٣ مؤسسة النقد السعودي - تقرير مسح سوق التأمين. ٢٠٠٨ م

١٤ مؤسسة النقد السعودي - تقرير مسح سوق التأمين. ٢٠٠٨ م

١٥ مؤسسة النقد السعودي - تقرير مسح سوق التأمين. ٢٠٠٨ م

ويتضمن الجدول التالي مقارنة لمعدلات النمو في الدخل من أقساط التأمين (عدا الحماية والادخار) بالعملة المحلية والنتائج المحلي الإجمالي الحقيقي ومعدلات التضخم.

جدول ٣: معدلات النمو السنوية في الأقساط^{١٦}

٢٠٠٨	٢٠٠٧	٢٠٠٦	٢٠٠٥	٢٠٠٤	
٢٧,٢%	٢٤%	٢٠%	٢١%	١٩%	معدل التغير السنوي في إجمالي أقساط التأمين
٤,٢%	٣,٤%	٣,١%	٥,٥%	٥,٣%	نمو الناتج المحلي الإجمالي الحقيقي
٩,٩%	٤,٢%	٢,٢%	٠,٧%	٠,٤%	معدل التضخم

المصدر: مؤسسة النقد وبنزس مونييتور إنترناشيونال

جدول ٤: حجم النمو في السوق (مليون ريال سعودي)^{١٧}

٢٠٠٨	٢٠٠٦	٢٠٠٦	٢٠٠٥	٢٠٠٤	٢٠٠٣	
٥٩٤	٣٢٧	٢١٨	١٩٣	١٨٨	١٦٠	تأمين الحماية والادخار
١٠,٣٢٥	٨,٢٥٦	٦,٧١٩	٤,٩٦٠	٤,٢٩٨	٣,٦٢٣	التأمين (عدا تأمين الحماية والادخار)

المصدر: بنزس مونييتور إنترناشيونال، ساما

يشير الجدول أعلاه إلى التنامي في أهمية قطاع التأمين (عدا الحماية والادخار) والنمو في حصة هذا القطاع من سوق التأمين.

جدول ٥: التوزيع النسبي لقطاعات التأمين الرئيسة (٢٠٠٨م)^{١٨}

فرع التأمين	النسبة إلى مجمل الأقساط المكتتبة ٢٠٠٦	النسبة إلى مجمل الأقساط المكتتبة ٢٠٠٧	النسبة إلى مجمل الأقساط المكتتبة ٢٠٠٨
الممتلكات	١١%	٩%	٧%
الهندسية	٨%	٦%	٦%
المركبات	٢٨%	٢٨%	٢٣%
البحري	٦%	٦%	٦%
الصحي	٣٢%	٣٦%	٤٤%
الطاقة	٢%	٤%	٢%
الحماية والإدخار	٣%	٤%	٥%
الحوادث والمسؤولية	٨%	٧%	٥%
الطيران	٢%	١%	١%

المصدر: مؤسسة النقد السعودي - تقرير مسح سوق التأمين. ٢٠٠٨م.

يبين الجدول أعلاه التوزيع النسبي لحصص قطاعات التأمين المختلفة استناداً إلى أقساط التأمين، حيث تظهر هيمنة كلاً من قطاعي تأمين المركبات والتأمين الصحي على أكثر من نصف السوق.

وعلى الرغم من أن التقلب كان السمة الأبرز لقطاع التأمين الصحي خلال السنوات الماضية، إلا أنه من المتوقع أن يستعيد هذا القطاع عافيته وذلك بسبب صدور نظام التأمين الصحي التعاوني.

١٦ مؤسسة النقد والتقرير السنوي البنك الأهلي التجاري ٢٠٠٦ توقعات الاقتصاد السعودي. أغسطس/سبتمبر ٢٠٠٦. بنزس مونييتور إنترناشيونال ليمتد. التقرير التأميني للمملكة العربية السعودية. الربع الأخير ٢٠٠٦م والربع الثاني ٢٠٠٧.

١٧ بنزس مونييتور إنترناشيونال ليمتد. التقرير التأميني للمملكة العربية السعودية. الربع الأخير ٢٠٠٦م والربع الثاني ٢٠٠٩. مؤسسة النقد السعودي - تقرير مسح سوق التأمين. ٢٠٠٨م

١٨ مؤسسة النقد السعودي - تقرير مسح سوق التأمين. ٢٠٠٨م

تُعتبر الشركة التعاونية للتأمين الاسم الأكبر في صناعة التأمين في المملكة العربية السعودية. ويشهد السوق حالياً تغيرات حيوية مع ارتفاع ملحوظ في وتيرة المنافسة وذلك بحصول شركات جديدة على الترخيص للعمل كشركات تأمين تحت نظام مراقبة شركات التأمين التعاوني. ويُتوقع أن تشتد هذه الوتيرة بين الشركات الموجودة والشركات المرخصة الداخلة إلى السوق السعودي حديثاً حيث ستعتمد هذه الشركات بشكل رئيس على عامل السعر لتثبيت أقدامها وانتزاع حصة لها من السوق.

٣-٤-٥ التوقعات المستقبلية

إن خطة الانفتاح التي تتبناها الحكومة السعودية وسياسة تنويع مصادره والتقليل من اعتماده على إيرادات النفط قد أثرت على الاقتصاد الوطني للمملكة مما جعله يشهد نمواً قوياً في السنوات الأخيرة. وإن هذه السياسة قد جعلت الاقتصاد السعودي أكثر جاذبية للكثير من المستثمرين مما انعكس على حجم تدفق الاستثمارات في المملكة. وقد نجح الإقتصاد السعودي في إظهار صلابته في ظل الأزمة العالمية، وقد ساهم في ذلك استمرار الحكومة في سياستها المالية التوسعية واستمراريتها في مشاريع البنية التحتية طويلة الأجل والتي تعتبر داعم أساسي في تطوير اقتصاد المملكة. وعليه فإنه يتوقع أن يستمر النمو في مختلف قطاعات الاقتصاد في السنوات القادمة.

ويُتوقع نمو قطاع التأمين بشكل ملحوظ خلال السنوات الخمس المقبلة، وذلك نتيجة تطبيق نظام الضمان الصحي الجديد والزامية تأمين المركبات، بالإضافة إلى الاتجاه نحو تنظيم قطاع التأمين بشكل عام مع صدور نظام مراقبة شركات التأمين التعاوني ولائحته التنفيذية. وسوف يعطي ترخيص شركات التأمين القائمة في المملكة المزيد من الثقة في السوق مما يؤدي إلى دفعة إضافية من نمو السوق^{١٩}.

ومن جهة أخرى فإن زيادة عدد شركات التأمين التعاوني المرخصة في المملكة له أثر هام في زيادة حدة المنافسة حيث تم ترخيص العديد منها وهناك مجموعة قيد الترخيص وأخرى قيد الدراسة مما يتوقع أن يصل عدد شركات التأمين التعاوني المرخصة في المملكة إلى حوالي ٣٦ شركة في المستقبل المنظور^{٢٠}، وبالتالي سوف يزيد من وتيرة حدة المنافسة^{٢١}. وفيما يلي شركات التأمين المدرجة حتى تاريخه:

- ١) الشركة التعاونية للتأمين.
- ٢) شركة المتوسط والخليج للتأمين وإعادة التأمين التعاوني.
- ٣) شركة ملاذ للتأمين وإعادة التأمين التعاوني.
- ٤) الشركة العربية السعودية للتأمين التعاوني.
- ٥) شركة الأهلي تكافل.
- ٦) شركة ساب للتكافل.
- ٧) شركة الدرع العربي للتأمين التعاوني.
- ٨) شركة أياك السعودية للتأمين التعاوني.
- ٩) شركة إتحاد الخليج للتأمين التعاوني.
- ١٠) شركة المجموعة المتحدة للتأمين التعاوني.
- ١١) الشركة السعودية الهندية للتأمين التعاوني.
- ١٢) شركة سند للتأمين وإعادة التأمين التعاوني.
- ١٣) الشركة السعودية الفرنسية للتأمين التعاوني.
- ١٤) الشركة السعودية المتحدة للتأمين التعاوني.
- ١٥) الشركة الأهلية للتأمين التعاوني
- ١٦) شركة الإتحاد التجاري للتأمين التعاوني
- ١٧) شركة الصقر للتأمين التعاوني
- ١٨) شركة التأمين العربية التعاونية

١٩ بي إم جي.

٢٠ مؤسسة النقد العربي السعودي.

٢١ مؤسسة النقد العربي السعودي.

الشركة المتحدة للتأمين التعاوني	(١٩)
بوابا العربية للتأمين التعاوني	(٢٠)
الشركة السعودية لإعادة التأمين التعاوني	(٢١)
شركة الراجحي للتأمين التعاوني	(٢٢)
شركة أكسا للتأمين التعاوني	(٢٣)
شركة ايس العربية للتأمين التعاوني	(٢٤)
شركة وقاية للتأمين وإعادة التأمين التكافلي	(٢٥)
شركة العالمية للتأمين التعاوني	(٢٦)
شركة بروج للتأمين التعاوني	(٢٧)

٤ الشركة

٤-١ نبذة عن الشركة

شركة سوليدرتي السعودية للتكافل (ويشار إليها في هذه النشرة بـ «سوليدرتي السعودية» أو «الشركة») هي شركة مساهمة سعودية تحت التأسيس تم الموافقة على الترخيص بتأسيسها بموجب قرار مجلس الوزراء رقم (٨٣) الصادر بتاريخ ١٩/٣/١٤٣٠هـ (الموافق ١٥/٣/٢٠٠٩م)، والمرسوم الملكي رقم (م/١٧) الصادر بتاريخ ٢٠/٣/١٤٣٠هـ (الموافق ١٦/٣/٢٠٠٩م) كشركة تأمين تعاوني في المملكة العربية السعودية. ويبلغ رأس مالها (٥٥٥,٠٠٠,٠٠٠) خمسمائة وخمسة وخمسين مليون ريال سعودي موزع على (٥٥,٥٠٠,٠٠٠) خمسة وخمسين مليون وخمسمائة ألف سهم. وقد اكتتب المساهمون المؤسسون بـ (٢٣,٣٠٠,٠٠٠) ثلاثة وثلاثين مليون وثلاثمائة ألف سهم تمثل ٦٠٪ من رأس مال الشركة وتم إيداع قيمتها في حساب الشركة لدى بنك البلاد، كما سيتم طرح (٢٢,٢٠٠,٠٠٠) اثنين وعشرين مليون ومائتي ألف سهم للجمهور بسعر (١٠) عشرة ريالاً للسهم الواحد. وبعد تأسيس الشركة وإصدار السجل التجاري لها سوف تقوم الشركة بالتقدم لمؤسسة النقد بطلب الحصول على ترخيص بممارسة أنشطة التأمين التعاوني التي ترغب بممارستها في المملكة أو خارجها.

تعتزم الشركة تقديم خدمات التأمين وإعادة التأمين بكافة أنواعها بالاستناد إلى مبادئ التأمين التعاوني ووفقاً لنظام مراقبة شركات التأمين التعاوني ولائحته التنفيذية تحت إشراف مؤسسة النقد العربي السعودي باعتبارها الجهة الرئيسية المسؤولة عن مراقبة قطاع التأمين.

بعد الانتهاء من الاكتتاب العام واختتام الجمعية العامة التأسيسية، سيتم التقدم لمعالي وزير التجارة والصناعة بطلب لإعلان تأسيس الشركة. ويتم اعتبار الشركة مؤسسة في المملكة العربية السعودية كشركة مساهمة من تاريخ صدور قرار وزير التجارة والصناعة بإعلان تأسيسها.

٤-٢ هيكل ملكية الشركة

يبلغ رأس مال الشركة (٥٥٥,٠٠٠,٠٠٠) خمسمائة وخمسة وخمسون مليون ريال سعودي موزع على (٥٥,٥٠٠,٠٠٠) خمسة وخمسون مليون وخمسمائة ألف سهم. وقد اكتتب المساهمون المؤسسون بـ (٢٣,٣٠٠,٠٠٠) ثلاثة وثلاثين مليون وثلاثمائة ألف سهم تمثل ٦٠٪ من رأس مال الشركة. كما سيتم طرح (٢٢,٢٠٠,٠٠٠) اثنين وعشرين مليون ومائتي ألف سهم للجمهور بسعر (١٠) عشرة ريالاً للسهم الواحد. أما بالنسبة لأسهم المساهمين المؤسسين فهي موزعة حسب الجدول التالي:

جدول ٦: المساهمون المؤسسون لشركة سوليدرتي السعودية للتكافل

المساهمون	الجنسية	عدد الأسهم	القيمة الدفترية	نسبة الملكية
١. سوليدرتي ش.م.ب. (مقفلة)	بحرينية	١٥,٢٦٢,٥٠٠	١٥٢,٦٢٥,٠٠٠	٢٧,٥٠٠٪
٢. مؤسسة النفوذ للتجارة لصاحبها صاحب السمو الملكي الأمير خالد بن طلال بن عبدالعزيز	سعودية	١,٠٠٠,٠٠٠	١٠,٠٠٠,٠٠٠	١,٨٠٢٪
٣. شركة ابراهيم محمد الحديثي للاستثمار	سعودية	١,٠٥٠,٠٠٠	١٠,٥٠٠,٠٠٠	١,٨٩٢٪
٤. محمد بن عبد العزيز المقيرن	سعودي	١,٠٠٠,٠٠٠	١٠,٠٠٠,٠٠٠	١,٨٠٢٪
٥. شركة الوساطة المالية	سعودية	١,٠٠٠,٠٠٠	١٠,٠٠٠,٠٠٠	١,٨٠٢٪
٦. شركة دانة الكورنيش المحدودة	سعودية	١,٠٠٠,٠٠٠	١٠,٠٠٠,٠٠٠	١,٨٠٢٪
٧. طلال صالح ناصر السريع	سعودي	١,٠٠٠,٠٠٠	١٠,٠٠٠,٠٠٠	١,٨٠٢٪
٨. سلطان بن عبدالعزيز المقيرن	سعودي	٨٥٠,٠٠٠	٨,٥٠٠,٠٠٠	١,٥٢٢٪
٩. ابراهيم بن محمد السبيعي	سعودي	٨٠٠,٠٠٠	٨,٠٠٠,٠٠٠	١,٤٤١٪
١٠. الشركة الدولية للأعمال التجارية والمقاولات المحدودة	سعودية	٥٥٥,٥٥٦	٥,٥٥٥,٥٦٠	١,٠٠١٪
١١. شركة إمهال للاستثمار التجاري	سعودية	٥٠٠,٠٠٠	٥,٠٠٠,٠٠٠	٠,٩٠١٪
١٢. شركة أبناء صالح النهدي القابضة	سعودية	٥٠٠,٠٠٠	٥,٠٠٠,٠٠٠	٠,٩٠١٪
١٣. الأميرة/ صيته بنت حمود الرشيد	سعودية	٤٠٠,٠٠٠	٤,٠٠٠,٠٠٠	٠,٧٢١٪
١٤. شركة حمد بن محمد بن سعيدان وشركاه للاستثمار العقاري	سعودية	٤٠٠,٠٠٠	٤,٠٠٠,٠٠٠	٠,٧٢١٪

المساهمون	الجنسية	عدد الأسهم	القيمة الدفترية	نسبة الملكية
١٥. محمد بن عبدالمحسن الزكري	سعودي	٤٠٠,٠٠٠	٤,٠٠٠,٠٠٠	٠,٧٢١%
١٦. شركة القدس العربية المحدودة	سعودية	٣٧٥,٠٠٠	٣,٧٥٠,٠٠٠	٠,٦٧٦%
١٧. عادل براهيم السبيعي	سعودي	٣١٨,١١٢	٣,١٨١,١٢٠	٠,٥٧٣%
١٨. صالح بن ناصر العمير	سعودي	٣٠٠,٠٠٠	٣,٠٠٠,٠٠٠	٠,٥٤١%
١٩. عبدالعزيز يعقوب السركال	إماراتي	٣٠٠,٠٠٠	٣,٠٠٠,٠٠٠	٠,٥٤١%
٢٠. عبدالله ناصر العساف	سعودي	٣٠٠,٠٠٠	٣,٠٠٠,٠٠٠	٠,٥٤١%
٢١. عبدالرحمن علي القرعاوي	سعودي	٣٠٠,٠٠٠	٣,٠٠٠,٠٠٠	٠,٥٤١%
٢٢. عبدالإله براهيم السبيعي	سعودي	٢٧٨,٨٨٨	٢,٧٨٨,٨٨٠	٠,٥٠٣%
٢٣. عبدالله محمد العريفي	سعودي	٢٧٧,٧٧٧	٢,٧٧٧,٧٧٠	٠,٥٠١%
٢٤. تركي بن مساعد المبارك	سعودي	٢٧٠,٠٠٠	٢,٧٠٠,٠٠٠	٠,٤٨٧%
٢٥. مؤسسة عبدالله محمد الهطلاني للاستثمارات العقارية	سعودية	٢٦٤,٠٠٠	٢,٦٤٠,٠٠٠	٠,٤٧٦%
٢٦. طلال محمد السالم	سعودي	٢٦٠,٠٠٠	٢,٦٠٠,٠٠٠	٠,٤٦٨%
٢٧. عبدالعزيز محمد العقيل	سعودي	٢٥٠,٠٠٠	٢,٥٠٠,٠٠٠	٠,٤٥٠%
٢٨. ماهر محمد النويصر	سعودي	٢٥٠,٠٠٠	٢,٥٠٠,٠٠٠	٠,٤٥٠%
٢٩. محمد براهيم السبيعي	سعودي	٢١١,١١١	٢,١١١,١١٠	٠,٣٨١%
٣٠. خالد محمد العقيل	سعودي	٢٠٠,٠٠٠	٢,٠٠٠,٠٠٠	٠,٣٦٠%
٣١. عبدالإله يوسف الخلف	سعودي	٢٠٠,٠٠٠	٢,٠٠٠,٠٠٠	٠,٣٦٠%
٣٢. هالة ناصر العساف	سعودية	٢٠٠,٠٠٠	٢,٠٠٠,٠٠٠	٠,٣٦٠%
٣٣. علي محمد الشامى	سعودي	٢٠٠,٠٠٠	٢,٠٠٠,٠٠٠	٠,٣٦٠%
٣٤. سليمان عبدالله السويح	سعودي	٢٠٠,٠٠٠	٢,٠٠٠,٠٠٠	٠,٣٦٠%
٣٥. سالم سعيد باقبص	سعودي	٢٠٠,٠٠٠	٢,٠٠٠,٠٠٠	٠,٣٦٠%
٣٦. أسامة محمد السابق	سعودي	٢٠٠,٠٠٠	٢,٠٠٠,٠٠٠	٠,٣٦٠%
٣٧. محمد عبدالعزيز الشبانة	سعودي	٢٠٠,٠٠٠	٢,٠٠٠,٠٠٠	٠,٣٦٠%
٣٨. عبدالله عبدالرحمن الخضير	سعودي	٢٠٠,٠٠٠	٢,٠٠٠,٠٠٠	٠,٣٦٠%
٣٩. خالد برجس العبدالكريم	سعودي	٢٠٠,٠٠٠	٢,٠٠٠,٠٠٠	٠,٣٦٠%
٤٠. فيصل عبدالله الجبر الرشيد	سعودي	٢٠٠,٠٠٠	٢,٠٠٠,٠٠٠	٠,٣٦٠%
٤١. عبدالرحمن سلطان المقيرن	سعودي	٢٠٠,٠٠٠	٢,٠٠٠,٠٠٠	٠,٣٦٠%
٤٢. ياسين بن عبدالرحمن الجفري	سعودي	٢٠٠,٠٠٠	٢,٠٠٠,٠٠٠	٠,٣٦٠%
٤٣. عبدالله بن محمد يوسف الوابلي	سعودي	٢٠٠,٠٠٠	٢,٠٠٠,٠٠٠	٠,٣٦٠%
٤٤. دخيل إبراهيم الحميضي	سعودي	١٠٠,٠٠٠	١,٠٠٠,٠٠٠	٠,١٨٠%
٤٥. عبدالعزيز نايف العريمر	سعودي	١٠٠,٠٠٠	١,٠٠٠,٠٠٠	٠,١٨٠%
٤٦. صالح سليمان الغنيم	سعودي	١٠٠,٠٠٠	١,٠٠٠,٠٠٠	٠,١٨٠%
٤٧. محمد بن علي بن عبدالكريم الوهيبي	سعودي	١٠٠,٠٠٠	١,٠٠٠,٠٠٠	٠,١٨٠%

المساهمون	الجنسية	عدد الأسهم	القيمة الدفترية	نسبة الملكية
٤٨. عبدالله بن علي القرعاوي	سعودي	١٠٠,٠٠٠	١,٠٠٠,٠٠٠	٠,١٨٠%
٤٩. عبدالله علي الفراج	سعودي	١٠٠,٠٠٠	١,٠٠٠,٠٠٠	٠,١٨٠%
٥٠. خالد بن حمد بن منصور المالك	سعودي	١٠٠,٠٠٠	١,٠٠٠,٠٠٠	٠,١٨٠%
٥١. عبدالله بن محمد عبد الوهاب آل الشيخ	سعودي	٧٣,٥٥٥	٧٣٥,٥٥٠	٠,١٢٣%
٥٢. محمد مسفر سليمان المسفر	سعودي	٥٣,٥٠٠	٥٣٥,٠٠٠	٠,٠٩٧%
مجموع أسهم المساهمين المؤسسين		٣٣,٣٠٠,٠٠٠	٣٣٣,٠٠٠,٠٠٠	٦٠%
المكتتبون		٢٢,٢٠٠,٠٠٠	٢٢٢,٠٠٠,٠٠٠	٤٠%
المجموع الكلي		٥٥,٥٠٠,٠٠٠	٥٥٥,٠٠٠,٠٠٠	١٠٠%

٣-٤ الشركات والمؤسسات المساهمة في الشركة

تدرج هيكلية الشركات والمؤسسات المساهمة في تأسيس الشركة كالتالي:

٤-٣-١ سوليدرتي البحرين - ش.م.ب. (مقفلة)

شركة سوليدرتي البحرين ش.م.ب. (مقفلة) هي شركة مساهمة بحرينية مقفلة مسجلة في السجل التجاري في البحرين تحت الرقم (٥٠٩٧٣) تأسست في عام ١٤٢٤هـ، برأس مال مصرح به (٥٠٠,٠٠٠,٠٠٠) خمسمائة مليون دولار أمريكي وبرأس مال مدفوع (٢٢٠,٠٠٠,٠٠٠) مائتان وعشرون مليون دولار أمريكي مقسمة على مائتين وعشرين مليون سهم، القيمة الاسمية لكل سهم دولار أمريكي واحد. ويتركز نشاطها في تقديم منتجات التأمين التكافلي الإسلامي بمختلف أنواعه بما في ذلك تكافل التوفير والتكافل العائلي ومنتجات إعادة التكافل وغيرها من المنتجات التكافلية المتنوعة. وتمتلك في سوليدرتي السعودية ٢٧,٥٠٠٪، وفيما يلي جدول يوضح هيكل ملكية شركة سوليدرتي البحرين ش.م.ب. (م):

جدول ٧: المساهمون المؤسسون لشركة سوليدرتي ش.م.ب. (م)

المساهمون	نسبة الملكية
١. بنك إثمار - البحرين	٢٣,٨١٦%
٢. دارينويست المحدودة	١٧,٢٧٣%
٣. الهيئة العامة لصندوق التقاعد - البحرين	١٣,٦٣٦%
٤. مصرف قطر الإسلامي - قطر	٦,٨٨٣%
٥. MAA International Investments Ltd	٣,٤٠٩%
٦. الهيئة العامة للتقاعد والمعاشات - قطر	٢,٠٦٦%
٧. الوكالات المتحدة العالمية (يونيتاك)	١,٥٩١%
٨. مصرف الشامل - البحرين	١,٣٦٤%
٩. الشيخة منيرة بنت عيسى بن سلمان آل خليفة	١,٣٦٤%
١٠. مصرف الشارقة الإسلامي	١,٠٩١%
١١. شركة العليان المالية المحدودة	١,٠٩١%
١٢. الهيئة الإسلامية العالمية للاغاثة	١,٠٢٣%
١٣. بيت التمويل العربي - لبنان	٠,٦٨٢%
١٤. الشيخ حمد بن جاسم بن جبر آل ثاني	٠,٦٨٢%
١٥. رائد عبدالرحمن حسن سالم	٠,٦٨٢%

نسبة الملكية	المساهمون
٠,٦٨٪	١٦. أسماء صديق محمد البنعلي
٠,٥٦٨٪	١٧. د. عبدالعزيز عبدالله سليمان الفدا
٠,٥٠٠٪	١٨. خالد بن أحمد السويدي
٠,٤٨٩٪	١٩. عماد عمر حافظ النسناس
٠,٤٥٥٪	٢٠. عبدالعزيز عبدالرحمن فخرو
٠,٤٥٥٪	٢١. شركة فايز بن فهد القصيبي
٠,٤٥٥٪	٢٢. الشركة الخليجية الإفريقية للتجارة والمقاولات
٠,٤٥٥٪	٢٣. صالح حمد القمر النابت
٠,٤٥٥٪	٢٤. بنك التضامن الإسلامي الدولي
٠,٤٥٥٪	٢٥. د. حمد أحمد المطبقاني
٠,٤٥٥٪	٢٦. الشيخ حمد بن عبدالعزيز الونيس
٠,٤٠٥٪	٢٧. الشركة الإسلامية للاستثمار الخليجي
٠,٣٦٤٪	٢٨. شركة إبراهيم علي الرشودي القابضة
٠,٢٥٦٪	٢٩. شركة آل سعيدان للعقارات
٠,٢٣٪	٣٠. خميس محمد المقلة
٠,٢٢٧٪	٣١. علي أحمد علي الحكيم
٠,٢٢٧٪	٣٢. حافظ إبراهيم المطوع
٠,٢٢٧٪	٣٣. شركة يوسف خليل المؤيد وأولاده العقارية ذ. م. م.
٠,٢٢٧٪	٣٤. شركة علي ومحمد يتيم أخوان ذ. م. م.
٠,٢٢٧٪	٣٥. كاريمسك المحدودة
٠,٢٢٧٪	٣٦. Noon Investment Company
٠,٢٠٥٪	٣٧. عبد الجليل عبدالغني ناصر آل عبدالغني
٠,١٥٥٪	٣٨. الشركة الدولية للتجارة والتنمية
٠,١٥٠٪	٣٩. شركة قطر العالمية للتجارة
٠,١٥٠٪	٤٠. مجموعة المسند
٠,١٣٦٪	٤١. علي محي الدين زغموت
٠,١٢٥٪	٤٢. شركة حمد بن محمد بن سعيدان وشركاه للاستثمار العقارية
٠,١٢٥٪	٤٣. ديما المحدودة. سويسرا
٠,١١٤٪	٤٤. عبدالواحد بن عبدالمحسن العبيد
٠,١١٤٪	٤٥. شركة عبدالله بن محمد بن سعيدان وأولاده العقارية
٠,١١٤٪	٤٦. مساعد نوري الصالح المطوع
٠,١١٤٪	٤٧. عبدالعزيز عبدالله راشد التويجري

نسبة الملكية	المساهمون
٠,١١٤%	٤٨. واي كي أيه للعقارات المحدودة
٠,٠٩١%	٤٩. قناة الجزيرة الفضائية
٠,٠٩١%	٥٠. عبد الله محمد هادي شمس الدين الملا
٠,٠٩١%	٥١. هدى فايز ظاهر نصر
٠,٠٩١%	٥٢. شركة السعود
٠,٠٩١%	٥٣. حماده عطا سلامه حموده
٠,٠٧٧%	٥٤. الخدمات الدولية للسفريات ذ. م. م.
٠,٠٧٧%	٥٥. حمد إبراهيم الشيخ حسين علي آل شيخ
٠,٠٦٨%	٥٦. جمعة حسن علي أبل
٠,٠٦٨%	٥٧. محمد عبدالرحمن محمد بوجيري
٠,٠٦٨%	٥٨. حسن محمد محمود حسن
٠,٠٦٨%	٥٩. عماد الدين موسى
٠,٠٦٨%	٦٠. إبراهيم نوح جاسم حسين المطوع
٠,٠٦٨%	٦١. فهد عبدالله إبراهيم حسن كمال
٠,٠٦٨%	٦٢. محمد الشيخ حسين علي آل شيخ
٠,٠٦٨%	٦٣. خالد عبدالله عبدالغني آل عبدالغني
٠,٠٦٨%	٦٤. جابر محمد الجابر
٠,٠٦٨%	٦٥. الشيخ جاسم حسن العبدالرحمن آل ثاني
٠,٠٦٨%	٦٦. منيره أحمد محمد سلطان السويدي
٠,٠٦٨%	٦٧. محمد يوسف محمد السويدي
٠,٠٦٨%	٦٨. الشيخ فيصل مبارك الأحمد آل ثاني
٠,٠٥٧%	٦٩. الشيخ سلمان بن أحمد آل خليفة
٠,٠٥٥%	٧٠. منى ثامر علي الإبراهيم المعاضيد
٠,٠٥٠%	٧١. د. عبد المنعم عبدالرحمن جاسم
٠,٠٤٧%	٧٢. عبدالرحمن محمد سالم علي البطاط
٠,٠٤٥%	٧٣. ميخوت سالم سعيد خوار
٠,٠٤٥%	٧٤. الشيخ/ خالد عبدالرحمن محمد آل ثاني
٠,٠٤٥%	٧٥. حصه عبدالرحمن ناصر فخرو
٠,٠٤٥%	٧٦. محمد أحمد جبريل أحمد أوحصيره
٠,٠٤٥%	٧٧. جابر أبو هندي عبدالله آل بو هندي
٠,٠٤٥%	٧٨. حمد أبو هندي عبدالله ال بو هندي
٠,٠٤٥%	٧٩. محمد صالح حسين يحي المهدى

نسبة الملكية	المساهمون
٠,٠٤٥٪	٨٠. محمد سعود عبد الله الخاطر
٠,٠٤٥٪	٨١. فؤاد زيد يعقوب
٠,٠٤٥٪	٨٢. أحمد عبد الله أحمد بهاء الدين المراغي
٠,٠٤٥٪	٨٣. عبد الرحمن علي عبد الرحمن البوعينين
٠,٠٤٥٪	٨٤. الهاله محمد الشيخ حسين آل شيخ
٠,٠٤٥٪	٨٥. حسن سلطان ناصر الجفالي النعيمي
٠,٠٤٥٪	٨٦. الشيخ عبد الله بن محمد جاسم آل ثاني
٠,٠٤٥٪	٨٧. عيسى خليفة حسن النصر
٠,٠٤٥٪	٨٨. نوره عبد الرحمن راشد مهنا النعيمي
٠,٠٤٥٪	٨٩. الشيخ خليفة فيصل خليفة علي آل ثاني
٠,٠٤٥٪	٩٠. منصور سالم عبد الله شعيل المري
٠,٠٤٥٪	٩١. سعد نهار ناصر ماجد النعيمي
٠,٠٤٥٪	٩٢. محمد عبد الرحمن علي محمد الدعيح
٠,٠٤٥٪	٩٣. ناصر محمد أحمد محمد السويدي
٠,٠٤٥٪	٩٤. فيصل محمد فيصل السويدي
٠,٠٤٥٪	٩٥. جمال جوهر الجوهر
٠,٠٢٩٪	٩٦. شركة صنشايين للسياحة ذ. م. م.
٠,٠٢٨٪	٩٧. حاتم منصور عبد الله المنصوري
٠,٠٢٦٪	٩٨. الشيخ محمد حسن العبد الرحمن آل ثاني
٠,٠٢٤٪	٩٩. محمد عبد الغفار يوسف حمزه
٠,٠٢٤٪	١٠٠. أياد نايف أبو عكر
٠,٠٢٤٪	١٠١. أحمد علي صالح شاهين الكواري
٠,٠٢٤٪	١٠٢. الشيخة/ نور سعود بن عبدالعزيز آل ثاني
٠,٠٢٤٪	١٠٣. أحمد عبد الله أحمد علي الكواري
٠,٠٢٤٪	١٠٤. إسماعيل عبد المالك إسماعيل أيوب
٠,٠٢٤٪	١٠٥. الشيخة نوره بنت خليفة عبد الله آل ثاني
٠,٠٢٤٪	١٠٦. حسام الدين عبد اللطيف مكي
٠,٠٢٤٪	١٠٧. صلاح أحمد محمد أحمد الحمادي
٠,٠٢٤٪	١٠٨. عماد خالد يونس
٠,٠٢٤٪	١٠٩. الشيخ/ عبد الله خليفة عبد الله آل ثاني
٠,٠٢٤٪	١١٠. محمد علي إبراهيم الأصمخ
٠,٠٢٤٪	١١١. سامر عباس

المساهمون	نسبة الملكية
١١٢. محمد عبدالعزيز علي إبراهيم الأصمخ	٠,٠٢٤%
١١٣. طارق حسين أحمد محمد الخلف	٠,٠٢٤%
١١٤. علي محمد الشيخ حسين آل الشيخ	٠,٠٢٤%
١١٥. عبدالرحمن محمد خليفة الزايد	٠,٠٢٤%
١١٦. حمد ناصر خالد الربان	٠,٠٢٤%
١١٧. عبدالله سالم عبدالله شعيل المري	٠,٠٢٤%
١١٨. محمد عدنان عموره	٠,٠٢٤%
١١٩. الشيخ سعود عبدالله محمد آل ثاني	٠,٠٢٤%
١٢٠. محمد بدر الدين	٠,٠٢٤%
١٢١. جبر سعيد جبر عمر الرميحي	٠,٠٢٤%
١٢٢. جاسم فهد العبد الوهاب الفيحاني	٠,٠٢٤%
١٢٣. هادي علي محمد سويري المري	٠,٠٢٤%
١٢٤. أسامه عدنان كوكش	٠,٠٢٢%
١٢٥. حسن علي عبدالله الحسن المهدي	٠,٠٢٧%
١٢٦. حسام عبدالرحمن سليمان الصعوب	٠,٠٢٧%
١٢٧. عيسى سعد ربيعه الكواري	٠,٠٢٧%
١٢٨. عثمان جابر صلاح اليزيدي	٠,٠٢٥%
١٢٩. علي مبارك علي الكواري	٠,٠٢٣%
١٣٠. أمينة عباس شمس الدين محمد	٠,٠٢٣%
١٣١. مبارك حسن محمد عينا النعيمي	٠,٠٢٣%
١٣٢. صقر محمد صقر المفتاح	٠,٠٢٣%
١٣٣. محمد سالم عمار خوار	٠,٠٢٣%
١٣٤. محي الدين درايديه	٠,٠٢٣%
١٣٥. محمد شحده محمد الكحلوت	٠,٠٢٣%
١٣٦. الشيخة/ حصة بنت خليفة عبدالله آل ثاني	٠,٠٢٣%
١٣٧. إبراهيم عبدالرحمن حسن القصيبي	٠,٠٢٣%
١٣٨. موزه بنت عبدالله علي سلطان السويدي	٠,٠٢٣%
١٣٩. فاطمه جمعة حمد السويدي	٠,٠٢٣%
١٤٠. عائشة عبدالله السويدي	٠,٠٢٣%
١٤١. تيهي عبدالله علي سلطان السويدي	٠,٠٢٣%
١٤٢. الجازي عبدالله علي سلطان السويدي	٠,٠٢٣%
١٤٣. شيخة علي عبدالله محمد الجابر	٠,٠٢٣%

نسبة الملكية	المساهمون
٠,٢٣%	١٤٤. محمد عبدالرحيم محمود أحمد الهيدوس
٠,٢٣%	١٤٥. علي محمد علي فضل الكعبي
٠,٢٣%	١٤٦. منى سلمان محمد البدر
٠,٢٣%	١٤٧. مريم عواض مبارك عايض الشهواني
٠,٢٣%	١٤٨. أحمد محمّد البشير
٠,٢٣%	١٤٩. أحمد ماجد سعد راشد آل سعد
٠,٢٣%	١٥٠. بدر خليفه بدر الساده
٠,٢٣%	١٥١. عائشة محمد همام سعد العبدالله
٠,٢٣%	١٥٢. محمد راشد محمد الهاجري
٠,٢٣%	١٥٣. محمد عبدالله سلطان جابر الحرمي
٠,٢٣%	١٥٤. سعيد محمد علي فضل الكعبي
٠,٢٣%	١٥٥. الشيخ/ محمد خليفة عبدالله أحمد آل ثاني
٠,٢٣%	١٥٦. عبد الجواد حموده صالح الزيني
٠,٢٣%	١٥٧. عبدالله مقبر فتح علي إبراهيم العمادي
٠,٢٣%	١٥٨. حسن قمر علي إبراهيم العمادي
٠,٢٣%	١٥٩. حسن جيب الله عبدالرحمن كدكي
٠,٢٣%	١٦٠. فوزي عبدالله إبراهيم كمال
٠,٢٣%	١٦١. محمد حماده عطا الله حموده
٠,٢٣%	١٦٢. حجازيه عوض رضوان عبد الكريم
٠,٢٣%	١٦٣. أحمد عبدالله حسن خاجه
٠,٢٣%	١٦٤. حسين أحمد محمد العبدالله
٠,٢٣%	١٦٥. فاطمه ناصر سالم صالح اليزيدي
٠,٢٣%	١٦٦. لنا محمد صالح حسين كايد
٠,٢٣%	١٦٧. فؤاد عوض الرضوان
٠,٢٣%	١٦٨. عيسى سعد عبدالله الحسن المهندي
٠,٢٣%	١٦٩. يوسف محمد عبدالرحمن العبدالله
٠,٢٣%	١٧٠. عتيق عبدالله عتيق منصور الكعبي
٠,٢٣%	١٧١. عبد الرحمن منصور إبراهيم المنصور
٠,٢٣%	١٧٢. الشيخ خليفة بن أحمد آل ثاني
٠,٢٣%	١٧٣. الشيخ محمد فيصل سلمان جاسم آل ثاني
٠,٢٣%	١٧٤. محمد وليد محمود بشير قدورة
٠,٢٣%	١٧٥. الشيخ مبارك سعود عبدالله آل ثاني

نسبة الملكية	المساهمون
٠,٢٣%	١٧٦. محمد عبدالله قاسم خميس الحرقان
٠,٢٣%	١٧٧. الشيخ فهد حسن العبدالرحمن آل ثاني
٠,٢٣%	١٧٨. راشد حمد هزاع حمد العذبه
٠,٢٣%	١٧٩. أحمد عبدالرحمن المير
٠,٢٣%	١٨٠. سعد مبارك بتال الدوسري
٠,٢٣%	١٨١. جميله أحمد سليمان الهيل
٠,٢٣%	١٨٢. إيناس علي محمد النجار
٠,٢٣%	١٨٣. الشيخة خوله حمد سيف أحمد آل ثاني
٠,٢٣%	١٨٤. عبدالوهاب المطوع
٠,٢٣%	١٨٥. أشرف عدنان بسيسو
٠,٠٠٥%	١٨٦. سمير إبراهيم الوزان
٠,٠٠٢%	١٨٧. سباستيان توماس بارتو
٠,٠٠٢%	١٨٨. غوتم داتا
٠,٠٠١%	١٨٩. كرستوفر ديفيد والاس
١٠٠%	المجموع

٤-٣-١- بنك الإثمار

تأسس بنك إثمار كبنك استثماري في عام ١٩٨٤م كشركة مساهمة عامة في البحرين. يبلغ رأس مال البنك ٥٩٨ مليون دولار أمريكي أي ما يعادل ٢,٢٤٢,٥ مليون ريال سعودي. ويقوم البنك بنشاطات التعهد بالتغطية للأسهم وأدوات الدين، الإستشارات المالية، تمويل المشروعات والاستثمارات. وفيما يلي جدول يوضح الملاك الرئيسيين:

جدول ٨: الملاك الرئيسيون لبنك إثمار

نسبة الملكية	المساهمون
٢٣,٠٤%	دار المال الإسلامي
٦,٩٢%	الشركة الخليجية للإستثمارات الإسلامية

٤-٣-٢- دارينويست

تأسست شركة دارينويست عام ٢٠٠١م في جزيرة جيرسي تحت اسم شركة الاستثمار الإسلامي وقامت بتغيير اسمها إلى الإسم الحالي في عام ٢٠٠٧م. يبلغ رأس مال الشركة ١٠,٠٠٠ دولار أمريكي أي ما يعادل ٢٧,٥٠٠ ريال سعودي مقسم إلى مليون سهم. وتقوم الشركة بالاستثمار في الأدوات الإستثمارية التي تتوافق مع أحكام الشريعة الإسلامية. وفيما يلي جدول يوضح الملاك الرئيسيين:

جدول ٩: الملاك الرئيسيون لدارينويست

نسبة الملكية	المساهمون
١٠٠%	ساينت جيمس ترستيز المحدودة

٤-٣-١-٢-٤ ساينت جيمس ترستيز المحدودة

تأسست شركة ساينت جيمس ترستيز المحدودة عام ٢٠٠٢م في جزيرة جيرسي، وتقوم الشركة بأعمال حفظ الأصول، وفيما يلي جدول يبين الملاك الرئيسيين للشركة:

جدول ١٠: الملاك الرئيسيون لساينت جيمس ترستيز المحدودة

المساهمون	نسبة الملكية
فولوا ترست و خدمات الشركات المحدودة	٩٧٪
ساينت جيمس هاوس نوممينيز المحدودة	٢٪
المجموع	١٠٠٪

٤-٣-١-٢-٤ فولوا ترست وخدمات الشركات المحدودة

تأسست شركة فولوا ترست وخدمات الشركات المحدودة عام ١٩٨٢م في جزيرة جيرسي، وتقوم الشركة بأعمال حفظ الأصول، وفيما يلي جدول يبين الملاك الرئيسيين للشركة:

جدول ١١: الملاك الرئيسيون لفولوا ترست وخدمات الشركات المحدودة

المساهمون	نسبة الملكية
ايمان والتر ستانلي ستراغ	٢١٪
اشلي دافيد هوي	٩٪
نايجل جورج اندرو بيرماين	٧٪
مايكل لي بريستون	٤٪
روبرت أنثوني كريستينسين	١٦٪
تريفور لينارد نورمان	٧٪
دينيس آن ماريت	٧٪
سيمون ريتشارد بيركارد	٧٪
مارك فنسنت اندرو هايلي	٤٪
سايمون هايبين	٥٪
صندوق فائدة الموظفين	٣٪
المجموع	١٠٠٪

٤-٣-١-٣-٤ الهيئة العامة لصندوق التقاعد - البحرين

وهي هيئة عامة لها الشخصية الاعتبارية أنشأتها حكومة مملكة البحرين وفق قانون رقم (١٣) لسنة ١٩٧٥م وتخضع لإشراف وزير المالية والاقتصاد الوطني في مملكة البحرين وتعتبر ملحقة بوزارته. وتعنى الهيئة بإدارة صندوق التقاعد وتؤدي إلى الصندوق الاشتراكات المنصوص عليها في القانون وأية مبالغ أخرى تقرر له في ميزانية الدولة.

٤-٣-١-٤ مصرف قطر الإسلامي

تأسس مصرف قطر الإسلامي في عام ١٩٨٢م كشركة مساهمة عامة في قطر. يبلغ رأس مال البنك ٢,٠٦٧,٥٦٦,٠٠٠ ريال قطري أي ما يعادل ٢,١٢٩,٢٤١,٤٩٤ ريال سعودي. ويقوم المصرف بنشاطات التمويل والمنتجات البنكية المتوافقة مع أحكام الشريعة الإسلامية. وفيما يلي جدول يوضح الملاك الرئيسيين:

المساهمون	نسبة الملكية
جهاز قطر للاستثمار	٥٪

٤-٣-٢ مؤسسة النفود للتجارة

مؤسسة النفود للتجارة مسجلة في السجل التجاري بمدينة الرياض تحت رقم (١٠١٠٠٦١٦١٦)، تأسست في العام ١٤٠٦هـ، ويبلغ رأس مالها (١٠٠,٠٠٠) مائة ألف ريال سعودي، وهي مؤسسة تقوم بالتجارة بالجملة في المواد الغذائية ومواد البناء والأقمشة والأحذية وأدوات التجميل والمصنوعات الجلدية والأجهزة والمعدات الكهربائية والمعدات الطبية والصناعية والمفروشات والأدوات الزراعية والأجهزة السلكية والإعاشة والسيارات وقطع غيارها وتوريد الملابس والتجهيزات العسكرية. وتمتلك في سوليديرتي السعودية ٨,٠٢٪، وفيما يلي جدول يوضح هيكل ملكية مؤسسة النفود للتجارة

جدول ١٣: مالك مؤسسة النفود للتجارة

المالك	نسبة الملكية
صاحب السمو الملكي الأمير خالد بن طلال بن عبدالعزيز آل سعود	١٠٠٪
المجموع الكلي	١٠٠٪

٤-٣-٣ شركة إبراهيم محمد الحديثي للاستثمار

شركة إبراهيم محمد الحديثي للاستثمار شركة إبراهيم محمد الحديثي للاستثمار هي شركة ذات مسؤولية محدودة، مسجلة في السجل التجاري بمدينة الرياض تحت رقم (١٠١٠٢٣٥٩٨١) وتأسست في عام ١٤٢٨هـ، برأس مال (٥٠٠,٠٠٠) ريال سعودي، مقسمة على (٥٠,٠٠٠) خمسين ألف حصة نقدية متساوية القيمة، قيمة كل منها (١٠) عشرة ريالات سعودية، ويتركز نشاطها في الاستثمار والتطوير العقاري، واستيراد وتصدير المواد الغذائية والمنسوجات، والصيانة والتشغيل للمشاريع ومقاولات المباني والإنشاءات العامة. وتمتلك في سوليديرتي السعودية ٨,٩٢٪، وفيما يلي جدول يوضح هيكل ملكيتها:

جدول ١٤: الشركاء في شركة إبراهيم محمد الحديثي للاستثمار

المساهمون	نسبة الملكية
إبراهيم بن محمد بن إبراهيم الحديثي	٩٨,٠٠٪
محمد بن إبراهيم بن محمد الحديثي	٠,٥٠٪
عمر بن إبراهيم بن محمد الحديثي	٠,٥٠٪
علي بن إبراهيم بن محمد الحديثي	٠,٥٠٪
حصة بنت إبراهيم بن محمد الحديثي	٠,٢٥٪
عبير بنت إبراهيم بن محمد الحديثي	٠,٢٥٪
المجموع الكلي	١٠٠٪

٤-٣-٤ شركة دانة الكورنيش المحدودة

شركة دانة الكورنيش هي شركة ذات مسؤولية محدودة، مسجلة في السجل التجاري بمدينة الرياض تحت رقم (١٠١٠٢٠٩٤٣٩) تأسست في العام ١٤٢٦هـ، هي شركة ذات مسؤولية محدودة، ويبلغ رأس مالها (٥٠٠,٠٠٠) ريال سعودي مقسمة إلى (٥٠٠) حصة نقدية متساوية قيمة كل حصة (١٠٠٠) ريال. تملك شركة دانة الكورنيش ٨,٠٢٪ من شركة سوليديرتي السعودية للتكافل. وتقوم ببيع وشراء وصيانة وتملك الأراضي والعقارات وإدارتها. أما هيكل ملكيتها فهو كالآتي:

جدول ١٤: الشركاء في شركة دانة الكورنيش

المساهمون	نسبة الملكية
محمد بن سليمان علوي باعلوي	٢٥%
محمد بن عبد الله محمد العامودي	٢٥%
محمد بن زيد مطلق الجعفاء الدويش	٢٥%
عبد الله بن ناصر عبد الله الجريد	٢٥%
المجموع الكلي	١٠٠%

٥-٣-٤ شركة الوساطة المالية

شركة الوساطة المالية هي شركة مساهمة مقفلة مسجلة في السجل التجاري بمدينة الرياض تحت رقم (١٠١٠٢٤١٨٣٢)، تأسست في عام ١٤٢٨هـ. وتمتلك ١,٨٠٢٪ من سوليديتي السعودية. وتقوم بأعمال الوساطة والاستشارات المالية، ويبلغ رأس مالها (٢٥٠,٠٠٠,٠٠٠) ريال سعودي مقسم إلى (٢٥,٠٠٠,٠٠٠) سهم متساوية القيمة تبلغ قيمة كل منها (١٠) ريال سعودي. وفيما يلي جدول يوضح هيكل ملكيتها:

جدول ١٥: المساهمون في شركة الوساطة المالية

المساهمون	نسبة الملكية
بنك كينانجا بيرهاد للاستثمار (ماليزيا)	٢٩,٦٠%
الأمير سعود بن فهد بن عبد الله بن محمد بن سعود الكبير	١٠,٠٠%
أوقاف صالح بن عبدالعزيز الراجحي	١٠,٠٠%
محمد بن حسين بن علي العمودي	١٠,٠٠%
عمر بن قاسم بن علي العيسائي	٥,٢٠%
عبد السلام بن صالح بن عبدالعزيز الراجحي	٢,٨٠%
شركة فريمكس للاستثمار (الإمارات العربية المتحدة)	٢,٨٠%
شركة القدس العربية للتجارة المحدودة	٢,٨٠%
مجموعة أبناء عبد الله محمد باروم المحدودة	١,٦٠%
عبد العزيز بن عبد الله بن علي بن ريس	١,٦٠%
سلطان بن عبدالعزيز سليمان المقيرن	١,٦٠%
سعيد عمر قاسم العيسائي	١,٦٠%
أحمد عبد الخالق محمد سعيد	١,٦٠%
د. ياسين بن عبد الرحمن بن حسن الجفري	١,٢٠%
عبد الله بن محمد بن يوسف الوابلي	١,٢٠%
فهد بن عبدالعزيز بن فهد السعيد	١,٢٠%
عبد الله بن محمد بن علي المفضي	١,٢٠%
إبراهيم أحمد إبراهيم المصباحي	٠,٨٠%
محمد علي عبد الله المسلم	٠,٨٠%
إبراهيم محمد سليمان الوابلي	٠,٨٠%

المساهمون	نسبة الملكية
شركة عبدالله فؤاد القابضة	٠,٨٠%
خالد حامد أحمد زيني متوكل	٠,٨٠%
أحمد بن عبدالعزيز بن سليمان الحمدان	٠,٤٠%
خالد بن سالم بن محمد باخشوين	٠,٤٠%
إيمان بنت خالد بن سالم بن محفوظ	٠,٤٠%
علي بن إبراهيم بن محمد الربيشي	٠,٤٠%
عبدلرحمن محمد صالح القحطاني	٠,٤٠%
ناصر سليمان محمد العمري	٠,٤٠%
عبدالله بن أحمد بن عبدالإله الدرويش	٠,٤٠%
صالح محمد صالح الثنيان	٠,٤٠%
محمد حمادي بن عبدالله بن حسن الجفري	٠,٤٠%
عبدالله بن ناصر بن مشغي بن سفران	٠,٤٠%
خالد إبراهيم سعد بن شليل	٠,٤٠%
محمد محمد عوض بن لادن	٠,٤٠%
شركة أبناء محمد بن عبدالرحمن باشيخ التجارية	٠,٤٠%
عمر بن سعيد بن عمر باحاذق	٠,٤٠%
محمد حسين جعفر العطاس	٠,٤٠%
مازن بن عبدالرحمن بن محمد باشيخ	٠,٤٠%
براك عبدالمحسن أحمد العصفور (كويتي)	٠,٤٠%
فؤاد بن عبدالله فؤاد بن عبدالعزيز بوشيت	٠,٤٠%
خالد بن عبداللطيف بن أحمد الفوزان	٠,٤٠%
بندر بن سعيد بن عمر العيسائي	٠,٤٠%
رضا عبدالله عمر العيسائي	٠,٤٠%
عبدالغفار محمد جميل عبدالرؤوف جمجوم	٠,٤٠%
شركة التجارة والتسويق السعودية الدولية المحدودة	٠,٤٠%
حسين بن حسن بن علي أبو داود	٠,٤٠%
أحمد بن حمد بن عبدالرحمن آل الشيخ	٠,٤٠%
المجموع الكلي	١٠٠%

٤-٣-٦ الشركة الدولية للأعمال التجارية والمقاولات المحدودة

الشركة الدولية للأعمال التجارية والمقاولات المحدودة مسجلة في السجل التجاري بمدينة الرياض تحت رقم (١٠١٠١٤٠٦١٧) تأسست في العام ١٤١٦هـ. ويبلغ رأس مالها (١,٠٠٠,٠٠٠) مليون ريال سعودي مقسمة على (١٠٠٠) حصة قيمة كل حصة (١٠٠٠) ريال سعودي، وهي شركة تقوم بالتجارة في المنسوجات والأجهزة الكهربائية وأجهزة الاتصالات، كما تقوم بتشغيل مصانع المنسوجات وصيانتها وأعمال الديكور والمقاولات العامة وشراء وبيع الأراضي وإقامة المباني عليها، وتمتلك ١,٠٠١٪ من شركة سوليدرتي السعودية، وفيما يلي جدول يوضح هيكل ملكيتها:

جدول ١٦: المساهمون المؤسسون للشركة الدولية للأعمال التجارية والمقاولات المحدودة

المساهمون	نسبة الملكية
محمد حكمت سعدالدين الزعيم	٢٨%
حكمت سعدالدين الزعيم	١٨%
شيرين حكمت سعدالدين الزعيم	١٤%
رندا حكمت سعدالدين الزعيم	١٤%
ميسا حكمت سعدالدين الزعيم	١٤%
هلال محمد توفيق عبد الله صلاحية	١٢%
المجموع الكلي	١٠٠%

٧-٣-٤ شركة أبناء صالح النهدي القابضة

شركة أبناء صالح النهدي هي شركة ذات مسؤولية محدودة مسجلة في السجل التجاري بمدينة الرياض تحت رقم (١٠١٠١٥٨٥٤٢) وتأسست في العام ١٤٢١. وتقوم بتجارة الأجهزة الإلكترونية، والكهربائية وأجهزة الحاسب الآلي وصيانتها والاستثمار في تأسيس الشركات، واستيراد الأجهزة الطبية. ويبلغ رأس مالها (٢,٠٠٠,٠٠٠) ريال مقسمة إلى (٣٠,٠٠٠) حصة قيمة كل منها (١٠٠) ريال، تمتلك في سوليديرتي السعودية ٩٠,٩٠١٪، فيما يلي جدول يوضح هيكل ملكيتها:

جدول ١٧: المساهمون المؤسسون لشركة أبناء صالح النهدي القابضة

المساهمون	نسبة الملكية
جوهرة حمزة محمد محجوب	١٣,٠٠%
ماهر صالح سالم عمر النهدي	١٠,٢٢٣%
ماجد صالح سالم عمر النهدي	١٠,٢٢٣%
مازن صالح سالم عمر النهدي	١٠,٢٢٣%
محمد صالح سالم عمر النهدي	١٠,٢٢٣%
معتصم صالح سالم عمر النهدي	١٠,٢٢٣%
مؤيد صالح سالم عمر النهدي	١٠,٢٢٣%
منصور صالح سالم عمر النهدي	١٠,٢٢٣%
مرفت صالح سالم عمر النهدي	٥,١١٦%
مها صالح سالم عمر النهدي	٥,١١٦%
مودة صالح سالم عمر النهدي	٥,١١٦%
المجموع الكلي	١٠٠%

٨-٣-٤ شركة حمد بن محمد بن سعيدان وشركاه للاستثمار العقاري

شركة حمد بن محمد بن سعيدان وشركاه للاستثمار العقاري هي شركة توصية بسيطة مسجلة في السجل التجاري بمدينة الرياض تحت رقم (١٠١٠٠٥١٧٣٤)، تأسست في عام ١٤٢٦هـ. ويبلغ رأس مالها (٥٠٠,٠٠٠,٠٠٠) ريال سعودي. وهي شركة تقوم بإدارة وصيانة وتطوير العقارات، مقاولات عامة، العمال الكهربائية، شراء الأراضي لإقامة المباني عليها وإستثمارها، تجارة المولدات الكهربائية وصيانة المشاريع، واستيراد المعدات الطبية. وتمتلك ٧٢,١٪ في سوليديرتي السعودية. فيما يلي جدول يوضح هيكل ملكيتها:

جدول ١٨: المساهمون المؤسسون لشركة حمد بن محمد بن سعيدان وشركاه للاستثمار العقاري:

المساهمون	نسبة الملكية
حمد بن محمد بن عبدالله بن سعيدان	٧٠,٥٦٪
هاشم بن محمد بن عبدالله بن سعيدان	١,٢٪
سعود بن حمد بن محمد بن سعيدان	١,٢٪
ماجد بن حمد بن محمد بن سعيدان	١,٢٪
عمر بن حمد بن محمد بن سعيدان	١,٢٪
ياسر بن حمد بن محمد بن سعيدان	١,٢٪
خالد بن حمد بن محمد بن سعيدان	١,٢٪
إبراهيم بن حمد بن محمد بن سعيدان	١,٢٪
أحمد بن حمد بن محمد بن سعيدان	١,٢٪
محمد بن حمد بن محمد بن سعيدان	١,٢٪
سلمان بن حمد بن محمد بن سعيدان	١,٢٪
فهد بن حمد بن محمد بن سعيدان	١,٢٪
فيصل بن حمد بن محمد بن سعيدان	١,٢٪
عبدالله بن حمد بن محمد بن سعيدان	١,٢٪
عبدالإله بن حمد بن محمد بن سعيدان	١,٢٪
سعد بن حمد بن محمد بن سعيدان	١,٢٪
عبدالعزیز بن حمد بن محمد بن سعيدان	١,٢٪
لطيفة بنت حمد بن محمد بن سعيدان	٠,٦٪
لولوة بنت حمد بن محمد بن سعيدان	٠,٦٪
نورة بنت حمد بن محمد بن سعيدان	٠,٦٪
عبير بنت حمد بن محمد بن سعيدان	٠,٦٪
غادة بنت حمد بن محمد بن سعيدان	٠,٦٪
بدور بنت حمد بن محمد بن سعيدان	٠,٦٪
سارة بنت حمد بن محمد بن سعيدان	٠,٦٪
منيرة بنت حمد بن محمد بن سعيدان	٠,٦٪
جودي بنت حمد بن محمد بن سعيدان	٠,٦٪
نوف بنت حمد بن محمد بن سعيدان	٠,٦٪
موضي بنت حمد بن محمد بن سعيدان	٠,٦٪
العنود عبد الرحمن يوسف الحمود	٠,٦٪
سارة بنت عبدالعزيز الخميس	٠,٩١٪
نوال فهد سليمان الخريتيق	٠,٩١٪
رابعة يوسف محمد الفضل	٠,٩١٪
المجموع الكلي	١٠٠٪

٤-٣-٩ مؤسسة عبدالله المحمد الهطلاني للاستثمارات العقارية

مؤسسة عبدالله المحمد الهطلاني للاستثمارات العقارية مسجلة في السجل التجاري في مدينة عنيزة تحت الرقم (١١٢٨٠٠٤٥٢٩) تأسست في عام ١٤٢٠هـ، ويبلغ رأس مالها (١,٠٠٠,٠٠٠) مليون ريال سعودي، وهي مؤسسة تقوم ببيع وتأجير العقارات. وتمتلك في سوليديرتي السعودية ٤٧٦,٠٪. وفيما يلي جدول يوضح هيكل ملكية مؤسسة عبدالله المحمد الهطلاني للاستثمارات العقارية:

جدول ١٨: مالك مؤسسة عبدالله المحمد الهطلاني للاستثمارات العقارية

المالك	نسبة الملكية
عبدالله بن محمد بن ابراهيم الهطلاني	١٠٠٪
المجموع الكلي	١٠٠٪

٤-٣-١٠ شركة القدس للتجارة المحدودة

شركة القدس للتجارة المحدودة هي شركة ذات مسؤولية محدودة مسجلة في السجل التجاري بمدينة الرياض تحت رقم (٤٠٣٠١٥٨٢٢١) تأسست في العام ١٤٢٦هـ. ويبلغ رأس مالها (٥٠٠,٠٠٠) خمسمائة ألف ريال سعودي مقسمة إلى (٥٠٠,٠٠٠) خمسمائة ألف حصة نقدية متساوية القيمة كل منها بقيمة ريال واحد. وهي شركة تقوم بأعمال إمتلاك وإستئجار وتأجير وبيع وشراء السفن التجارية وتشغيل وإدارة وصيانة الموانئ إضافة إلى صيانة وتشغيل أعمال الإتصالات السلكية واللاسلكية وشراء الأراضي والعقارات للبناء عليها وإستثمارها، تملك حصة قدرها ٦٧٦,٠٪ من شركة سوليديرتي السعودية. وفيما يلي جدول يوضح هيكل ملكية شركة القدس العربية للتجارة المحدودة:

جدول ١٩: المساهمون المؤسسون لشركة القدس العربية المحدودة

المساهمون	نسبة الملكية
١. شركة عبد القادر بكري البكري وأبناؤه القابضة	٩٠,٠٠٪
٢. سليمان بن محمد بن صالح سندي	١٠,٠٠٪
المجموع الكلي	١٠٠٪

٤-٣-١١ شركة إمهال للاستثمار التجاري

شركة إمهال للاستثمار التجاري هي شركة ذات مسؤولية محدودة مسجلة في السجل التجاري بمدينة الرياض تحت رقم (١٠١٠٢٠٣٥٨٦) تأسست في العام ١٤٢٥هـ ويبلغ رأس مالها مبلغ (١,٠٠٠,٠٠٠) مليون ريال سعودي مقسمة إلى (١,٠٠٠) حصة نقدية متساوية القيمة كل منها بقيمة (١,٠٠٠) ريال سعودي، تقوم بتجارة الجملة والتجزئة في السيارات والأجهزة الكهربائية وتسويق المنتجات والخدمات نيابة عن الغير والإستيراد والتصدير وكافة التعهدات التجارية وتوريد وتركيب شبكات الحساب الآلي وكافة أجهزة الإتصالات وتقنية المعلومات. وتمتلك في سوليديرتي السعودية ٩٠١,٠٪. وفيما يلي جدول يوضح هيكل ملكية الشركة:

جدول ٢٠: المساهمون المؤسسون لشركة إمهال للاستثمار التجاري

المساهمون	نسبة الملكية
إبراهيم بن محمد بن إبراهيم السبيعي	٥٠,٠٠٪
عادل بن محمد بن إبراهيم السبيعي	٢٥,٠٠٪
مشعل بن مهدي بن منصور رفاعي	٢٥,٠٠٪
المجموع الكلي	١٠٠٪

٤-٤ المصالح المباشرة وغير المباشرة لأعضاء مجلس الإدارة والأشخاص الأساسيين في الشركة

يملك أعضاء مجلس الإدارة الوارد ذكرهم أدناه مصالح مباشرة وغير مباشرة في الشركة تتمثل في ملكية لأسهم الشركة أو لحصص في شركات تملك أسهما في شركة سوليديرتي السعودية للتكافل. ولا يوجد لأعضاء مجلس الإدارة الآخرين أو المدراء التنفيذيين أو لأي من أقاربهم أي مصلحة مباشرة أو غير مباشرة في الشركة حتى تاريخ إعداد هذه النشرة.

جدول ٢١: ملكية أعضاء مجلس الإدارة وكبار التنفيذيين لأسهم الشركة

الاسم	المنصب	نسبة الملكية المباشرة	نسبة الملكية غير المباشرة	المجموع %
صاحب السمو الملكي الأمير خالد بن طلال بن عبدالعزيز	رئيس مجلس الإدارة	-	١,٨٠٢ %	١,٨٠٢ %
براهيم بن محمد السبيعي	عضو مجلس إدارة	١,٤٤١ %	٢,١٣ %	٣,٥٧١ %
خالد يوسف جناحي	عضو مجلس إدارة	-	-	-
أشرف عدنان بسيسو	عضو مجلس إدارة	-	٠,٠٠٦٣٢٥ %	٠,٠٠٦٣٢٥ %
إبراهيم بن محمد بن إبراهيم الحديثي	عضو مجلس إدارة	-	١,٨١٧ %	١,٨١٧ %
صالح بن ناصر العمير	الرئيس التنفيذي	٠,٥٤١ %	-	٠,٥٤١ %
ماجد صالح النهدي	عضو مجلس إدارة	-	٠,٢٠٩٣ %	٠,٢٠٩٣ %
عبدالله بن علي الفراج	نائب الرئيس التنفيذي للشؤون المالية والإدارية وسكرتير مجلس الإدارة	٠,١٨ %	-	٠,١٨ %

٤-٤-١ صاحب السمو الملكي الأمير خالد بن طلال بن عبدالعزيز - رئيس مجلس الإدارة

لا يمتلك صاحب السمو الملكي الأمير خالد بن طلال بن عبدالعزيز أسهماً في شركة سوليدرتي السعودية للتكافل بشكل مباشر. ولكنه يمتلك مؤسسة النفوذ للتجارة بنسبة ١٠٠% والتي تمتلك بدورها ١,٨٠٢% من شركة سوليدرتي السعودية للتكافل مما يعني أن صاحب السمو الملكي الأمير خالد بن طلال بن عبدالعزيز لديه مصلحة غير مباشرة تقدر بـ ١,٨٠٢%.

٤-٤-٢ براهيم بن محمد السبيعي - عضو مجلس الإدارة

يملك براهيم بن محمد السبيعي ١,٤٤١% من شركة سوليدرتي السعودية للتكافل بشكل مباشر. بالإضافة إلى ذلك فإن محمد براهيم السبيعي (الإبن) يمتلك ٢٨,٠% من شركة سوليدرتي السعودية للتكافل كما أن عادل براهيم السبيعي (الإبن) يمتلك ٥٧٣,٠% من شركة سوليدرتي السعودية كما أن عبد الإله براهيم السبيعي (الإبن) يمتلك ٥٠٣,٠% من شركة سوليدرتي السعودية. كما يمتلك براهيم بن محمد السبيعي ٥٠% وعادل براهيم السبيعي (الإبن) ٢٥% من شركة إمهال للاستثمار التجاري والتي تمتلك بدورها ٠,٩٠١% من سوليدرتي السعودية للتكافل، مما يعني أن براهيم بن محمد السبيعي لديه مصلحة غير مباشرة تقدر بـ ٢,١٣% في شركة سوليدرتي السعودية.

٤-٤-٣ إبراهيم بن محمد بن إبراهيم الحديثي - عضو مجلس إدارة

لا يمتلك إبراهيم بن محمد بن إبراهيم الحديثي أسهماً في شركة سوليدرتي السعودية للتكافل بشكل مباشر، ولكنه يمتلك ٩٨,٠٠% من شركة إبراهيم بن محمد الحديثي للاستثمار والتي تمتلك بدورها ١,٨٩٢% من شركة سوليدرتي السعودية للتكافل مما يعني أن إبراهيم بن محمد بن إبراهيم الحديثي لديه مصلحة غير مباشرة تقدر بـ ١,٨١٧%.

٤-٤-٤ أشرف عدنان بسيسو - عضو مجلس إدارة

لا يمتلك أشرف عدنان بسيسو أسهماً في شركة سوليدرتي السعودية للتكافل، ولكنه يمتلك ٠,٠٢٣% من شركة سوليدرتي البحرين ش.م.ب والتي تمتلك بدورها ٢٧,٥% من شركة سوليدرتي السعودية للتكافل مما يعني أن أشرف عدنان بسيسو لديه مصلحة غير مباشرة تقدر بـ ٠,٠٠٦٣٢٥%.

٤-٤-٥ صالح بن ناصر العمير - الرئيس التنفيذي

يملك صالح بن ناصر العمير ٥٤١,٠% من شركة سوليدرتي السعودية للتكافل بشكل مباشر.

٤-٤-٦ ماجد بن صالح النهدي - عضو مجلس إدارة

لا يمتلك ماجد صالح النهدي أسهماً في شركة سوليدرتي السعودية للتكافل، ولكنه يمتلك ١٠,٢٢٣% و جوهرة حمزة محمد محجوب (الأم) ١٣% من شركة أبناء صالح النهدي القابضة والتي تمتلك بدورها ٠,٩٠١% من شركة سوليدرتي السعودية للتكافل مما يعني أن ماجد صالح النهدي لديه مصلحة غير مباشرة تقدر بـ ٠,٢٠٩٣%.

يمتلك عبدالله بن علي الفراج ١٨٠ ، ٠٪ من شركة سوليديرتي السعودية للتكافل بشكل مباشر .

ع-٥ الرؤية المستقبلية

أن تكون شركة سوليديرتي السعودية للتكافل رائدة في صناعة التأمين والأفضل في المنطقة في توفير الحماية لعملائها من خلال إلتزامها بتطبيق أفضل المعايير العالمية في مجالات التأمين.

ع-٦ رسالة الشركة

تقديم حلول تأمينية متوافقة مع أحكام الشريعة وإدارة المخاطر المحتملة وتقديم خدمات تأمينية متميزة.

ع-٧ الاستراتيجية

تعتبر صناعة التأمين في المملكة العربية السعودية حديثة بالمقارنة مع دول أخرى، على أن هذه الصناعة قد بدأت بالنمو بشكل بارز خلال السنوات الأخيرة وأصبحت تشكل جزءاً من الإقتصاد الوطني، والذي يتوقع إزدياد نسبته مع التوسع الكبير في أعمال التأمين الذي تشهده المملكة.

لقد كان لوضع التشريعات المنظمة لأعمال شركات التأمين وكذلك الإشراف المباشر على تطبيقها من قبل مؤسسة النقد العربي السعودي. الدور الأساس في تنظيم قطاع التأمين والرقابة عليه بحيث أسست لبناء قاعدة صلبة لصناعة تأمين وطنية.

إن شركة سوليديرتي السعودية للتكافل تسعى للإرتقاء بالعمل التأميني في المملكة من خلال الأسس التي انطلقت منها ولفهمها لدور هذه الصناعة في رفد الإقتصاد الوطني، وذلك من خلال:

تطوير منتجات تأمين تتناسب مع متطلبات السوق السعودي في كافة القطاعات

التأكيد على أهمية التطوير الدائم للخدمات وتحسينها

العمل على دراسة احتياجات العملاء ومتطلباتهم، وإدارة تحليل المخاطر وتحليل العوامل الفنية لها وتقديم الدعم الفني

تعزيز ثقة العملاء وإبداء مدى التزام الشركة بالوفاء بوعودها

إستقطاب أفضل الكوادر العاملة في مجال التأمين، والحفاظ على أعلى مستويات الكفاءة لخدمة العملاء، كما وتتطلع الشركة إلى دورها في تدريب وتأهيل الشباب السعودي للعمل في مجالات التأمين المختلفة وإعدادهم علمياً وفنياً ليكون لهم دور فاعل في مستقبل صناعة التأمين في المملكة.

الوصول لأكبر شريحة من العملاء من خلال إنشاء فروع ومكاتب للشركة في مختلف مناطق المملكة من أجل التواصل المباشر مع العملاء وتقديم كافة الخدمات التأمينية لهم، أو من خلال وسطاء التأمين المرخص بمزاولة أعمال الوساطة من قبل مؤسسة النقد والمعتمدين من قبل الشركة.

إستخدام وسائل الاتصال الحديثة كالإنترنت في تقديم الخدمات لعملاء الشركة ومتابعة متطلباتهم، وكذلك الربط الإلكتروني مع مقدمي الخدمات

ع-٨ الهيئة الشرعية

قامت الشركة بتشكيل هيئة شرعية تتكون من:

١- فضيلة الشيخ الدكتور عبد العزيز بن فوزان الفوزان (سعودي الجنسية)

٢- فضيلة الشيخ الدكتور يوسف بن عبد الله الشبيلي (سعودي الجنسية)

٣- فضيلة الشيخ نظام محمد صالح يعقوبي (بحريني الجنسية)

و المشهود لهم بالخبرة الضليعة والإختصاص في الإقتصاد الشرعي وقاموا بالعديد من البحوث في المعاملات المالية الإسلامية كالبنوك والتأمين التعاوني والتكافلي وذلك في العديد من الهيئات الشرعية المحلية والأقليمية والعالمية وستعمل هذه الهيئة الشرعية على رسم خطى الشركة نحو إلتزام النهج الشرعي في تعاملاتها.

٩-٤ المزايا التنافسية

١-٩-٤ رأس مال كبير

تُعتبر شركة سوليدرتي السعودية للتكافل من الشركات المساهمة الكبرى في مجال التأمين حيث يصل رأسمالها إلى ٥٥٥ مليون ريال سعودي حيث أسهم العديد من كبار رجال الأعمال في المملكة بتأسيسها إضافة إلى شركة سوليدرتي البحرين. وتكمن أهمية رأس المال الكبير في تعزيز ملاءتها المالية في سوق التأمين وقدرتها على التعامل مع كافة أعمال التأمين وعقود التأمين الكبيرة.

٢-٩-٤ شراكة استراتيجية

يعتبر وجود شركة سوليدرتي البحرين كأحد المستثمرين الرئيسيين بالشركة دعامة فنية عالية وذلك لكونها واحدة من أكبر شركات التكافل في العالم ولها إنتشار واسع في دول المنطقة، كما ويعتبر حجم مشاركة المؤسسين السعوديين والذي يمثل معظمهم شركات ومؤسسات واسعة النشاط في المملكة وبخبرات متنوعة دعامة كبيرة للشركة ومصدراً للثقة بها.

عند الانتهاء من تأسيس شركة سوليدرتي السعودية للتكافل ستصبح شركة سوليدرتي البحرين وهي حليف استراتيجي طرفاً في اتفاقية المساعدة الفنية والخدمات، وهي من الأطراف ذات العلاقة اذ يجب اخذ موافقة كل من الجمعية التأسيسية للشركة ومؤسسة النقد العربي السعودي على هذه الاتفاقية. هذا ومن جانب آخر تناط سلطة تحديد تفاصيل اتفاقية المساعدة الفنية والخدمات بما فيها تحديد مدة العقد والتجديد لمدة أو مدد أخرى إلى مجلس الإدارة وله الحرية في اتخاذ ما يلزم من قرارات للحفاظ على مصلحة الشركة والشركاء في هذا الشأن.

٣-٩-٤ إدارة ذات خبرة

تتمتع إدارة سوليدرتي السعودية للتكافل بوجود الخبرات والقدرات الإدارية والفنية المميزة في مجال التأمين. فالشركة تؤمن بأن العنصر البشري هو الجزء الأهم في صناعة التأمين والذي تستند إليه في نموها وتقدمها. وبأن الإستثمار فيه يعد أساسياً للنجاح .

٤-٩-٤ تغطية جغرافية واسعة

تتواجد مكاتب الشركة في المناطق الرئيسية في المملكة، وذلك تسهيلاً على عملائها في الحصول على الخدمات التأمينية، كما أن الشركة تتطلع وبإستمرار الى التوسع في هذا المجال ضمن خططها المستقبلية في السوق.

٥-٩-٤ برامج إعادة تأمين ذات جودة عالية

لقد عمدت الشركة الى ترتيب عقد إتفاقيات مع كبريات شركات إعادة التأمين العالمية والإقليمية ذات السمعة والملاءة المالية العالية والتي تمثل جزءاً رئيساً من إدارة المخاطر التأمينية.

٦-٩-٤ نظم معلومات متطورة

تعتبر النظم المعلوماتية الحديثة أساسية في أعمال التأمين. ولذلك فقد قامت الشركة باستخدام أفضل نظم المعلومات وآخر ما تم التوصل إليه من برامج في هذا المجال، في سعيها لإدارة عقود التأمين وخدمة العملاء بشكل مميز.

٥ الأنشطة الرئيسية

بعد اكتمال تأسيس الشركة، سوف تقوم الشركة بالتقدم لمؤسسة النقد للحصول على الترخيص بممارسة الأنشطة التأمينية التالية:

١-٥ التأمين من الحوادث والمسؤولية

ويشمل:

أ. التأمين من الحوادث الشخصية.

يُغطي هذا التأمين الحوادث الشخصية الفردية والجماعية في حالة الوفاة أو الإصابة أو العجز بسبب حادث خارجي عنيف.

ب. التأمين من إصابات العمل.

يُغطي هذا التأمين مسؤولية صاحب العمل عن التعويض نتيجة لإصابة موظفيه بإصابة بدنية أو وفاته بسبب حادث متعلق بالعمل، والتي تنشأ أثناء وبسبب قيامه بعمله ضمن نطاق أعمال المؤمن له.

ت. التأمين من مسؤولية رب العمل.

يُغطي هذا التأمين مسؤولية صاحب العمل عن التعويض نتيجة لإصابة موظفيه بإصابة بدنية أو وفاته بسبب حادث متعلق بالعمل، والتي تنشأ أثناء وبسبب قيامه بعمله ضمن نطاق أعمال المؤمن له.

ث. التأمين من المسؤولية اتجاه الغير.

يُغطي هذا التأمين عواقب المسؤولية المدنية القانونية قبل الغير وذلك عن الأضرار المادية أو الجسمانية التي قد تحدث لهم ويكون المؤمن له مسؤولاً عنها مسؤولية قانونية.

ج. التأمين من المسؤولية العامة.

يُغطي هذا التأمين المسؤولية المدنية وتشمل التعويض عن المبالغ التي يلتزم قانوناً بدفعها للغير نتيجة حادث مسؤول عنه في شخص الغير أو ممتلكاته أو نتيجة إهماله أو إهمال مستخدميه أو نتيجة عيوب في ممتلكاته أو منتجاته أو بسبب أخطاء المهنة.

ح. التأمين من المسؤولية الناتجة عن المنتجات.

يُغطي هذا التأمين المبالغ المترتبة عن مسؤولية المؤمن له اتجاه الغير نتيجة الضرر الجسماني أو المادي الذي يلحق بالطرف الثالث (الغير) خلال فترة التأمين بسبب المنتج المُباع أو المورد، الموزع، المنقول، المصنع، المعدل، والمصلح من قبل المؤمن له.

خ. التأمين من المسؤولية الطبية.

يُغطي هذا التأمين الأخطاء التي تنتج عن الأطباء أو الممرضات أو أي شخص يعمل في المرفق الطبي.

د. التأمين من المسؤولية المهنية.

يُغطي هذا التأمين مسؤولية المؤمن له اتجاه الغير التي تنتج عن أي مطالبة و/ أو مطالبات خلال فترة التأمين نتيجة الإهمال والخطأ غير المتعمد الناتج عن ممارسة المؤمن له لعمله.

ذ. التأمين من السرقة والسطو.

يُغطي هذا التأمين السرقة ويشمل الفقد أو الضرر الذي يلحق بالأموال المؤمن عليها نتيجة حدوث جريمة سرقة.

ر. التأمين من خيانة الأمانة.

يُغطي هذا التأمين ضمان الأمانة ويشمل تعويض المؤمن له عن الخسائر التي تلحق أمواله المودعة بعهدته مستخدميه أو وكلائه من جراء سوء تصرفهم وعدم أمانتهم أو اختلاسهم لهذه الأموال.

ز. التأمين على الأموال التي في الخزينة وأثناء النقل.

يُغطي هذا التأمين النقد ويشمل تعويض المؤمن له عن خسارته النقود التي تعود إليه أو التي تكون بحوزته ويكون مسؤولاً عنها نتيجة أخطار الحريق والصاعقة والسرقة أثناء نقل النقود أو وجودها في خزائن مأمونة.

س. تأمينات أخرى تقع ضمن نطاق التأمين من المسؤوليات.

٢-٥ التأمين على المركبات

ويشمل التأمين من الخسائر والمسؤوليات المتعلقة بالمركبات (لا تشمل البضائع المنقولة) وتشمل الأنشطة التأمينية الرئيسية المدرجة تحت تأمين المركبات التي ستقدمها الشركة ما يلي:

أ. التأمين ضد مسؤولية الطرف الثالث:

يغطي هذا النوع من التأمين الأضرار والإصابات التي قد تصيب طرف ثالث والتي تسبب بها المركبة المؤمنة.

ب. التأمين الشامل على المركبات:

يغطي جميع الأضرار التي تصيب المركبة أو الأضرار التي تسبب فيها لطرف ثالث، كما يغطي المركبات ضد السرقة، أو الأضرار التي قد تصيبها من العوامل الطبيعية كالعواصف أو الفيضانات، والبرد.

٣-٥ تأمين الممتلكات

ويشمل التأمين من الخسائر الناتجة عن الحريق، والسرقة، والإنفجارات، والظواهر الطبيعية، والإضطرابات، وأي تأمينات أخرى تقع ضمن هذا الفرع.

٤-٥ التأمين البحري

ويندرج تحت هذا الفرع قسمين رئيسيين من أنواع التأمين البحري:

◆ التأمين على البضائع المنقولة بحراً.

◆ التأمين على السفن والمسؤوليات التي قد تتعرض لها.

٥-٥ تأمين الطيران

ويشمل التأمين على أجسام الطائرات والمسؤوليات تجاه الركاب والغير والبضائع المنقولة جواً، وأي تأمينات أخرى تقع ضمن هذا الفرع.

٦-٥ تأمين الطاقة

ويشمل التأمين على المنشآت البترولية والمنشآت البتروكيميائية ومنشآت الطاقة الأخرى، وأي تأمينات أخرى تقع ضمن هذا الفرع.

٧-٥ التأمين الهندسي

ويشمل التأمين على أخطار المقاولين، وأخطار التركيب والإنشاءات والأجهزة الكهربائية والالكترونية، وتلف الآلات، وأي تأمينات أخرى تقع ضمن هذا الفرع.

٨-٥ التأمين الصحي

ويشمل التأمين على التكاليف الطبية والأدوية وجميع الخدمات والمستلزمات الطبية والعلاجية وإدارة المطالبات الطبية.

٩-٥ تأمين الحماية

ويشمل عمليات التأمين التي تتعلق بآثار الوفاة والعجز الدائم الكلي أو الجزئي للمجموعات.

١٠-٥ فروع التأمين العام الأخرى

ويشمل فروع التأمين التالية:

أ. تأمين التسليفات التجارية وتسليفات التصدير.

ب. تأمين طوارئ السفر.

١١-٥ إعادة التأمين

يمكن للشركة قبول عمليات إعادة التأمين الإختياري فقط من الشركات المحلية المسجلة في المملكة العربية السعودية أو الخليجية وبما لا يتعارض مع تعليمات مؤسسة النقد.

٦ الأقسام الرئيسية

٦-١ الشؤون الإدارية

تقوم إدارة الشؤون الإدارية بتقديم الخدمات المساندة للشركة مثل خدمات الإتصالات والعلاقات الحكومية وإنشاء وتجهيز المكاتب في المركز الرئيسي والفروع

٦-٢ الموارد البشرية

تختص إدارة الموارد البشرية برسم السياسات المتعلقة بالموظفين، وتوفير احتياجات الشركة من الكفاءات المختلفة ووضع الخطط التي تضمن إستمرار هذه الكفاءات، وتنسيق تقييم الأداء السنوي وإعداد البرامج التدريبية الداخلية والخارجية حسب احتياجات الإدارات والأقسام المختلفة.

تؤمن الشركة بأهمية الإستثمار في الكوادر البشرية الوطنية. ومن هذا المنطلق ستقوم الشركة بوضع برنامج خاص بتدريب وتأهيل الموظفين السعوديين للعمل في قطاع التأمين. وسيشكل الموظفون السعوديون في البداية ما نسبته ٢٠٪ على الأقل من إجمالي الموظفين في نهاية السنة الأولى. وسيتم زيادتها سنوياً لتتجاوز هذه النسبة ٥٠٪ حسب خطة العمل المقدمة لمؤسسة النقد. وفي جميع الأحوال ستكون الأولوية لشغل جميع الوظائف في الشركة للسعوديين ولن يتم التوظيف من الخارج إلا للوظائف التي تتطلب خبرات خاصة. على أن يتم إحلال المتدربين السعوديين في الوظائف التي تشغل بغير السعوديين عند توفر الكفاءات المطلوبة.

وستكون خطة السعودية للسنوات الخمس الأولى على النحو التالي:

جدول ٢٢: عدد الموظفين السعوديين في الشركة

السنة	سعوديون		غير سعوديين		الإجمالي
	العدد	النسبة	العدد	النسبة	
١	٤١	٪٤٩	٤٢	٪٥١	٨٣
٢	٦٤	٪٥١	٦٢	٪٤٩	١٢٦
٣	٧٥	٪٥١	٧٢	٪٤٩	١٤٧
٤	٩٥	٪٥٣	٨٤	٪٤٧	١٧٩
٥	١١١	٪٥٤	٩٥	٪٤٦	٢٠٦

المصدر: الشركة

هذا وقد تم استقطاب مجموعة من الموظفين للعمل في إدارات الشركة المتعددة ويبين الجدول التالي توزيع هؤلاء الموظفين على الأقسام الرئيسية:

جدول ٢٣: توزيع الموظفين على الأقسام الرئيسية:

القسم	السنة ١		السنة ٢		السنة ٣		السنة ٤		السنة ٥	
	سعودي	غير سعودي	سعودي	غير سعودي	سعودي	غير سعودي	سعودي	غير سعودي	سعودي	غير سعودي
الشؤون الإدارية	٦	٧	١٠	١٠	١١	١١	١٢	١٠	١٣	١٢
الاكتتاب التأميني	٤	٤	٧	٦	٨	٧	١٢	١٠	١٤	١٣
نظم المعلومات	٢	٢	٣	٣	٥	٤	٥	٤	٥	٤
الموارد البشرية	٤	٠	٤	٠	٥	٠	٥	٠	٥	٠
إعادة التأمين	١	١	٢	٣	٣	٤	٣	٢	٤	٢
الإدارة المالية	١	٣	٣	٤	٥	٥	٧	٥	٨	٥
تسوية المطالبات	٦	٧	٨	٩	١١	١٠	١٤	١١	١٦	١١
التسويق والمبيعات	١٠	١٣	١٨	١٩	٢٠	٢٠	٢٤	٢٦	٢٥	٢٨

المصدر: الشركة

٣-٦ الإدارة المالية

وتتمثل مهامها في تخطيط، وتوجيه، وتنسيق الأمور المحاسبية، والإستثمارية، والبنكية، والتأمينية، والنشاطات المالية الأخرى. كما أنها تقوم بإعداد القوائم المالية للشركة وفقاً للمعايير المعتمدة، كما أنها مسؤولة عن إعداد الموازنات التقديرية وتقديم التقارير الدورية عن تنفيذها للإدارة، وتقديم التقارير المالية والمحاسبية التفصيلية التي تساعد الإدارة العليا والإدارات المختلفة على تقييم الأداء واتخاذ الإجراءات التصحيحية إذا لزم الأمر. كما يدخل ضمن عمل الإدارة المالية وضع الإجراءات الرقابية على الأنشطة المالية التي تضمن المحافظة على أصول وممتلكات الشركة.

٤-٦ الاكتتاب التأميني

تقوم إدارة الاكتتاب بإعداد سياسات وإجراءات الاكتتاب وكذلك تقوم بمراجعة طلبات التأمين للتحقق من درجة المخاطرة المرتبطة بالطلب وتحديد قبوله من عدمه. كما تقوم أيضاً بدراسة المطالبات المحتملة ومراجعة سجلات الشركة للتحقق من الالتزام بسياسات وإجراءات الاكتتاب المعتمدة.

٥-٦ إعادة التأمين

يختص قسم إعادة التأمين بترتيب إتفاقيات إعادة التأمين مع معيدي التأمين كما يختص بدراسة وتحليل وتحديد نسب الاحتفاظ لفروع التأمين المختلفة بالتنسيق مع الإدارات والأقسام المختصة. كما يختص بإجراء المطابقات والتسويات المختلفة مع معيدي التأمين.

٦-٦ تسوية المطالبات

تقوم إدارة تسوية المطالبات بدراسة وتقييم وتسوية المطالبات التي ترد الشركة والتحقق من سرعة خدمة مطالبات العملاء وبما لا يتعارض مع مصالح الشركة، كما تتولى الإدارة توزيع مبالغ المطالبات على معيدي التأمين في القطاعات المختلفة.

٧-٦ المراجعة الداخلية

ستشئ الشركة إدارة للمراجعة الداخلية ترتبط مباشرة بلجنة المراجعة المنبثقة عن مجلس الإدارة وستوكل إدارتها لشخص مؤهل تأهيلاً كافياً للتحقق من كفاءة وفعالية أنظمة الرقابة الداخلية المطبقة في كافة إدارات وأقسام الشركة والتقارير عن ذلك دورياً للجنة المراجعة والتي بدورها تقوم بدراسة هذه التقارير والتحقق من إتخاذ الإدارة للإجراءات التصحيحية اللازمة.

٨-٦ نظم المعلومات

لدى الشركة نظام آلي متكامل يغطي جميع أنشطة الشركة وتتولى إدارة نظم المعلومات إدارة هذا النظام بما يضمن تحقيق الأهداف المطلوبة من النظام وضمان عدم انقطاع الخدمة عن إدارة الشركة. كما تتولى إدارة نظم المعلومات متابعة المستجدات التقنية في مجال أنظمة المعلومات ووضع الاستراتيجيات اللازمة لمواكبة التطورات التقنية.

٩-٦ التسويق والمبيعات

تهدف استراتيجيات التسويق والمبيعات للشركة بأن تكون شركة تأمين تكافلي رائدة من خلال تقديم منتجات تأمينية ذات جودة عالية وبأسعار تنافسية قادرة على إشباع إحتياجات العملاء والتركيز على خدمة العملاء وصولاً الى رضا وولاء العملاء لمنتجات الشركة مما ينعكس على تحسين هوامش الأرباح وذلك بتحقيق نمو سنوي في حصة الشركة من سوق التأمين السعودي والوصول الى الاهداف المحددة بأقل تكلفة ممكنة .

ستعمل الشركة مبدئياً من خلال ثلاثة فروع رئيسية في المملكة، وهي فرع المنطقة الوسطى والمنطقة الغربية والمنطقة الشرقية بالإضافة الى إدارة الحسابات الرئيسية والتي تهتم بمبيعات كبار العملاء من شركات وجهات حكومية مع الاستعانة بعدد من القنوات للوصول الى عملائها مثل مندوبي المبيعات، ووسطاء التأمين المعتمدين، وكلاء التأمين المعتمدين.

٧ الهيكل التنظيمي

٧-١ الهيكل التنظيمي

تمتلك الشركة هيكل تنظيمي حديث يحدد الوظائف الإدارية المختلفة من مبيعات وتوزيع وعمليات، مما يساعد على تحقيق أفضل أداء. يبين الرسم التالي الهيكل التنظيمي للشركة:

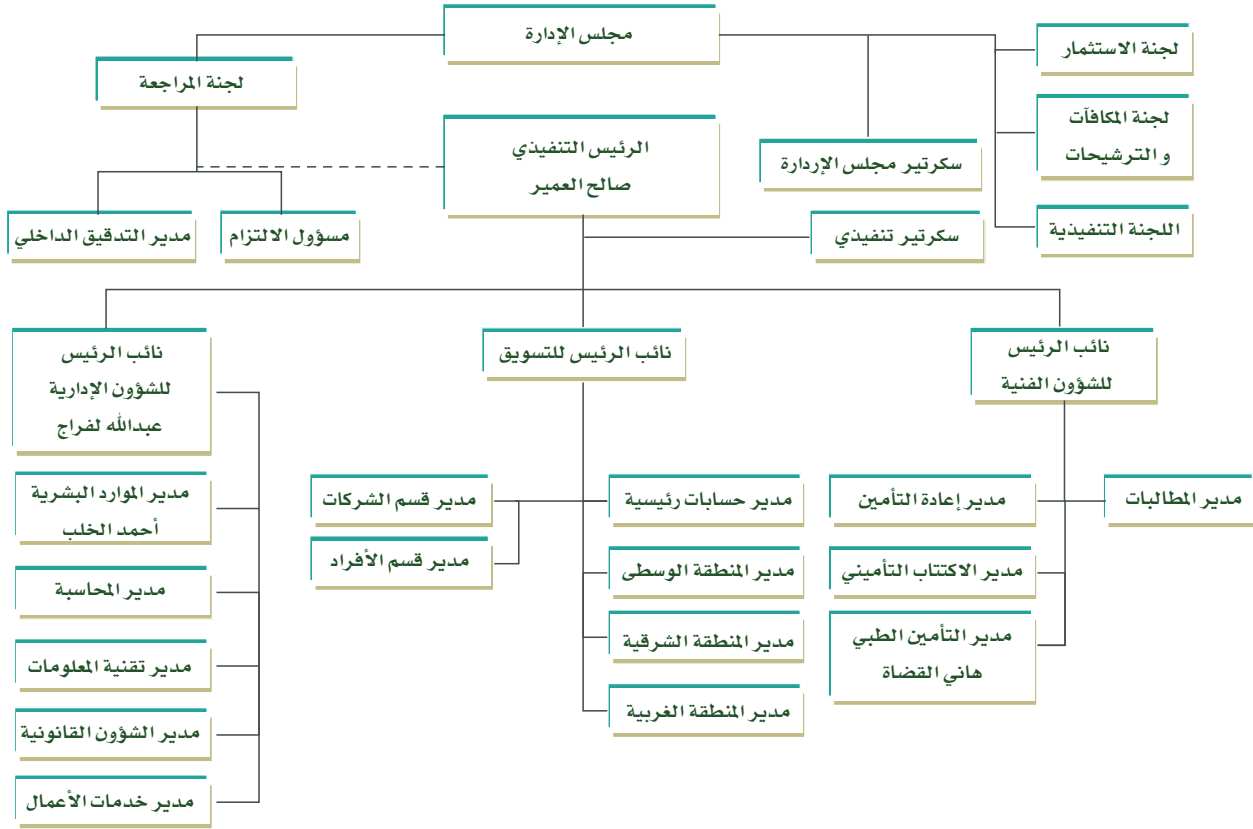

٧-٢ الإدارة العليا والمدراء

٧-٢-١ مجلس الإدارة

دون المساس بالصلاحيات الممنوحة للجمعية العامة فإن مجلس الإدارة (”المجلس“ أو ”مجلس الإدارة“) ستكون له الصلاحيات الواسعة في إدارة كافة شؤون الشركة. ويمكن للمجلس ضمن حدود اختصاصه أن يفوض وينتدب واحداً أو أكثر من أعضائه أو أي طرف ثالث ليتولى القيام بوظيفة معينة أو أعمال محددة.

سيدير الشركة مجلس إدارة يتألف من (٩) أعضاء يتم تعيينهم من قبل الجمعية العامة العادية. ويقوم مجلس الإدارة بتعيين اللجان الفرعية المهمة بما في ذلك لجنة تنفيذية، ولجنة للمراجعة، ولجنة للمكافآت وسوف تؤازر هذه اللجان دور مجلس الإدارة في متابعة نشاطات الشركة والقيام بتزويد إدارة الشركة بالإرشاد والتوجيه اللازمين. وتتعدد اللجنة في اجتماعات أكثر انتظاماً من المجلس بكامل أعضائه وترفع تقاريرها إلى مجلس الإدارة.

إن المسؤولية الأساسية لمجلس الإدارة هو ضمان استمرار نجاح الشركة على المدى البعيد. وهذا يشمل الآتي ضمن أمور أخرى :

- ◆ الاختيار والتعويض والإشراف و- عند الحاجة- استبدال الإدارة العليا والمدراء التنفيذيين الآخرين في الشركة وكذلك التخطيط لعملية الإحلال في الشركة.
- ◆ تقديم التوجيه في جميع شؤون الشركة ومراجعة إستراتيجيتها وسياسات إدارة المخاطر والتخطيط المالي والموازنة السنوية وخطط العمل كما توصي بها إدارة الشركة.
- ◆ وضع الأهداف للأداء.

- ◇ مراجعة النفقات الرأسمالية الأساسية.
- ◇ مراقبة وإدارة تضارب المصالح المحتملة بين أعضاء الإدارة العليا ومجلس الإدارة والمساهمين.
- ◇ التأكد من صحة الإجراءات المالية والمحاسبية الداخلية في الشركة بما في ذلك دعم عمليات تدقيق ومراجعة مستقلة
- ◇ التأكد من كفاءة أنظمة المراقبة الداخلية وإعداد القوائم المالية وتقديم المساندة لجهات المراجعة الخارجية وضمان تطبيق أنظمة مراقبة داخلية مناسبة وبالتحديد الأنظمة الخاصة بمراقبة المخاطر والرقابة الآلية وتنفيذ القوانين ذات العلاقة.
- ◇ مراقبة كفاءة ممارسات حوكمة الشركة ومدى فعاليتها.
- ◇ الإشراف على الإفصاح العام والاتصالات.

فيما يلي قائمة بأسماء أعضاء مجلس الإدارة المرشحين:

جدول ٢٤: أعضاء مجلس الإدارة المرشحون:

الاسم	الجنسية	السن	المتصب	نسبة الملكية المباشرة	التمثيل
١- صاحب السمو الملكي الأمير خالد بن طلال بن عبدالعزيز	سعودي	٤٧	رئيس مجلس الإدارة (غير تنفيذي)	-	ممثل مؤسسة النفود
٢- براهيم بن محمد بن براهيم السبيعي	سعودي	٦٢	عضو (غير تنفيذي)	١,٤٤١%	مؤسس
٣- خالد بن يوسف بن عبدالله جناحي	بحريني	٥١	عضو (غير تنفيذي)	-	ممثل شركة سوليدرتي البحرين (ش. م. ب)
٤- أشرف عدنان نورالدين بسيسو	بحريني	٤١	عضو (غير تنفيذي)	-	ممثل شركة سوليدرتي البحرين (ش. م. ب)
٥- إبراهيم بن محمد بن إبراهيم الحديثي	سعودي	٥٠	عضو (غير تنفيذي)	-	ممثل شركة إبراهيم محمد الحديثي
٦- ماجد بن صالح بن سالم النهدي	سعودي	٤٠	عضو (غير تنفيذي)	-	ممثل شركة أبناء صالح النهدي القابضة
٧- أيمن بن أمين بن محمد صالح سجينى	سعودي	٤٠	عضو (مستقل)	-	الجمهور
٨- عمر كلارك فيشر	أمريكي	٦١	عضو (مستقل)	-	الجمهور
٩- محمد بن حسن بن علي أبو داود	سعودي	٥٦	عضو (مستقل)	-	الجمهور

وفيما يلي نبذة مختصرة عن كل من المرشحين لعضوية مجلس الإدارة واللجان التابعة لها:

٧-٢-١-١ صاحب السمو الملكي الأمير خالد بن طلال بن عبدالعزيز (سعودي- ٤٧ عاماً)

رئيس مجلس الإدارة المرشح

يحمل صاحب السمو الملكي الأمير خالد بن طلال بن عبد العزيز شهادة بكالوريوس في إدارة الأعمال من كلية منلو في الولايات المتحدة الأمريكية لعام ١٩٨٦م. وهو رئيس مجلس إدارة مؤسسة النفود للتجارة منذ عام ١٩٨٧م ونائب رئيس مجلس إدارة شركة اتحاد المقاولين منذ عام ١٩٩٢م وعضو مجلس إدارة شركة أهل القابضة منذ عام ٢٠٠٧م، بالإضافة إلى العديد من الشركات الاستثمارية والعائلية الخاصة. كما أنه عضو في مجلس أمناء مؤسسة ابن باز.

٧-٢-٢-٢ -٢-١-٢-٧ براهيم بن محمد السبيعي (سعودي- ٦٢ عاماً)

عضو مجلس الإدارة المرشح وعضو لجنة الترشيحات والمكافآت ولجنة المراجعة

يملك براهيم بن محمد السبيعي من الخبرة ما يزيد عن خمس وعشرون عاماً في الأعمال المصرفية وإدارة الأعمال. وهو رئيس مجلس إدارة شركة إمهال للإستثمار التجارية منذ ١٩٨٠م، وشركة السباعا العقارية المحدودة منذ ٢٠٠٦م. كما يشغل عضوية الشركات التالية: شركة محمد وعبد الله إبراهيم السبيعي منذ ١٩٨٠م، وشركة السبيعي المتحدة للتجارة المحدودة منذ ١٩٩١م، وشركة إسمنت المنطقة الشرقية منذ ١٩٩٤م، وشركة مصنع المدينة المنورة للسجاد منذ ١٩٩٥م، وشركة المكتبة منذ عام ٢٠٠٩م، كما شغل سابقاً عضوية كل من شركة تصنيع مواد التعبئة والتغليف (فيكو) من تاريخ ١٩٩٠ حتى ٢٠٠٨م، وشركة السبيعي الصناعية المحدودة منذ ١٩٩٢م حتى ٢٠٠٥م. وهو يعمل حالياً بالقطاع الخاص كمدير إقليمي للمنطقتين الوسطى والشرقية لشركة محمد وعبد الله إبراهيم السبيعي منذ حوالي أربعين عاماً.

٧-٢-٢-٣ -٣-١-٢-٧ خالد بن يوسف جناحي (بحريني -٥١ عاماً)

عضو مجلس الإدارة المرشح وعضو اللجنة التنفيذية

حاصل على بكالوريوس في علوم الحاسب من جامعة مانشستر - إنجلترا عام ١٩٨٠م وهو عضو هيئة المحاسبين المعتمدين في ويلز - إنجلترا منذ عام ١٩٨٤م وحتى تاريخه. التحق خالد جناحي بدار المال الإسلامي ترست (DMI) في عام ١٩٩٨م كمدير تنفيذي للعمليات الى أن تم ترقية في عام ٢٠٠٠م ليصبح الرئيس التنفيذي للمجموعة والتي تعتبر اعلى درجة تنفيذية لدى المجموعة. وقد عمل في السابق في شركة برايس ووتر هاوس (Price Waterhouse) - البحرين منذ ١٩٨٧م وحتى ١٩٩٨م. عمل الجناحي لمدة سبع سنوات لدى برايس ووتر هاوس (Price Waterhouse) مانتشستر - لندن منذ ١٩٨٠م وحتى ١٩٨٧م. بالإضافة إلى ذلك فقد كان جناحي عضو مجموعة برايس ووتر هاوس (Price Waterhouse) الأخصائية في الطاقة العالمية منذ عام ١٩٨٨م وحتى عام ١٩٩٨م وعضواً في فريق خبراء برايس ووتر هاوس (Price Waterhouse) لدى قطاع الخدمات المالية (FSIB) Financial Services Industry Practice منذ ١٩٨٨م وحتى عام ١٩٩٨م. كما يشغل ايضاً منصب رئيس مجالس الشركات التالية، مصرف فيصل الخاص (سويسرا) منذ عام ١٩٩٨م، ودار المال الإسلامي للخدمات المالية منذ ١٩٩٨م وسوليديتي البحرين منذ عام ٢٠٠٤م، وبنك إثمار البحرين منذ عام ٢٠٠٢م. كما أنه عضو في مجلس إدارة بنك فيصل الإسلامي في مصر منذ ١٩٩٨م، ورئيس للجنة التنفيذية لدى بنك البحرين والكويت منذ ٢٠٠٨م.

٧-٢-٢-٤ -٤-١-٢-٧ إبراهيم بن محمد بن إبراهيم الحديثي (سعودي -٥٠ عاماً)

عضو مجلس الإدارة

يشغل السيد إبراهيم بن محمد الحديثي منصب رئيس مجلس إدارة شركة مجموعة نجمة المدائن و الشركة السعودية لخدمات السيارات والمعدات (ساسكو) وشركة إبراهيم محمد الحديثي للإستثمار وشركة أكوان العقارية وشركة بلدا للمجمعات التجارية المتخصصة. كما هو أيضاً رئيساً لمجلس إدارة الغرفة التجارية الصناعية

بالخرج وعضو مجلس إدارة مجلس الغرف السعودية والمجلس المحلي لمحافظة الخرج.

وقد قام السيد إبراهيم الحديثي بتأسيس والاستثمار في عدد كبير من الشركات التي تعمل في مجالات العقار والخدمات والاستثمار والخدمات المالية والبنوك وغيرها داخل المملكة وخارجها .

٧-٢-٢-٥ -٥-١-٢-٧ أشرف عدنان بسيسو (بحريني-٤١ عاماً)

عضو مجلس الإدارة المرشح ولجنة المراجعة

حاصل على شهادة الماجستير من جامعة لندن سكول أوف إيكونوميكس ببريطانيا عام ١٩٩٢م في التحليل والتصميم وإدارة نظم المعلومات، وشهادة البكالوريوس بالهندسة المدنية من جامعة ساوثرنيثودست - في الولايات المتحدة عام ١٩٨٩م. عمل مساعداً لمدير الاكتاب التأميني منذ ١٩٨٩م وحتى ١٩٩٢م. اضافة الى انه كان قد عمل لدى بنك البحرين والشرق الأوسط الإستثماري (البحرين) كمتدرب تنفيذي. وعمل للمجموعة العربية للتأمين (أريج) ومديراً لشؤون التخطيط والإستثمار الإستراتيجي منذ عام ١٩٩٢م وحتى ١٩٩٧م كما عمل فيها كمساعد للمدير العام منذ عام ١٩٩٧م وحتى ١٩٩٨م. وقد عمل في السابق في شركة ترست انترناشيونال للتأمين وتولى منصب رئيس للتخطيط الإستراتيجي والإستثماري منذ ١٩٩٨م وحتى ١٩٩٩م وعمل فيها كمدير تنفيذي منذ ١٩٩٩م وحتى ٢٠٠٦م. يعمل أشرف بسيسو حالياً لدى شركة سوليديتي البحرين كنائب الرئيس التنفيذي منذ ٢٠٠٦م وحتى تاريخه.

٧-٢-٦ محمد حسن علي أبوداود (سعودي-٥٦ عاماً)

عضو مجلس الإدارة

حصل المهندس محمد حسن أبوداود على بكالوريوس هندسة صناعية في الولايات المتحدة الأمريكية من جامعة أريزونا في عام ١٩٧٩ و على بي إم دي الدّراسات العليا من جامعة هارفارد كلية الأعمال (HBS) في ١٩٩١. يشغل حالياً منصب نائب رئيس مجلس الادارة لشركة أبوداود التجارية وشركة أبوداود الصناعية وشركة منتجات التنظيف الأهلية في الدمام وشركة محمد علي أبوداود وشركاه للصناعات في جدة. و هو رئيس مجلس إدارة مؤسسة محمد أبوداود للتجارة وعضو مجلس إدارة مؤسسة أبوداود الخيرية وعضو مجلس إدارة شركة جدة للتنمية والتطوير العمراني وشركة فوراسول للمقاولات في سويسرا. كما هو عضو المجلس الاستشاري لمعهد التجارة العائلية في الجامعة الأمريكية اللبنانية. ويحاضر المهندس محمد أبوداود دولياً في عدة مؤتمرات ومنتديات وجامعات عالمية في مواضيع التجارة العائلية والإستراتيجية والإستثمار.

٧-٢-٧ عمر كلارك فيشر (أمريكي-٦١ عاماً)

عضو مجلس الإدارة

حصل عمر كلارك فيشر على شهادة ماجستير في العلوم الادارية من جامعة كامبردج في الولايات المتحدة في عام ١٩٧٩ و دكتوراه في مجال التكافل من الجامعة الاسلامية الدولية في ماليزيا و جامعة كامدن الامريكية في عام ٢٠٠٥. عمل كمستشار في شركة آرثر دي لبتل للاستشارات الادارية في الولايات المتحدة منذ ١٩٧٩ و حتى ١٩٨٢، و من ثم كضابط ضمان استثماري لدى اوفرسيز برايفت انفستمنت كوربوريشن منذ ١٩٨٢ و حتى ١٩٩٢ و هي شركة حكومية امريكية. و من ثم أسس و عمل كمدير تنفيذي لدى شركة بي ام اي ال منذ ١٩٩٢ و حتى ١٩٩٥ و شركة فيرست تكافل منذ ١٩٩٧ و حتى ٢٠٠٠. و شغل منصب نائب رئيس قسم التكافل التعاوني لدى بنك الجزيرة خلال فترة ٢٠٠٠ و حتى ٢٠٠٤. و عمل في يونيكوم انفستمنت بانك في مملكة البحرين كعضو المنتدب لدى قسم التكافل منذ ٢٠٠٤ و حتى ٢٠٠٨ و كمستشار أول لدى قسم الاندماج و الاستحواذ منذ ٢٠٠٨ و حتى ٢٠٠٩. و يشغل فيشر حالياً منصب العضو المنتدب لدى شركة خضر سولوشنز، و التي تقدم الخدمات الاستشارية للشركات الاسلامية.

٧-٢-٨ ماجد بن صالح النهدي (سعودي-٤٠ عاماً)

عضو مجلس الإدارة المرشح واللجنة التنفيذية

دراسة بكالوريوس إدارة الأعمال في الولايات المتحدة الأمريكية ويعمل حالياً عضواً منتدباً ورئيساً تنفيذياً لمجموعة شركات ابناء صالح النهدي القابضة منذ عام ١٩٩٢م والمدير العام لمؤسسة جراسيلا للتجارة منذ عام ١٩٩٠م ومدير عام مؤسسة ماجد النهدي للإستثمار العقاري.

٧-٢-٩ أيمن بن أمين بن محمد صالح سجينني (سعودي-٤٠ عاماً)

عضو مجلس الإدارة

حاصل على بكالوريوس إدارة مالية من جامعة ايسترن ميشيغن في الولايات المتحدة في عام ١٩٩٣. عمل كمدير في البنك السعودي الهولندي منذ العام ١٩٩٢ و حتى ١٩٩٧ و من ثم كمساعد مدير عام و رئيس لقسم الخدمات المصرفية للشركات و المصرفية الاستثمارية منذ عام ١٩٩٧ و حتى ٢٠٠٢. و شغل منصب العضو المنتدب و الرئيس التنفيذي لدى شركة يونيكورن كابييتال السعودية منذ ٢٠٠٢ و حتى ٢٠٠٩. و هو حالياً الرئيس التنفيذي وعضو مجلس إدارة باركليز السعودية.

٧-٢-٢ الإدارة العليا للشركة

ستعمل شركة سوليدرتي السعودية على أداء مهامها مع فريق يتمتع بكفاءة عالية، وخبرة طويلة في مجال التأمين، وتعتبر هذه المزايا والخبرات أساسية في تقديم خدمات وحلول مبتكرة للعملاء.

جدول ٢٥: الإدارة العليا للشركة

المنصب	الاسم	الجنسية	العمر
الرئيس التنفيذي	صالح بن ناصر العمير	سعودي	٥٠
نائب الرئيس التنفيذي للشؤون المالية والإدارية وسكرتير مجلس الادارة	عبدالله بن علي الفراج	سعودي	٤٥
نائب الرئيس التنفيذي للشؤون الفنية	أشرف حسين	هندي	٦٦

المنصب	الاسم	الجنسية	العمر
مدير التدقيق الداخلي	محمد خلف حسن	بحريني	٢٩
مدير الموارد البشرية	أحمد بن ناصر الخلب	سعودي	٥٥
مدير التأمين الطبي	هاني سلمان القضاة	أردني	٥٩
مدير تقنية المعلومات	جاي براكاش باندي	هندي	٣٦
مدير المطالبات	براكاش شندومال بهاوناني	هندي	٥٩

المصدر: الشركة

وفيما يلي السير الذاتية لتنفيذي الشركة:

١-٢-٢-٧ صالح بن ناصر العمير (سعودي - ٥٠ عاماً)

الرئيس التنفيذي المرشح

حاصل على شهادة البكالوريوس في إدارة الأعمال من جامعة ساوث فلوريدا - الولايات المتحدة لعام ١٩٨١م، وحاصل على شهادة المهنية بالتأمين من المعهد البريطاني لعام ١٩٩٥م والزمالة الأمريكية للتأمين الطبي لعام ٢٠٠٢م. ترأس العمير المركز الوطني لمعايير التأمين الصحي في السعودية لثلاث دورات متتالية، إضافة إلى أنه عضو في الغرفة التجارية الدولية (السعودية)، وهو حالياً باحث في جامعة ويلز - بريطانيا. وقد التحق السيد صالح بن ناصر العمير في شركة الاتصالات السعودية منذ ١٩٨٢م وحتى ١٩٨٩م حيث شغل عدة مناصب منها مدير إدارة التنظيم وشؤون الأفراد، ومدير إدارة التدريب، بالإضافة إلى منصب إدارة تطوير البرامج، ومدير إدارة الخدمات المساندة والسلامة. وعمل لمشروع عائلي خاص منذ ١٩٨٩م وحتى ١٩٩٣م. وكان قد عمل في الشركة التعاونية للتأمين منذ ١٩٩٣م وحتى ٢٠٠٦م، حيث شغل عدة مناصب هي مدير الموارد البشرية، ومدير حسابات الشركات، ومدير التأمين الصحي (التاج). يعمل صالح بن ناصر العمير حالياً لدى شركة سوليدرتي السعودية للتكافل - تحت التأسيس كرئيس التنفيذي منذ أغسطس ٢٠٠٦م وحتى تاريخه.

٢-٢-٢-٧ عبدالله بن علي الفراج (سعودي - ٤٥ عاماً)

نائب الرئيس التنفيذي للمالية والإدارية و سكرتير مجلس الادارة

حصل في عام ١٩٩٦م على شهادة الماجستير في علوم المحاسبة من الجامعة الأمريكية في واشنطن دي سي، كما حصل أيضاً على شهادة البكالوريوس من جامعة الإمام محمد بن سعود في عام ١٩٨٩م بالقصيم. وهو حاصل على زمالة المحاسبين الأمريكية CPA في عام ١٩٩٨م وشهادة زمالة المراجعين الداخليين CIA في عام ١٩٩٩م وكذلك شهادة مراجعي نظم المعلومات CISA في عام ٢٠٠٠م كما حصل على زمالة المحاسبين القانونيين السعودية SOCPA في عام ٢٠٠٨م. عمل الفراج لمدة سنة من ١٩٩٧م حتى ١٩٩٨م في مجموعة نيو انترناشيونال كمساعد للمدير المالي ومن عام ١٩٩٨م حتى ٢٠٠٤م عمل كمدير للتدقيق الداخلي لدى الشركة التعاونية للتأمين التعاوني وعمل أيضاً في شركة التعاونية للتأمين التعاوني منذ ٢٠٠٤م وحتى ٢٠٠٥م حيث شغل منصب مدير التأمين التكافلي. ومن فترة ٢٠٠٥م وحتى ٢٠٠٦م عمل في مدينة سلطان بن عبدالعزيز الإنسانية كمدير للشؤون المالية. وعمل في شركة ملاذ للتأمين وإعادة التأمين منذ ٢٠٠٦م وحتى ٢٠٠٧م كنائب رئيس للشؤون المالية والإدارية. يعمل السيد عبدالله الفراج حالياً في شركة سوليدرتي السعودية للتكافل (تحت التأسيس) منذ ٢٠٠٨م كنائب رئيس للشؤون المالية والإدارية و سكرتير مجلس الادارة.

٣-٢-٢-٧ أشرف حسين (هندي - ٦٦ عاماً)

نائب الرئيس للشؤون الفنية

حاصل على بكالوريوس في الاقتصاد من جامعة كلكتا في الهند عام ١٩٦٥م. وهو يحمل زمالة معهد التأمين بلندن وعضو بالمعهد منذ عام ١٩٧٠م. عمل لدى شركة نرويج ينيون لأكثر من خمس وثلاثين عاماً في كل من الهند والبحرين والإمارات العربية المتحدة وعمان والمملكة العربية السعودية (من خلال شركة يوسف بن أحمد كانو)، تقلد خلالها مناصب عدة منها مدير فرع ومدير للاكتتاب ومساعد للمدير العام للشؤون الفنية إلى أن وصل إلى منصب مدير الاكتتاب الإقليمي. وعمل السيد أشرف حسين قبل انضمامه إلى سوليدرتي السعودية لدى سوليدرتي البحرين منذ عام ٢٠٠٦م كمستشار فني ثم كمدير عام مساعد لقسم التكافل.

٧-٢-٢-٤ محمد خلف حسن (بحريني - ٢٩ عاماً)

مدير التدقيق الداخلي

حامل لشهادة البكالوريوس في المحاسبة من جامعة البحرين عام ٢٠٠٢م وزمالة التدقيق الداخلي عام ٢٠٠٦م وشهادة مدقق معتمد بالخدمات المالية عام ٢٠٠٧م من معهد المدققين الداخليين. عمل كمدقق لدى برايس وترهاوس منذ عام ٢٠٠٤م حتى ٢٠٠٥م وقد عمل بعد ذلك كمدقق أول في ديوان المراقبة المالية بالبحرين منذ عام ٢٠٠٥م حتى ٢٠٠٦م وعمل كمدير للتدقيق الداخلي لدى سوليدرتي البحرين منذ عام ٢٠٠٦م. يعمل حالياً مدير التدقيق الداخلي في شركة سوليدرتي السعودية للتكافل منذ عام ٢٠٠٧م.

٧-٢-٢-٥ هاني سلمان القضاة (أردني - ٥٩ عاماً)

مدير التأمين الطبي

حاصل على بكالوريوس الطب والجراحة من جامعة الإسكندرية عام ١٩٧٦م. عمل القضاة في العديد من المستشفيات والكلية الطبية مثل مستشفى الجامعة الأردنية في عمان كطبيب مقيم ومحاضر منذ عام ١٩٧٧م حتى عام ١٩٧٩م وكلية وسكانسون الطبية في ميلواكي الولايات المتحدة الأمريكية كباحث ومشارك في دورات طبية متقدمة منذ عام ١٩٧٩م حتى عام ١٩٨٠م. عمل القضاة كطبيب عام في شركة الرعاية الطبية الأساسية المحدودة في الرياض منذ عام ١٩٨١م حتى عام ١٩٨٣م ومن ثم عمل كمدير الشؤون الطبية منذ عام ١٩٨٣م حتى عام ١٩٨٦م. عمل بعدها كمدير للعيادة الطبية في شركة لير سيجلر في خميس مشيط منذ عام ١٩٨٦م حتى ١٩٩٠م. وعمل منذ عام ٢٠٠٠م حتى عام ٢٠٠٢م كمدير للشؤون الطبية في شركة سينترا العربية في الرياض ليعمل بعدها كمدير تنفيذي للشركة منذ عام ٢٠٠٢م حتى عام ٢٠٠٥م، ومنذ عام ٢٠٠٥م حتى عام ٢٠٠٧م عمل مدير التأمين الطبي في شركة عهد للتأمين التعاوني في الرياض. وهو يعمل الآن في شركة سوليدرتي للتكافل منذ عام ٢٠٠٧م كمدير للتأمين الطبي.

٧-٢-٢-٦ أحمد ناصر الخلب (سعودي - ٥٥ عاماً)

مدير الموارد البشرية

حاصل على بكالوريوس إدارة أعمال من جامعة الملك عبد العزيز عام ١٩٩٦م. وهو يحمل شهادة مؤسسة التأمين (اي اف سي) وشهادة مؤسسة التأمين المعتمد (سي اي اي) من المملكة المتحدة. عمل الخلب كمسؤول محاسبي أول في قسم الموارد البشرية في الصندوق السعودي للتنمية السعودية منذ عام ١٩٨٠م حتى عام ١٩٩٥م. عمل لدى اللجنة السعودية الأمريكية للتعاون الاقتصادي بوظيفة مدير العقود والمشتريات للفترة من ١٩٩٨ وحتى ٢٠٠٠، ومنذ عام ٢٠٠٠م حتى عام ٢٠٠٣م عمل كمدير لشؤون الموظفين في التعاونية للتأمين التعاوني. والتحق بعدها بشركة المشرق كمدير للموارد البشرية منذ عام ٢٠٠٣م حتى عام ٢٠٠٤م. وقد عمل في دائرة الموارد البشرية في الصندوق السعودي للتنمية الصناعية منذ عام ٢٠٠٤م حتى عام ٢٠٠٨م. وهو يعمل الآن كمدير الموارد البشرية في شركة سوليدرتي للتكافل منذ عام ٢٠٠٨م.

٧-٢-٢-٧ براكاش شندومال بهاوناني (هندي - ٥٩ عاماً)

مدير المطالبات

حاصل على شهادتي بكالوريوس في التجارة (لعام ١٩٧١م) وفي القانون (لعام ١٩٧٦م) من جامعة بومبي في الهند ويحمل زمالة المعهد الهندي للتأمين منذ عام ١٩٧٢م. وقد عمل كمدير لقسم التأمين البحري في شركة «ذي أوريانثال إنشورانس كومباني» منذ عام ١٩٦٩م. وقد عمل في دائرة الاكتتاب التأميني البحري في شركة عليا البحرين للتأمين منذ عام ١٩٩٨م حتى عام ٢٠٠٤م. وعمل في شركة سوليدرتي للتكافل منذ عام ٢٠٠٤م كمدير التأمين البحري في البحرين ثم كمساعد للمدير العام للعمليات في السعودية حتى عام ٢٠٠٩م. وهو يعمل الآن مدير مطالبات في شركة سوليدرتي السعودية للتكافل منذ عام ٢٠٠٩م.

٧-٢-٢-٨ جاي براكاش باندي (هندي - ٣٦ عاماً)

مدير تقنية المعلومات

يحمل شهادة بكالوريوس في هندسة الإلكترونيات لعام ١٩٩٦م من جامعة بومبي في الهند. عمل كمهندس نظم في شركة غراي تكنولوجيز في الهند منذ عام ١٩٩٧م حتى عام ١٩٩٨م. وقد عمل كمدير تطوير الأعمال في شركة إنفوداتا في البحرين منذ عام ١٩٩٨م حتى عام ٢٠٠٧م. وهو يعمل حالياً لدى شركة سوليدرتي للتكافل منذ عام ٢٠٠٧م كمساعد مدير تقنية المعلومات في السعودية

تلتزم الشركة بمعايير رفيعة في الحوكمة وتعتبر هذا الجانب عاملاً أساسياً في نجاحها. ينظر إلى الحوكمة الفاعلة للشركة باعتبارها شيئاً أساسياً بالنسبة لنجاح الشركة الذي يتطلب تنفيذ إطار واضح للشفافية والإفصاح من أجل التأكد من أن مجلس الإدارة يعمل من أجل تحقيق أفضل المصالح للمساهمين ويقدم صورة واضحة وعادلة لأحوال الشركة المالية ونتائج العمليات.

للشركة تقسيم واضح للمسؤوليات بين مجلس الإدارة والإدارة التنفيذية للشركة، وفي إطار المحافظة على أفضل الممارسات الدولية ومتطلبات لائحة حوكمة الشركات، هنالك أربعة من أعضاء المجلس سوف يكونون مستقلين وغير تنفيذيين. تتكون الإدارة العليا للشركة والتي تخضع لتوجيه رئيس مجلس الإدارة، من فريق ذو خبرة و متمتع بالمهارة المطلوبة وقد تم منحه سلطة تنفيذية كافية من أجل إدارة الشركة بفعالية في إطار التوجهات الموضوعية بواسطة رئيس المجلس واللجنة التنفيذية.

قامت الشركة بتأسيس أنظمة وعمليات رقابة داخلية جيدة. سوف يكون للشركة إدارة تدقيق داخلية مزودة بأفراد محترفين للقيام بمراجعات مستقلة ضمن الشركة. يقدم المراجعون الخارجيون للشركة تقارير سنوية لمجلس الإدارة بالإضافة إلى خطاب الإدارة السنوي وهم لا يقدمون خدمات أخرى في غير هذا السياق. وستلتزم الشركة بأسلوب التصويت التراكمي عند التصويت لاختيار أعضاء مجلس الإدارة في الجمعية العامة.

وفيما يلي ملخص لإطار عمل حوكمة الشركة المقترح:

الجمعية العامة للمساهمين: يجب إبلاغ المساهمين بجميع التطورات الأساسية داخل الشركة عبر قناة اتصال مفتوحة وتقديم تقارير الأداء المالية الدورية وتحفيز مشاركة المساهمين الذين لا يمثلون شركات أو مؤسسات في الجمعية العامة السنوية للشركة.

مجلس الإدارة: سيكون هنالك مجلس إدارة مختص مسؤول بصورة كاملة عن تسيير الشركة من أجل توفير قيادة فعالة والمحافظة على نظام جيد للرقابة الداخلية حتى تتم المحافظة على مصالح مساهمي الشركة.

الأعضاء المستقلون غير التنفيذيين: من أجل المزيد من التطوير لبنية الحوكمة سيتم تعيين ثلاثة أعضاء مستقلين لتمثيل جمهور المساهمين العامة. يقصد بالأعضاء المستقلين الأعضاء الذين ليس لهم مناصب وظيفية في الشركة غير منصب عضو مجلس الإدارة، والذين لا يحتفظون بأي علاقات مع الشركة ومساهمتها الأساسية والتي يمكن أن تمنعهم من إصدار حكم موضوعي بشكل مستقل.

رئيس مجلس الإدارة والرئيس التنفيذي: سيتم وضع استراتيجيات واضحة بالنسبة لمشاركة المسؤولية بين العضو المنتدب (الرئيس التنفيذي) ورئيس مجلس الإدارة من أجل ضمان شراكة متوازنة في السلطة والصلاحيات.

توازن المجلس: سيكون معظم أعضاء مجلس الإدارة من غير التنفيذيين، من أجل توفير الموضوعية والتوازن لعملية اتخاذ القرار من قبل مجلس الإدارة.

تقديم المعلومات المالية والمعلومات الأخرى: سوف يكون مجلس الإدارة مسؤولاً عن تزويد المساهمين بصورة حقيقية وعادلة لأداء الشركة المالي، بالإضافة إلى ذلك سيكون هنالك آلية لضمان استلام مجلس الإدارة للمعلومات المناسبة في التوقيت المناسب لتمكينه من القيام بواجباته بفعالية.

لجان مجلس الإدارة: سيكون مجلس الإدارة لجاناً لتمكينه من ضمان إدارة الشركة بشكل أفضل.

٣-٧-١ لجنة المراجعة

سوف يتم تعيين لجنة مراجعة لا يقل عددها عن (٢) ثلاثة أعضاء ولا يزيد عن (٥) خمسة وذلك من قبل مجلس إدارة الشركة. يجب أن يتمتع عضو واحد على الأقل من لجنة المراجعة بخبرة محددة في المسائل المحاسبية والمالية. وتصدر الجمعية العامة للشركة بناء على اقتراح من مجلس الإدارة قواعد اختيار أعضاء لجنة المراجعة ومدة عضويتهم وأسلوب عمل اللجنة. لقد تم ترشيح كل من أشرف بسيسو وبراهيم السبيعي وسلطان الحديثي لعضوية لجنة المراجعة في الفترة التي تلي تأسيس الشركة مباشرة. ويمكن الرجوع إلى القسم الخاص بأعضاء مجلس الإدارة للحصول على نبذة مختصر عن أعضاء لجنة المراجعة.

تتم مراجعة نظام لجنة المراجعة سنوياً بواسطة مجلس الإدارة عقب إصدار توصية بواسطة لجنة المراجعة. تكون لجنة المراجعة مسؤولة عن ما يلي ضمن أشياء أخرى:

- ◆ الإشراف على إدارة المراجعة الداخلية بالشركة بغرض التحقق من مدى فاعليتها في تنفيذ الأعمال والمهام المحددة لها من قبل مجلس الإدارة.
- ◆ دراسة نظام الرقابة الداخلية ووضع تقرير مكتوب عن رأياها وتوصياتها في شأنه

- ◆ دراسة تقارير المراجعة الداخلية ووضع الإجراءات التصحيحية لها
- ◆ التوصية لمجلس الإدارة بتعيين و/أو إعادة تعيين المحاسبين القانونيين وتحديد أتعابهم، ويراعى عند التوصية بالتعيين التأكد من استقلاليتهم
- ◆ متابعة أعمال المحاسبين القانونيين والموافقة على أتعابهم عن تلك الأعمال
- ◆ دراسة خطة المراجعة مع المراجع الخارجي وإبداء ملحوظاتها عليها
- ◆ دراسة ملحوظات المراجع الخارجي على القوائم المالية ومتابعة ما تم في شأنها

٧-٣-٢ لجنة المكافآت والترشيحات

سوف يعين مجلس الإدارة لجنة للمكافآت والترشيحات، تعمل اللجنة وفقاً للنظام الذي يتم إقراره بواسطة مجلس الإدارة. وتصدر الجمعية العامة للشركة بناءً على اقتراح من مجلس الإدارة قواعد اختيار رئيس وأعضاء اللجنة ومدة عضويتهم وأسلوب عملهم. هذا وقد تم ترشيح كل من سمير الوزان وبراهيم السبيعي وسلطان الحديثي لعضوية اللجنة في الفترة التي تلي تأسيس الشركة مباشرة. ويمكن الرجوع إلى القسم الخاص بأعضاء مجلس الإدارة للحصول على نبذة مختصرة عن أعضاء لجنة المكافآت والترشيحات.

يتم مراجعة النظام الأساسي لهذه اللجنة سنوياً من قبل مجلس الإدارة بناءً على توصية من اللجنة المذكورة. وستكون لجنة المكافآت والترشيحات مسؤولة ضمن أشياء أخرى عن الآتي:

- ◆ التوصية بالترشيح لعضوية مجلس الإدارة مع مراعاة عدم ترشيح أي شخص سبق إدانته بأي جريمة مخلة بالشرف والأمانة
- ◆ المراجعة السنوية للاحتياجات المطلوبة من المهارات المناسبة لعضوية مجلس الإدارة وإعداد وصف للقدرات والمؤهلات المطلوبة لعضوية مجلس الإدارة، بما في ذلك تحديد الوقت اللازم لتخصيصه من العضو لأعمال مجلس الإدارة
- ◆ مراجعة هيكل مجلس الإدارة ورفع التوصيات في شأن التغييرات التي يمكن إجراؤها
- ◆ تحديد جوانب الضعف والقوة في مجلس الإدارة، واقتراح معالجتها بما يتفق مع مصلحة الشركة
- ◆ التأكد بشكل سنوي من استقلالية الأعضاء المستقلين، وعدم وجود أي تعارض مصالح إذا كان العضو يشغل عضوية مجلس إدارة شركة أخرى
- ◆ وضع سياسات واضحة لمكافآت أعضاء مجلس الإدارة وكبار التنفيذيين، والاستعانة بمعايير ترتبط بالأداء في تحديد تلك المكافآت

٧-٣-٣ اللجنة التنفيذية

سوف يتم تعيين لجنة تنفيذية لا يقل عددها عن (٣) ثلاثة أعضاء ولا يزيد على (٥) خمسة تكون مسؤولة عن تقديم العون لعضو مجلس الإدارة المنتدب أو الرئيس التنفيذي في إدارة شؤون الشركة ويتم تحويل اللجنة التنفيذية بجميع صلاحيات مجلس الإدارة التي يمكن تفويضها لمثل هذه اللجنة وفقاً للنظام الأساسي للشركة والأنظمة المعمول بها شريطة أن تكون ممارسة اللجنة التنفيذية لتلك الصلاحيات المفوضة مطلوبة للالتزام بأية أنظمة أو لوائح يمكن فرضها عليها من قبل مجلس الإدارة. هذا وقد تم ترشيح كل من خالد جناحي وماجد النهدي وصالح العمير لعضوية اللجنة في الفترة التي تلي تأسيس الشركة مباشرة. ويمكن الرجوع إلى القسم الخاص بأعضاء مجلس الإدارة للحصول على نبذة مختصرة عن أعضاء اللجنة التنفيذية.

٧-٣-٤ لجنة الاستثمار

سيشكل مجلس الإدارة من بين أعضاءه لجنة للاستثمار تهتم برسم السياسات الاستثمارية ومراقبة المحفظة الاستثمارية للشركة وتقييم أدائها واتخاذ الإجراءات التصحيحية المناسبة، كما تشمل مهام اللجنة دراسة البدائل الاستثمارية المناسبة والرفع بذلك دورياً لمجلس الإدارة. هذا وقد تم ترشيح كل من خالد جناحي وماجد النهدي وصالح العمير لعضوية اللجنة في الفترة التي تلي تأسيس الشركة مباشرة. ويمكن الرجوع إلى القسم الخاص بأعضاء مجلس الإدارة للحصول على نبذة مختصرة عن أعضاء لجنة الاستثمار.

٧-٤ مكافآت أعضاء مجلس الإدارة والإدارة العليا

تكون تعويضات ومكافآت أعضاء المجلس وفقاً للمادة السابعة عشرة من النظام الأساسي للشركة. تتألف مكافآت مجلس الإدارة من بدل الخدمات التي يقوم بها وبدل حضور لإجتماعات المجلس أو اللجان التي يحضرها والتي ينص عليها نظام الشركات أو أية أنظمة أو قرارات أو تعليمات مكملة أخرى، وفي كل الأحوال لا يجوز أن يزيد مجموع ما يصرف للرئيس وأعضاء مجلس الإدارة عن ٥٪ من صافي الأرباح، على أن ترسل كافة التفاصيل الكتابية للمكافآت والتعويضات المقترحة لجميع المساهمين قبل إنعقاد الجمعية العامة التي تطرح فيها تلك المكافآت والتعويضات للتصويت عليها.

لم يتم توقيع أي عقد بين الشركة أو أي من المدراء التنفيذيين لتاريخه، وترغب الشركة عقب تأسيسها في إبرام عقد توظيف مع الرئيس التنفيذي وبعض الأشخاص الرئيسيين يوضح شروط التوظيف والأجور المتفق عليها.

٧-٥ عقود عمل المدراء و كبار التنفيذيين

لا يوجد حالياً أي عقود عمل موقعة مع أي من أعضاء مجلس إدارة الشركة أو المدراء التنفيذيين المرشحين. وكما سبق الإشارة، تم استقطاب عدد من الكوادر المؤهلة للعمل لدى الشركة وسوف يتم توقيع عقود معهم توضح نطاق عملهم وشروط خدماتهم وأتعابهم.

٧-٦ إقرارات من أعضاء مجلس الإدارة وكبار التنفيذيين وسكرتير مجلس الإدارة

يقر الأعضاء المرشحون لعضوية مجلس الإدارة ومنصب الرئيس التنفيذي ومنصب سكرتير مجلس الإدارة بالتالي:

- ◆ بأنهم لم يشهروا، في أي وقت من الأوقات، إفلاسهم، أو خضعوا لإجراءات إفلاس.
 - ◆ باستثناء ما ذكر في هذه النشرة تحت عنوان "ملكية أعضاء مجلس الإدارة والإداريين التنفيذيين وأقاربهم"، لم يكن لديهم أو لأي من أقاربهم أو طرف ذي علاقة، مصالح مباشرة أو غير مباشرة، في الأسهم، أو أدوات الائتمان بالشركة.
 - ◆ باستثناء ما ذكر في هذه النشرة لم يكن لديهم أو لأي من أقاربهم، أو طرف ذي علاقة، مصالح مادية في أي عقود أو ترتيبات جوهرية سارية المفعول سواء محررة أو غير محررة كتابة، أو عقود أو ترتيبات مزعج إبرامها، لها تأثير كبير على أعمال الشركة، حتى وقت إصدار نشرة الإصدار.
 - ◆ ألا تقدم الشركة قرضاً تقديماً من أي نوع لأعضاء مجلس إدارتها أو أن تضمن أي قرض يعقده واحد منهم مع الغير عملاً بالمادة (٧١) من نظام الشركات.
 - ◆ تم إعداد قائمة المركز المالي المستقبلية المدرجة في نشرة الإصدار هذه استناداً إلى القوائم المالية للشركة دون إجراء أي تعديل جوهرية عليها حسب معايير المراجعة المتعارف عليها في المملكة والمتعلقة بتنفيذ الإجراءات المتفق عليها والصادرة من الهيئة السعودية للمحاسبين القانونيين. ويؤكد الأعضاء المرشحين لعضوية مجلس الإدارة بأنه تم الإفصاح عن كافة المعلومات بصورة عادلة، ولم يتم حذف أي معلومات قد يؤثر حذفها على نتائج التحليلات. كما ويقررون كذلك بأنه لا يوجد هناك أي رهونات أو أعباء أو حقوق على ممتلكات الشركة حتى تاريخ إعداد هذه النشرة.
 - ◆ الالتزام بالمادتين ٦٩ و ٧٠ من نظام الشركات والمادة ١٨ من لائحة حوكمة الشركات
 - ◆ أنه ليس هناك نية أو توجه لإجراء أي تغيير جوهرية في طبيعة أعمال الشركة
 - ◆ لن يدخلوا في منافسة ضد أعمال الشركة وأن كافة التعاملات مع الأطراف ذات العلاقة في المستقبل سوف تتم على أساس تنافسي كما تنص المادة ٧٠ من نظام الشركات
 - ◆ أن يتم التصويت على جميع العقود المبرمة مع الأطراف ذات العلاقة في اجتماعات الجمعية العامة
- وأن قوانين وأنظمة الشركة لا تمنح أي سلطة تمكن أي عضو مجلس الإدارة من التصويت على عقد أو مقترح يكون له فيه مصلحة جوهرية أو تمكن عضو مجلس الإدارة من التصويت على مكافأة لنفسه أو تتيح لعضو مجلس الإدارة الاقتراض من الشركة.

٧-٧ نبذة مالية

نظراً لكون شركة سوليدرتي السعودية للتكايف هي شركة تحت التأسيس فإن الشركة ليس لديها قوائم مالية سابقة. وقد تم إعداد قائمة المركز المالي المستقبلية وفقاً لمتطلبات معيار القوائم المالية المستقبلية الصادر عن الهيئة السعودية للمحاسبين القانونيين. وكما تشير قائمة المركز المالي فإن مجموع الموجودات المتداولة يساوي (٥٧٣, ٠٩٧, ٥٥٦) ريال سعودي، (٢٣٣, ٠١٠, ٠٣٤) ريال سعودي منها تمثل النقدية وشبه النقدية بينما تمثل النقدية المتوقعة من الاككتاب (٢٢٢, ٠٠٠, ٠٠٠) ريال سعودي. بينما بلغت مصاريف التأسيس (١٦, ٩٥١, ٤٦٠) ريال سعودي والتي سيتم تحميلها على قائمة الدخل في أول فترة مالية بعد تاريخ بداية النشاط إلا إذا أمكن تحديد منافع مستقبلية لهذه المصاريف حيث سيتم إطفاء مصاريف التأسيس بطريقة القسط الثابت على فترة سبع سنوات أو الفترة المتوقعة للمنافع أيهما أقل. أما من ناحية المطلوبات فقد بلغت (٢٩, ٣٤٢, ٥٠٩) ريال سعودي (الرجاء الرجوع إلى قسم "الرسملة والمديونية")^٩

شركة سوليديرتي السعودية للتكافل

شركة مساهمة سعودية تحت التأسيس

قائمة المركز المالي المستقبلية (غير مدققة)

كما في تاريخ بداية النشاط ٣١ مارس ٢٠١٠

تقرير فحص قائمة المركز المالي المستقبلية

السادة مساهمي شركة سوليدرتي السعودية للتكافل
شركة مساهمة سعودية تحت التأسيس

قمنا بفحص التوقع المالي الذي يقتصر على قائمة المركز المالي المستقبلية المرفقة لشركة سوليدرتي السعودية للتكافل - شركة مساهمة سعودية - تحت التأسيس (الشركة) كما في ٣١ مارس ٢٠١٠م، التاريخ المتوقع لبدء النشاط والإيضاحات المرفقة من رقم (١) إلى رقم (١٣) والمعدة من قبل إدارة الشركة والتي تعتبر مسنولة وحدها عن إعداد وعرض قائمة المركز المالي المستقبلية والإيضاحات المرفقة بها. وتقتصر مسئوليتنا على إبداء الرأي حول قائمة المركز المالي المستقبلية بناءً على القحص الذي قمنا به. تم فحصنا وفقاً لمعيار القوائم المالية المستقبلية الصادر من الهيئة السعودية للمحاسبين القانونيين وشمل الفحص الإجراءات التي رأيناها ضرورية لتكوين درجة معقولة من القناعة تمكننا من إبداء الرأي حول إعداد وعرض قائمة المركز المالي المستقبلية المرفقة والافتراضات التي أعدت على أساسها هذه القائمة.

في رأينا، أن التوقع المالي المرفق قد تم عرضه والإفصاح عنه في قائمة المركز المالي المستقبلية وفقاً لمتطلبات معيار القوائم المالية المستقبلية الصادر عن الهيئة السعودية للمحاسبين القانونيين. وإن الافتراضات التي أعدت بناءً عليها توفر أساساً معقولاً لقائمة المركز المالي المستقبلية المعدة من قبل إدارة الشركة كما في التاريخ المفترض لبدء النشاط (٣١ مارس ٢٠١٠م).

نظراً لأن الأحداث والظروف في كثير من الأحيان، قد لا تحدث كما تم توقعها، لذا فإن المركز المالي المتوقع قد لا يمكن تحقيقه، وقد يكون الفرق بين المركز المالي المتوقع والفعلي جوهرياً.

ونظراً لاحتمال تغير الأحداث والظروف بين فترة وأخرى فإننا لسنا مسئولين عن تحديث هذا التقرير نتيجة للأحداث والظروف التي تطرأ بعد تاريخ هذا التقرير.

البسام محاسبون قانونيون واستشاريون

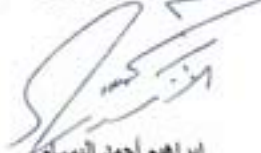

إبراهيم أحمد البسام
محاسب قانوني - ترخيص رقم ٣٣٧



الرياض، المملكة العربية السعودية
٢٦ ذو الحجة ١٤٣٠هـ
١٣ ديسمبر ٢٠٠٩م

شركة سوليدرتي السعودية للتكافل

شركة مساهمة سعودية - تحت التأسيس

قائمة المركز المالي المستقبلية (غير مدققة)

كما في تاريخ بداية النشاط المتوقع (٣١ مارس ٢٠٢٠م)

كافة المبالغ بالريال السعودي

الموجودات	إيضاح	(غير مدققة) ريال سعودي
الموجودات المتداولة:		
النقدية وشبه النقدية	٤	٣٣٣,٠١٠,٠٣٤
النقدية المتوقعة من الاكتتاب العام	١٣	٢٢٢,٠٠٠,٠٠٠
مصرفات مدفوعة مقدماً وإرصدة مدينة أخرى		٨٠٣,٦٤٧
مطلوب من جهات ذات علاقة		٢٨٣,٨٩٢
إجمالي الموجودات المتداولة		٥٥٦,٠٩٧,٥٧٣
الموجودات غير المتداولة		
موجودات ثابتة	٥	١,٤٦١,١١٤
إستثمار	أ/٦	١,٩٢٣,٠٧٨
قرض لطرف ذو علاقة	ب/٦	٥٠٠,٠٠٠
مصاريف التأسيس	٧	٥٥٩,٩٨١,٧٦٥
مصاريف ما قبل التشغيل	٨	١٦,٩٥١,٤٦٠
إجمالي الموجودات		٧,٤٠٩,٢٨٤
المطلوبات وحقوق المساهمين		
المطلوبات المتداولة:		
تسهيلات بنكية - قصيرة الأجل	٩	١٥,٨١٤,٠٨١
مطلوب لجهة ذات علاقة	١٠	٨,٩٩٣,٢٨٨
مصاريف مستحقة وأرصدة دائنة أخرى	١١	٤,٢٥٥,٢٥٨
إجمالي المطلوبات المتداولة		٢٩,٠٦٢,٦٢٧
مخصص نهاية الخدمة		٢٧٩,٨٨٢
إجمالي المطلوبات		٢٩,٣٤٢,٥٠٩
حقوق المساهمين		
رأس المال المدفوع من قبل المؤسسين	١٢	٣٣٣,٠٠٠,٠٠٠
رأس المال المتوقع من الاكتتاب العام	١٣	٢٢٢,٠٠٠,٠٠٠
إجمالي حقوق المساهمين		٥٥٥,٠٠٠,٠٠٠
إجمالي المطلوبات وحقوق المساهمين		٥٨٤,٣٤٢,٥٠٩

تعتبر الإيضاحات المرفقة من (١) إلى (١٣) جزءاً لا يتجزأ من قائمة المركز المالي المستقبلية.

شركة سوليدرتي السعودية للتكافل

شركة مساهمة سعودية - تحت التأسيس

قائمة المركز المالي المستقبلية (غير مدققة)

كما في تاريخ بداية النشاط المتوقع (٣١ مارس ٢٠٢٠م)

إيضاحات حول قائمة المركز المالي المستقبلية

١- الأنشطة

شركة سوليدرتي السعودية للتكافل (الشركة) هي شركة مساهمة سعودية تحت التأسيس جاري استكمال إجراءات تأسيس الشركة بموجب قرار مجلس الوزراء الموقر رقم (٨٣) بتاريخ ١٩/٣/١٤٢٠هـ الموافق ١٦/٣/٢٠٠٩م والمصدق عليه بموجب المرسوم الملكي الكريم رقم (م/١٧) بتاريخ ٢٠/٣/١٤٢٠هـ الموافق ١٧/٣/٢٠٠٩م، بترخيص الشركة لتقديم خدمات التأمين وإعادة التأمين التعاوني في المملكة العربية السعودية.

تتمثل أغراض الشركة في مزاوله أعمال التأمين التعاوني وكل ما يتعلق بهذه الأعمال من إعادة تأمين أو توكيلات أو تمثيل أو مراسلة أو وساطة وللشركة أن تقوم بجميع الأعمال التي يلزم القيام بها لتحقيق أغراضها سواء في مجال التأمين أو استثمار أموالها وان تقوم بتملك وتحريك الأموال الثابتة والنقدية أو بيعها أو استبدالها أو تأجيرها بواسطة مباشرة أو بواسطة شركات تؤسسها أو تشتريها أو بالإشتراك مع جهات أخرى.

يجوز للشركة أن تمتلك أو أن تكون لها مصلحة أو تشترك بأي وجه من الوجوه مع الهيئات التي تراول أعمالاً شبيهة بأعمالها أو الأعمال المالية أو التي تعاونها على تحقيق غرضها أو أن تدمجها فيها أو تشتريها، وتباشر الشركة جميع الأعمال المذكورة سواء داخل المملكة أو خارجها.

يملك المؤسسون والمبينة أسمائهم بالإيضاح رقم (١٢) ٦٠٪ من رأسمال الشركة البالغ ٢٢٢ مليون ريال سعودي أما نسبة الـ ٤٠٪ المقيدة في رأس المال فسوف يتم طرحها للاكتتاب العام (إيضاح رقم ١٢).

٢- السياسات المحاسبية الهامة

تم إعداد قائمة المركز المالي المستقبلية المرفقة وفقاً للمعايير المحاسبية المتعارف عليها في المملكة العربية السعودية ونورد فيما يلي بيان بأهم السياسات المحاسبية المتبعة:

أسس الإعداد والعرف المحاسبي

تم إعداد قائمة المركز المالي المستقبلية على أساس مبدأ التكلفة التاريخية للمعاملات المحاسبية حتى تاريخ ٣٠ نوفمبر ٢٠٠٩م وباستخدام مبدأ الاستحقاق المحاسبي إضافة إلى تقديرات المصاريف والإيرادات حتى نهاية مارس ٢٠١٠م مع افتراض إستمرارية النشاط.

النقدية وشبه النقدية

تتكون النقدية وشبه النقدية في الأرصدة لدى البنوك والإستثمارات قصيرة الأجل القابلة للتحويل إلى مبالغ نقدية معروفة وتستحق خلال فترة ٣ أشهر أو أقل عند شرائها.

موجودات ثابتة

تظهر الموجودات الثابتة بالتكلفة ناقصا الإستهلاك المتراكم وأي أنخفاض في القيمة. يتم إحساب الإستهلاكات وفقاً لطريقة القسط الثابت وعلى مدى الأعمار الإنتاجية المقدره للموجودات.

إستثمارات

تظهر الإستثمارات التي تبلغ حصة الشركة فيها أقل من ٢٠٪ من حقوق الملكية (شركات زميلة) بالتكلفة، ويتم تكوين مخصص لأي أنخفاض دائم في قيمتها (إن وجد) في نفس الفترة التي يتحدد فيها هذا الإنخفاض.

مصاريف التأسيس

سيتم تحميل مصاريف التأسيس على قائمة الدخل في أول فترة مالية بعد تاريخ بداية النشاط. إلا إذا أمكن تحديد منافع مستقبلية لهذه المصاريف. وفي هذه الحالة سيتم إطفاء مصاريف التأسيس بطريقة القسط الثابت على فترة ٧ سنوات أو الفترة المتوقعة للمنافع المستقبلية أيهما أقل.

شركة سوليدرتي السعودية للتكافل

شركة مساهمة سعودية - تحت التأسيس

قائمة المركز المالي المستقبلية (غير مدققة)

كما في تاريخ بداية النشاط المتوقع (٣١ مارس ٢٠١٠م)
إيضاحات حول قائمة المركز المالي المستقبلية - (تتمة)

٢- السياسات المحاسبية الهامة - تتمة

العملات الأجنبية

تحوّل المعاملات التي تتم بالعملات الأجنبية لريالات سعودية بأسعار التحويل السائدة وقت حدوث المعاملات. ويعاد تحويل أرصدة الموجودات والمطلوبات النقدية المسجلة بالعملات الأجنبية بأسعار التحويل المتوقعة بتاريخ قائمة المركز المالي المستقبلية.

٣- استخدام التقديرات في إعداد قائمة المركز المالي المستقبلية

قامت الإدارة بتطوير تقديرات وتوقعات تم تطبيقها عند إعداد قائمة المركز المالي المستقبلية. والتي أثرت على أرصدة الموجودات والمطلوبات وحقوق المساهمين المدرجة في قائمة المركز المالي المستقبلية. قد ينتج هناك اختلاف جوهري بين الأرصدة الفعلية كما في تاريخ بدء النشاط المتوقع للموجودات والمطلوبات وحقوق المساهمين عن الأرصدة المذكورة بقائمة المركز المالي المستقبلية، وذلك نظراً، لعدم توافق الأحداث والظروف الواقعية عن تلك التي أعدت على أساسها قائمة المركز المالي المستقبلية.

أعدت قائمة المركز المالي المستقبلية المرفقة على أساس أن تاريخ بداية النشاط المتوقع هو ٣١ مارس ٢٠١٠م.

٤- النقدية وشبه النقدية

تتكون النقدية وشبه النقدية في استثمارات قصيرة الأجل محتفظ بها لدى بنك البلاد.

٥- الموجودات الثابتة

التكلفة	مجمع الاستهلاك	صافي القيمة الدفترية كما في ٣١ مارس ٢٠٠٩
١,٨٤٧,٤٢٦	(١,٣٢٣,١٧٠)	٥٢٤,٢٥٦
٧٦٩,١٨٧	(٣٧١,١١٧)	٣٩٨,٠٧٠
٢٦٨,٣٦١	(٢٤٥,٤٢٥)	٢٢,٩٣٦
٤٦٥,٠٢١	(٢٧٤,٣٠٦)	١٩٠,٧١٥
٤٧٨,٢٢٠	(١٥٢,٠٨٣)	٣٢٥,١٣٧
٣,٨٢٨,٢١٥	(٢,٣٦٧,١٠١)	١,٤٦١,١١٤

٦- استثمار

٦/أ- استثمار

يمثل هذا المبلغ الاستثمار في شركة نجم لخدمات التأمين، وذلك بناءً على موافقة مجلس الشركة في الدخول كشريك مؤسس في شركة نجم لخدمات التأمين، وبعد إكمال دخول الشركاء الجدد الآخرين سيتم بناءً على قرار الشركاء المؤسسون تعديل عقد التأسيس وإضافة الشركاء الجدد.

٦/ب- قرض لطرف ذو علاقة

يمثل القرض لطرف ذو علاقة مبلغ سيتم دفعه كقرض بدون فائدة و بدون تاريخ سداد محدد إلى شركة نجم لخدمات التأمين وذلك لدعم أعمال الشركة وفقاً لقرار الشركاء المؤسسين.

شركة سوليدرتي السعودية للتكافل

شركة مساهمة سعودية - تحت التأسيس

قائمة المركز المالي المستقبلية (غير مدققة)

كما في تاريخ بداية النشاط المتوقع (٣١ مارس ٢٠٢٠م)
إيضاحات حول قائمة المركز المالي المستقبلية - (تتمة)

٧- مصاريف التأسيس

ريال سعودي	
٥,٥٩٩,٩٨٦	أتعاب ومصاريف الاكتتاب وأتعاب استشارية
١٢,٢٥٣,٣٨٩	أجور وما في حكمها
٧,٦٢٧,٩٦٦	مصاريف ضمانات بنكية
٥٩,٧٧٠	مصاريف أخرى
٢٥,٥٤١,١١١	
(٨,٥٨٩,٦٥١)	مصاريف عوائد أرصدة استثمارية قصيرة الأجل*
١٦,٩٥١,٤٦٠	

تتمثل عوائد أرصدة استثمارية قصيرة الأجل في العوائد المتعلقة بإستثمار رأس المال المدفوع من قبل المساهمين المؤسسين عن الفترة من تاريخ دفع حصصهم في رأس المال إلى ٣١ مارس ٢٠١٠م.

٨- مصاريف ما قبل التشغيل

ريال سعودي	
٢٣٢,١٧١	مصاريف سفر
٢٤٢,٣١٧	بريد وهاتف وكهرباء
٢,٣٤٧,٥١٥	مصاريف الإستهلاك
١,٢٧٣,٨٦٥	إيجارات
١٨٥,٦٢٠	مصاريف تدريب
٦٥١,٦٦٧	مصاريف بنكية
٨٠٠,٦٧٠	مصاريف دعاية وإعلان
١٢٧,٣٨١	مصاريف طباعة وقرطاسية
١,٥٤٨,٠٧٨	مصاريف أخرى
٧,٤٠٩,٢٨٤	

٩- تسهيلات بنكية - قصيرة الاجل

قامت الشركة بالإقتراض من بنك محلي (بنك البلاد) للقيام بتسديد مصاريف التشغيل ومصاريف ما قبل التأسيس وتمويل الإستثمار بشركة نجم لخدمات التأمين، كما ان هذه التسهيلات تستحق السداد إبتداءً من الربع الثاني من عام ٢٠١٠م، ويبلغ الحد الإئتماني لهذه التسهيلات عشرون مليون ريال لاغير.

١٠- المطلوب لجهة ذات علاقة

يتمثل المبلغ المطلوب لجهة ذات علاقة صافي المبالغ المستحق لشركة سوليدرتي البحرين مقابل مصاريف ضمانات بنكية وأتعاب إستشارية مدفوعة عن شركة سوليدرتي السعودية للتكافل.

شركة سوليدرتي السعودية للتكافل

شركة مساهمة سعودية - تحت التأسيس

قائمة المركز المالي المستقبلية (غير مدققة)

كما في تاريخ بداية النشاط المتوقع (٣١ مارس ٢٠٢٠م)
إيضاحات حول قائمة المركز المالي المستقبلية - (تتمة)

١١- مصاريف مستحقة وارصدة دائنة اخرى

ريال سعودي	
٣,٦٨٠,٠٠٠	أتعاب ومصاريف إكتتاب
٥٧٥,٢٥٨	مصاريف مستحقة أخرى
٤,٢٥٥,٢٥٨	

١٢- رأس المال المدفوع من قبل المؤسسين

م	الاسم	القيمة الاسمية للسهم	عدد الأسهم	إجمالي قيمة الأسهم (ريال سعودي)	النسبة
١	سوليدرتي ش م ب	١٠ ريال	١٥,٢٦٢,٥٠٠	١٥٢,٦٢٥,٠٠٠	٪٢٧,٥٠٠
٢	مؤسسة النفود للتجارة	١٠ ريال	١,٠٠٠,٠٠٠	١٠,٠٠٠,٠٠٠	٪١,٨٠٢
٣	شركة إبراهيم محمد الحديثي للإستثمار	١٠ ريال	١,٠٥٠,٠٠٠	١٠,٥٠٠,٠٠٠	٪١,٨٩٢
٤	شركة دانة الكورنيش المحدودة	١٠ ريال	١,٠٠٠,٠٠٠	١٠,٠٠٠,٠٠٠	٪١,٨٠٢
٥	إبراهيم بن محمد السبيعي	١٠ ريال	٨٠٠,٠٠٠	٨,٠٠٠,٠٠٠	٪١,٤٤١
٦	محمد بن عبد العزيز المقيبرن	١٠ ريال	١٠٠٠,٠٠٠	١٠,٠٠٠,٠٠٠	٪١,٨٠٢
٧	الشركة الدولية للأعمال التجارية والمقاولات المحدودة	١٠ ريال	٥٥٥,٥٥٦	٥,٥٥٥,٥٦٠	٪١,٠٠١
٨	عادل إبراهيم السبيعي	١٠ ريال	٣١٨,١١٢	٣,١٨١,١٢٠	٪٠,٥٧٢
٩	شركة إمهال للاستثمار التجاري	١٠ ريال	٥٠٠,٠٠٠	٥,٠٠٠,٠٠٠	٪٠,٩٠١
١٠	شركة أبناء صالح النهدي القابضة	١٠ ريال	٥٠٠,٠٠٠	٥,٠٠٠,٠٠٠	٪٠,٩٠١
١١	الأميرة/ صيته بنت حمود الرشيد	١٠ ريال	٤٠٠,٠٠٠	٤,٠٠٠,٠٠٠	٪٠,٧٢١
١٢	شركة حمد بن محمد سعيدان وشركاه للإستثمار العقاري	١٠ ريال	٤٠٠,٠٠٠	٤,٠٠٠,٠٠٠	٪٠,٧٢١
١٣	شركة القدس العربية المحدودة	١٠ ريال	٣٧٥,٠٠٠	٣,٧٥٠,٠٠٠	٪٠,٦٧٦
١٤	صالح بن ناصر العمير	١٠ ريال	٣٠٠,٠٠٠	٣,٠٠٠,٠٠٠	٪٠,٥٤١
١٥	عبد العزيز يعقوب السركال	١٠ ريال	٣٠٠,٠٠٠	٣,٠٠٠,٠٠٠	٪٠,٥٤١
١٦	عبد الله ناصر العساف	١٠ ريال	٣٠٠,٠٠٠	٣,٠٠٠,٠٠٠	٪٠,٥٤١
١٧	عبد الإله ابراهيم السبيعي	١٠ ريال	٢٧٨,٨٨٨	٢,٧٨٨,٨٨٠	٪٠,٥٠٢
١٨	عبد الله محمد العريفي	١٠ ريال	٢٧٧,٧٧٧	٢,٧٧٧,٧٧٠	٪٠,٥٠١
١٩	طلال محمد السالم	١٠ ريال	٢٦٠,٠٠٠	٢,٦٠٠,٠٠٠	٪٠,٤٦٨
٢٠	عبد العزيز محمد العقيل	١٠ ريال	٢٥٠,٠٠٠	٢,٥٠٠,٠٠٠	٪٠,٤٥٠
٢١	ماهر محمد النويصر	١٠ ريال	٢٥٠,٠٠٠	٢,٥٠٠,٠٠٠	٪٠,٤٥٠
٢٢	خالد محمد العقيل	١٠ ريال	٢٠٠,٠٠٠	٢,٠٠٠,٠٠٠	٪٠,٣٦٠
٢٣	عبد الإله يوسف الخلف	١٠ ريال	٢٠٠,٠٠٠	٢,٠٠٠,٠٠٠	٪٠,٣٦٠
٢٤	هالة ناصر العساف	١٠ ريال	٢٠٠,٠٠٠	٢,٠٠٠,٠٠٠	٪٠,٣٦٠
٢٥	علي محمد الشامي	١٠ ريال	٢٠٠,٠٠٠	٢,٠٠٠,٠٠٠	٪٠,٣٦٠
٢٦	سليمان عبد الله السويح	١٠ ريال	٢٠٠,٠٠٠	٢,٠٠٠,٠٠٠	٪٠,٣٦٠
٢٧	سالم سعيد باقيص	١٠ ريال	٢٠٠,٠٠٠	٢,٠٠٠,٠٠٠	٪٠,٣٦٠
٢٨	عبد الله بن علي الفراج	١٠ ريال	١٠٠,٠٠٠	١,٠٠٠,٠٠٠	٪٠,١٨٠
٢٩	اسامة محمد السابق	١٠ ريال	٢٠٠,٠٠٠	٢,٠٠٠,٠٠٠	٪٠,٣٦٠
٣٠	محمد عبد العزيز الشبانة	١٠ ريال	٢٠٠,٠٠٠	٢,٠٠٠,٠٠٠	٪٠,٣٦٠

شركة سوليدرتي السعودية للتكافل

شركة مساهمة سعودية - تحت التأسيس

قائمة المركز المالي المستقبلية (غير مدققة)

كما في تاريخ بداية النشاط المتوقع (٣١ مارس ٢٠٢٠م)
إيضاحات حول قائمة المركز المالي المستقبلية - (تتمة)

١٢- رأس المال المدفوع من قبل المؤسسين (تتمة)

م	الاسم	القيمة الاسمية للسهم	عدد الأسهم	إجمالي قيمة الأسهم (ريال سعودي)	النسبة
٢١	عبد الله عبد الرحمن الخضير	١٠ ريال	٢٠٠,٠٠٠	٢,٠٠٠,٠٠٠	٣٦٠,٠٪
٢٢	خالد برجس العبد الكريم	١٠ ريال	٢٠٠,٠٠٠	٢,٠٠٠,٠٠٠	٣٦٠,٠٪
٢٣	محمد براهيم السبيعي	١٠ ريال	٢١١,١١١	٢,١١١,١١٠	٣٨١,٠٪
٢٤	عبد العزيز نايف العريعر	١٠ ريال	١٠٠,٠٠٠	١,٠٠٠,٠٠٠	١٨٠,٠٪
٢٥	دخيل إبراهيم الحميضي	١٠ ريال	١٠٠,٠٠٠	١,٠٠٠,٠٠٠	١٨٠,٠٪
٢٦	صالح سليمان الغنيم	١٠ ريال	١٠٠,٠٠٠	١,٠٠٠,٠٠٠	١٨٠,٠٪
٢٧	محمد بن علي بن عبد الكريم الوهيبي	١٠ ريال	١٠٠,٠٠٠	١,٠٠٠,٠٠٠	١٨٠,٠٪
٢٨	عبد الله بن محمد عبد الوهاب آل الشيخ	١٠ ريال	٧٣,٥٥٥	٧٣٥,٥٥٠	١٢٣,٠٪
٢٩	فيصل عبد الله الجبر الرشيد	١٠ ريال	٢٠٠,٠٠٠	٢,٠٠٠,٠٠٠	٣٦٠,٠٪
٤٠	سلطان بن عبد العزيز المقيرن	١٠ ريال	٨٥٠,٠٠٠	٨,٥٠٠,٠٠٠	٥٣٢,١٪
٤١	عبد الرحمن سلطان المقيرن	١٠ ريال	٢٠٠,٠٠٠	٢,٠٠٠,٠٠٠	٣٦٠,٠٪
٤٢	تركي بن مساعد المبارك	١٠ ريال	٢٧٠,٠٠٠	٢,٧٠٠,٠٠٠	٤٨٧,٠٪
٤٣	عبد الله بن علي القرعاوي	١٠ ريال	١٠٠,٠٠٠	١,٠٠٠,٠٠٠	١٨٠,٠٪
٤٤	مؤسسة عبد الله محمد الهطلاني للإستثمارات العقارية	١٠ ريال	٢٦٤,٠٠٠	٢,٦٤٠,٠٠٠	٤٧٦,٠٪
٤٥	عبد الله بن محمد يوسف الوابلي	١٠ ريال	٢٠٠,٠٠٠	٢,٠٠٠,٠٠٠	٣٦٠,٠٪
٤٦	محمد بن عبد المحسن الزكري	١٠ ريال	٤٠٠,٠٠٠	٤,٠٠٠,٠٠٠	٧٢١,٠٪
٤٧	عبد الرحمن علي القرعاوي	١٠ ريال	٣٠٠,٠٠٠	٣,٠٠٠,٠٠٠	٥٤١,٠٪
٤٨	محمد مسفر سليمان المسفر	١٠ ريال	٥٣,٥٠٠	٥٣٥,٠٠٠	٩٧,٠٪
٤٩	ياسين بن عبد الرحمن الجفري	١٠ ريال	٢٠٠,٠٠٠	٢,٠٠٠,٠٠٠	٣٦٠,٠٪
٥٠	شركة الوساطة المالية	١٠ ريال	١,٠٠٠,٠٠٠	١٠,٠٠٠,٠٠٠	١,٨٠٢,١٪
٥١	طلال صالح ناصر السريع	١٠ ريال	١,٠٠٠,٠٠٠	١٠,٠٠٠,٠٠٠	١,٨٠٢,١٪
٥٢	خالد بن حمد بن منصور المالك	١٠ ريال	١٠٠,٠٠٠	١,٠٠٠,٠٠٠	١٨٠,٠٪
	المجموع	١٠ ريال	٣٣,٣٠٠,٠٠٠	٣٣٣,٠٠٠,٠٠٠	٦٠,٠٪

١٣- رأس المال المتوقع من الاكتتاب العام

يمثل هذا المبلغ ٤٠٪ من رأس المال وهو قيمة ٢٢,٢٠٠,٠٠٠ سهم ستطرح للإكتتاب العام بالقيمة الإسمية لكل سهم وهي ١٠ ريال سعودي.

٩ الرسمة والمديونية

يبلغ رأس مال الشركة (٥٥٥,٠٠٠,٠٠٠) خمسمائة وخمسة وخمسون مليون ريال سعودي يتكون من (٥٥,٥٠٠,٠٠٠) خمسة وخمسين مليون وخمسمائة ألف سهم بقيمة اسمية (١٠) عشرة ريالات للسهم الواحد. وتؤكد الشركة بأن رأس مالها أو رأس مال أي شركة تابعة ليس مشمولاً بحق خيار أو أي قيد آخر فيما عدا القيود المفروضة وفقاً للأنظمة والقوانين السعودية. وقد قامت الشركة بمراجعة متطلبات رأس المال العامل المرجح تطبيقها على العمل بالنسبة للثلاثي عشر شهراً القادمة وهي ترى بأنه يوجد لدى الشركة الأموال الكافية لتمويل متطلبات رأس المال العامل خلال فترة الاثني عشر شهراً التالية لنشرة الاكتتاب. ولا توجد على الشركة أي مديونيات لتاريخه باستثناء مبلغ يقدر بـ (٢٩,٣٤٢,٥٠٩) ريال سعودي والمفصلة حسب الجدول التالي:

جدول ٢٦: المبالغ الدائنة وجهاتها

المبلغ بالريال السعودي	
١٥,٨١٤,٠٨١	تسهيلات بنكية - قصيرة الأجل
٨,٩٩٣,٢٨٨	مطلوب لجهة ذات علاقة
٤,٢٥٥,٢٥٨	مصاريف مستحقة وأرصدة دائنة أخرى
٢٧٩,٨٨٢	مخصص نهاية الخدمة
٢٩,٣٤٢,٥٠٩	المجموع

جدول ٢٧: بنود النفقات المترتبة

المبلغ بالريال السعودي	
٢٥,٥٤١,١١١	مصاريف التأسيس (دون احتساب العوائد الاستثمارية قصيرة الأجل)
٧,٤٠٩,٢٨٤	مصاريف ما قبل التشغيل
١,٤٦١,١١٤	موجودات ثابتة
١,٩٢٣,٠٧٨	استثمار
٥٠٠,٠٠٠	قرض مدين
١,٠٩٧,٥٧٣	موجودات متداولة
(٨,٥٨٩,٦٥١)	عوائد استثمارية قصيرة الأجل
٢٩,٣٤٢,٥٠٩	المجموع

جدول ٢٨: مصاريف التأسيس (دون احتساب العوائد الاستثمارية قصيرة الأجل)

المبلغ بالريال السعودي	
٥,٥٩٩,٩٨٦	أتعاب ومصاريف الاكتتاب
١٢,٢٥٣,٣٨٩	أجور وما في حكمها
٧,٦٢٧,٩٦٦	مصاريف ضمانات بنكية
٥٩,٧٧٠	مصرفات أخرى
٢٥,٥٤١,١١١	المجموع

والجدير بالذكر أنه لم يتم منح أي عمولات أو خصومات أو أتعاب أو أي عوض غير نقدي خلال الستين السابقتين مباشرة لتاريخ تقديم طلب الإدراج المتعلقة بإصدار أو بيع أي أوراق مالية لأي طرف.

١. استخدام متحصلات الاكتتاب

من المتوقع أن يبلغ إجمالي العائدات من طرح الأسهم مبلغ (٢٢٢,٠٠٠,٠٠٠) مائتين واثنين وعشرين مليون ريال سعودي منها مبلغ (٥,٥٥٧,٧٠٣) ريال سعودي عبارة عن رسوم ومصروفات ترتبط بطرح الأسهم بما فيها رسوم كل من المستشار المالي والمستشار القانوني للطرح والمحاسبون المراجعون بالإضافة إلى مصروفات الجهات المستلمة ومصروفات التسويق ومصروفات الطباعة والتوزيع والمصروفات الأخرى المتعلقة بطرح الأسهم. إن صافي متحصلات الاكتتاب سوف تؤول إلى الشركة ولن يحصل المساهمون المؤسسون على أي جزء منها.

على الشركة استخدام المتحصلات من طرح الأسهم والمساهمات الرأسمالية المقدمة من قبل المساهمين المؤسسين لتمويل التكاليف الإضافية المرتبطة بتأسيس الشركة والتطوير الأولي لها والاحتياجات العامة لرأس المال العامل والاحتفاظ بالحد الأدنى لها من الملاءة المالية للشركة حسب متطلبات نظام مراقبة شركات التأمين التعاوني ولائحته التنفيذية والمحافظة على الحد الأدنى من رأس المال وتمويل عمليات الشركة واستثماراتها.

II وصف الأسهم

II-1 رأس المال

حدد رأس مال شركة سوليدرتي السعودية للتكافل بمبلغ (٥٥٥,٠٠٠,٠٠٠) خمسمائة وخمسة وخمسون مليون ريال سعودي يتكون من (٥٥,٥٠٠,٠٠٠) خمسة وخمسون مليون وخمسمائة ألف سهم بقيمة اسمية (١٠) عشرة ريالات للسهم الواحد وجميعها أسهم عادية. لقد اكتتب المساهمون المؤسسون في عدد من أسهم الشركة تبلغ (٢٢,٢٠٠,٠٠٠) ثلاثة وثلاثون مليون وثلاثمائة ألف سهم وقاموا بالوفاء بكامل قيمة الأسهم وتم إيداع المبلغ في حساب الشركة لدى بنك البلاد وباقي مبلغ رأس المال البالغ (٢٢٢,٠٠٠,٠٠٠) مائتين واثنين وعشرين مليون ريال سعودي مقسومة على (٢٢,٢٠٠,٠٠٠) اثنين وعشرين مليون ومائتي ألف سهم سيتم طرحها للاكتتاب العام.

يجوز للجمعية العامة غير العادية بعد التثبت من الجدوى الاقتصادية وبعد موافقة الجهات المختصة أن تقرر زيادة رأس مال الشركة مرة أو عدة مرات بإصدار أسهم جديدة بنفس القيمة الإسمية للأسهم الأصلية بشرط أن يكون رأس المال الأصلي قد دفع بأكمله وبمراعاة ما يقضي به نظام مراقبة شركات التأمين التعاوني ولائحته التنفيذية ونظام الهيئة. ويعين القرار طريقة زيادة رأس المال، ويكون للمساهمين الأصليين أولوية الاكتتاب في الأسهم الجديدة النقدية. وتوزع تلك الأسهم الجديدة على المساهمين الأصليين الذين طلبوا الاكتتاب بنسبة ما يملكونه من أسهم أصلية بشرط ألا يتجاوز ما يحصلون عليه ما طلبوه من الأسهم الجديدة ويوزع الباقي من الأسهم الجديدة على المساهمين الأصليين الذين طلبوا أكثر من نصيبهم بنسبة ما يملكونه من أسهم أصلية على ألا يتجاوز ما يحصلون عليه ما طلبوه من الأسهم الجديدة، وي طرح ما يتبقى من الأسهم للاكتتاب العام.

يجوز بقرار من الجمعية العامة غير العادية بناءً على مبررات مقبولة، وبعد موافقة وزير التجارة والصناعة ومؤسسة النقد والهيئة، تخفيض رأس مال الشركة إذا ما زاد عن حاجتها أو إذا منيت الشركة بخسائر، ولا يصدر القرار إلا بعد تلاوة تقرير مراجعي الحسابات عن الأسباب الموجبة له وعن الالتزامات التي على الشركة وأثر التخفيض في هذه الالتزامات وبمراعاة ما يقضي به نظام الشركات. ويبين القرار طريقة هذا التخفيض وإذا كان التخفيض نتيجة زيادة رأس المال عن حاجة الشركة وجبت دعوة الدائنين إلى إبداء اعتراضاتهم عليه خلال ستين (٦٠) يوماً من تاريخ نشر قرار التخفيض في جريدة يومية توزع في المدينة التي يقع فيها المركز الرئيسي للشركة، فإذا اعترض أحد الدائنين وقدم إلى الشركة مستداته في الموعد المذكور وجب على الشركة أن تؤدي إليه دينه إذا كان حالاً أو أن تقدم ضماناً كافياً للوفاء به إذا كان آجلاً.

II-2 الأسهم والقيود المترتبة عليها

تكون أسهم الشركة اسمية ولا يجوز أن تصدر الأسهم بأقل من قيمتها الإسمية، ولكن يجوز أن تصدر بقيمة أعلى على أن يضاف فرق القيمة إلى الاحتياطي الإلزامي للشركة حتى ولو بلغ حدّه الأقصى. لا يتم تجزئة السهم في حالة امتلاكه من قبل عدة أشخاص إلا إذا قاموا بتعيين شخص واحد للتصرف نيابة عنهم في ممارسة حقوقهم التي تتعلق بهذا السهم وفي هذه الحالة يكونوا مسؤولين بالتضامن عن أية التزامات تترتب على ملكية السهم.

لا يجوز تداول الأسهم النقدية التي يكتتب بها المؤسسون قبل نشر القوائم المالية عن ثلاث سنوات مالية كاملة لا تقل كل منها عن اثني عشر شهراً من تاريخ تأسيس الشركة وتسري هذه الأحكام على ما يكتتب به المؤسسون في حالة زيادة رأس المال قبل انقضاء فترة الحظر وبعد موافقة الهيئة ومؤسسة النقد.

II-3 حقوق المساهمين

يحق لكل مساهم يمتلك عشرين سهماً على الأقل حضور الجمعيات العامة للمساهمين، بالأصالة أو النيابة، ويجوز لأي مساهم أن يوكل مساهماً آخر من غير أعضاء مجلس الإدارة أو موظفي الشركة بموجب توكيل كتابي وذلك لحضور اجتماع الجمعية العامة للمساهمين بالنيابة عنه.

II-4 حقوق التصويت

لكل مساهم يمتلك عشرين (٢٠) سهماً على الأقل حق حضور الجمعيات العامة، بالأصالة أو بالنيابة، وللمساهم أن يوكل عنه كتابة مساهماً آخر من غير أعضاء مجلس الإدارة أو موظفي الشركة في حضور الجمعية العامة. وتحسب الأصوات في الجمعيات العامة العادية وغير العادية على أساس صوت واحد لكل سهم ممثل في الاجتماع.

تصدر القرارات في الجمعية التأسيسية والعادية بالأغلبية المطلقة للأسهم الممثلة فيها.

تصدر قرارات الجمعية العامة غير العادية بأغلبية ثلثي الأسهم الممثلة في الاجتماع إلا إذا كان القرار متعلقاً بزيادة أو تخفيض رأس المال أو بإطالة مدة الشركة أو بحل الشركة قبل انقضاء المدة المحددة في نظامها الأساسي أو باندماج الشركة أو دمجها في شركة أو مؤسسة أخرى (وذلك بعد موافقة مؤسسة النقد) فلا يكون القرار صحيحاً إلا إذا صدر بأغلبية ثلاثة أرباع الأسهم الممثلة في الاجتماع.

يملك كل مساهم الحق في مناقشة الموضوعات المدرجة في جدول أعمال الجمعيات العامة و توجيه الأسئلة بشأنها إلى أعضاء مجلس الإدارة ومراقب الحسابات، ويجب على مجلس الإدارة أو مراقب الحسابات على أسئلة المساهمين بالتقدير الذي لا يعرض مصلحة الشركة للضرر، وإذا رأى المساهم أن الرد على سؤاله غير مقنع احتكم إلى الجمعية، ويكون قرار الجمعية في هذا الشأن نافذاً.

٥-٥ الجمعية العامة للمساهمين

الجمعية العامة المكونة تكويناً صحيحاً تمثل جميع المساهمين وتتعقد في المدينة التي يقع بها المركز الرئيسي للشركة.

تكون الجمعيات العامة للمساهمين إما عادية أو غير عادية. وفيما عدا الأمور التي تختص بها الجمعية العامة غير العادية، تختص الجمعية العامة العادية بجميع الأمور المتعلقة بالشركة وتتعقد مرة على الأقل في السنة خلال الستة (٦) أشهر التالية لانتهاء السنة المالية للشركة كما يجوز دعوة جمعيات عامة عادية أخرى كلما دعت الحاجة إلى ذلك.

تختص الجمعية العامة غير العادية بتعديل نظام الشركة الأساسي باستثناء الأحكام المحظور عليها تعديلها نظاماً، ولها أن تصدر قرارات في الأمور الداخلة في اختصاص الجمعية العامة العادية وذلك بنفس الشروط والأوضاع المقررة للجمعية الأخيرة.

ويتم نشر الدعوة لانعقاد الجمعية العامة في الجريدة الرسمية وصحيفة يومية توزع في المدينة التي يوجد فيها مقر الشركة الرئيسي قبل الموعد المحدد للانعقاد بخمسة وعشرين (٢٥) يوماً على الأقل. ويمكن أن يكتفى بتوجيه الدعوة في الموعد المذكور بخطابات مسجلة إلى المساهمين وترسل نسخة من الدعوة وجدول الأعمال إلى الجهات المختصة خلال المدة المحددة للنشر.

ولا يكون اجتماع الجمعية العامة العادية صحيحاً إلا إذا حضره مساهمون يمثلون خمسون في المائة (٥٠٪) على الأقل من رأس المال، فإذا لم يتوفر هذا النصاب في الاجتماع وجّهت الدعوة إلى اجتماع ثانٍ يعقد خلال الثلاثين (٣٠) يوماً التالية للاجتماع السابق وتعلن الدعوة بالطريقة المنصوص عليها في المادة (٨٨) من نظام الشركات ويعتبر الاجتماع الثاني صحيحاً أيّاً كان عدد الأسهم الممثلة فيه.

ولا يكون اجتماع الجمعية العامة غير العادية صحيحاً إلا إذا حضره مساهمون يمثلون خمسون في المائة (٥٠٪) على الأقل من رأس المال، فإذا لم يتوفر هذا النصاب في الاجتماع الأول وجهت الدعوة إلى اجتماع ثانٍ يعقد خلال الثلاثين (٣٠) يوماً التالية للاجتماع السابق ويكون الاجتماع الثاني صحيحاً إذا حضره عدد من المساهمين يمثل ربع رأس المال على الأقل.

يرأس الجمعية العامة رئيس مجلس الإدارة، أو من يفوضه في حالة غيابه، ويعين الرئيس سكرتيراً للاجتماع وجامعاً للأصوات ويحرر باجتماع الجمعية محضر يتضمن أسماء المساهمين الحاضرين أو الممثلين وعدد الأسهم التي في حيازتهم بالأصالة أو بالنيابة وعدد الأصوات المقررة لها والقرارات التي اتخذت وعدد الأصوات التي وافقت عليها أو خالفتها وخلاصة وافية للمناقشات التي دارت في الاجتماع، وتدون المحاضر بصفة منتظمة عقب كل اجتماع في سجل خاص يوقعه رئيس الجمعية وسكرتيرها وجامع الأصوات.

٦-١١ مدة الشركة وتصفيتها

مدة الشركة تسعة وتسعون (٩٩) سنة ميلادية تبدأ من تاريخ صدور قرار معالي وزير التجارة والصناعة بإعلان تأسيسها، ويجوز دائماً إطالة مدة الشركة بقرار تصدره الجمعية العامة غير العادية قبل انتهاء أجلها بسنة واحدة على الأقل. وذلك بعد الحصول على موافقة مؤسسة النقد والهيئة.

عند انتهاء مدة الشركة وفي حال حلها قبل الأجل المحدد تقرر الجمعية العامة غير العادية بناءً على اقتراح مجلس الإدارة طريقة التصفية وتعيين مصفياً أو أكثر وتحدد صلاحياتهم وأتعابهم.

تنتهي سلطة مجلس الإدارة بانقضاء الشركة، ومع ذلك يستمر قائماً على إدارة الشركة إلى أن يتم تعيين المصفي، وتبقى لأجهزة الشركة اختصاصاتها بالتقدير الذي لا يتعارض مع اختصاصات المصفين.

ويراعى في التصفية حفظ حق المشتركين في فائض عمليات التأمين والاحتياطات المكونة حسب المنصوص عليه في النظام الأساسي.

١٢ ملخص النظام الأساسي للشركة

يتضمن النظام الأساسي للشركة البنود المذكورة أدناه. ولا يجب الاعتماد على هذا الملخص اعتماداً تاماً عوضاً عن النظام الأساسي الكامل والذي يمكن معاينته في مقر الشركة الرئيسي.

التأسيس: تأسس طبقاً لأحكام نظام مراقبة شركات التأمين التعاوني ونظام الشركات ولوائحها التنفيذية وهذا النظام شركة مساهمة سعودية بين مالكي الأسهم المبينة أحكامها أدناه.

اسم الشركة: شركة سوليدرتي السعودية للتكاثر.

أغراض الشركة: القيام بأعمال التأمين التعاوني وكل ما يتعلق بهذه الأعمال من إعادة تأمين أو توكيلات أو تمثيل أو مراسلة أو وساطة وللشركة أن تقوم بجميع الأعمال التي يلزم القيام بها لتحقيق أغراضها سواء في مجال التأمين أو استثمار أموالها وأن تقوم بتملك وتحريك الأموال الثابتة والتقديرة أو بيعها أو إستبدالها أو تأجيرها بواسطتها مباشرة أو بواسطة شركات تؤسسها أو تشتريها أو بالإشتراك مع جهات أخرى.

يجوز للشركة أن تمتلك أو أن تكون لها مصلحة أو تشترك بأي وجه من الوجوه مع الهيئات التي تزاوُل أعمالاً شبيهة بأعمالها أو الأعمال المالية أو التي تعاونها على تحقيق غرضها أو أن تدمجها فيها أو تشتريها، وتباشر الشركة جميع الأعمال المذكورة داخل وخارج المملكة.

المركز الرئيسي: يقع المركز الرئيسي للشركة في مدينة الرياض.

مدة الشركة: مدة الشركة هي ٩٩ سنة ميلادية تبدأ اعتباراً من تاريخ صدور قرار وزير التجارة والصناعة بإعلان تأسيسها. يجوز إطالة مدة الشركة بقرار صادر من الجمعية العامة غير العادية قبل إنتهاء فترتها بسنة واحدة على الأقل.

رأس مال الشركة: حدّد رأس مال الشركة بمبلغ وقدره /٥٥٥,٠٠٠,٠٠٠/ ر.س. خمسمائة وخمسة وخمسون مليون ريال سعودي مقسم على /٥٥,٥٠٠,٠٠٠/ خمسة وخمسون مليون وخمسمائة ألف سهم متساوية القيمة تبلغ قيمة كل سهم عشرة ريالات سعودية.

تخفيض رأس المال: يجوز بقرار من الجمعية العامة الغير عادية، بعد موافقة الجهات المختصة، تخفيض رأس مال الشركة إذا زاد عن حاجتها أو إذا منيت بخسائر. ولا يصدر القرار إلا بعد تلاوة تقرير مراقب الحسابات عن الأسباب الموجبة وعن الإلتزامات التي على الشركة وأثر التخفيض في هذه الإلتزامات وبيّن القرار طريقة التخفيض. وإذا كان التخفيض نتيجة زيادة رأس المال عن حاجة الشركة وجبت دعوة الدائنين إلى إبداء اعتراضاتهم عليه خلال ستين يوماً من تاريخ نشر قرار التخفيض في جريدة يومية توزّع في المدينة التي يقع فيها المركز الرئيسي للشركة. فإذا إعتراض أحدهم وقدم إلى الشركة مستندات في الميعاد المذكور وجب على الشركة أن تؤدي إليه دينه إذا كان حالاً أو تقدّم له ضماناً كافياً للوفاء به إذا كان آجلاً.

مجلس الإدارة: يدير الشركة مجلس إدارة مكون من تسعة أعضاء تعينهم الجمعية العامة العادية لمدة لا تتجاوز ثلاث سنوات، ولا يخلّ ذلك التعيين بحق الشخص المعنوي في إستبدال من يمثّله في المجلس، وإستثناءً من ذلك تعيّن الجمعية العامة التأسيسية أول مجلس إدارة لفترة ثلاث سنوات تبدأ من تاريخ صدور القرار الوزاري الصادر بإعلان تأسيس الشركة.

العضوية الشاغرة بمجلس الإدارة: تنتهي عضوية مجلس الإدارة بانتهاء المجلس أو إستقالة أو وفاة عضو مجلس الإدارة أو بعزل أو حرمان العضو من حقوقه وفقاً لأية قوانين أو أنظمة سارية أو حسبما توافق عليه الجمعية العامة. إذا شغرت مركز أحد أعضاء المجلس يجوز للمجلس أن يعين عضواً في المركز الشاغر على أن يعرض هذا التعيين على الجمعية العامة العادية في أول إجتماع لها، ويكمل العضو الجديد المعين باقي مدة سلفه. إذا لم يبلغ إجتماع مجلس الإدارة النصاب المطلوب لصحة إجتماعه، وجب دعوة الجمعية العادية في أقرب وقت ممكن لتعيين العدد اللازم من الأعضاء.

سلطة مجلس الإدارة: مع عدم المساس بصلاحيات الجمعية العامة يتمتع مجلس الإدارة بأوسع الصلاحيات لإدارة شؤون الشركة وأعمالها ويجوز كذلك لمجلس الإدارة أن يفوض بعض المهام المحددة إلى عضو أو أكثر من أعضائه أو إلى الغير.

مكافآت مجلس الإدارة: تتألف مكافآت مجلس الإدارة من بدل الخدمات التي يقوم بها وبدل حضور لإجتماعات المجلس أو اللجان التي يحضرها والتي ينص عليها نظام الشركات أو أية أنظمة أو قرارات أو تعليمات مكملة أخرى، وفي كل الأحوال لا يجوز أن يزيد مجموع ما يصرف للرئيس وأعضاء مجلس الإدارة عن ٥% من صافي الأرباح، على أن ترسل كافة التفاصيل الكتابية للمكافآت والتعويضات المقترحة لجميع المساهمين قبل إنعقاد الجمعية العامة التي تطرح فيها تلك المكافآت والتعويضات للتصويت عليها.

الرئيس والمدير التنفيذي: عين مجلس الإدارة أحد أعضائه رئيساً ويعين كذلك مديراً تنفيذياً. يتمتع الرئيس والمدير التنفيذي بصلاحيات تمثيل الشركة أمام القضاء وأمام الغير. يتولى المدير التنفيذي الإدارة التنفيذية للشركة.

لجنة المراجعة: يشكل مجلس الإدارة لجنة للمراجعة مكونة من ثلاثة (٣) أعضاء على الأقل وخمسة (٥) أعضاء على الأكثر ممن لا يشغل منصب المدير التنفيذي للشركة، وتكون أغلبية أعضائها من غير أعضاء مجلس الإدارة وبموجب موافقة مؤسسة النقد العربي السعودي ووزارة التجارة والصناعة والهيئة.

اللجنة التنفيذية: يشكل مجلس الإدارة لجنة تنفيذية مكونة من ثلاثة (٣) أعضاء على الأقل وخمسة (٥) أعضاء على الأكثر. يرأس اجتماعات اللجنة التنفيذية رئيس يعينه أعضاء اللجنة التنفيذية من بينهم وفي حال غيابه تختار اللجنة رئيساً مؤقتاً لها من بين أعضائها الحاضرين، ولعضو اللجنة التنفيذية أن ينوب عنه عضواً آخر له حق التصويت ولثلاثة اجتماعات فقط. وتكون عضوية اللجنة التنفيذية متزامنة مع عضوية المجلس ويسد المجلس أية شواغر في اللجنة التنفيذية.

اجتماعات مجلس الإدارة: يجتمع مجلس الإدارة بناء على دعوة موجهة من الرئيس ويجب على الرئيس أن يدعو إلى الاجتماع إذا طلب ذلك عضوين من أعضاء مجلس الإدارة. لا يعد اجتماع مجلس الإدارة صحيحاً إلا إذا حضره ثلثي أعضاء المجلس على الأقل. تصدر القرارات بالإجماع وفي حالة الخلاف بأغلبية ثلثي أصوات الأعضاء الحاضرين. وفي حال وجود أي مصلحة شخصية مباشرة أو غير مباشرة في أي أمر أو اقتراح معروض على المجلس أو اللجنة التنفيذية أن يبلغ المجلس أو اللجنة ليستبعد عند التصويت والمناقشة بهذا الأمر.

الجمعيات العمومية للمساهمين: تمثل الجمعية العامة العادية أو غير العادية المنعقدة، المساهمين وتنعقد في المدينة التي يقع فيها المركز الرئيسي للشركة.

يجوز لكل مساهم يمتلك ٢٠ سهماً على الأقل أن يحضر اجتماع الجمعية العامة العادي أو غير العادي. يجوز للمساهم أن يوكل عنه مساهماً آخر ليس عضواً في مجلس الإدارة أو مسؤول الشركة لحضور اجتماعات الجمعية العامة باعتباره وكيلاً له.

الجمعية العامة العادية: لا يكون اجتماع الجمعية العامة صحيحاً ما لم يحضره مساهمون يمثلون ٥٠٪ على الأقل من رأس مال الشركة. إذا لم يكتمل نصاب الحضور للاجتماع يتم إرسال إشعار لاجتماع ثان يعقد خلال ٣٠ يوماً من تاريخ الاجتماع الأول. يعتبر الاجتماع الثاني صحيحاً بغض النظر عن عدد الأسهم الممثلة فيه.

الجمعية العامة غير العادية: لا يعد اجتماع الجمعية العامة الغير عادية صحيحاً إذا لم يحضر مساهمون يمثلون ٥٠٪ على الأقل من رأس مال الشركة المصرح به. إذا لم يكتمل نصاب حضور الاجتماع كما هو مقرر سلفاً يتم توجيه إشعار باجتماع ثان ويعتبر الاجتماع الثاني صحيحاً إذا حضره عدد من المساهمين يمثلون ربع رأس مال الشركة.

قرارات الجمعيات العمومية: تتخذ قرارات الجمعية العامة العادية بالأغلبية المطلقة للحصص الممثلة في الجمعية.

كما يتم اتخاذ قرارات الجمعية العامة غير العادية بأغلبية ثلثي الحصص الممثلة في الجمعية.

أما القرارات التي تتعلق بزيادة أو تخفيض رأس مال الشركة أو دمج الشركة مع شركة أو مؤسسة أخرى أو إطالة مدة الشركة أو حل الشركة قبل المدة المحددة في نظامها أو بإندماجها في شركة أو في مؤسسة أخرى، فإنه يتعين موافقة أغلبية ثلاثة أرباع ممثلي الأسهم في الاجتماع.

مراجع الحسابات: تعين الجمعية العامة سنوياً إثنين من مراقبي الحسابات المرخصين في المملكة العربية السعودية وتحدد أتعابهما ويجوز لها إعادة تعيينهما.

على مراقب الحسابات أن يقدم تقريراً إلى الجمعية العامة السنوية يبين فيه موقف إدارة الشركة من تمكينه من الحصول على البيانات والتوضيحات التي طلبها وما يكون قد كشفه من مخالفات لأحكام نظام الشركات أو نظام مراقبة شركات التأمين التعاوني أو نظام الشركة ورأيه عن مدى مطابقة حسابات الشركة للواقع.

السنة المالية: تبدأ السنة المالية للشركة اعتباراً من أول يناير وتنتهي بنهاية ديسمبر من السنة نفسها، على أن تبدأ السنة المالية الأولى للشركة بعد تأسيسها اعتباراً من تاريخ صدور القرار الوزاري الخاص بتأسيس الشركة وحتى الواحد والثلاثين من ديسمبر من العام التالي.

توزيع الأرباح: تُوزع أرباح المساهمين على النحو التالي:

- (١) تُجنب الزكاة وضريبة الدخل المقررة.
- (٢) يُجنب (٢٠٪) من الأرباح الصافية لتكوين احتياطي نظامي، ويجوز للجمعية العامة العادية وقف هذا التجنيد متى بلغ الاحتياطي المذكور إجمالي رأس المال المدفوع.
- (٣) للجمعية العامة العادية، بناءً على اقتراح مجلس الإدارة، أن تُجنب نسبة مئوية من الأرباح السنوية الصافية لتكوين احتياطي إضافي وتخصيصه لغرض أو أغراض معينة تقررها الجمعية العامة.

- (٤) يوزع من الباقي بعد ذلك دفعة أولى للمساهمين لا تقل عن (٥٪) من رأس المال المدفوع.
- (٥) يوزع من الباقي بعد ذلك على المساهمين كحصة في الأرباح أو يحول إلى حساب الأرباح المبقاة.
- (٦) يجوز بقرار من مجلس الإدارة توزيع أرباح دورية تخصم من الأرباح السنوية المحددة في الفقرة (٤) الواردة أعلاه وفقاً للقواعد المنظمة لذلك والصادرة من الجهات المختصة.

خسائر الشركة: إذا بلغت خسائر الشركة ثلاثة أرباع رأس مالها وجب على أعضاء مجلس الإدارة دعوة الجمعية العامة غير العادية للنظر في إمكانية استمرار أعمال الشركة أو حلها قبل إنتهاء مدتها ويتم في كافة الأحوال نشر قرار الجمعية العامة في الجريدة الرسمية.

حل وتصفية الشركة: في حالة إنتهاء مدة الشركة أو صدور قرار بحلها قبل إنتهاء مدتها تقرر الجمعية العامة غير العادية وبناء على إقتراح مجلس الإدارة إجراءات تصفية الشركة وتعيين مصف أو أكثر تحدد صلاحياته ومكافأته بموجب القرار. تنتهي سلطة مجلس الإدارة بإنقضاء الشركة ومع ذلك يستمر مجلس الإدارة في إدارة الشركة حتى يتم تعيين مصف كما وتبقى لأجهزة الشركة إختصاصاتها بالقدر الذي لا تتعارض فيه مع إختصاص المصفيين.

أحكام ختامية: تطبق أحكام نظام مراقبة شركات التأمين التعاوني ولائحته التنفيذية ونظام الشركات ونظام السوق المالية ولوائحه التنفيذية على كل ما لم يرد ذكره في النظام الأساسي للشركة.

١٣ المعلومات القانونية

١-١٣ التراخيص

إستناداً لنظام مراقبة شركات التأمين التعاوني ولوائحه التنفيذية، لا يجوز تأسيس شركة تأمين وإعادة تأمين في المملكة العربية السعودية إلا بترخيص يصدر بمرسوم ملكي بناءً على قرار من مجلس الوزراء وعرضه على وزير التجارة والصناعة. وبالفعل، فقد تم الترخيص للشركة بممارسة أعمال التأمين وإعادة التأمين استناداً للمرسوم الملكي رقم (١٧/م) بتاريخ ٢٠/٣/١٤٢٠هـ الموافق ٢٠٠٩/٣/١٦م وقرار مجلس الوزراء رقم (٨٢) بتاريخ ١٩/٣/١٤٢٠هـ، الموافق ٢٠٠٩/٣/١٥م.

كما استخرجت الشركة ترخيص هيئة الإستثمار الأجنبي رقم ١/٤٤٠، تاريخ ٢٢/٤/١٤٢٠هـ الموافق ١٨/٤/٢٠٠٩م، وذلك بعد موافقة مؤسسة النقد المبدئية بموجب الخطاب رقم ١٠٤٨/م/ظ/م ت تاريخ ٢٧/٥/١٤٢٩هـ الموافق ٢/٦/٢٠٠٨م.

سوف تتقدم الشركة عقب إكمال تأسيسها واستخراج سجلها التجاري، بطلب إلى مؤسسة النقد لإستصدار ترخيص بمزاولة أنشطة التأمين.

٢-١٣ الشركات التابعة

لتاريخه، ليس للشركة أية شركات تابعة أو شقيقة داخل المملكة العربية السعودية.

٣-١٣ عقود الأطراف ذات العلاقة

باستثناء القرض المقدم لشركة نجم لخدمات التأمين بقيمة ٥٠٠,٠٠٠ ريال سعودي (فضلاً راجع الصفحة ٥٥ من هذه النشرة) ، لم تبرم الشركة حتى تاريخه أية عقود مع أطراف ذات علاقة كون الشركة لا تزال قيد التأسيس. وقد تقوم الشركة بعد تأسيسها بإبرام بعض العقود مع أطراف ذات علاقة. وتلتزم الشركة عند إبرام تلك العقود بان تكون جميع التعاملات على أساس تنافسي تجاري بحيث يضمن حقوق المساهمين وأن يتم التصويت على تلك العقود من قبل الجمعية العمومية للشركة بدون مشاركة المساهمين الذين لهم مصالح في تلك العقود.

وتؤكد الشركة وأعضاء مجلس إدارتها ومساهموها المؤسسون إلزامهم بتطبيق المادتين (٦٩) و(٧٠) من نظام الشركات والمادة (١٨) من لائحة حوكمة الشركات.

٤-١٣ الأصول المملوكة أو المستأجرة المستخدمة من قبل الشركة

لا تملك الشركة حالياً أية عقارات أو أصول تستخدمها لممارسة نشاطها ويعود ذلك الى عدم تمتع الشركة قبل اعلان تأسيسها بالشخصية المعنوية التي تخولها توقيع العقود باسمها. نتيجة ما تقدّم وكون الشركة لا تملك أية عقارات مما يفيد عدم وجود أية رهونات أو مصروفات رهن على ممتلكاتها.

تقتضي الإشارة هنا، وعملاً بالقاعدة القانونية المطبّقة، إلى أنه عند إعلان قرار تأسيس الشركة سوف تنتقل جميع التصرفات التي أجراها المؤسسون لحسابها إلى ذمتها، بناء عليه فقد قامت الشركة بإستئجار كامل الدور الثاني (مكتب رقم ٦-١٠) من بناية العبادية شارع الضباب - الرياض - ملك السيد عبد العزيز صالح العباد وذلك لمدة خمس سنوات تبدأ من ٩/١٠/١٤٢٧هـ الموافق ١/١١/٢٠٠٦م وحتى ٤/١٢/١٤٢٢هـ الموافق ٣١/١٠/٢٠١١م لتتخذ مركزاً رئيسياً لها. علاوة على ذلك فقد إستأجرت الشركة مكتباً إدارياً لها في الطابق الحادي عشر (B ١١٠١) من مركز بن حمران في مدينة جدة - شارع الأمير محمد بن عبد العزيز (التحلية سابقاً) بمساحة (٢٥٠ متراً مربعاً)، ملك السيد علي حسين حمران وذلك لمدة سنة تبدأ من ٢٠/٣/١٤٢٠هـ الموافق ١٦/٢/٢٠٠٩م وحتى ١٩/٢/١٤٣١هـ الموافق ٤/٢/٢٠١٠م.

كما استأجرت الشركة مكتباً إدارياً لها في الطابق الثاني من مركز الديوان التجاري في مدينة الخبر - شارع الظهران بمساحة (٢٢٣ متراً مربعاً)، ملك شركة ديوان الجزيرة للمجمعات السكنية وذلك لمدة سنتين تبدأ من ٧/٦/١٤٢٠هـ الموافق ١/٦/٢٠٠٩م وحتى ٢٧/٦/١٤٢٢هـ الموافق ٣١/٥/٢٠١١م.

٥-١٣ عقود عمل كبار المدراء التنفيذيين

لا يوجد حالياً أي عقود عمل موقّعة مع أي من أعضاء مجلس إدارة الشركة أو المدراء التنفيذيين المرشحين وهذا يعود إلى كون الشركة ما زالت قيد التأسيس. قد تستعين الشركة فور تأسيسها بعدد من الموظفين أو المدراء العاملين حالياً في شركة سوليدرتي البحرين - ش.م.ب بحيث يوقع معهم عقود توضح نطاق عملهم وشروط خدماتهم وأتعابهم.

٦-١٣ التأمين

إن شركة سوليدرتي السّعودية للتّكاثل هي شركة قيد التأسيس وبالتالي لم تستحصل لتاريخه على أية بوالص تأمين من أي نوع كانت.

٧-١٣ العلامات التجارية

كما سبق الإشارة إليه، لا يوجد لشركة سوليدرتي السَّعوديَّة للتَّكافل أي علامة تجارية (بما في ذلك شعارها) أو أية ملكية فكرية مسجلة باسمها في أي نظام تمارس الشركة أعمالها ضمنه.

٨-١٣ الدعاوى والمطالبات القضائية

إن شركة سوليدرتي السَّعوديَّة للتَّكافل هي شركة قيد التأسيس وبالتالي لسيت لتاريخه طرفاً بأي دعوى قضائية مقامة من قبلها أو بوجهها قد يكون لها تأثيراً سلبياً على أعمالها.

٩-١٣ مراقب الحسابات

إن شركة سوليدرتي السَّعوديَّة للتَّكافل هي شركة قيد التأسيس وبالتالي لم تعين لتاريخه مراقب حسابات. سوف يتم تعيين أول مراقبي حسابات للشركة خلال الجمعية العامة التأسيسية للشركة التي ستعقد تبعاً لتنفيذ الطرح.

لمراقب الحسابات في كل وقت حق الاطلاع على دفاتر الشركة وسجلاتها وغير ذلك من الوثائق وله أن يطلب البيانات والإيضاحات التي يرى ضرورة الحصول عليها وله أيضاً أن يتحقق من موجودات الشركة والتزاماتها.

على مراقب الحسابات أن يقدم تقريراً إلى الجمعية العامة السنوية يبين فيه موقف إدارة الشركة من تمكنه من الحصول على البيانات والتوضيحات التي طلبها وما يكون قد كشفه من مخالفات لأحكام نظام الشركات أو نظام مراقبة شركات التأمين التعاوني أو نظام الشركة ورأيه عن مدى مطابقة حسابات الشركة للواقع.

١٠-١٣ العمولات

لم يستلم أي طرف أية عمولات أو مصاريف سمسرة أو دفعات فيما يتعلّق برأسمال الشركة خلال مرحلة ما قبل التأسيس.

١١-١٣ استمرار الأنشطة

إن شركة سوليدرتي السَّعوديَّة للتَّكافل قيد التأسيس وبالتالي لم يسبق لها ولتاريخ إعداد نشرة الإصدار أن مارست أيّاً من أنشطتها، القائمة وبشكل رئيسي على أعمال التأمين وإعادة التأمين. ولا يوجد أي نية لإجراء أي تغيير جوهري على طبيعة النشاط.

١٢-١٣ المديونيات والالتزامات المحتملة

يؤكد الأعضاء المرشحون لعضوية مجلس الإدارة أنه لا يوجد لدى الشركة أدوات دين أو قروض طويلة الأجل أو التزامات محتملة حتى تاريخ هذه النشرة باستثناء ما تم ذكره تحت القسم رقم ٩ "الرسمة والمديونية" من هذه النشرة. كما يقرون أيضاً إن رأس مال الشركة غير مشمول بحق خيار.

١٣-١٣ رهونات والأعباء والحقوق على ممتلكات الشركة

يؤكد أعضاء مجلس إدارة الشركة المرشحون بأنه لا توجد أية رهونات أو حقوق أو أعباء على ممتلكاتها لغاية تاريخ هذه النشرة.

يجب على جميع المكتتبين المحتملين قراءة شروط وتعليمات الاكتتاب بعناية تامة قبل استكمال تعبئة طلب الاكتتاب، حيث يعد التوقيع على طلب الاكتتاب وتقديمه بمثابة إقرار بالقبول والموافقة على شروط وتعليمات الاكتتاب المذكورة.

١-٤ الاكتتاب في الأسهم

إن التوقيع على طلب الاكتتاب وتقديمه لمدير الاكتتاب أو الجهات المستلمة يمثل اتفاقية ملزمة بين الشركة والمكتب.

بموجب هذا الاكتتاب سيتم طرح (٤٠٪) أربعون في المائة من إجمالي أسهم الشركة للاكتتاب العام. يقتصر الاكتتاب على الأشخاص السعوديين الطبيعيين، كما يجوز للمرأة السعودية المطلقة أو الأرملة التي لها أولاد قصر من زوج غير سعودي أن تكتتب بأسمائهم لصالحها، على أن تقدم ما يثبت أنها مطلقة أو أرملة وما يثبت أمومتها للأولاد القصر.

ولن يتم القبول بالاكتتاب باسم الأشخاص الاعتباريين كالشركات أو البنوك أو صناديق الاستثمار أو المؤسسات الفردية، وستتوفر استمارات الاكتتاب خلال فترة الاكتتاب لدى فروع مدير الاكتتاب والجهات المستلمة. كما يمكن الاكتتاب عن طريق الإنترنت أو الهاتف المصرفي أو الصراف الآلي لدى أي من الجهات المستلمة التي تتيح إحدى أو كل هذه الخدمات للمكتتبين الذين سبق لهم الاكتتاب في إحدى الاكتتابات التي طرحت مؤخراً وذلك بشرطين أساسيين:

١. وجود حساب يتيح تلك الخدمات لدى الجهة المستلمة.
 ٢. عدم وجود أي تعديل بالنسبة لبيانات المكتب مثل حذف أو إضافة أي فرد من أفراد الأسرة.
- يمكن طلب نشرة الإصدار هذه، ونماذج طلب الاكتتاب من الجهات المستلمة التالية:

 ساب SABB	 الأهلي NCB	 بنك الرياض riyad bank
www.sabb.com	www.alahli.com	www.riyadbank.com
 شعاع كابيتال SHUAA CAPITAL SAUDI ARABIA	 فالكم FALCOM	 مجموعة الدخيل المالية A F G ALDUKHEIL FINANCIAL GROUP
www.shuaacapital.com	www.falcom.com.sa	www.aldukheil.com.sa

كما يمكن الحصول على هذه النشرة من موقع هيئة السوق المالية: www.cma.org.sa

سيتم البدء باستلام طلبات الاكتتاب في فروع الجهات المستلمة في المملكة من تاريخ ١٤٢١/٤/٦ هـ (الموافق ٢٠٢٠/٣/٢٢ م) إلى تاريخ ١٤٢١/٤/١٢ هـ (الموافق ٢٠٢٠/٣/٢٨ م). عند تقديم طلب الاكتتاب الموقع فإن مدير الاكتتاب أو الجهة المستلمة سيقوم بختم الطلب وتزويد المكتب بصورة منه. في حال ثبوت عدم صحة أو عدم اكتمال المعلومات المقدمة في طلب الاكتتاب أو أنه لم يتم ختمها بواسطة الجهة المستلمة فإن طلب الاكتتاب سيغيب لاغياً.

ينبغي على المكتتب أن يوضح في طلب الاكتتاب عدد الأسهم التي يرغب بالاكتتاب بها، ويكون المبلغ الإجمالي المطلوب من كل مكتب هو حاصل ضرب عدد الأسهم التي يرغب بالاكتتاب بها بسعر السهم البالغ ١٠ ريال سعودي للسهم. إن الحد الأدنى للاكتتاب هو (٥٠) خمسون سهماً، حيث يكون الاكتتاب في الحد الأدنى ومضاعفاته. كما أن الحد الأقصى للاكتتاب هو (١٠٠,٠٠٠) مائة ألف سهم.

إن تقديم طلب الاكتتاب يجب أن يتم مع إرفاق أصل وصورة بطاقة الأحوال المدنية، أو دفتر العائلة، وإجمالي مبلغ الاكتتاب.

عند تقديم الطلب بالوكالة عن المكتب للأولاد والأبوين فقط، يجب أن يكتب الوكيل اسمه ويوقع على طلب الاكتتاب وأن يرفق صورة وكالة سارية المفعول، وأن تكون الوكالة صادرة من كتابة العدل للأشخاص المقيمين في المملكة، أو من خلال السفارة أو القنصلية السعودية في بلد المكتب للأشخاص المقيمين خارج المملكة. حيث سيقوم موظف الجهة المسؤولة بمطابقة الأصول مع الصور وإعادة الأصول للمكتب.

إن تعبئة طلب اكتتاب واحد للمكتب الرئيس سيكون كافياً للمكتب الرئيس وأفراد العائلة المقيدون في دفتر العائلة إذا كان أفراد العائلة سيكتتبون بعدد الأسهم نفسها التي سيتقدم المكتب الرئيس بطلبها. ويترتب على ذلك ما يلي:

- ◆ جميع الأسهم المخصصة للمكتب الرئيس والمكتتبين التابعين سيتم تسجيلها باسم المكتب الرئيس
- ◆ سيتم إعادة جميع المبالغ الفائضة عن الأسهم غير المخصصة إلى المكتب الرئيس

◆ إن المكتب الرئيس سيحصل على كامل أرباح الأسهم الموزعة عن الأسهم المخصصة له وللمكتبتين التابعين. وفي حال رغبت الزوجة بالاكْتتاب باسمها لحسابها، فإنه يتوجب عليها تعبئة طلب اكتتاب مستقل، حيث سيجري حينها اعتماد طلب الاكْتتاب المقدم منها وستتم إضافة الأسهم المخصصة لحسابها وإلغاء اكتتاب الزوج باسمها.

سيتم استخدام طلب اكتتاب منفصل في أي من الحالات التالية:

- ◆ إذا كان المكتب راغباً في تسجيل الأسهم التي يتم تخصيصها باسم غير اسم المكتب الرئيس
- ◆ إذا كانت كمية الأسهم التي يرغب التابع الاكْتتاب بها مختلفة عن الكمية التي يرغب المكتب الرئيس الاكْتتاب بها
- ◆ في حال رغبت الزوجة أن كتبت باسمها وأن تسجل الأسهم المخصصة لحسابها. (وعند قيام الزوج بالاكْتتاب باسمها فإنه عندئذ سيتم اعتماد طلب الاكْتتاب المقدم منها، و سيتم كذلك إضافة الأسهم المخصصة لحسابها وإلغاء اكتتاب الزوج باسمها).

سيكون على المكتب الإقرار بموافقه على الاكْتتاب في الأسهم المحددة وامتلاك ذلك العدد منها في طلبات الاكْتتاب المقدمة من المكتب مقابل مبلغ يساوي عدد الأسهم المطلوب الاكْتتاب فيها مضروباً بسعر الاكْتتاب (١٠) عشرة ريال سعودي لكل سهم.

يجب تحقق الشروط التالية كي يتمكن المكتب من تملك ذلك العدد من الأسهم التي تم تخصيصه له:

- ◆ أن يقوم المكتب بتقديم استمارة طلب الاكْتتاب إلى أي من الجهة المستلمة
- ◆ أن يقوم المكتب بدفع القيمة الإجمالية للأسهم التي اكتتب عليها كاملة للجهة المستلمة
- ◆ أن تقوم الجهة المستلمة بتقديم إشعار التخصيص التي تحدد عدد الأسهم التي خصصت للمساهم

إن قيمة الأسهم سيتم تسديدها بالكامل لدى أحد فروع الجهات المستلمة وذلك بالخضم من حساب المكتب لدى الجهة المستلمة التي تم تقديم طلب الاكْتتاب لها. وفي حال عدم وجود حساب للمكتب لدى الجهة المستلمة فيجب عليه أن يفتح حساباً وذلك للقيام بتسجيل اكتتابه تبعاً للتعليمات الصادرة عن مؤسسة النقد العربي السعودي. هذا ويحق للشركة أن تقوم برفض الطلب كلياً أو جزئياً في حال عدم استيفاء الطلب لشروط الاكْتتاب وتعليماته، وسيقبل المكتب عدد الأسهم المخصصة له ما لم تزد هذه الأسهم عن الأسهم التي اكتتب بها.

١٤-٢ التخصيص ورد الفائض

سيقوم مدير الاكْتتاب والجهات المستلمة بفتح وتشغيل حسابات مؤقتة خاصة باسم "الاكْتتاب العام في شركة سوليدرتي السعودية للتكافل". ويجب على مدير الاكْتتاب والجهات المستلمة أن تودع المبالغ التي قامت بتحصيلها من المكتبتين في الحساب المذكور.

يحق لكل مكتب الاكْتتاب ب (٥٠) سهم كحد أدنى و (١٠٠,٠٠٠) سهم كحد أقصى. وسيتم تخصيص (٥٠) سهم كحد أدنى لكل مكتب وسيتم تخصيص ما تبقى من الأسهم المطروحة للاكْتتاب على أساس تناسبي من كل طلب. إن الشركة لا تضمن الحد الأدنى للتخصيص ل (٥٠) سهم في حال تجاوز عدد المكتبتين (٤٤٤,٠٠٠) أربعاً وأربعين ألف مكتب، فسوف يتم التخصيص حسب ما تقرره هيئة السوق المالية. وسوف يتم إعادة فائض الاكْتتاب (إن وجد) إلى المكتبتين دون أي عمولات أو استقطاعات من قبل مدير الاكْتتاب أو الجهات المستلمة.

من المتوقع أن يتم الإعلان عن تخصيص أسهم الطرح إلى كل متقدم بطلب وإعادة الأموال الفائضة للمتقدم بالطلب دون استقطاع أي عمولات في موعد أقصاه ١٤٣١/٠٤/١٨ هـ (الموافق ٢٠١٠/٤/٢٣ م). سيقوم مدير الاكْتتاب بنشر إعلان في الصحف المحلية التي تصدر في المملكة العربية السعودية تبلغ المتقدمين بالطلبات المذكورة ويطلب من الجهات المستلمة بدء عملية رد المبالغ الفائضة.

ستقوم الجهات المستلمة بإرسال خطابات تأكيد/ إشعارات للمكتبتين لديهم تفيدهم بالعدد النهائي للأسهم المخصصة ومبلغ فائض الاكْتتاب إن وجد. وسيرد المبلغ الفائض بالكامل دون أي رسوم أو اقتطاع أي مبلغ وذلك بقيدها في حسابات المكتبتين لدى الجهة المستلمة. يجب على المكتبتين الاتصال بفروع الجهات المستلمة التي تم تقديم طلب الاكْتتاب فيها للحصول على أي معلومات إضافية.

١٤-٣ الإقرارات

باستيفاء وتوقيع نموذج طلب الاكْتتاب، يقر المتقدم بالطلب بما يلي:

- ◆ يوافق على الاكْتتاب في أسهم الطرح بالعدد المحدد في نموذج طلب الاكْتتاب.
- ◆ يقر بأنه قد اطلع على نشرة الإصدار وعلى كافة محتوياتها وفهم مضمونها.
- ◆ وافق على النظام الأساسي للشركة وعلى جميع تعليمات وشروط الاكْتتاب الواردة في نشرة الإصدار واستمارة طلب الاكْتتاب.

- ◆ يحتفظ بحقه في مقاضاة الشركة عن الأضرار التي تلحق به بسبب معلومات غير صحيحة أو غير كاملة وردت في نشرة الإصدار، أو بسبب إغفال معلومات جوهرية يفترض أن تكون جزءاً من نشرة الإصدار وتؤثر على قرار الاستثمار للمتقدم بطلب الاكتتاب.
- ◆ يقر بأنه لم يكتب هو أو أي من أفراد عائلته المشمولين في نموذج طلب الاكتتاب سابقاً في أسهم الشركة ويقبل بأن يكون للشركة حق رفض جميع الطلبات.
- ◆ يقبل عدد الأسهم التي يتم تخصيصها له وجميع شروط وتعليمات الاكتتاب الموجودة في النشرة وفي استمارة طلب الاكتتاب.
- ◆ يتعهد بعدم إلغاء أو تعديل استمارة طلب الاكتتاب بعد تسليمها لمدير الاكتتاب أو الجهات المستلمة.

٤-١٤ بنود متفرقة

إن طلب الاكتتاب وكافة الشروط والأحكام والتعهدات ذات العلاقة ستكون ملزمة ولمنفعة أطرافها وخلفائهم والمتنازل منهم لصالحهم ومنفذي الوصايا ومديري التركات والورثة، ويُشترط أنه فيما عدا ما جرى النص عليه تحديداً في هذه النشرة، فإنه لا يتم التنازل عن الطلب أو عن أي حقوق أو مصالح أو التزامات ناشئة عنه، أو التفويض بها لأي من الأطراف المشار إليهم في هذه النشرة دون الحصول على موافقة كتابية مسبقة من الطرف الآخر.

٥-١٤ سوق الأسهم السعودية (تداول)

”تم تأسيس نظام تداول في عام ٢٠٠١م، كنظام بديل لنظام معلومات الأوراق المالية الإلكتروني، وبدأ تداول الأسهم الإلكتروني في المملكة عام ١٩٩٠م. وقد زادت القيمة السوقية للأسهم المتداولة عبر نظام تداول عن (٥٨٩، ٢) تريليون ريال سعودي حتى نهاية يوم (الأحد ٧ مارس ٢٠١٠م). ويبلغ عدد الشركات المدرجة في النظام (١٣٩) شركة حتى تاريخه.“

ويغطي نظام تداول عملية التداول بشكل متكامل ابتداءً بتنفيذ الصفقة وانتهاءً بالتسوية. ويتم التداول على فترة واحدة من الساعة ١١ صباحاً وحتى ٢:٣٠ عصراً. ويتم خلالها تنفيذ الأوامر. أما خارج هذه الأوقات فيسمح بإدخال الأوامر وتعديلها وإلغائها من الساعة العاشرة صباحاً وحتى الساعة ١١ صباحاً كما يمكن تعديل الأوامر وإلغائها من الساعة ٢:٣٠ عصراً وحتى الساعة ٤:٣٠ عصراً. ويمكن عمل قيود واستفسارات جديدة ابتداءً من الساعة ١٠ صباحاً لجلسة الافتتاح (التي تبدأ الساعة ١١ صباحاً). وقد تتغير هذه الأوقات خلال شهر رمضان وتعلن من قبل إدارة تداول.

تنفذ الصفقات من خلال مطابقة آلية للأوامر، ويتم استقبال وتحديد أولوية الأوامر وفقاً للسعر. وبشكل عام، تنفذ أوامر السوق أولاً، وتليها الأوامر محددة السعر. وفي حال إدخال عدة أوامر بالسعر نفسه فإنه يتم تنفيذها وفقاً لتوقيت الإدخال.

ويقوم نظام تداول بتوزيع نطاق شامل من المعلومات من خلال قنوات مختلفة أبرزها موقع تداول على الإنترنت، وتوفير بيانات السوق بشكل فوري لمزودي المعلومات المرخصين. وتتم تسوية الصفقات أنياً خلال اليوم، أي نقل ملكية الأسهم يتم مباشرة بعد تنفيذ الصفقة.

ويجب على الشركة الإفصاح عن جميع القرارات والمعلومات ذات الأهمية للمستثمرين عبر نظام تداول. وتقع على عاتق إدارة تداول مسؤولية مراقبة السوق بهدف ضمان عدالة التداول وكفاءة عمليات السوق.

٦-١٤ تداول الأسهم

يُتوقع البدء بتداول أسهم الشركة بعد التخصيص النهائي لأسهم الشركة. وسيتم الإعلان في سوق الأسهم ”تداول“ بهذا الخصوص. وتعتبر التواريخ والأوقات المذكورة في هذه النشرة تواريخ مبدئية ذكرت للاستدلال فقط، ويمكن تغييرها أو تمديدتها بموافقة هيئة السوق المالية.

لا يمكن التداول في الأسهم المطروحة إلا بعد اعتماد تخصيص الأسهم في حسابات المكتتبين في السوق. وتسجيل الشركة في القائمة الرسمية وإدراج أسهمها في السوق المالية ”تداول“ ويحظر التداول فيها حظراً تاماً، ويتحمل المكتتبون الذين يتعاملون في تلك الأنشطة المحظورة من التداول المسؤولية الكاملة عنها، ولن تتحمل الشركة أي مسؤولية قانونية في هذه الحالة.

ستتوفر المستندات التالية للفحص في المركز الرئيس للشركة الكائن في الرياض، شارع الضباب، بناية العبادية، الدور الثاني (مكتب رقم ٦-١٠) . بين الساعة ٨ صباحاً إلى الساعة ٥ مساءً قبل أسبوع من فترة الاكتتاب وخلال فترة الاكتتاب:

- ◆ عقد تأسيس الشركة النظام الأساسي المقترح للشركة ومستندات التأسيس الأخرى
- ◆ المرسوم الملكي القاضي بالترخيص بتأسيس الشركة والقرار الوزاري
- ◆ موافقة هيئة السوق المالية على الطرح
- ◆ تقارير السوق المعدة من قبل بزئس مونيتور انترناشيونال ومؤسسة النقد
- ◆ تقرير المحاسب القانوني
- ◆ موافقة خطية من المستشار المالي على إدراج اسمه وشعاره ضمن نشرة الإصدار
- ◆ تقرير المستشار القانوني

تركت هذه الصفحة فارغة عمدأ

