

نشرة الإصدار

طرح ١٦,٠٠٠,٠٠٠ سهماً عادياً جديداً عن طريق الزيادة في رأس المال تمثل ٣١,٤٪ من رأس مال الشركة السعودية لأنابيب الصلب (بعد الاكتتاب) وذلك من خلال طرحها للاكتتاب العام بسعر ٣٥ ريال سعودي للسهم الواحد

الشركة السعودية لأنابيب الصلب

شركة مساهمة سعودية بموجب القرار الوزاري رقم (١٨٧/ق) وتاريخ ١٤٢٩/٦/٣هـ (الموافق ٢٠٠٨/٦/٧م)

فترة الاكتتاب من يوم السبت ١٤٣٠/٠٧/٠٤هـ (الموافق ٢٠٠٩/٠٦/٢٧م) إلى يوم الجمعة ١٤٣٠/٠٧/١٠هـ (الموافق ٢٠٠٩/٠٧/٠٣م)

تأسست الشركة السعودية لأنابيب الصلب (يشار إليها فيما بعد بـ "الشركة") كشركة سعودية ذات مسؤولية محدودة بموجب السجل التجاري رقم ٢٠٠٩٠٩١٤٤ وتاريخ ٢٠٠٩/٧/٢٧هـ (الموافق ١٩٨٠/٦/١١م) تم تحويلها إلى شركة مساهمة وفقاً لقرار معالي وزير التجارة والصناعة رقم (١٨٧/ق) بتاريخ ١٤٢٩/٦/٣هـ (الموافق ٢٠٠٨/٦/٧م). وبعد تحول الشركة إلى شركة مساهمة، قامت الشركة بزيادة رأس مالها من (١٢٠,٠٠٠,٠٠٠) مائة وعشرون مليون ريال سعودي إلى (٣٥٠,٠٠٠,٠٠٠) ثلاثمائة وخمسون مليون ريال سعودي مقسمة إلى (٣٥٠,٠٠٠,٠٠٠) خمسة وثلاثون مليون سهماً عادياً بقيمة إسمية قدرها (١٠) عشرة ريالات سعودية للسهم الواحد، وذلك من خلال رسملة الأرباح المتبقية بتاريخ ١٤٢٩/٦/١٢هـ (الموافق ٢٠٠٨/٦/١٦م). وستقوم الشركة برفع رأس مالها بمبلغ (١٦٠,٠٠٠,٠٠٠) مائة وستون مليون ريال سعودي مقسم إلى (١٦٠,٠٠٠,٠٠٠) ستة عشر مليون سهماً عادياً عن طريق طرح أسهم زيادة رأس المال للاكتتاب العام، وسيكون إجمالي رأس مال الشركة بعد إكمال الطرح (٥١٠,٠٠٠,٠٠٠) خمسمائة وعشرة ملايين ريال سعودي مقسم إلى (٥١٠,٠٠٠,٠٠٠) واحد وخمسون مليون سهماً بقيمة إسمية قدرها (١٠) عشرة ريالات للسهم الواحد.

سيكون الطرح الأولي للاكتتاب العام في أسهم الشركة "الاكتتاب" لعدد (١٦٠,٠٠٠,٠٠٠) ستة عشر مليون سهماً "أسهم الاكتتاب" وكل منها "سهم الاكتتاب"، وبقيمة إسمية قدرها (١٠) عشرة ريالات سعودية، وسيكون سعر الاكتتاب ٣٥ ريال سعودي للسهم الواحد، وتمثل أسهم الاكتتاب بمجموعها ٣١,٤٪ من رأس المال المصدر للشركة (بعد الزيادة)، وسيتم تخصيص (٧٠٠,٠٠٠) سبعمائة ألف سهم لبرنامج أسهم موظفي الشركة السعودية لأنابيب الصلب تمثل ١,٤٪ من رأس المال المصدر للشركة (بعد الزيادة)، ويقتصر باقي أسهم الاكتتاب وعددها (١٥٠,٣٠٠,٠٠٠) خمسة عشر مليون وثلاثمائة ألف سهم والتي تمثل ٢٠٪ من رأس المال المصدر للشركة (بعد الزيادة) على الجمهور.

ويمثل الجمهور شريحتين:

الشريحة (أ): المستثمرون من المؤسسات؛ وتشتمل هذه الشريحة على مجموعة من المؤسسات (ويشار إليهم مجتمعين بـ "المؤسسات المكتتبة") التي خاطبها مدير سجل اكتتاب المؤسسات بعد التشاور مع الشركة والمساهمين الحاليين بحسب معايير خاصة محددة مسبقاً من قبل هيئة السوق المالية ("الهيئة"). وقد خصص للمؤسسات المكتتبة عدد (١٥,٣٠٠,٠٠٠) خمسة عشر مليون وثلاثمائة ألف سهم تمثل ١٠٪ من إجمالي أسهم الاكتتاب المطروحة على الجمهور. علماً أنه في حال اكتتاب الأفراد (المعروفين في الشريحة (ب) أدناه) في الأسهم المطروحة للاكتتاب، يحق لمدير سجل اكتتاب المؤسسات، بعد الحصول على موافقة الهيئة، تخفيض عدد الأسهم المخصصة للمؤسسات المكتتبة حتى (٧,٦٥٠,٠٠٠) سبعة ملايين وستمائة وخمسون ألف سهماً تمثل ٥٠٪ من أسهم الاكتتاب المطروحة على الجمهور.

الشريحة (ب): المكتتبون الأفراد؛ ويشمل ذلك الأشخاص السعوديين الطبيعيين، بما في ذلك المرأة السعودية المطلقة أو الأرملة التي لها أولاد قصر من زوج غير سعودي حيث يحق لها أن تكتتب بأسماهم لصالحها (يشار إليهم مجتمعين بـ "المكتتبين الأفراد") ويشار إليهم منفرداً بـ "المكتتب"). وبعد لاغيا اكتتاب من اكتتب باسم مطلقته، وإذا ثبت القيام بعملية من هذا النوع فسيطبق النظام بحق مقدم الطلب، وسيخصص للمكتتبين الأفراد بعد أقصى (٧,٦٥٠,٠٠٠) سبعة ملايين وستمائة وخمسون ألف سهماً تمثل ٥٠٪ من إجمالي أسهم الاكتتاب المطروحة على الجمهور. وفي حال عدم اكتتاب الأفراد بكامل الأسهم المخصصة لهم، يحق لمدير سجل الاكتتاب، بعد الحصول على موافقة الهيئة، تخفيض عدد الأسهم المخصصة للمكتتبين الأفراد لتتناسب مع عدد الأسهم التي تم اكتتابها من قبلهم.

سيتم بيع أسهم الاكتتاب (الخاصة بزيادة رأس المال) من قبل الشركة، وسيتملك المساهمون الحاليون (مجموعة البريقة والنصار وشركة هيو للصلب المحدودة وشركة أبناء الخريف وفهد محمد السجا وأحمد الدياسي) (يشار إليهم مجتمعين بـ "المساهمين الحاليين") بعد اكتمال الاكتتاب نسبة ٦٨,٦٪ من الأسهم، وبالتالي سيحتفظون بحصة سيطرة في الشركة، وتستعد متحصلات الاكتتاب للشركة بالكامل، ولن يحصل المساهمين الحاليين على أي من متحصلات الاكتتاب، ويجدوا بالذکر أنه تم التمهيد بالتغطية لكامل أسهم الاكتتاب (راجع قسم "تمهيد تغطية الاكتتاب" في هذه النشرة).

يبدأ طرح أسهم الاكتتاب في يوم السبت ١٤٣٠/٠٧/٠٤هـ (الموافق ٢٠٠٩/٠٦/٢٧م) ويستمر لمدة (٧) سبعة أيام شاملة آخر يوم لإغلاق الاكتتاب، وهو نهاية يوم الجمعة ١٤٣٠/٠٧/١٠هـ (الموافق ٢٠٠٩/٠٧/٠٣م) ("فترة الاكتتاب"). حيث يمكن تقديم طلبات الاكتتاب لدى أي من فروع البنوك المستلمة ("البنوك المستلمة") المذكورة في الصفحة (ح) من هذه النشرة خلال فترة الاكتتاب، ويمكن للمؤسسات المكتتبة المؤهلة للاكتتاب في الأسهم المطروحة من خلال مدير سجل الاكتتاب بحسب عملية بناء سجل الأوامر التي تتم قبل طرح الأسهم على المكتتبين الأفراد.

يجب على كل من المكتتبين الأفراد للاكتتاب بعدد (١٠) عشرة أسهم كحد أدنى، علماً بأن الحد الأقصى للاكتتاب لكل مكتتب هو (١٠٠,٠٠٠) مائة ألف سهم. إن الحد الأدنى للتخصيص هو (١٠) عشرة أسهم لكل مكتتب، وما يتبقى من الأسهم المطروحة للاكتتاب "إن وجدت" سيتم تخصيصها على أساس تناسبي بناء على نسبة ما طلبه كل مكتتب إلى إجمالي الأسهم المطلوب للاكتتاب فيها. وإذا تجاوز عدد المكتتبين الأفراد (٧٦٥,٠٠٠) سبعمائة وخمسة وستون ألف مكتتب، فإن الشركة لا تضمن الحد الأدنى للتخصيص وسيتم التخصيص بالتساوي على عدد المكتتبين، وفي حال تجاوز عدد المكتتبين (٧,٦٥٠,٠٠٠) سبعة ملايين وستمائة وخمسون ألف مكتتب، وسوف يتم التخصيص حسب ما يقرره الهيئة، وسوف يتم إعادة فائض الاكتتاب "إن وجد" إلى المكتتبين دون أي عمولات أو استقطاعات من البنوك المستلمة، وسوف يتم الإعلان عن عملية التخصيص النهائي ورد الفائض في موعد أقصاه يوم الأربعاء ١٤٣٠/٠٧/١٥هـ (الموافق ٢٠٠٩/٠٧/٠٨م) (فضلاً راجع القسم ٧ "شروط وتعليمات الاكتتاب" في هذه النشرة).

سوف تكون أسهم الشركة من فئة واحدة تضم أسهم المساهمين المؤسسين وأسهم الاكتتاب، ولا يعطى أي مساهم أي حقوق تفضيلية، حيث يعطى كل سهم من أسهم الاكتتاب حامله الحق في صوت واحد. ويحق لكل مساهم ("المساهم") يمتلك (٢٠) عشرون سهماً على الأقل حضور اجتماعات الجمعية العامة للمساهمين ("الجمعية العامة") والتصويت فيها، وتستحق الأسهم المطروحة للاكتتاب نصيبها من أية أرباح لها الشركة بعد بداية فترة الاكتتاب والسنوات المالية التي تليها (فضلاً راجع القسم ٩ "سياسة توزيع الأرباح" في هذه النشرة).

لم يكن هناك سوق لأسهم الشركة سواء داخل المملكة العربية السعودية أو أي مكان آخر قبل طرحها للاكتتاب العام. وقد تقدمت الشركة بطلب للهيئة لتسجيل الأسهم في القائمة الرسمية، وتمت الموافقة على نشرة الإصدار هذه وكافة المستندات المؤيدة التي طلبتها الهيئة، وقد تم الحصول على جميع الموافقات الرسمية اللازمة للقيام بعملية طرح الأسهم، ومن المتوقع أن يبدأ تداول الأسهم في السوق المالية السعودية في وقت قريب بعد الانتهاء من عملية تخصيص الأسهم والانتهاء من جميع المتطلبات النظامية ذات العلاقة (فضلاً راجع قسم "تواريخ مهمة للمكتتبين" في هذه النشرة). وسيسمح لمواطني المملكة العربية السعودية والقيمين فيها ومواطني الدول الأعضاء في مجلس التعاون الخليجي والشركات والبنوك وصناديق الاستثمار السعودية والخليجية بالتداول في الأسهم بعد بدء تداولها في السوق.

يجب دراسة قسمي "إشعار هام" و"عوامل المخاطرة" الواردة في نشرة الإصدار هذه قبل اتخاذ قرار بالاستثمار في أسهم الاكتتاب بموجب هذه النشرة.

مساعد متعهد التغطية



متعهد التغطية الرئيس



المستشار المالي ومدير الاكتتاب



البنوك المستلمة



تحتوي نشرة الإصدار هذه على معلومات تم تقديمها حسب متطلبات قواعد التسجيل والإدراج الصادرة عن هيئة السوق المالية بالمملكة العربية السعودية (والشار إليها بـ "الهيئة"). ويتحمل أعضاء مجلس الإدارة الذين تظهر أسماؤهم في الصفحة (ج) مجتمعين ومنفردين كامل المسؤولية عن دقة المعلومات الواردة في نشرة الإصدار هذه، ويؤكدون حسب علمهم واعتقادهم، بعد إجراء جميع الدراسات الممكنة وإلى الحد المعقول، أنه لا توجد أي وقائع أخرى يمكن أن يؤدي عدم تضمينها في هذه النشرة إلى جعل أي إفادة واردة فيها مضللة، ولا تتحمل الهيئة والسوق المالية السعودية أي مسؤولية عن محتويات هذه النشرة، ولا تعطي أي تأكيدات تتعلق بدقتها أو اكتمالها، وتخلي نفسها صراحة من أي مسؤولية مهما كانت عن أي خسارة تنتج عما ورد في هذه النشرة أو عن الاعتماد على أي جزء منها.

صدرت هذه النشرة بتاريخ ١٤٣٠/٦/١٤هـ (الموافق ٢٠٠٩/٦/٧م)

إشعار هام

تحتوي نشرة الإصدار هذه على معلومات تفصيلية وافية عن الشركة وأسهم الاكتتاب، وعند تقديم طلب الاكتتاب في الأسهم المعروضة للبيع سيتم معاملة المستثمرين على أساس أن طلباتهم تستند على المعلومات التي تحتويها هذه النشرة والتي يمكن الحصول على نسخ منها من الشركة ومدير الاكتتاب والبنوك المستلمة أو عن طريق زيارة موقع الشركة الإلكتروني (www.sspipe.com) أو موقع هيئة السوق المالية (www.cma.org.sa).

عينت الشركة جي أي بي للخدمات المالية كمستشار مالي ("المستشار المالي") لها فيما يختص بالاكتتاب ومديراً لسجل اكتتاب المؤسسات ("مدير سجل اكتتاب المؤسسات") ومديراً للاكتتاب ("مدير الاكتتاب"). كما تم تعيين الرياض المالية وحي أي بي للخدمات المالية كمتعهدي تغطية الاكتتاب ("متعهدي التغطية") فيما يتعلق بأسهم الاكتتاب الموضحة في هذه النشرة.

تحتوي نشرة الإصدار هذه على معلومات تم تقديمها حسب متطلبات قواعد التسجيل والإدراج الصادرة عن هيئة السوق المالية بالمملكة العربية السعودية (والشار إليها بـ "الهيئة"). ويتحمل أعضاء مجلس إدارة الشركة الواردة أسماؤهم في الصفحة (ج)، مجتمعين ومنفردين، كامل المسؤولية عن دقة المعلومات الواردة في نشرة الإصدار هذه، ويؤكدون حسب علمهم واعتقادهم بعد إجراء جميع الدراسات الممكنة وإلى الحد المعقول، أنه لا توجد أي وقائع أخرى يمكن أن يؤدي عدم تضمينها في هذه النشرة إلى جعل أي إفادة واردة فيها مضللة.

وقد قامت الشركة بالتحريات المعقولة للتأكد من صحة المعلومات التي تضمنتها هذه النشرة في تاريخ إصدارها، علماً بأن جزءاً كبيراً من المعلومات الواردة عن السوق والقطاع مأخوذة من مصادر خارجية، ومع أنه لا يوجد لدى أي من جي أي بي للخدمات المالية أو الشركة أو أي من مستشاري الشركة (المذكورين في الصفحة (و)) أي سبب للاعتقاد بأن المعلومات الواردة عن السوق والقطاع غير دقيقة في جوهرها، إلا أنه لم يتم التحقق بصورة مستقلة عن هذه المعلومات، وعليه فإنه لا يوجد أي تأكيد أو ضمان بشأن صحة أو اكتمال أي من هذه المعلومات.

إن المعلومات الواردة في هذه النشرة كما في تاريخ إصدارها عرضة للتغيير، وعلى وجه الخصوص فيما يتعلق بالوضع المالي للشركة وقيمة الأسهم التي يمكن أن تتأثر بشكل سلبي بالتطورات المستقبلية المتعلقة بعوامل التضخم ومعدلات الفائدة والضرائب أو أية عوامل اقتصادية أو سياسية أخرى خارجة عن نطاق سيطرة الشركة. ولا يجوز اعتبار تقديم نشرة الإصدار هذه أو أية معلومات شفوية أو خطية متعلقة بأسهم الاكتتاب أو تفسيرها أو الإعتماد عليها بأي شكل على أنها وعد أو تأكيد أو إقرار بشأن أية إيرادات أو نتائج أو أحداث مستقبلية.

لا يجوز اعتبار نشرة الإصدار هذه توصية من جانب الشركة أو أعضاء مجلس إدارتها أو أي من مستشاريهم للمشاركة في الاكتتاب، وتعتبر المعلومات الواردة في نشرة الإصدار ذات طبيعة عامة تم إعدادها دون الأخذ في الحسبان الأهداف الاستثمارية الفردية أو الوضع المالي أو الاحتياجات الاستثمارية الخاصة. ويتحمل كل مستلم لنشرة الإصدار قبل اتخاذ قرار بالاستثمار، مسؤولية الحصول على استشارة مهنية مستقلة بخصوص الاكتتاب لتقييم مدى ملائمة المعلومات الواردة في هذه النشرة بالنسبة للأهداف والأوضاع والاحتياجات المالية الخاصة به.

يقتصر هذا الاكتتاب على:

مؤسسات معينة ("المؤسسات المكتتبة"):

وتشمل عدداً من المؤسسات (المؤسسات المرخص لها من قبل هيئة السوق المالية لممارسة أعمال الأوراق المالية بالإضافة إلى الصناديق الإستثمارية) التي خاطبها مدير سجل اكتتاب المؤسسات مباشرة بعد التشاور مع الشركة والمساهمين الحاليين وفقاً لمعايير معينة محددة مسبقاً من قبل هيئة السوق المالية ("الهيئة").

المكتتبون الأفراد:

ويشمل ذلك الأشخاص السعوديين الطبيعيين، بما في ذلك المرأة السعودية المطلقة أو الأرملة التي لها أولاد قصر من زوج غير سعودي حيث يحق لها أن تكتتب بأسماؤهم لصالحها.

ويحظر صراحة توزيع هذه النشرة أو بيع أسهم الاكتتاب في أي دولة أخرى غير المملكة العربية السعودية. وتطلب الشركة والمساهمون الحاليون والمستشار المالي من متلقي هذه النشرة التعرف على أية قيود نظامية تتعلق بهذا الطرح وبيع أسهم الاكتتاب ومراعاة التقيد بها.

معلومات القطاع والسوق

إن مصدر المعلومات المتعلقة بالسوق والقطاع الواردة بهذه النشرة قدمت من قبل شركة دبليو أس أتكنز إنترناشيونال ليمتد (“أتكنز”) وهي شركة استشارية مستقلة تعمل في مجال إعداد دراسات السوق والصناعات والاستشارات الاقتصادية، وتعتبر شركة أتكنز من الشركات الرائدة عالمياً في هذا المجال وقد تأسست في عام ١٩٢٨م ومقرها الرئيسي المملكة المتحدة البريطانية وتمتلك الشركة أكثر من ٢٠٠ مكتب دائم في أنحاء متفرقة من العالم ويصل عدد موظفيها إلى ٢٧٨، ١٧ موظف (حتى تاريخ يونيو ٢٠٠٨م).

بالنسبة للمعلومات الواردة في (القسم ٢ “وصف السوق”)، تم اقتباسها من دراسة للسوق أجريت بتكليف من الشركة سنة ٢٠٠٧م. وتجدر الإشارة إلى أن أتكنز لا تملك هي ولا أي من شركاتها التابعة ولا مساهميها أو أعضاء مجلس إدارتها ولا أي من أقرانهم أي حصة أو مصلحة كانت في الشركة، وقد أعطت أتكنز موافقتها الخطية على استخدام بيانات وبحوث السوق بالشكل والطريقة الواردة في هذه النشرة، ولم تسحب تلك الموافقة.

المعلومات المالية

أعدت إدارة الشركة القوائم المالية الموحدة للشركة للسنوات المنتهية بتاريخ ٢١ ديسمبر ٢٠٠٨م و٢٠٠٧م و٢٠٠٦م والإيضاحات المرفقة بها وتم مراجعتها من قبل المحاسب القانوني أحمد الزامل. وقد تم إدراج هذه القوائم المالية في هذه النشرة، وفقاً لمعايير المحاسبة الصادرة عن الهيئة السعودية للمحاسبين القانونيين، وتعد الشركة بياناتها المالية بالريال السعودي.

التوقعات والإفادات المستقبلية

تم إعداد التوقعات التي تتضمنها هذه النشرة على أساس افتراضات محددة ومعلنة، وقد تختلف ظروف التشغيل المستقبلية عن الافتراضات المستخدمة، وبالتالي فإنه ليس هناك أي تأكيد أو ضمان أو تعهد فيما يتعلق بدقة أو اكتمال أي من هذه التوقعات.

تمثل بعض الإفادات الواردة في نشرة الإصدار هذه “إفادات مستقبلية”، ويستدل على هذه الإفادات المستقبلية من خلال استخدام بعض الكلمات الدالة على المستقبل مثل “يخطط”، “يقدر”، “يعتقد”، “يتوقع”، “يمكن”، “قد”، “ينوي”، “يعتزم”، “سوف”، “ينبغي”، “من المتوقع” “سيكون” أو صيغ النفي لهذه المفردات وغيرها من المفردات المشابهة لها في المعنى، وتعكس هذه الإفادات المستقبلية وجهات النظر الحالية للشركة فيما يتعلق بأحداث مستقبلية، ولكنها ليست ضماناً للآداء المستقبلي. وهناك العديد من العوامل التي قد تؤثر على الأداء الفعلي أو الإنجازات أو النتائج التي تحققها الشركة وتؤدي إلى اختلافها بشكل كبير عما كان متوقفاً صراحة أو ضمناً حسب هذه الإفادات المستقبلية. وقد تم استعراض بعض المخاطر أو العوامل التي يمكن أن تؤدي إلى مثل هذا التأثير بصورة أكثر تفصيلاً في أقسام أخرى من هذه النشرة (راجع قسم “عوامل المخاطرة”). فيما لو تحقق أي واحد أو أكثر من هذه المخاطر أو الاحتمالات غير المتوقعة أو ثبت عدم صحة أو دقة أي من الافتراضات التي تم الاعتماد عليها، فإن النتائج الفعلية قد تختلف بشكل جوهري عن تلك التي تم التطرق إليها في هذه النشرة.

ومع مراعاة متطلبات قواعد التسجيل والإدراج، تلتزم الشركة بتقديم نشرة إصدار تكميلية إلى الهيئة إذا تبين للشركة في أي وقت بعد موافقة الهيئة على نشرة الإصدار هذه وقبل تسجيلها في القائمة الرسمية بأي مما يلي: (أ) حدوث أي تغيير ملحوظ في أمور جوهرية واردة في هذه النشرة أو في أي مستند مطلوب بموجب قواعد التسجيل والإدراج، أو (ب) ظهور أي مسائل إضافية مهمة كان يتوجب تضمينها في هذه النشرة. وفيما عدا هاتين الحالتين المذكورتين، فإن الشركة غير ملزمة في تحديث أو تعديل أي معلومات متعلقة بالقطاع والسوق أو الإفادات المستقبلية التي تتضمنها هذه النشرة، سواء نتيجة لمعلومات جديدة أو أحداث مستقبلية أو خلاف ذلك. ونتيجة لهذه العوامل والمخاطر والأمور الاحتمالية والافتراضات الأخرى فإن الأحداث والظروف المستقبلية المبينة في هذه النشرة قد لا تحدث على النحو الذي تتوقعه الشركة أو قد لا تحدث إطلاقاً. وعليه فإنه يجب على المستثمرين المحتملين فحص جميع الإفادات المستقبلية على ضوء هذه التفسيرات مع عدم الاعتماد على الإفادات المستقبلية بشكل أساسي.

دليل الشركة

أعضاء مجلس الإدارة

أعضاء مجلس الإدارة الحالي (٦ أعضاء)	
الاسم	المنصب
خالد عبداللطيف الربيعة	رئيس مجلس الإدارة (عضو غير تنفيذي)
رياض يوسف الربيعة	نائب الرئيس والعضو المنتدب (عضو تنفيذي)
عبدالرحمن عبدالله الخريف	عضو مجلس إدارة غير تنفيذي
فهد محمد السجا	عضو مجلس إدارة غير تنفيذي
أوك سون أن	عضو مجلس إدارة غير تنفيذي
سانغ هون بارك	عضو مجلس إدارة غير تنفيذي
أعضاء مجلس الإدارة المقترح (٩ أعضاء)	
الاسم	المنصب
خالد عبداللطيف الربيعة	رئيس مجلس الإدارة (عضو غير تنفيذي)
رياض يوسف الربيعة	نائب الرئيس والعضو المنتدب (عضو تنفيذي)
عبدالرحمن عبدالله الخريف	عضو مجلس إدارة غير تنفيذي
فهد محمد السجا	عضو مجلس إدارة غير تنفيذي
أوك سون أن	عضو مجلس إدارة غير تنفيذي
سانغ هون بارك	عضو مجلس إدارة غير تنفيذي
سيتم تعيينه لاحقاً*	عضو مجلس إدارة مستقل
سيتم تعيينه لاحقاً*	عضو مجلس إدارة مستقل
سيتم تعيينه لاحقاً*	عضو مجلس إدارة مستقل

* تماشياً مع متطلبات لائحة حوكمة الشركات (المادة ١٢) سوف تقوم الشركة بزيادة عدد أعضاء مجلس الإدارة إلى تسعة أعضاء على أن يتم تعيين ثلاثة أعضاء مستقلين في اجتماع الجمعية العامة غير العادية بعد أقصى ثلاثة أشهر عقب انتهاء الاكتتاب.

عنوان الشركة



الشركة السعودية لأنابيب الصلب

المدينة الصناعية الثانية بالدمام

ص ب ١١٦٨٠ الدمام ٣١٤٦٣

المملكة العربية السعودية

هاتف: ٨١٢ ٢٢٢٢ - ٣ (٩٦٦)

فاكس: ٨١٢ ١٠٠٥ - ٣ (٩٦٦)

البريد الإلكتروني: info@sspipe.com

الموقع الإلكتروني: www.sspipe.com

ممثلو الشركة المعتمدين لدى هيئة السوق المالية

أحمد مبارك الدباسي

الشركة السعودية لأنابيب الصلب

ص ب ١١٦٨٠ الدمام ٣١٤٦٣

المملكة العربية السعودية

تلفون: ٢-٨١٢ ٢٢٢٢ (٩٦٦)

فاكس: ٢-٨١٢ ١٠٠٥ (٩٦٦)

البريد الإلكتروني: debasi@sspipe.com

رياض يوسف الربيعة

الشركة السعودية لأنابيب الصلب

ص ب ١١٦٨٠ الدمام ٣١٤٦٣

المملكة العربية السعودية

تلفون: ٢-٨١٢ ٢٢٢٢ (٩٦٦)

فاكس: ٢-٨١٢ ١٠٠٥ (٩٦٦)

البريد الإلكتروني: rabiah@sspipe.com

سكرتير مجلس الإدارة

أيمن أحمد الحوطني

الشركة السعودية لأنابيب الصلب

ص ب ١١٦٨٠ الدمام ٣١٤٦٣

المملكة العربية السعودية

تلفون: ٢-٨١٢ ٢٢٢٢ (٩٦٦)

فاكس: ٢-٨١٢ ١٠٠٥ (٩٦٦)

البريد الإلكتروني: aalhoti@sspipe.com

مسجل الأسهم

TADAWUL تداول

السوق المالية السعودية

أبراج التعاونية

طريق الملك فهد

ص ب ٦٠٦١٢ الرياض ١١٥٥٥

المملكة العربية السعودية

تلفون: ٢١٨ ٩٩٩٩ - ١ (٩٦٦)

فاكس: ٢١٨ ١٢٢٠ - ١ (٩٦٦)

البريد الإلكتروني: webinfo@tadawul.com.sa

الموقع الإلكتروني: www.tadawul.com.sa

البنوك الرئيسية للشركة:

البنك العربي الوطني

شارع الملك فيصل

ص ب ٩٨٠٢ الرياض ١١٤٢٣ المملكة العربية السعودية

تلفون: ٤٠٢ ٩٠٠٠ - ١ (٩٦٦)

فاكس: ٤٠٤ ٧٥٣٥ - ١ (٩٦٦)

الموقع الإلكتروني: www.anb.com.sa

**البنك السعودي الفرنسي**

شارع المعذر

ص ب ٥٦٠٠٦ الرياض ١١٥٥٤ المملكة العربية السعودية

تلفون: ٤٠٤ ٢٢٢٢ - ١ (٩٦٦)

فاكس: ٤٠٤ ٢٣١١ - ١ (٩٦٦)

الموقع الإلكتروني: www.alfransi.com.sa

**مجموعة سامبا المالية**

طريق الملك عبد العزيز

ص ب ٨٨٢ الرياض ١١٤٢١ المملكة العربية السعودية

تلفون: ٤٧٧ ٤٧٧٠ - ١ (٩٦٦)

فاكس: ٤٧٩ ٩٤٠٢ - ١ (٩٦٦)

الموقع الإلكتروني: www.samba.com

سامبا sambasamba

البنك السعودي الهولندي

شارع الأمير عبد العزيز بن مساعد بن جلوي

ص ب ١٤٦٧ الرياض ١١٤٣١ المملكة العربية السعودية

تلفون: ٤٠١ ٠٢٨٨ - ١ (٩٦٦)

فاكس: ٤٠٣ ١١٠٤ - ١ (٩٦٦)

الموقع الإلكتروني: www.shb.com.sa

البنك السعودي الهولندي
Saudi Hollandi Bank**البنك السعودي للاستثمار**

شارع المعذر

ص ب ٣٥٣٣ الرياض ١١٤٨١ المملكة العربية السعودية

تلفون: ٤٧٨ ٦٠٠٠ - ١ (٩٦٦)

فاكس: ٤٧٧ ٦٧٨١ - ١ (٩٦٦)

الموقع الإلكتروني: www.saib.com.sa

البنك السعودي للاستثمار
The Saudi Investment Bank**البنك الأهلي التجاري**

طريق الملك عبد العزيز

ص ب ٣٥٥٥ جدة ٢١٤٨١ المملكة العربية السعودية

تلفون: ٦٤٩ ٣٣٣٣ - ٢ (٩٦٦)

فاكس: ٣٦٤ ٧٤٣٦ - ٢ (٩٦٦)

الموقع الإلكتروني: www.alahli.com.sa

NCB الأهلي



المستشارون

المستشار المالي



المستشار القانوني للاكتتاب



مستشار البحوث الفنية والسوقية



المراجع القانوني



المحاسب القانوني



تنويه:

جميع المستشارين المذكورين أعلاه أعطوا موافقتهم الكتابية على الإشارة إلى إسمائهم وعلى نشر إفاداتهم في هذه النشرة وفي هذا السياق ولم يتم سحب هذه الموافقة. وتجدر الإشارة إلى أن جميع هذه الجهات والعاملين فيها أو أي من أقربتهم لا يملكون أسهماً أو مصلحة مهما كان نوعها في الشركة أو أي تابع لها.

جبي أي بي للخدمات المالية

أبراج التعاونية، طريق الملك فهد
البرج الجنوبي، الدور الثالث

ص ب ٨٩٥٨٩ الرياض ١١٦٧٣ المملكة العربية السعودية
تلفون: ٢١٨ ٠٥٥٥ - ١ (٩٦٦)
فاكس: ٢١٨ ٠٠٥٥ - ١ (٩٦٦)

مشعل العقيل للمحاماة والاستشارات القانونية

بالتعاون مع حوراني ومشاركوه

شارع العليا، بناية سيريكون، الطابق ٧

ص ب ٦٧٣٥٦ الرياض ١١٥٩٦ المملكة العربية السعودية
تلفون: ٢٩٣ ١٢٣٤ - ١ (٩٦٦)
فاكس: ٢٩٣ ٠٠٥١ - ١ (٩٦٦)
الموقع الإلكتروني: www.houraniassociates.com

دبليو أس أتكينز إنترناشيونال ليمتد

وودكوت غروف

أشلي رود، إسبون

صري كيه تي ١٨ ٥ بي دبليو المملكة المتحدة
تلفون: ٧٢٧٢ ٦١٤٠ - ١٣ (٤٤)
فاكس: ٧٢٧٤ ٠٠٥٥ - ١٣ (٤٤)
الموقع الإلكتروني: www.atkinsglobal.com

أحمد الزامل

ص ب ٦٢٢٤ الدمام ٣١٤٤٢ المملكة العربية السعودية
تلفون: ٨٢٧ ٢٣١٤ - ٣ (٩٦٦)
فاكس: ٨٢٧ ٣٧٤٦ - ٣ (٩٦٦)

كي بي إم جي الفوزان وباناچه

شارع الأحساء

ص ب ٩٢٨٧٦ الرياض ١١٦٦٣ المملكة العربية السعودية
تلفون: ٢٩١ ٤٣٥٠ - ١ (٩٦٦)
فاكس: ٢٩١ ٤٣٥١ - ١ (٩٦٦)
الموقع الإلكتروني: www.kpmg.com.sa

الرياض المالية

شارع الملك عبدالعزيز

ص ب ٢١١٦ الرياض ١١٤٧٥ المملكة العربية السعودية

تلفون: ٤٠٨٣١٣١ - ١ (٩٦٦)

فاكس: ٤٠٨١٤٨١ - ١ (٩٦٦)

الموقع الإلكتروني: www.riyadcapital.com

جي أي بي للخدمات المالية

أبراج التعاونية، طريق الملك فهد

البرج الجنوبي، الدور الثالث

ص ب ٨٩٥٨٩ الرياض ١١٦٧٣ المملكة العربية السعودية

تلفون: ٢١٨٠٥٥٥ - ١ (٩٦٦)

فاكس: ٢١٨٠٥٥٥ - ١ (٩٦٦)

جي أي بي للخدمات المالية

أبراج التعاونية، طريق الملك فهد

البرج الجنوبي، الدور الثالث

ص ب ٨٩٥٨٩ الرياض ١١٦٧٣ المملكة العربية السعودية

تلفون: ٢١٨٠٥٥٥ - ١ (٩٦٦)

فاكس: ٢١٨٠٥٥٥ - ١ (٩٦٦)

متعهد التغطية الرئيس

الرياض المالية
riyad capital

مساعد متعهد التغطية

GIB | جي أي بي
للخدمات المالية
FINANCIAL
SERVICES

مدير الاكتتاب ومدير سجل اكتتاب المؤسسات

GIB | جي أي بي
للخدمات المالية
FINANCIAL
SERVICES

البنوك المستلمة

<p>شارع الضباب ص ب ١٤٦٧ الرياض ١١٤٣١ المملكة العربية السعودية تلفون: ٤٠١٠٢٨٨ - ١ (٩٦٦) فاكس: ٤٠٣١١٠٤ - ١ (٩٦٦) الموقع الإلكتروني: www.shb.com.sa</p>	<p>البنك السعودي الهولندي Saudi Hollandi Bank</p> 	البنك السعودي الهولندي
<p>شارع المعذر ص ب ٥٦٠٠٦ الرياض ١١٥٥٤ المملكة العربية السعودية تلفون: ٤٠٤٢٢٢٢ - ١ (٩٦٦) فاكس: ٤٠٤٢٣١١ - ١ (٩٦٦) الموقع الإلكتروني: www.alfransi.com.sa</p>	<p>البنك السعودي الفرنسي Banque Saudi Fransi</p> 	البنك السعودي الفرنسي
<p>طريق الملك عبد العزيز ص ب ٣٥٥٥ جدة ٢١٤٨١ المملكة العربية السعودية تلفون: ٢٦٤٩٣٣٣٣ - ٢ (٩٦٦) فاكس: ٢٦٤٧٤٢٦ - ٢ (٩٦٦) الموقع الإلكتروني: www.alahli.com.sa</p>	<p>الأهلي NCB</p> 	البنك الأهلي التجاري
<p>شارع العليا ص ب ٢٨ الرياض ١١٤١١ المملكة العربية السعودية تلفون: ٤٦٢٩٩٢٢ - ١ (٩٦٦) فاكس: ٤٦٢٤٣١١ - ١ (٩٦٦) الموقع الإلكتروني: www.alrajhibank.com.sa</p>	<p>مصرف الراجحي Al Rajhi Bank</p> 	مصرف الراجحي
<p>شارع الملك فيصل ص ب ٩٨٠٢ الرياض ١١٤٢٣ المملكة العربية السعودية تلفون: ٤٠٢٩٠٠٠ - ١ (٩٦٦) فاكس: ٤٠٤٧٥٣٥ - ١ (٩٦٦) الموقع الإلكتروني: www.anb.com.sa</p>	<p>البنك العربي anb</p> 	البنك العربي الوطني
<p>طريق صلاح الدين ص ب ١٤٠ الرياض ١١٤١١ المملكة العربية السعودية تلفون: ٤٧٩٨٨٨٨ - ١ (٩٦٦) فاكس: ٤٧٩٨٨٩٨ - ١ (٩٦٦) الموقع الإلكتروني: www.bankalbilad.com.sa</p>	<p>بنك البلاد BANK ALBILAD</p> 	بنك البلاد
<p>شارع خالد بن الوليد ص ب ٦٢٧٧ جدة ٢١٤٤٢ المملكة العربية السعودية تلفون: ٦٥١٨٠٧٠ - ٢ (٩٦٦) فاكس: ٦٥٣٢٤٧٨ - ٢ (٩٦٦) الموقع الإلكتروني: www.baj.com.sa</p>	<p>بنك الجزيرة BANK ALJAZIRA</p> 	بنك الجزيرة
<p>شارع الأمير عبد العزيز بن منصور بن جلوي ص ب ٩٠٨٤ الرياض ١١٤١٣ المملكة العربية السعودية تلفون: ٤٠٥٠٦٧٧ - ١ (٩٦٦) فاكس: ٤٠٥٠٦٦٠ - ١ (٩٦٦) الموقع الإلكتروني: www.sabb.com.sa</p>	<p>ساب SABB</p> 	ساب
<p>طريق الملك عبدالعزيز ص ب ٢٢٦٢٢ الرياض ١١٤١٦ المملكة العربية السعودية تلفون: ٤٠١٣٠٣٠ - ١ (٩٦٦) فاكس: ٤٠٤٢٧٠٧ - ١ (٩٦٦) الموقع الإلكتروني: www.riyadbankb.com.sa</p>	<p>بنك الرياض riyad bank</p> 	بنك الرياض
<p>طريق الملك عبد العزيز ص ب ٨٣٣ الرياض ١١٤٢١ المملكة العربية السعودية تلفون: ٤٧٧٤٧٧٠ - ١ (٩٦٦) فاكس: ٤٧٩٩٤٠٢ - ١ (٩٦٦) الموقع الإلكتروني: www.samba.com</p>	<p>سامبا samba</p> 	مجموعة سامبا المالية
<p>شارع المعذر ص ب ٣٥٢٣ الرياض ١١٤٨١ المملكة العربية السعودية تلفون: ٤٧٨٦٠٠٠ - ١ (٩٦٦) فاكس: ٤٧٧٦٧٨١ - ١ (٩٦٦) الموقع الإلكتروني: www.saib.com.sa</p>	<p>البنك السعودي للاستثمار The Saudi Investment Bank</p> 	البنك السعودي للاستثمار

ملخص أحكام الاكتتاب

الشركة	تأسست الشركة السعودية لأنابيب الصلب كشركة سعودية ذات مسئولية محدودة بموجب السجل التجاري رقم ٢٥٥٠٠٩١٤٤ وتاريخ ٢٧/٧/١٤٠٠ هـ
رأس مال الشركة بعد اكتمال الطرح	٥١٠,٠٠٠,٠٠٠ ريال سعودي
نشاط الشركة	تعمل الشركة في إنتاج أنابيب الصلب المستخدمة في قطاع البترول والغاز والمياه والأغراض الإنشائية
عدد الأسهم المصدرة قبل الطرح للاكتتاب العام	٢٥,٠٠٠,٠٠٠ سهم عادي مدفوعة القيمة بالكامل
عدد الأسهم المطروحة للاكتتاب	١٦,٠٠٠,٠٠٠ سهم عادي مدفوعة القيمة
عدد الأسهم المطروحة لبرنامج أسهم الموظفين	٧٠٠,٠٠٠ سهم تمثل ١.٤٪ من إجمالي رأس المال المصدر للشركة بعد الإكتتاب
عدد الأسهم المطروحة للمؤسسات المكتتبه	١٥,٣٠٠,٠٠٠ سهم تمثل ١٠٠٪ من إجمالي عدد الأسهم المطروحة للجمهور مع إمكانية تخفيضها حتى ٧,٦٥٠,٠٠٠ سهم، كحد أدنى، لتمثل ٥٠٪ من إجمالي عدد الأسهم المطروحة للجمهور
عدد الأسهم المطروحة للمكتتبين الأفراد	٧,٦٥٠,٠٠٠ سهم، كحد أقصى، تمثل ٥٠٪ من أسهم الاكتتاب المطروحة للجمهور، في حال اكتتاب الأفراد
سعر الاكتتاب	٢٥ ريال سعودي للسهم
القيمة الاسمية للسهم	١٠ ريال سعودي
القيمة الإجمالية لأسهم الاكتتاب	٤٠٠,٠٠٠,٠٠٠ ريال سعودي
عدد أسهم الاكتتاب المتعهد بتغطيتها	١٦,٠٠٠,٠٠٠ سهم
قيمة أسهم الاكتتاب المتعهد بتغطيتها	٤٠٠,٠٠٠,٠٠٠ ريال سعودي
الحد الأدنى للاكتتاب بالنسبة للمؤسسات المكتتبه	١٠٠,٠٠٠ سهم
قيمة الحد الأدنى للاكتتاب بالنسبة للمؤسسات المكتتبه	٢,٥٠٠,٠٠٠ ريال سعودي
الحد الأقصى للاكتتاب بالنسبة للمؤسسات المكتتبه	لا يوجد حد أقصى
الحد الأدنى للاكتتاب بالنسبة للمكتتبين الأفراد	١٠ أسهم
قيمة الحد الأدنى للاكتتاب بالنسبة للمكتتبين الأفراد	٢٥٠ ريال سعودي
الحد الأقصى للاكتتاب بالنسبة للمكتتبين الأفراد	١٠٠,٠٠٠ سهم
قيمة الحد الأقصى للاكتتاب بالنسبة للمكتتبين الأفراد	٢,٥٠٠,٠٠٠ ريال سعودي
الأفراد	
المستثمرون المؤهلون	يقصر الاكتتاب على:

الفئة (أ) المؤسسات المكتتبه: وتشمل عددا من المؤسسات (المؤسسات المرخص لها من قبل هيئة السوق المالية لممارسة أعمال الأوراق المالية بالإضافة الى الصناديق الإستثمارية) التي خاطبها مدير سجل اكتتاب المؤسسات (”مدير سجل اكتتاب المؤسسات“) مباشرة بعد التشاور مع الشركة والمساهمين الحاليين وفقا لمعايير معينة محددة مسبقا من قبل هيئة السوق المالية (”الهيئة“).

الفئة (ب) المكتتبون الأفراد: ويشمل ذلك الأشخاص السعوديين الطبيعيين، بما في ذلك المرأة السعودية المطلقة أو الأرملة التي لها أولاد قصر من زوج غير سعودي حيث يحق لها أن تكتتب بأسمائهم لصالحها على أن تقدم ما يثبت أنها مطلقة أو أرملة وما يثبت أمومتها للأولاد القصر.

في حال اكتتاب الأفراد في الأسهم المطروحة للاكتتاب يحق لمدير سجل اكتتاب المؤسسات، بعد الحصول على موافقة الهيئة، تخفيض عدد الأسهم المخصصة للمؤسسات المكتتبه إلى (٧,٦٥٠,٠٠٠) سبعة ملايين وستمائة وخمسون ألف سهما تمثل ٥٠٪ من أسهم الاكتتاب المطروحة للجمهور. وفي حال تحقق ذلك سيكون عدد أسهم الاكتتاب المطروحة على المكتتبين الأفراد (٧,٦٥٠,٠٠٠) سبعة ملايين وستمائة وخمسون ألف سهما، كحد أقصى.

الاسم	نسبة التملك	هيكل الملكية بعد الاكتتاب
مجموعة الربيع والنصار	٤٠,٠%	
شركة هيو للصلب المحدودة	١٦,٤%	
شركة أبناء الخريف	٨,٨%	
فهد محمد السجا	٢,٧%	
أحمد الدباسي	٠,٧%	
برنامج أسهم الموظفين	١,٤%	
الجمهور	٢٠,٠%	
		كيفية التقدم بطلب الاكتتاب
<p>١) المكتتبين الأفراد: سوف تتوفر طلبات الاكتتاب للمكتتبين الأفراد فقط خلال فترة الاكتتاب لدى فروع البنوك المستلمة أو من خلال مواقعها الإلكترونية، ويمكن الاكتتاب أيضاً عن طريق الإنترنت أو الهاتف المصري في أجهزة الصراف الآلي التابعة للبنوك المستلمة.</p> <p>٢) المكتتبين من المؤسسات: يمكن لهذه المؤسسات المكتتبه الحصول على نموذج طلب الاكتتاب من مدير سجل اكتتاب المؤسسات.</p>		
		إستخدام متحصلات الاكتتاب
<p>سوف تحصل الشركة على كامل متحصلات الاكتتاب والمقدرة بـ (٤٠٠,٠٠٠,٠٠٠) أربعمائة مليون ريال سعودي، بعد خصم جميع مصاريف الاكتتاب، لإستخدامها من قبل الشركة لتمويل انشطتها ولإستثمارها في أعمالها الحالية ومشاريع صناعية جديدة (فضلاً راجع القسم ٨ "إستخدام متحصلات الاكتتاب" في هذه النشرة). ولن يحصل المساهمون الحاليون على أية مبالغ من متحصلات الاكتتاب.</p>		
		فترة الاكتتاب
<p>يبدأ الاكتتاب يوم السبت ١٤٢٠/٠٧/٠٤هـ (الموافق ٢٧/٠٦/٢٠٠٩م) ويستمر لمدة ٧ أيام تنتهي بنهاية يوم الجمعة ١٤٢٠/٠٧/١٠هـ (الموافق ٠٣/٠٧/٢٠٠٩م).</p> <p>من المتوقع أن تكتمل عملية تخصيص أسهم الاكتتاب في موعد أقصاه يوم الأربعاء ١٤٢٠/٠٧/١٥هـ (الموافق ٠٨/٠٧/٢٠٠٩م). وفي حالة الاكتتاب بأكثر من الأسهم المطروحة، سيتم تخصيص (١٠) عشرة أسهم كحد أدنى لكل مكتتب، وتخصص بقية أسهم الاكتتاب، إن وجدت، على أساس تناسبي. لكن الشركة لا تضمن الحد الأدنى للتخصيص، ١٠ أسهم، إذا تجاوز عدد المكتتبين الأفراد (٧٦٥,٠٠٠) مكتتب وفي هذه الحالة سيتم تخصيص أسهم الاكتتاب بالتساوي بين جميع المكتتبين، وفي حال تجاوز عدد المكتتبين (٧,٦٥٠,٠٠٠) مكتتب، فسوف يتم التخصيص حسب ما تقررته الهيئة.</p>		تخصيص أسهم الاكتتاب للمكتتبين الأفراد
		رد أموال فائض الاكتتاب
<p>سوف تعاد أموال فائض الاكتتاب (إن وجد) إلى المكتتبين دون خصم أي عمولات أو استقطاعات من قبل البنوك المستلمة وذلك بتاريخ ١٤٢٠/٠٧/١٥هـ (الموافق ٠٨/٠٧/٢٠٠٩م). لمزيد من المعلومات فضلاً راجع القسم ١٧ "شروط وتعليمات الاكتتاب" في هذه النشرة.</p>		
		إدراج وتداول الأسهم
<p>لم يوجد قبل هذا الاكتتاب سوق لتداول أسهم الشركة في المملكة العربية السعودية ولا في أي مكان آخر. وقد تقدمت الشركة بطلب لدى الهيئة لتسجيل الأسهم في القائمة الرسمية، وحصلت على جميع الموافقات الرسمية اللازمة بخصوص نشرة الإصدار هذه، وتم استيفاء كافة المستندات المؤيدة التي طلبتها الهيئة. ومن المتوقع أن يبدأ تداول الأسهم في سوق الأسهم السعودي في وقت قريب بعد الانتهاء من عملية تخصيص الأسهم واستكمال جميع الإجراءات الرسمية ذات العلاقة (فضلاً راجع "تواريخ مهمة للمكتتبين" في هذه النشرة).</p>		
		حقوق التصويت
<p>للشركة فئة واحدة من الأسهم، ويعطي كل سهم حامله الحق في صوت واحد، ويحق لكل مساهم يملك ٢٠ سهماً على الأقل حضور اجتماعات الجمعية العامة والتصويت فيها، وله أن يفوض مساهماً آخر من غير أعضاء المجلس بحضور الجمعية نيابة عنه. لمزيد من التفاصيل حول الأسهم وحقوق التصويت المتصلة بها، (فضلاً راجع قسم ١١ "وصف الأسهم بعد الطرح" في هذه النشرة).</p>		

فترة الحظر	لا يجوز للمساهمين الحاليين التصرف في أي من أسهمهم لمدة ستة أشهر من تاريخ بدء التداول في أسهم الشركة في السوق، وبعد انتهاء فترة الحظر هذه يجوز للمساهمين الحاليين التصرف في أسهمهم بشرط الحصول مسبقاً على موافقة الهيئة على ذلك.
توزيع الأرباح	بعد الانتهاء من مدة الاكتتاب وخلال السنوات المالية القادمة تعطي الأسهم حاملها الأحقية في الحصول على نصيبهم من أية أرباح تعلنها الشركة، وللمزيد من المعلومات (فضلاً راجع القسم ٩ "سياسة توزيع الأرباح" في هذه النشرة).
عوامل المخاطرة	هناك مخاطر معينة تتعلق بالاستثمار في أسهم الاكتتاب، ويمكن تصنيف هذه المخاطر بشكل عام إلى: (١) مخاطر تتعلق بطبيعة نشاط الشركة وعملياتها. (٢) مخاطر تتعلق بالسوق. (٣) ومخاطر تتعلق بالأسهم. وبناء عليه يتعين على جميع المستثمرين المحتملين دراسة كافة المعلومات التي يتضمنها قسم "عوامل المخاطرة" قبل اتخاذ القرار بالاستثمار في أسهم الاكتتاب. سوف تتحمل الشركة ١٠٠٪ من التكاليف المرتبطة بالطرح. وتقدر التكلفة الإجمالية للاكتتاب (٢٠,٠٠٠,٠٠٠) عشرون مليون ريال سعودي، شاملة أتعاب المستشار المالي وتمعدي التغطية والمستشار القانوني للشركة والمحاسب القانوني، إضافة إلى أتعاب البنوك المستلمة ووكلاء البيع، ومصاريف التسويق والطباعة والتوزيع وغيرها من المصاريف ذات العلاقة.
المصاريف	

المساهمون المؤسسون

المساهمون وملكيتهم في الشركة الموضحة اسمائهم أدناه:

المساهمون الحاليون

رأس المال بالريال السعودي

المساهمون الحاليون	عدد الأسهم	رأس المال	نسبة الملكية قبل الاكتتاب
مجموعة الربيع والنصار	٢٠,٤٠٢,٠٧٥	٢٠٤,٠٢٠,٧٥٠	٥٨,٢٪
شركة هيو للصلب المحدودة	٨,٣٥٠,٦٥٠	٨٢,٥٠٦,٥٠٠	٢٣,٨٪
شركة أبناء الخريف	٤,٥٠٤,٥٠٠	٤٥,٠٤٥,٠٠٠	١٢,٩٪
فهد محمد السجا	١,٣٩١,٧٧٥	١٣,٩١٧,٧٥٠	٤,٠٪
أحمد مبارك الدباسي	٣٥٠,٠٠٠	٣,٥٠٠,٠٠٠	١,٠٪
برنامج أسهم الموظفين	٠	٠	٠,٠٪
الجمهور	٠	٠	٠,٠٪
المجموع	٣٥,٠٠٠,٠٠٠	٣٥٠,٠٠٠,٠٠٠	١٠٠٪

المساهمون بعد الاكتتاب

رأس المال بالريال السعودي

المساهمون بعد الاكتتاب	عدد الأسهم	رأس المال	نسبة الملكية بعد الاكتتاب
مجموعة الربيع والنصار	٢٠,٤٠٢,٠٧٥	٢٠٤,٠٢٠,٧٥٠	٤٠,٠٪
شركة هيو للصلب المحدودة	٨,٣٥٠,٦٥٠	٨٢,٥٠٦,٥٠٠	١٦,٤٪
شركة أبناء الخريف	٤,٥٠٤,٥٠٠	٤٥,٠٤٥,٠٠٠	٨,٨٪
فهد محمد السجا	١,٣٩١,٧٧٥	١٣,٩١٧,٧٥٠	٢,٧٪
أحمد مبارك الدباسي	٣٥٠,٠٠٠	٣,٥٠٠,٠٠٠	٠,٧٪
برنامج أسهم الموظفين	٧٠٠,٠٠٠	٧,٠٠٠,٠٠٠	١,٤٪
الجمهور	١٥,٣٠٠,٠٠٠	١٥٢,٠٠٠,٠٠٠	٢٠,٠٪
المجموع	٥١,٠٠٠,٠٠٠	٥١٠,٠٠٠,٠٠٠	١٠٠٪

تواريخ مهمة للمكتتبين

التاريخ	الجدول الزمني المتوقع للاكتتاب
من يوم السبت ١٤٣٠/٠٧/٠٤ هـ (الموافق ٢٧/٠٦/٢٠٠٩ م).	فترة الاكتتاب
إلى يوم الجمعة ١٤٣٠/٠٧/١٠ هـ (الموافق ٠٢/٠٧/٢٠٠٩ م).	آخر موعد لتقديم طلبات الاكتتاب للمكتتبين الأفراد وسداد قيمة الأسهم المكتتب فيها
يوم الجمعة ١٤٣٠/٠٧/١٠ هـ (الموافق ٠٢/٠٧/٢٠٠٩ م).	آخر موعد لتقديم طلبات الاكتتاب للمؤسسات المكتتبه وسداد قيمة الأسهم المكتتب فيها
الساعة الواحدة من بعد ظهر يوم الأربعاء ١٤٣٠/٠٧/٠٨ هـ (الموافق ٠١/٠٧/٢٠٠٩ م).	الإعلان عن التخصيص النهائي ورد فائض الاكتتاب (إن وجد)
يوم الأربعاء ١٤٣٠/٠٧/١٥ هـ (الموافق ٠٨/٠٧/٢٠٠٩ م).	التاريخ المتوقع لبدء تداول الأسهم في السوق
بعد استيفاء جميع المتطلبات والإجراءات النظامية ذات العلاقة.	

ملاحظة: المواعيد الواردة في الجدول الزمني أعلاه هي مواعيد تقريبية، وسوف يتم الإعلان عن المواعيد الفعلية في الصحف المحلية اليومية التي تصدر باللغة العربية وموقع تداول www.tadawul.com.sa

كيفية التقدم بطلب الاكتتاب

شريحة المكتتبون الأفراد

يقتصر الاكتتاب في شريحة المكتتبون الأفراد من الأسهم المطروحة على الأشخاص السعوديين الطبيعيين، بما في ذلك المرأة السعودية المطلقة أو الأرملة التي لها أولاد قُصّر من زوج غير سعودي حيث يحق لها أن تكتتب في أسهم الشركة بأسمائهم لصالحها (يشار إلى كل منهم بـ "المكتتب" ومجمعين بـ "المكتتبين") على أن تقدم ما يثبت إنها مطلقة أو أرملة وما يثبت أمومتها للأولاد القصر.

سوف تتوفر نماذج طلبات الاكتتاب أثناء فترة الاكتتاب في فروع البنوك المستلمة أو من خلال مواقعها الإلكترونية، ويمكن الاكتتاب أيضاً عن طريق الانترنت أو الهاتف المصري أو أجهزة الصراف الآلي التابعة للبنوك المستلمة التي تقدم هذه الخدمة للمكتتبين الذين سبق أن اشتركوا في إحدى عمليات الاكتتاب التي جرت مؤخراً، بشرط أن:

١. يكون للمكتتب حساب لدى البنك المستلم الذي يقدم هذه الخدمات.
٢. أن لا يكون قد طرأت أية تغييرات على المعلومات أو البيانات الخاصة بالمكتتب منذ اكتتابه في طرح جرى حديثاً.

يجب تعبئة نماذج طلبات الاكتتاب وفقاً للتعليمات الواردة في القسم "شروط وتعليمات الاكتتاب" من هذه النشرة. وعلى مقدم الطلب أن يوافق على كل البنود الواردة في نموذج طلب الاكتتاب ذات العلاقة، وتحتفظ الشركة والمساهمون الحاليون بحقهم في رفض أي طلب اكتتاب بصورة جزئية أو كلية في حالة عدم استيفائه لأي من شروط وتعليمات الاكتتاب. ولا يسمح بتعديل طلب الاكتتاب أو سحبه بعد تسليمه، ويعتبر طلب الاكتتاب في حال تسليمه اتفاقاً ملزماً بين مقدم الطلب والشركة (فضلاً راجع القسم ١٧ "شروط وتعليمات الاكتتاب" في هذه النشرة).

شريحة المؤسسات المكتتبه

يقتصر الاكتتاب في شريحة المؤسسات المكتتبه من الأسهم المطروحة على مجموعة من المؤسسات التي خاطبها مدير سجل اكتتاب المؤسسات بعد التشاور مع الشركة والمساهمين الحاليين بحسب معايير خاصة محددة مسبقاً من قبل هيئة السوق المالية، والتي تشمل الصناديق الاستثمارية والأشخاص المرخص لهم من الهيئة. ويمكن لهذه المؤسسات المكتتبه الحصول على نموذج طلب الاكتتاب من مدير سجل اكتتاب المؤسسات.

ملخص المعلومات الأساسية

يهدف ملخص المعلومات الأساسية هذا إلى تقديم نبذة عامة عن المعلومات الواردة في هذه النشرة. إلا أن الملخص لا يتضمن جميع المعلومات التي قد تهم المستثمرين المحتملين، لذا ينبغي قراءة هذا الملخص على أنه مقدمة للنشرة وعلى مستلمي هذه النشرة قراءتها بالكامل. ويجب على المستثمرين المحتملين وضع المعلومات الواردة في هذه النشرة في الاعتبار لدى اتخاذهم قرار بالاستثمار في الأسهم المطروحة للاكتتاب.

الشركة

تأسست الشركة السعودية لأنابيب الصلب كشركة سعودية ذات مسؤولية محدودة وفقاً للترخيص رقم ٦٤ الصادر من وزارة الصناعة والكهرباء بتاريخ ١٤٤٠/٣/٢ هـ (الموافق ١٩٨٠/١/٢٠ م) برأس مال (٢٤,١٠٠,٠٠٠) أربعة وعشرون مليون ومائة ألف ريال سعودي (حسب الجدول المبين أدناه) وكما هو مفصل أكثر في قسم ٤ ("الشركة") من هذه النشرة، والذي تم تعديله بموجب القرارات الوزاريين رقم ٤٠٨ و ١٤٢ بتاريخ ١٤٤٠/١١/١٢ هـ (الموافق ١٩٨٠/٩/٢١ م) وتاريخ ١٤٠٨/٣/٢٣ هـ (الموافق ١٩٨٨/١١/١٤ م) على التوالي، وتم تسجيلها وفقاً للسجل التجاري رقم ٢٠٥٠٠٠٩١٤٤ بتاريخ ٢٠٥٠/٧/٢٧ هـ (الموافق ١٩٨٠/٦/١١ م) في مدينة الدمام. وقد تحولت الشركة إلى شركة مساهمة مقفلة وفقاً لقرار معالي وزير التجارة والصناعة رقم (١٨٧/ق) وتاريخ ١٤٢٩/٦/٣ هـ (الموافق ٢٠٠٨/٦/٧ م).

اسم الشريك	عدد الحصص	قيمة الحصة (ريال سعودي)	الإجمالي	النسبة
مجموعة الربيع والنصار	١٤,٤٦٠	١,٠٠٠	١٤,٤٦٠,٠٠٠	٦٠%
شركة هيو للصلب المحدودة	٧,٢٣٠	١,٠٠٠	٧,٢٣٠,٠٠٠	٣٠%
فهد محمد السجا	٢,٤١٠	١,٠٠٠	٢,٤١٠,٠٠٠	١٠%
المجموع	٢٤,١٠٠	١,٠٠٠	٢٤,١٠٠,٠٠٠	١٠٠%

وبتاريخ ١٤٤٠/١٠/٧ هـ (الموافق ١٩٨١/٥/٠٩ م) قام الشريك فهد محمد السجا ببيع ٥٠% من حصصه إلى مجموعة الربيع والنصار كما هو موضح في القسم ٤ ("الشركة") من هذه النشرة.

وبتاريخ ١٤٠٦/٠١/٢٤ هـ (الموافق ١٩٨٥/١٠/٠٩ م) قرر الشركاء زيادة رأس مال الشركة من (٢٤,١٠٠,٠٠٠) أربعة وعشرون مليون ومائة ألف ريال سعودي إلى (٣٠,٠٠٠,٠٠٠) ثلاثين مليون ريال سعودي وذلك بزيادة قدرها (٥,٩٠٠,٠٠٠) خمسة ملايين وتسعمائة ألف ريال سعودي مع تخفيض القيمة الاسمية للسهم من (١,٠٠٠) ألف ريال سعودي إلى (١٠٠) مائة ريال سعودي للسهم الواحد. وعددها (٥٩,٠٠٠) تسعة وخمسون ألف سهم عادي بسعر (٢٢٠) مئتان وعشرون ريال سعودي. وتم عرض الأسهم الجديدة على مساهمين الشركة وبعض المستثمرين المحتملين، ونتيجة لذلك تمت زيادة حصة مجموعة الربيع والنصار مقابل قرض على الشركة للمجموعة، كما دخلت شركة أبناء عبد الله الخريف كشريك جديد، ووزعت الأسهم الجديدة كالآتي:

اسم الشريك	عدد الأسهم	سعر السهم	المبلغ الإجمالي
مجموعة الربيع والنصار	٢٠,٠٠٠	٢٢٠	٤,٤٠٠,٠٠٠
شركة أبناء عبد الله الخريف	٢٩,٠٠٠	٢٢٠	٨,٥٨٠,٠٠٠
المجموع	٥٩,٠٠٠	٢٢٠	١٢,٩٨٠,٠٠٠

وقد قيدت هذه الأسهم في دفاتر الشركة كالآتي:

حقوق الملكية	المبلغ (ريال سعودي)
رأس المال	٥,٩٠٠,٠٠٠
رأس المال الإضافي المدفوع	٧,٠٨٠,٠٠٠
المجموع	١٢,٩٨٠,٠٠٠

وبتاريخ ١٤١٤/١١/٠٧ هـ (الموافق ١٩٩٤/٤/١٨ م) قامت الشركة بتحويل مبلغ ٨٢,٩٢ مليون ريال سعودي من أرباحها المبقاة بالإضافة إلى ٧,٠٨ مليون ريال سعودي من رأس المال الإضافي المدفوع إلى رأس مال الشركة، وذلك لتلبية متطلبات القرار الوزاري رقم ١٢١، وبذلك زاد رأس مال الشركة من ٣٠ مليون ريال سعودي إلى ١٢٠ مليون ريال سعودي مقسماً إلى ١,٢٠٠,٠٠٠ سهم عادي بقيمة اسمية قدرها ١٠٠ ريال سعودي للسهم الواحد (فضلاً راجع القسم ٤ "الشركة" في هذه النشرة).

وبتاريخ ١٢/٦/٢٠١٤هـ (الموافق ١٦/٦/٢٠٠٨م) قامت الشركة بزيادة رأس مالها من (١٢٠,٠٠٠,٠٠٠) مائة وعشرون مليون ريال سعودي إلى (٣٥٠,٠٠٠,٠٠٠) ثلاثمائة وخمسون مليون ريال سعودي مقسمة إلى (٣٥,٠٠٠,٠٠٠) خمسة وثلاثون مليون سهم عادي بقيمة اسمية قدرها (١٠) عشرة ريالات سعودية للسهم الواحد، وذلك من خلال تحويل مبلغ (٥٥,٦٠٠,٠٠٠) خمسة وخمسون مليون وستمائة ألف ريال سعودي من الاحتياطي النظامي ورسملة مبلغ (١٧٤,٤٠٠,٠٠٠) مائة وأربعة وسبعون مليون وأربعمائة ألف ريال سعودي من الأرباح المبقاة. وفي نفس التاريخ تم إدخال أحمد مبارك الدباسي كشريك جديد بنسبة قدرها ١٪ وذلك بقرار من مجلس الإدارة والشركاء عن طريق منحه أسهم مقتطعة من حصص الشركاء المساهمين بشكل تناسبي (فضلاً راجع القسم ٤ "الشركة" في هذه النشرة).

وبعد الاكتتاب، سيكون إجمالي رأس مال الشركة (٥١٠,٠٠٠,٠٠٠) خمسمائة وعشرة ملايين ريال سعودي مقسم إلى (٥١,٠٠٠,٠٠٠) واحد وخمسون مليون سهم بقيمة اسمية قدرها (١٠) عشرة ريالات للسهم الواحد.

أعمال الشركة وإستخداماتها

تعمل الشركة في إنتاج أنابيب الصلب المجلفنة وغير المجلفنة والأنابيب المربعة والمستطيلة المستخدمة في قطاعات البترول والغاز والمياه والأغراض الإنشائية، وقد بدأت الشركة باكورة إنتاجها بتاريخ ١٦/١/١٩٨٢م. وقد وافقت وزارة التجارة والصناعة على توسيع عمليات الشركة لتشمل إنتاج الأنابيب الملحومة طولياً بطريقة المقاومة الكهربائية ("ERW") بأقطار كبيرة وذلك بموجب القرار الوزاري رقم ١٣١ وتاريخ ١٣/٨/١٤١٤هـ (الموافق ٤/١/١٩٩٤م). وقد بدأ مشروع هذه التوسعة للإنتاج التجاري في يوليو ٢٠٠١م.

وتشمل خطوط الإنتاج لدى الشركة ما يلي:

صناعة الأنابيب

أحجام الأنابيب واستخداماتها

حجم الأنابيب	مقاس القطر	أمثلة على استخداماتها
أنابيب صغيرة القطر	ما بين ٠,٥ إلى ٤ بوصة	قنوات الكهرباء نقل المياه الصالحة للشرب
أنابيب كبيرة القطر	ما بين ٤ إلى ١٦ بوصة	أنابيب البخار والهواء المضغوط نقل النفط الخام والغاز

تستخدم في مجال البتروكيماويات، التكرير والصناعة

ثني أنابيب الصلب بالتسخين الحثي

ثني الأنابيب كبيرة القطر حسب مواصفات الزبون.

تمكنت الشركة على مدى الـ ٢٨ سنة الماضية من إحتلال مركز ريادي بين الشركات الكبرى العاملة في مجال صناعة الأنابيب على مستوى المنطقة (المصدر: الشركة).

وتصدر الشركة منتجاتها حالياً إلى أكثر من ٢٠ دولة، وتشمل قائمة عملائها أرامكو السعودية، شيفرون السعودية، NCC (الإمارات)، KOC (الكويت)، تكرير (الإمارات)، دودسال (الإمارات)، فيديش ليمتد (الهند) وكثير غيرها.

يقع مكتب المبيعات الرئيس للشركة في مدينة الدمام ولها أربعة مكاتب مبيعات موزعة على كل من الرياض، القصيم، جدة والخبر، ويقع مصنعها في المدينة الصناعية الثانية بالدمام ويتألف من الوحدات التالية:

- مصنع الأنابيب صغيرة القطر: يحتوى على خطين للإنتاج بطاقة إنتاجية سنوية تصل إلى ٨٠,٠٠٠ طن متري (٤٠,٠٠٠ طن متري للوردية الواحدة).
- مصنع الأنابيب كبيرة القطر: يحتوي على خط إنتاج واحد بطاقة إنتاجية سنوية تصل إلى ٨٠,٠٠٠ طن متري حالياً.
- مصنع أنابيب الصلب المثنية بالتسخين الحثي.

رسالة الشركة

التميز في تصنيع أنابيب الصلب المستخدمة في نقل البترول والغاز والمياه وفي الأغراض الإنشائية المختلفة مستخدمين أحدث الماكائن والأجهزة وأفضل التقنيات، مع ضمان أعلى مستويات الجودة لتلبية احتياجات السوق المحلية والخارجية عن طريق الاهتمام بالعنصر البشري والتطوير الدائم لتحقيق النمو المستمر للشركة.

المزايا التنافسية للشركة

- تعتبر الشركة السعودية لأنابيب الصلب رائدة في مجال الأنابيب المحومة بالمقاومة الكهربائية باستحواذها على حصة ٢٢٪ من سوق المملكة في عام ٢٠٠٧م (المصدر "أتكنز").
- يوجد لدى الشركة إدارة ذات خبرة طويلة في صناعة أنابيب الصلب.
- التنوع الكبير في منتجات الشركة حيث إن الشركة تنتج أنابيب يتراوح قطرها الخارجي ما بين ٠,٥ إلى ١٦ بوصة.
- خط الإنتاج بالشركة مناسب لكثير من الأغراض التي تفي باحتياجات عدد من الصناعات التي تشمل الاستخدامات الزراعية واستخدامات نقل المياه والهياكل المعدنية والمواسير إضافة إلى الأنابيب المستخدمة في نقل النفط والغاز.
- وجود الشريك الأجنبي المتخصص في هذه الصناعة منذ ٢٠ عاماً.
- خبرة الشركة تمتد إلى ٢٨ سنة في صناعة أنابيب الصلب.
- الشركة حائزة على اعتمادات دولية ذات علاقة مثل شهادة معهد البترول الأمريكي API، شهادة الجودة العالمية أيزو ٩٠٠١ - ٢٠٠٠، وشهادة أنظمة إدارة البيئة المتوافق مع معايير الأيزو ١٤٠٠١، شهادة الاعتماد لدى شركة شل، شهادة (UL) Underwriter Listing وغيرها الكثير.
- تنتج الشركة منتجات عالية الجودة يدعمها في ذلك وجود مختبر مجهز بأحدث المعدات ومنها أجهزة فحص الصدع (التشقق) الهيدروجيني.
- تمتلك الشركة شبكة واسعة من منافذ التوزيع في الأسواق المحلية والأسواق الخارجية.
- تحتفظ الشركة بعلاقات راسخة وطويلة الأجل مع موردين مواد الخام الذين تتعامل معهم وذلك لضمان انسيابية توريد مواد الخام اللازمة لعملياتها.

إستراتيجية العمل

- إن أهداف الخطط الإستراتيجية للشركة هي المحافظة على حصتها بالسوق ومن ثم زيادتها بواسطة تركيزها واهتمامها باحتياجات العميل والتطور المستمر بالسوق وكذلك باستخدام المعرفة واستثمارها في خطوط الإنتاج التي تخولها بمواصلة جني الأرباح بالمستقبل:
- التركيز على المنتجات عالية القيمة: دأبت الشركة على إنتاج تشكيلة واسعة من أنابيب الصلب بمختلف الأحجام والمصممة لتلبية احتياجات العديد من الأسواق. وقد دفع ارتفاع الطلب مؤخراً على المنتجات عالية القيمة والأنابيب كبيرة القطر لسوق النفط والغاز بالشركة إلى زيادة إنتاج الشركة من هذه الأنابيب.
- جودة المنتجات: تنتج الشركة أنابيب الصلب وفقاً لأعلى المعايير الموضوعية من قبل عدد من المنظمات الدولية المتخصصة لإنتاج أنابيب نقل النفط والغاز المواصفة (API 5L)، علماً أنها معتمدة من قبل أرامكو، وهي الشركة السعودية المختصة بإنتاج النفط والغاز.
- الاستثمار في الموارد البشرية: تؤمن الشركة بشدة بأنها تستمد قوتها من موظفيها، ولذا فهي لديها خطة استثمارية طموحة بخصوص تدريب موظفيها بهدف مواصلة تعزيز مهاراتهم ومعرفتهم وصولاً إلى رفع مستوى إنتاجيتهم.
- فتح منافذ وقنوات بيع جديدة: تعمل الشركة دوماً على استكشاف منافذ جديدة لتسويق منتجاتها باستخدام أفضل الطرق والتواصل المستمر مع العملاء المحتملين وذلك من خلال المعارض المتخصصة والإعلان في أشهر المطبوعات المتخصصة في صناعة الأنابيب، والزيارات الميدانية للعملاء المحتملين. وستستهدف الشركة خلال السنوات القليلة المقبلة منطقة شمال أفريقيا لكونها مرشحة لأن تشهد إنتعاشاً اقتصادياً.
- التحسن المستمر للطاقة الإنتاجية: تعتمد الشركة على خطط طموحة لتحديث وزيادة الطاقة الإنتاجية لخطوط الإنتاج ولديها خطط مستمرة لتحديث وتطوير الماكائن، كما تعمل حالياً على تركيب خط تشطيب جديد إضافة إلى رفع مستوى خط التشطيب الحالي.
- إستشراف المستقبل: تعمل الشركة دوماً على إستقراء المستقبل وتحديد الفرص المحتملة من أجل مواكبة اتجاهات السوق وحركة الطلب على منتجات أنابيب الصلب. ولديها خطط إستثمار إستراتيجية سيتم تطبيقها خلال الأعوام القليلة القادمة، كما بدأت فعلياً بإنشاء مصنع مستقل لثني الأنابيب والمعالجة الحرارية.

ملخص المعلومات المالية

يجب قراءة البيانات المالية الواردة أدناه مع القوائم المالية المراجعة للشركة للسنوات المنتهية في ٣١ ديسمبر ٢٠٠٨م و٢٠٠٧م و٢٠٠٦م، بما في ذلك الإيضاحات المرفقة بها، والمدرجة في أقسام أخرى من هذه النشرة.

السنة المنتهية في ٣١ ديسمبر			الأرقام بالريال السعودي
٢٠٠٨م	٢٠٠٧م	٢٠٠٦م	
الأداء التشغيلي			
٨١٦,٨٧٣,٩٥٢	٧٢٧,٨١٠,٩٨٣	٥٦٥,٤١٤,٦٤١	المبيعات
(٦٥٥,٠٦٩,٠٤٢)	(٥٧١,٧٣٩,٤٢٢)	(٤٥٣,٩٦٢,٤٥٧)	تكلفة المبيعات
١٧٢,٨٠٤,٩٠٩	١٥٦,٠٧١,٥٦١	١١١,٤٥٢,١٨٤	إجمالي الأرباح
(٣١,١٠٥,٧٤٨)	(٢٥,٨٤١,٨١٧)	(٣٥,٦٤٨,٢٠٩)	مصاريف تشغيلية
(٤٧٨,٠٥٩)	(٦,٤٠٨,٠٤٥)	(٣,٧٢٥,٦٥٠)	صافي الإيرادات (المصروفات) الأخرى
١٣٢,٣١٢,١٥٣	١١٦,١٦٧,٤٧٥	٦٦,٨٩٨,٧٢٥	صافي الأرباح
المركز المالي			
٤٧٢,٨٠٥,١٩٩	٤٢٤,٧١٠,٩٩٩	٣٠١,٠٢٩,٩٩٧	الأصول المتداولة
٦٦٧,٠٨١,١١٨	٥٧٩,٢١٧,٥٥٢	٤٥٨,٦١٣,٧٤٧	مجموع الأصول
٢١٦,٠٨٥,٩٠٠	١٤١,٥٧٤,٩٨٤	٨٥,٣٧٣,١٨٦	الخصوم المتداولة
٢٤٠,١١٥,٩١٠	١٦٤,٥٦٤,٤٩٧	١٣٠,١٢٨,١٦٨	إجمالي الخصوم
٤٣٦,٩٦٥,٢٠٨	٤١٤,٦٥٣,٠٥٤	٣٢٨,٤٨٥,٥٧٩	حقوق المساهمين
التدفقات النقدية			
١٩٦,٧٣٥,٥٩٧	(١٦,٧٧٣,٨٣٤)	٧٤,٣٨٧,٥٢٥	تدفقات نقدية من الأنشطة التشغيلية
(٥١,٩٢٨,٤٥٤)	(٨,٢٨١,٦٩٩)	(٥,٧١٩,٠٥٥)	تدفقات نقدية من الأنشطة الاستثمارية
(٧٧,٥٧٣,٦٨٧)	(٢,٩٢٦,٣١٢)	(٢٩,٠٧٧,٨٣٠)	تدفقات نقدية من الأنشطة التمويلية
٨٢,٢٢٩,١٤٦	١٤,٩٩٥,٦٩١	٤٢,٩٧٧,٥٣٦	النقدية في نهاية المدة
المؤشرات المالية			
٪٢١	٪٢١	٪٢٠	هامش مجمل الربح
٪١٦	٪١٦	٪١٢	هامش صافي الربح
٪٣٦	٪٢٨	٪٢٨	إجمالي الخصوم إلى إجمالي الأصول
٪٥٦	٪٤٠	٪٤٠	إجمالي الدين إلى حقوق المساهمين
٪٣١	٪٢٨	٪٢٠	العائد على حقوق المساهمين
٪٢٠	٪٢٠	٪١٥	العائد على الأصول

المصدر: القوائم المالية المراجعة للشركة.

جدول المحتويات

١	تعريفات واختصارات	١
٣	عوامل المخاطرة	٢
٣	المخاطر المرتبطة بالشركة وأنشطتها وعملياتها	١-٢
٥	المخاطر المرتبطة بالسوق	٢-٢
٦	المخاطر المرتبطة بالأسهم	٣-٢
٨	نبذة عامة عن القطاع	٣
٨	نبذه عن السوق	١-٣
٨	أنواع أنابيب الصلب	٢-٣
٩	الطلب على أنابيب الصلب	٣-٣
١٠	إنتاج أنابيب الصلب	٤-٣
١٢	الشركة	٤
١٢	لمحة تاريخية	١-٤
١٤	رؤية الشركة ورسالتها	٢-٤
١٤	إستراتيجية العمل	٣-٤
١٥	المزايا التنافسية للشركة	٤-٤
١٦	كبار المساهمين	٥-٤
١٨	المساهمون الذين تبلغ نسبة ملكيتهم بالشركة ٥٪ بطريقة غير مباشرة	٦-٤
١٨	المواد الخام والمنتجات	٧-٤
٢٠	عملاء الشركة الرئيسيين	٨-٤
٢٠	المعدات ومراحل التصنيع	٩-٤
٢٣	الهيكل التنظيمي للشركة	٥
٢٣	نظرة على تنظيم الشركة	١-٥
٢٤	مهام إدارات الشركة	٢-٥
٢٤	مجلس الإدارة	٣-٥
٢٧	الإدارة التنفيذية	٤-٥
٢٩	حوكمة الشركة	٥-٥
٣١	عقود العمل	٦-٥
٣٢	إقرارات أعضاء مجلس الإدارة والمدراء التنفيذيين	٧-٥
٣٣	الموظفون	٨-٥
٣٦	وحدات التشغيل والمساندة	٦
٣٦	مبادرات الإعلان والترويج وإستراتيجية البيع	١-٦
٣٦	نظم المعلومات الإدارية	٢-٦
٣٧	الصيانة	٣-٦
٣٧	مراقبة الجودة	٤-٦
٣٧	شؤون السلامة والبيئة	٥-٦
٣٧	الأبحاث و التطوير	٦-٦
٣٨	مناقشات وتحليلات الإدارة للمركز المالي ونتائج العمليات التشغيلية	٧
٣٨	إقرار مجلس الإدارة بصحة المعلومات المالية	١-٧
٣٨	خلفية عامة	٢-٧
٣٨	السياسات المحاسبية	٣-٧
٣٩	نتائج العمليات التشغيلية	٤-٧
٤٩	المركز المالي	٥-٧
٥٤	المركز المالي، السيولة وبنود أخرى	٦-٧
٥٦	الارتباطات والالتزامات الطارئة	٧-٧

٥٦	العمليات التجارية الحالية والمتوقعة	٨-٧
٥٦	إقرار الإدارة بمسئوليتها عن القوائم المالية	٩-٧
٥٧	إستخدام متحصلات الاكتتاب	٨
٦٠	سياسة توزيع الأرباح	٩
٦١	رأس المال والمديونية	١٠
٦٣	وصف الأسهم بعد الطرح	١١
٦٣	رأس المال	١-١١
٦٣	حقوق المساهمين	٢-١١
٦٣	الجمعية العامة للمساهمين	٣-١١
٦٤	حقوق التصويت	٤-١١
٦٤	الأسهم	٥-١١
٦٤	مدة الشركة	٦-١١
٦٤	حل الشركة وتصفيتها	٧-١١
٦٤	نقل الملكية	٨-١١
٦٤	الزكاة	٩-١١
٦٥	ملخص النظام الأساسي	١٢
٦٥	اسم الشركة	١-١٢
٦٥	أغراض الشركة	٢-١٢
٦٥	المركز الرئيسي للشركة	٣-١٢
٦٥	مدة الشركة	٤-١٢
٦٥	رأس مال الشركة	٥-١٢
٦٥	عدم سداد قيمة الأسهم	٦-١٢
٦٥	تداول الأسهم	٧-١٢
٦٥	سجل المساهمين	٨-١٢
٦٦	زيادة رأس المال	٩-١٢
٦٦	تخفيض رأس المال	١٠-١٢
٦٦	مجلس الإدارة	١١-١٢
٦٦	الأسهم المؤهلة	١٢-١٢
٦٦	شغور مجلس الإدارة	١٣-١٢
٦٦	صلاحيات مجلس الإدارة	١٤-١٢
٦٧	مكافآت مجلس الإدارة	١٥-١٢
٦٧	رئيس مجلس الإدارة، العضو المنتدب والسكرتير	١٦-١٢
٦٨	اجتماعات المجلس وقراراته	١٧-١٢
٦٨	النصاب القانوني وقرارات مجلس الإدارة	١٨-١٢
٦٨	محاضر مجلس الإدارة	١٩-١٢
٦٨	جمعيات المساهمين	٢٠-١٢
٦٨	الجمعية العامة العادية	٢١-١٢
٦٨	الجمعية العامة غير العادية	٢٢-١٢
٦٩	دعوة الجمعيات العامة	٢٣-١٢
٦٩	إثبات الحضور	٢٤-١٢
٦٩	نصاب الجمعية العامة العادية	٢٥-١٢
٦٩	نصاب الجمعية العامة غير العادية	٢٦-١٢
٦٩	حق التصويت	٢٧-١٢
٦٩	القرارات	٢٨-١٢
٧٠	مناقشة جدول الأعمال	٢٩-١٢
٧٠	إجراءات الجمعية العامة	٣٠-١٢

٧٠	تعيين مراقب الحسابات	٣١-١٢
٧٠	الاطلاع على السجلات	٣٢-١٢
٧٠	تقرير مراقب الحسابات	٣٣-١٢
٧٠	السنة المالية	٣٤-١٢
٧٠	ميزانية الشركة	٣٥-١٢
٧٠	توزيع الأرباح	٣٦-١٢
٧١	سداد الأرباح	٣٧-١٢
٧١	خسائر الشركة	٣٨-١٢
٧١	دعوى المسؤولية	٣٩-١٢
٧١	حل الشركة وتصفيتها	٤٠-١٢
٧١	نشر النظام الأساسي	٤١-١٢
٧٢	التراخيص والتصاريح والموافقات	١٣
٧٣	العقود الرئيسية	١٤
٧٣	التسهيلات المصرفية	١-١٤
٧٣	الاتفاقيات التشغيلية	٢-١٤
٧٤	عقود التأمين	٣-١٤
٧٥	عقود الإيجار العقارية	٤-١٤
٧٦	عقد الشركة وشركة أرامكو السعودية	٥-١٤
٧٨	المعلومات القانونية	١٥
٧٨	الشركة	١-١٥
٧٨	نبذة عن نشاط الشركة	٢-١٥
٧٩	الملكية الفكرية	٣-١٥
٧٩	اتفاقيات الأطراف ذات العلاقة	٤-١٥
٧٩	الدعاوى والمنازعات القضائية	٥-١٥
٨٠	التعهد بالتغطية	١٦
٨٠	ملخص ترتيبات التعهد بتغطية الاكتتاب	١-١٦
٨٠	الرسوم والمصاريف	٢-١٦
٨١	شروط وتعليمات الاكتتاب	١٧
٨١	الاكتتاب في الأسهم المطروحة	١-١٧
٨٣	سياسة التخصيص والاسترداد	٢-١٧
٨٣	إقرارات	٣-١٧
٨٤	بنود متفرقة	٤-١٧
٨٤	السوق المالية السعودية (تداول)	٥-١٧
٨٤	إدخال الأوامر	٦-١٧
٨٥	تداول أسهم الشركة	٧-١٧
٨٦	المستندات المتاحة للمعينة	١٨
٨٧	البيانات المالية المعتمدة من مدققين الحسابات	١٩
٨٧	إعلان مجلس الإدارة عن المعلومات المالية	١-١٩

الأشكال والجداول

- ٩ جدول (١-٣) الطلب التاريخي للأنابيب الملحومة طويلاً بالمقاومة الكهربائية لكل منطقة
- ١٠ جدول (٢-٣) الطلب التاريخي على الأنابيب التجارية في المملكة
- ١٠ جدول (٣-٣) الطلب التاريخي على الأنابيب التجارية في منطقة الخليج العربي
- ١٠ جدول (٤-٣) الطلب التاريخي على الأنابيب التجارية في منطقة الشرق الأوسط و شمال أفريقيا
- ١٠ جدول (٥-٣) أكبر المصنعين للأنابيب الملحومة بالمقاومة الكهربائية في منطقة الشرق الأوسط حتى يونيو ٢٠٠٨م
- ١١ جدول (٦-٣) أكبر المنافسين للشركة في سوق المملكة
- ١٢ جدول (١-٤) يبين الجدول التالي تغيرات رأس مال الشركة منذ تأسيسها بتاريخ ٣/٣/١٤٠٠هـ
- ١٤ جدول (٢-٤) يبين الجدول التالي توزيع ملكية الشركة قبل الاكتتاب وبعده
- ١٦ جدول (٣-٤) كبار المساهمين
- ١٦ جدول (٤-٤) المساهمين لمجموعة الربيع والنصار
- ١٧ جدول (٥-٤) المساهمين لشركة هيو للصلب المحدودة
- ١٨ جدول (٦-٤) المساهمين لشركة أبناء عبدالله إبراهيم الخريف
- ١٩ جدول (٧-٤) حصة منتجات الشركة في السوق السعودي حسب القطاعات
- ٢٠ جدول (٨-٤) عملاء الشركة الرئيسيين لعام ٢٠٠٨م
- ٢٤ جدول (١-٥) يتكون مجلس الإدارة الحالي من الأعضاء التالية أسماؤهم
- ٢٧ جدول (٢-٥) مكافآت وأتعاب أعضاء مجلس الإدارة
- ٢٧ جدول (٣-٥) الإدارة التنفيذية للشركة السعودية للأنابيب الصلب
- ٢٩ جدول (٤-٥) مكافآت وأتعاب الإدارة التنفيذية
- ٣٠ جدول (٥-٥) أعضاء لجنة المراجعة
- ٣١ جدول (٦-٥) أعضاء لجنة المكافآت والترشيحات والتعويضات
- ٣٣ جدول (٧-٥) عدد الموظفين حسب الأقسام والسعودة
- ٣٩ جدول (١-٧) قائمة الدخل
- ٣٩ جدول (٢-٧) تفاصيل المبيعات حسب المنتج
- ٤٠ جدول (٣-٧) تحليل المنتجات حسب الطاقة الانتاجية، نسبة التشغيل والمبيعات
- ٤٠ جدول (٤-٧) الطاقة الإنتاجية
- ٤٠ جدول (٥-٧) مبيعات التصدير والمبيعات المحلية
- ٤١ جدول (٦-٧) أكبر ٣ عملاء في عام ٢٠٠٨م فيما يتعلق بإيرادات المبيعات
- ٤١ جدول (٧-٧) العمليات التشغيلية لإنتاج الأنابيب ذات الأقطار الكبيرة
- ٤٣ جدول (٨-٧) العمليات التشغيلية للأنابيب صغيرة الأقطار
- ٤٤ جدول (٩-٧) الأنشطة التشغيلية الأخرى

٤٥	جدول (١٠-٧) تحليل تكلفة المبيعات
٤٦	جدول (١١-٧) المصروفات العمومية والإدارية
٤٧	جدول (١٢-٧) مصروفات البيع والتوزيع
٤٨	جدول (١٣-٧) الأرباح التشغيلية
٤٨	جدول (١٤-٧) صافي الأرباح
٤٩	جدول (١٥-٧) توزيعات الأرباح
٤٩	جدول (١٦-٧) المركز المالي
٥٠	جدول (١٧-٧) الموجودات المتداولة
٥٠	جدول (١٨-٧) تحليل المخزون
٥١	جدول (١٩-٧) تحليل الممتلكات، الآلات والمعدات
٥٢	جدول (٢٠-٧) المطلوبات المتداولة
٥٢	جدول (٢١-٧) توزيعات الأرباح الدائنة
٥٣	جدول (٢٢-٧) المطلوبات غير المتداولة
٥٣	جدول (٢٣-٧) حقوق الشركاء
٥٤	جدول (٢٤-٧) التدفقات النقدية
٥٤	جدول (٢٥-٧) التدفقات النقدية من الأنشطة التشغيلية
٥٥	جدول (٢٦-٧) التدفقات النقدية المستخدمة في الأنشطة الاستثمارية
٥٥	جدول (٢٧-٧) التدفقات النقدية المستخدمة في الأنشطة التمويلية
٥٦	جدول (٢٨-٧) تحليل رأس المال العامل
٥٩	جدول (١-٨) استخدام متحصلات الاكتتاب
٦٠	جدول (١-٩) الأرباح الموزعة في الأعوام السابقة
٦١	جدول (١-١٠) رسمة الشركة
٦٢	جدول (٢-١٠) تغيرات رأس مال الشركة منذ عام ٢٠٠٥ وحتى ٣١ ديسمبر ٢٠٠٨م
٦٢	جدول (٣-١٠) توزيع ملكية الشركة قبل و بعد الاكتتاب
٧٢	جدول (١-١٣) التراخيص والتصاريح الحكومية وغير الحكومية الصادرة للشركة
٧٣	جدول (١-١٤) ملخص للتسهيلات الرئيسية المبرمة من قبل الشركة
٧٣	جدول (٢-١٤) كبار الموردين للشركة (كما في تاريخ نشرة الاكتتاب هذه) الذين تتعامل الشركة معهم
٧٤	جدول (٣-١٤) الاتفاقيات الرئيسية المبرمة من قبل الشركة
٧٥	جدول (٤-١٤) بوالص التامين وخصائصها
٧٥	جدول (٥-١٤) عقود الإيجار العقارية

تعريفات واختصارات

المصطلح	التعريف
الإدراج	إدراج الأسهم في القائمة الرسمية لهيئة السوق المالية والموافقة على تداول أسهم الاكتتاب في السوق وفقاً للمادة ١٩ من قواعد الإدراج
أتكنز	دبليو أس أتكنز إنترناشونال ليميتد
المجلس أو مجلس الإدارة	مجلس إدارة الشركة
العضو / عضو المجلس	عضو مجلس إدارة الشركة
النظام الأساسي	النظام الأساسي للشركة والوارد ملخص له في قسم (ملخص النظام الأساسي "١٢")
الهيئة	هيئة السوق المالية
الأعضاء	أعضاء مجلس إدارة الشركة
الإدارة	إدارة الشركة السعودية لأنابيب الصلب
الاكتتاب	الطرح الأولي للاكتتاب العام لعدد ١٦,٠٠٠,٠٠٠ سهم من أسهم الشركة وفقاً للشروط الواردة في هذه النشرة
أسهم الاكتتاب	١٦,٠٠٠,٠٠٠ سهم عادي من أسهم الشركة بقيمة اسمية تبلغ ١٠ ريال سعودي للسهم، وهي تمثل أسهم الاكتتاب المطروحة لزيادة رأس المال
النشرة / نشرة الإصدار	نشرة الإصدار هذه
البنوك المستلمة	البنك السعودي الهولندي، البنك السعودي الفرنسي، البنك الأهلي التجاري، مصرف الراجحي، البنك العربي الوطني، بنك البلاد، بنك الجزيرة، ساب، بنك الرياض، مجموعة سامبا المالية والبنك السعودي للاستثمار
المملكة / السعودية	المملكة العربية السعودية
المنتجات	المنتجات التي تصنعها الشركة
أرامكو السعودية	شركة الزيت العربية السعودية
المساهمون المؤسسون	المساهمون في الشركة في تاريخ هذه النشرة والمذكورة تفاصيلهم في الصفحة "١٦، ١٧، ١٨"
الأسهم	أسهم الشركة والقيمة الاسمية لكل منها ١٠ ريال سعودي
المساهم	حامل الأسهم
برنامج أسهم الموظفين	برنامج مزايا موظفي الشركة السعودية لأنابيب الصلب صمم ليتيح لهم تملك أسهم في الشركة وذلك كمكافأتهم على جهدهم وإخلاصهم وطول مدة خدمتهم في الشركة
الجمهور	يشمل المؤسسات المكتتبه والمكتتبون الأفراد
المؤسسات المكتتبه	تشمل عدداً من المؤسسات (المؤسسات المرخص لها من قبل هيئة السوق المالية لممارسة أعمال الأوراق المالية بالإضافة إلى الصناديق الإستثمارية) التي خاطبها مدير سجل اكتتاب المؤسسات ("مدير سجل اكتتاب المؤسسات") مباشرة بعد التشاور مع الشركة والمساهمين الحاليين وفقاً لمعايير معينة محددة مسبقاً من قبل هيئة السوق المالية ("الهيئة").
المكتتبون الأفراد	الأشخاص السعوديين الطبيعيين، بما في ذلك المرأة السعودية المطلقة أو الأرملة التي لها أولاد قصر من زوج غير سعودي حيث يحق لها أن تكتتب بأسماهم لصالحها
متعهد التغطية الرئيس	الرياض المالية المعينة من قبل الشركة كمتعهد رئيس لتغطية الاكتتاب
مساعد متعهد التغطية	جي أي بي للخدمات المالية المعينة من قبل الشركة كمساعد متعهد التغطية
القوائم المالية	القوائم المالية الموحدة المراجعة للسنوات المالية المنتهية في ٣١ ديسمبر ٢٠٠٦م، ٢٠٠٧م و٢٠٠٨م وفي كل حالة الإيضاحات المتعلقة بها
قواعد التسجيل والإدراج	قواعد التسجيل والإدراج الصادرة عن هيئة السوق المالية بموجب المادة ٦ من نظام السوق المالية الصادر بموجب المرسوم الملكي رقم (م / ٣٠) وتاريخ ١٤٢٤/٦/٢ هـ (الموافق ٢٠٠٣/٧/٣١م)
وزارة التجارة والصناعة	وزارة التجارة والصناعة بالمملكة العربية السعودية
فترة الاكتتاب	من يوم السبت ١٤٢٠/٠٧/٠٤ هـ (الموافق ٢٠٠٩/٠٦/٢٧م) إلى يوم الجمعة ١٤٢٠/٠٧/١٠ هـ (الموافق ٢٠٠٩/٠٧/٠٣م)
سعر الاكتتاب	٢٥ ريال

أي يوم (عدا الخميس والجمعة والعطل الرسمية) تفتح فيه البنوك المستلمة أبوابها للعمل كالمعتاد	يوم العمل
شركة الكهرباء السعودية	شركة الكهرباء
أنابيب الصلب غير المستخدمة بشكل مباشر في إنتاج أو نقل منتجات النفط والغاز	أنبوب تجاري
مجموعة الربيع والنصار	رانكو
جي أي بي للخدمات المالية المعين من قبل الشركة كمدير للاكتتاب	مدير الاكتتاب
النظام الآلي لتداول أسهم الشركات السعودية	تداول
الدولار الأمريكي، العملة الرسمية للولايات المتحدة الأمريكية	دولار
الريال السعودي، العملة الرسمية للمملكة العربية السعودية	ريال
نموذج طلب الاكتتاب الذي يجب تعبئته للاكتتاب في الأسهم المطروحة	نموذج طلب الاكتتاب
الأنابيب الفولاذية والتي يتم تغليفها بطبقة من الزنك وذلك لحمايتها من عوامل التآكل والصدأ	الأنابيب المجلفنة
الأنابيب الفولاذية والتي يتم طلاؤها بطبقة من الورنيش الأسود لحمايتها حماية مؤقتة حتى يتم استخدامها من قبل العميل. وعادة تسمى الأنابيب سوداء.	الأنابيب غير مجلفنة
عملية اللحام المستخدمة في إنتاج أنابيب الصلب بطريقة الحث الكهربائي عالي التردد	اللحام الحثي
الفترة الزمنية التي تعمل بها مجموعة من الموظفين ويتعاقبون على العمل مع مجموعة أخرى	وردية
نظام المعلومات الإدارية	MIS
البضائع الخاصة بالأنابيب للدول النفطية (Oil Country Tabular Goods)	OCTG
المعهد الوطني الأمريكي للمعايير	ANSI
الجمعية الأمريكية للاختبار والمواد	ASTM
الأنابيب الملحومة بالمقاومة الكهربائية	ERW
الأنابيب الملحومة بواسطة اللحام اللولبي Spiral submerged arc welded	SSAW
الأنابيب الملحومة بواسطة اللحام الطولي Longitudinal submerged arc welded	LSAW

٢ عوامل المخاطرة

يتعين على كل من يرغب في الاستثمار في الأسهم المطروحة للاكتتاب دراسة كافة المعلومات التي تحتويها هذه النشرة بعناية بما فيها عوامل المخاطرة المبينة أدناه قبل اتخاذ قرار شراء الأسهم المطروحة للاكتتاب، علماً بأن المخاطر الموضحة أدناه قد لا تشمل جميع المخاطر التي يمكن أن تواجهها الشركة، بل أنه من الممكن وجود عوامل إضافية ليست معلومة للشركة في الوقت الحالي ومن شأنها التأثير على عملياتها.

قد يتأثر نشاط الشركة ومركزها المالي ونتائجها التشغيلية وتدفعاتها النقدية وتوقعاتها المستقبلية بشكل سلبي وجوهري في حالة حدوث أي من المخاطر التالية أو أي مخاطر أخرى غير معروفة في الوقت الحاضر.

وفي حال حدوث أو تحقق أحد عوامل المخاطرة التي تعتقد إدارة الشركة ("الإدارة") في الوقت الحاضر بأنها مهمة، أو حدوث أية مخاطر أخرى لم يتسنى للإدارة أن تحدها أو التي يعتبرونها في الوقت الحاضر غير جوهريّة، فإن ذلك قد يؤدي إلى انخفاض سعر الأسهم في السوق وقد يخسر المستثمر كامل أو جزءاً من استثماره في أسهم الشركة.

١-٢ المخاطر المرتبطة بالشركة وأنشطتها وعملياتها

١-١-٢ موقوفات الطاقة الإنتاجية

تتملك الشركة في الوقت الحاضر طاقة إنتاجية إجمالية قدرها ١٦٠,٠٠٠ طن سنوياً (بمعدل ٨٠,٠٠٠ طن سنوياً لكل من مصنع إنتاج الأنابيب صغيرة القطر و ٨٠,٠٠٠ طن سنوياً لمصنع إنتاج الأنابيب كبيرة القطر)، ومستويات الإنتاج الحالية قريبة من الطاقة الإنتاجية القصوى، وتواجه الشركة الحاجة إلى زيادة الإنتاج من خلال العمل بنظام الورديّة الأمر الذي سبب التكسب في خط التشطيب.

إلا أن الشركة بدأت في تنفيذ مشروع توسعة يتضمن مضاعفة مكائن خط التشطيب والعمالة في مصنع الأنابيب كبيرة القطر، إلا أن ذلك لا يعطي تأكيداً بأن الشركة سوف تستطيع تلبية كافة احتياجات السوق والعملاء في المستقبل مما قد يسهم في فقدان بعض العملاء ومما قد يؤدي إلى خسارة الشركة فرص عمل كانت متاحة بالسوق.

٢-١-٢ المنافسة

سوف تواجه الشركة مزيداً من المنافسة مع ازدياد مصانع الأنابيب التي ستبدأ العمل قريباً في منطقة دول مجلس التعاون الخليجي، وستبقى في وضع قوي في السوق المحلية السعودية طالما بقي الطلب العام قوياً في المملكة، إلا أن ازدياد المنافسة في الأسواق المجاورة يمكن أن يحد من إمكانية نمو الشركة في بعض الأسواق الخليجية مستقبلاً.

إن احتمال زيادة الطاقة الإنتاجية في السوق المحلية يمكن أن يشكل ضغطاً على الشركة يضطرها إلى اعتماد سياسة تسعير جديدة لجعل أسعار منتجاتها أكثر جذباً وتنافساً بالسوق. كذلك هناك ارتفاع ملحوظ في الأنابيب المستوردة والمتوفرة بأسعار أقل في الأسواق الخليجية، وهذا ما قد يدفع الشركة إلى القبول بهوامش ربح أقل مما كانت تحققه في السابق وفقدان جزء من حصة السوق، الأمر الذي من شأنه أن يؤثر سلباً على أرباح الشركة.

ولا تقدم الشركة أي ضمانات بعدم قيام المنافسين الحاليين أو المستقبليين بإنتاج منتجات مشابهة لمنتجاتها أو أفضل منها، أو أن الشركة تكيف بشكل سريع مع تطور الصناعة واحتياجات ومتطلبات السوق المستقبلية.

٣-١-٢ السعودية

بما أنه يعمل لدى الشركة أكثر من ٢٠ موظفاً، وسوف تقوم الشركة بتوظيف عدد أكثر من العاملين، إلا أنه يتطلب من الشركة بموجب تعميم معالي وزير العمل المؤرخ في ١٤٢٣/٥/١هـ (الموافق ٢٠٢٢/٨/١٠م) بأن تكون نسبة العاملين السعوديين ٢٠٪ من العاملين لديها من العمالة السعودية، لذا قد تواجه الشركة صعوبة في استيفاء العدد المطلوب لاستكمال نسبة السعودة المطلوبة. وتبلغ نسبة السعودة الحالية في الشركة حوالي ٤٦٪ وقد حصلت الشركة على شهادة من وزارة العمل تؤكد التزامها بنسبة السعودة المطلوبة، كما حصلت على جائزة السعودة في عام ١٤١٤هـ.

لكن وزارة العمل قد ترفض في المستقبل سياسات أكثر تشدداً فيما يتعلق بنسبة السعودة المطلوبة، والتي تشمل عقوبات عدم الالتزام بها كاحتمالية إيقاف إصدار تأشيرات العمل اللازمة للشركة أو الامتناع عن إصدار الموافقات اللازمة لنقل كفاءات العاملين لدى الشركة أو منع اشتراك الشركة المخالفة في المناقصات الحكومية وحرمانها من التقدم للحصول على قروض أو حوافز حكومية أخرى. وهكذا فإن فرض سياسات أكثر تشدداً بالنسبة للسعوده من

قبل وزارة العمل يمكن أن يؤثر سلباً على عمليات الشركة وقدرتها على الوفاء بالتزاماتها وعلى فرصتها للفوز بالمناقصات الحكومية وللحصول على قروض حكومية وعلى أداءها المالي. ووفقاً للمعلومات المتوفرة حالياً، لا يوجد أي تغيير في سياسة نسبة السعودة من قبل وزارة العمل.

٤-١-٢ الاعتماد على موظفين رئيسيين

إن نجاح الشركة يعتمد بدرجة كبيرة على خبرات وإمكانيات مسؤوليها التنفيذيين وموظفيها الرئيسيين. وقد دأبت الشركة على تطبيق استراتيجيات تهدف إلى الحد من خطر فقدان هؤلاء المسؤولين والموظفين الأساسيين، الأمر الذي أسهم في خفض معدل دوران العمالة إلى ما دون ٥٪ على مدى السنوات الخمس الماضية. ومع ذلك، لا يمكن إعطاء أي تأكيد بأن الشركة ستمكن من الاحتفاظ بخدمات موظفيها الحاليين أو من استقطاب المزيد من الموظفين المؤهلين عند الحاجة والاحتفاظ بهم. فإذا تعذر على الشركة الاحتفاظ بكوادرها الأساسية أو لم تتمكن من تأمين بدلاء لهم عند اللزوم بنفس الدرجة من الكفاءة، فإن ذلك قد يكون له تأثير سلبي كبير على إنتاج الشركة ومبيعاتها ونشاطها بشكل عام ووضعها المالي ونتائج عملياتها.

٥-١-٢ اعتماد الشركة على عملاء رئيسيين

تمتلك الشركة قاعدة كبيرة ومتنوعة من العملاء تربطها بهم علاقة تعامل طويلة ووثيقة، إلا إن شركة أرامكو تعتبر أكبر عميل للشركة بالوقت الحاضر، ولتفادي أي خسائر تنتج عن فقدان عميل كبير مثل أرامكو، مما يترتب عليه إنخفاض في المبيعات و/أو صعوبة في تعويضها مما يؤدي ذلك إلى الانخفاض في الأرباح وقد يؤثر ذلك على نتائج عمليات الشركة ووضعها المالي بصورة جوهرية، فإن الشركة قد ارتبطت بهذا العميل بعقد مدته خمس سنوات قابل للتجديد، كما يوجد احتمالية عدم تجديد هذا العقد بعد انتهائه. ولتفادي هذا الوضع تسعى الشركة بشكل مستمر لتوسيع قاعدة عملائها داخل وخارج المملكة للتقليل من تأثير انتهاء أو الغاء أحد العقود على مبيعات وأرباح الشركة.

٦-١-٢ توفر التمويل الإضافي مستقبلاً

مع أن الشركة لديها التمويل الكافي لسد احتياجاتها المنظورة، إلا أنها قد تحتاج في المستقبل لمزيد من الأموال والتي قد لا تتوفر أو تتوفر ولكن بشروط غير مواتية، ولكي تتطور الشركة كما هو مخطط لها وتبقى في وضع منافس فسوف يتعين عليها توسيع قاعدة عملياتها وتحتاج بالتالي لتمويلات كبيرة. كما تعتمد احتياجات الشركة التمويلية على وضعها المالي ونتائج عملياتها وتدفقاتها النقدية، وهنا لا يمكن إعطاء أي تأكيد بأن الشركة ستمكن من الحصول على التمويل اللازم في الوقت المناسب و/أو بشروط مقبولة.

٧-١-٢ تعطل الأعمال بشكل مفاجئ

تعتمد الشركة، على الإستمرار المنتظم في تشغيل مصانعها وانظمتها وبنيتها التحتية، ومن أهم عوامل المخاطرة التي قد يتعرض لها التشغيل هي الكوارث الطبيعية وأعطال المعدات الرئيسية وانقطاع أو تقطع إمداد الخدمات العامة وتعطل نظام الحاسب الآلي بسبب خلل فني أو بسبب اختراقات أو فيروسات.

ومع أن الشركة اتخذت تدابير أمنية ووقائية متطورة ووضعت إجراءات عملية للحد من الآثار المحتملة لمثل هذه الأعطال، إلا أنه لا يمكن إعطاء أي تأكيد بأن أعمال الشركة لن تتعطل أو لن تتأثر بدرجة سلبية كبيرة في حالة وقوع مثل هذا العطل أو التوقف.

إن من شأن أي تعطل جوهري في عمليات الإنتاج يؤدي إلى زيادة تكلفة الإنتاج وخفض إيرادات الشركة وربحيتها. كما أن أي توقف في عمليات التصنيع قد يضطر الشركة إلى صرف مبالغ رأسمالية كبيرة لمعالجة الوضع والتغلب على المشكلة، الأمر الذي قد يكون له تأثير سلبي على أرباح الشركة وتدفقاتها النقدية.

٨-١-٢ مخاطر التقنية

إن الشركة قد نجحت في الماضي في مواكبة التطورات التقنية المتعلقة بالإنتاج، إلا أن التقنيات والعمليات الصناعية تشهد تطوراً مستمراً، مما يشكل إمكانية عدم تمكن الشركة من مواكبة هذه التطورات مستقبلاً، ومما قد يتسبب في تأخر تقديم منتجات أو أنظمة جديدة أو مطورة، الأمر الذي قد يكون له تأثير سلبي على قدرة الشركة على المنافسة، وإلى انخفاض ربحيتها وتراجع حصتها في السوق.

٢-٢ المخاطر المرتبطة بالسوق

١-٢-٢ البيئة التنافسية

ليس هناك من ضمان بشأن استمرار قدرة الشركة على المنافسة بشكل فعال ضد الشركات الحالية أو الجديدة في السوق، فقد تتسبب أية تغييرات في البيئة التنافسية في انخفاض أسعار منتجات الشركة وهوامش ربحها وفقدانها جزءاً من حصتها في السوق، الأمر الذي قد يؤثر سلباً على أرباح الشركة.

إن إزدياد المنافسة في السوق قد يؤدي إلى زيادة الإنفاق على الأنشطة التسويقية والترويجية وقد تقوم الشركات المنافسة بخفض أسعار منتجاتها، مما يؤدي إلى انخفاض أسعار منتجات الشركة في السوق. ومع أن دخول صناعة منتجات الصلب صعب نسبياً بسبب الحاجة إلى نفقات كبيرة، إلا أنه لا يوجد أي ضمان بأن السوق لن يشهد ارتفاعاً في مستوى المنافسة، الأمر الذي قد يؤثر سلباً على قدرة الشركة على الاحتفاظ بحصتها في السوق.

٢-٢-٢ خطر الصناعة

كأي شركة تعمل في مجال الصلب، تتعرض لتقلبات أسعار الصلب العالمية. في السنوات القليلة السابقة كان هناك موجة ارتفاع كبيرة في الطلب على منتجات الصلب في الأسواق الإقليمية والعالمية، مما أدى ذلك إلى زيادة الأسعار بشكل كبير خلال تلك الفترة. مع ذلك، انخفضت أسعار الصلب عالمياً بسبب التباطؤ الاقتصادي في جميع أنحاء العالم حيث يرتبط نمو الطلب على قطاع الصلب ارتباطاً وثيقاً ومباشراً مع النمو الشامل للاقتصاد. مع نمو الاقتصاديات، تبدأ البنية التحتية والمشاريع الصناعية التي تستخدم أنابيب الصلب في النمو، كما سيكون تباطؤ في نمو صناعة الصلب في حال وجود تباطؤ في النمو الاقتصادي الشامل.

تتألف منتجات الشركة السعودية لأنابيب الصلب من أنابيب ذات أقطار صغيرة وكبيرة. تستخدم الأنابيب ذات الأقطار الصغيرة في العديد من الاستخدامات مثل السقالات، أنابيب المياه والبخار، والتي سيتم مناقشتها باستفاضة في قسم نبذة عن القطاع. إن التباطؤ الاقتصادي يؤدي أيضاً إلى تباطؤ في قطاع البناء والقطاعات المتصلة به، إن المبيعات من الأنابيب ذات الأقطار الصغيرة يمكن أن تنخفض أيضاً. وعلى العكس من ذلك، فإن زيادة النشاط في البناء والقطاعات المتصلة به (كما شوهد في المنطقة في السنوات الأخيرة) يزيد من الطلب على الأنابيب ذات الأقطار الصغيرة.

إن الأنابيب ذات الأقطار الكبيرة لها تطبيقات واستخدامات صناعية، خصوصاً في قطاعات البتروكيماويات، البترول والغاز. بما إن المملكة العربية السعودية هي أكبر مورد للنفط في العالم ويوجد بها العديد من مشاريع البتروكيماويات، فإن الطلب على الأنابيب ذات الأقطار الكبيرة كانت كبيرة في السنوات الأخيرة. إن أسعار النفط قد ارتفعت منذ أوائل العقد الحالي ونتيجة لذلك قد تم الإعلان في المملكة عن عدد من مشاريع التكرير والبتروكيماويات. وبرغم أن أسعار النفط قد انخفضت قليلاً في الفترة الأخيرة، إلا أنه يجب ملاحظة أن هذه المشاريع طويلة الأجل. ولذلك، حتى لو انخفضت أسعار أنابيب الصلب (كما انخفضت الأسعار العالمية للسلع الأساسية)، فإن الطلب على الأنابيب ذات الأقطار الكبيرة سوف يكون مدفوعاً من هذه المشاريع الصناعية الكبيرة.

٣-٢-٢ الخطر الاقتصادي

تمتلك الشركة أكثر من ٢٨ سنة من الخبرة في تشغيل وإدارة أعمال صناعة منتجات الصلب خلال مختلف الدورات الاقتصادية. فقد استطاعت إدارة الشركة خلال هذه الفترة أن تدير أعمال الشركة بنجاح وربحية مع هبوط الاقتصاد خلال الفترة من ١٩٩٨م - ٢٠٠١م. ومع ذلك، فإن هذه الخبرة لا تضمن عدم تأثر الشركة سلباً بفعل أية تغييرات تطرأ مستقبلاً في الأوضاع الاقتصادية والسياسية.

ومع أن المملكة تواصل انتهاج سياسة التنويع الاقتصادي لتعزيز دور القطاع غير النفطي في الناتج المحلي الإجمالي، إلا أن دور الإيرادات النفطية سيبقى أساسياً في التخطيط والتطوير الاقتصادي. ولذا، فإن تقلبات الأسعار في القطاع النفطي وبخاصة هبوط الأسعار بصورة ملموسة قد يكون له تأثير سلبي على الاقتصاد العام والنشاط الاقتصادي للمملكة، الأمر الذي سيكون له تأثير سلبي شامل في مختلف القطاعات الاقتصادية في المملكة بما فيها سوق منتجات الشركة.

٤-٢-٢ البيئة النظامية

تخضع أعمال الشركة للوائح والأنظمة المتبعة في المملكة وفي الدول الأخرى التي قد تباع فيها منتجاتها، وقد تخضع البيئة التشريعية في المملكة وخارجها للتغيير، ومن المحتمل كذلك أن يكون لأية تغييرات قانونية تتجم عن عوامل سياسية أو اقتصادية أو فنية أو بيئية تأثير جوهري كبير على عمليات الشركة بحيث تعيق تطور الشركة مع عملائها أو في مبيعاتها أو تحد من إمكانية توزيع منتجاتها أو تؤدي إلى زيادة الفرص لمزيد من المنافسة ضد الشركة في تلك البلدان.

٢-٢-٥ أسعار الفائدة

تحسب العمولة على التسهيلات والقروض الحالية للشركة على أساس أسعار العمولة السائدة. ونتيجة لذلك فإن الشركة تصبح معرضه لاحتقال ارتقاع تكاليف التمويل إذا ارتفعت أسعار العمولة بدرجة كبيرة مما قد يؤثر على هامش الربح والتدفقات النقدية.

٢-٢-٦ مخاطر تقلبات سعر الصرف

لقد كانت صادرات الشركة للأسواق العالمية في عام ٢٠٠٨م ما نسبته ١١.٥٪ من إجمالي مبيعات الشركة ولذلك فإن تقلبات سعر صرف عملات تلك الدول مقابل الريال قد يؤثر سلباً على أعمال الشركة وموقعها المالي ونواتج عملياتها.

تعتمد الشركة بدرجات متفاوتة على استيراد بعض المواد الخام من دول مختلفة حول العالم. وبالرغم من أن الشركة لا تعتمد على مورد واحد لتزويدها بالمواد الخام إلا أنها ما تزال عرضة لتقلبات سعر الصرف الغير مباشر حيث تعتمد الشركة عملة الدولار في تعاملها مع الموردين والتي قد تنتج عن زيادة غير متوقعة في أسعار المواد الخام وتكاليف تناولها، وليس بمقدور الشركة دائماً عكس زيادة التكاليف على أسعار منتجاتها دون أن تعاني من انخفاض في إيراداتها ودخلها التشغيلي.

٢-٢-٧ تذبذب أسعار المواد الأولية

إن تكلفة المواد الخام تمثل جزءاً هاماً من تكاليف الإنتاج للشركة، لذلك أن أي ارتفاع مفاجي في أسعار المواد الخام قد يؤثر بشكل كبير على تكلفة الإنتاج للشركة. ومحاولة من الشركة لتجنب ذلك فإنها تقوم بتغيير أسعار منتجاتها مرتين كل شهر وذلك تمشياً مع الأسعار السائدة بالسوق، مع إمكانية وجود شرط في العقود طويلة الأجل بأن السعر قابل للتذبذب حسب التغير في تكلفة الإنتاج وذلك بحد أقصى ٢٠٪ كل شهر.

٢-٢-٨ عضوية منظمة التجارة العالمية

في ١١/٩/٢٠١٤هـ (الموافق ١١ ديسمبر ٢٠٠٥م) أصبحت المملكة العربية السعودية العضو رقم ١٤٩ في منظمة التجارة العالمية، وقد يكون لهذه العضوية تأثير على أحوال السوق في المملكة وانعكاس سلبي على النجاح المستقبلي للشركة. سيكون هذا التأثير على المنتجين المحليين بالنظر إلى أن عضوية المملكة في منظمة التجارة العالمية ستزيد من حرية حركة البضائع والخدمات بين المملكة والدول الأخرى الأعضاء في المنظمة وستضع حداً للحماية الجمركية الحالية التي تتمتع بها المنتجات المحلية، وبالتالي احتمال زيادة الواردات من الدول الأعضاء في المنظمة بأسعار متدنية قد تؤثر على مبيعات الشركة وربحياتها.

٢-٣-٣ المخاطر المرتبطة بالأسهم

٢-٣-١ السيطرة الفعلية من قبل المساهمين المؤسسين

سوف يستمر المساهمون المؤسسون في السيطرة على كافة الأمور التي تتطلب موافقة مساهمي الشركة بما في ذلك اختيار أعضاء مجلس الإدارة والأنشطة الهامة للشركة.

وبعد انتهاء الاكتتاب، سيمتلك المساهمون المؤسسون ما نسبته ٦٨.٦٪ من أسهم الشركة، وبالتالي سيكون بمقدورهم مجتمعين التأثير في جميع الأمور التي تتطلب موافقة مساهمي الشركة (فيما عدا ما تتضمنه المواد ٦٩ - ٧٠ من نظام الشركات)، وربما يقومون بذلك على نحو قد يؤثر على نشاط الشركة ووضعها المالي ونتائج الأعمال.

٢-٣-٢ عدم وجود سوق سابق لأسهم الشركة واحتمال تذبذب سعر أسهم الاكتتاب

لا يوجد حالياً سوق عامة لتداول أسهم الشركة ولا يمكن إعطاء أي تأكيد بشأن نشوء سوق نشط ومستمر لتداول أسهم الشركة بعد الاكتتاب وإذا لم ينشأ سوق نشط لتداول أسهم الشركة، فإن ذلك قد يؤثر سلباً على سيولة التداول أو سعر سهم الشركة.

وعلاوة على ذلك، لقد تم تحديد سعر الاكتتاب بناءً على عدة عوامل منها وضع سجل الشركة والآفاق المستقبلية لأعمالها والسوق الذي تتنافس فيه وتقييم إدارة الشركة وعملياتها التشغيلية ونتائجها المالية. وهناك عوامل مختلفة مثل النتائج المالية للشركة والظروف العامة للسوق والوضع الاقتصادي العام وعوامل أخرى خارجة عن نطاق سيطرة الشركة يمكن أن تؤدي إلى إحداث تفاوت كبير في سعر أسهم الشركة وإمكانية تسييلها.

٢-٣-٣ بيع أو إصدار أسهم جديدة مستقبلاً

إن بيع كمية كبيرة من أسهم الشركة في السوق عقب انتهاء الاكتتاب أو توقع حدوث ذلك، يمكن أن يؤثر بصورة سلبية على سعر السهم.

إلا أنه بعد الانتهاء من الاكتتاب سيخضع المساهمون الحاليون لفترة حظر مدتها ستة أشهر تبدأ من تاريخ بدء تداول الأسهم، يحظر عليهم خلالها التصرف بأي من أسهمهم. كما أن الشركة لا تنوي إصدار أسهم إضافية في الوقت الحاضر. ومع ذلك، فإن قيام الشركة بإصدار أسهم إضافية أو قيام المساهمين الحاليين ببيع عدد كبير من الأسهم بعد فترة الحظر هذه قد يكون له تأثير سلبي على سوق أسهم الشركة وعلى سعر الاسهم.

٢-٣-٤ توزيع الأرباح

يعتمد قرار الشركة بتوزيع أية أرباح في المستقبل على عدة عوامل منها مستوى أرباح الشركة ووضعها المالي وحاجتها لرأس المال العامل واحتياجاتها القابلة للتوزيع والأوضاع الاقتصادية العامة وعوامل أخرى يعتبرها مجلس الإدارة مهمة من وقت لآخر.

ومع أن الشركة تعزم توزيع أرباح سنوية على حملة أسهمها، إلا أنها لا تقدم أي تأكيد بالنسبة لموافقة الجمعية العامة العادية للمساهمين على توزيع أية أرباح ولا أي ضمان بالنسبة للمبلغ الذي سيتم توزيعه في أي سنة مالية معينة، حيث أن توزيع الأرباح يخضع لقيود معينة ينص عليها النظام الأساسي المقترح للشركة (فضلاً راجع قسم ١٢ "ملخص النظام الأساسي").

٣ نبذة عامة عن القطاع

إن الجزء الأكبر من المعلومات المتعلقة بالصناعة والسوق الواردة في هذا القسم مأخوذ من تقرير (دراسة السوق) الذي أعدته أتكنز. وهي شركة متعددة الجنسية مقرها الرئيسي المملكة المتحدة البريطانية. وهي شركة استشارية في الهندسة والتصميم وتوفر الشركة خدمات استشارية وبحوث إلى عملائها في كافة أنحاء العالم. حيث مجالات خبرتها تشمل المباني والدفاع والتعليم والطاقة والصحة والنفط والغاز والاتصالات والنقل والتنمية الحضارية. تعتبر شركة أتكنز من الشركات الرائدة عالمياً في هذا المجال وقد تأسست في عام ١٩٢٨م، وتمتلك الشركة أكثر من ٢٠٠ مكتب دائم في أنحاء متفرقة من العالم ويصل عدد موظفيها إلى ٢٧٨, ١٧ موظف (حتى تاريخ يونيو ٢٠٠٨م).

وقد استندت دراسة السوق المعروضة في هذا الجزء من تقرير تم تقديمه من قبل الشركة بتاريخ مايو ٢٠٠٨م (تقرير السوق "أتكنز").

لا تملك أتكنز ولا أي من الشركات التابعة لها أو أي من مساهميها أو أعضاء مجلس إدارتها أو موظفيها أو أي من أقرانهم أية أسهم أو مصالح من أي نوع كان في الشركة. وقد أعطت أتكنز موافقتها الخطية على استعمال بيانات تقريرها في نشرة الاكتتاب ولم تسحب هذه الموافقة.

إن أسواق الشركة الرئيسية هي سوق المملكة العربية السعودية ودول مجلس التعاون ومنطقة الشرق الأوسط وشمال أفريقيا. وهذا الجزء يصف سوق الأنابيب الصلبة في هذه الأسواق، وبما أن الشركة السعودية لأنابيب الصلب تنتج الأنابيب سوف يكون تركيز دراسة السوق على هذا المنتج.

ينقسم تحليل السوق إلى تحليل أنابيب قطاع الطاقة وأنابيب القطاعات الأخرى. ويشير مصطلح "أنبوب تجاري" الوارد في دراسة السوق إلى أنابيب الصلب غير المستخدمة بشكل مباشر في إنتاج أو نقل منتجات النفط والغاز.

٣-١ نبذة عن السوق

إن زيادة أنشطة الاستكشاف والحفر الخاصة بالبترول والغاز في هذه المنطقة قد أدت إلى ارتفاع الطلب بشكل مطرد على أنابيب الصلب ذات الأقطار الكبيرة والمتوسطة والصغيرة. وقد كانت تقديرات حجم الطلب في السوق من هذه الأنابيب للعام ٢٠٠٨م حوالي ١,٧٠٠,٠٠٠ طن.

٣-٢ أنواع أنابيب الصلب

يوجد هناك أنواع مختلفة من أنابيب الصلب وعادة ما يتم تصنيفها حسب المواد الخام المستخدمة في تصنيعها وحسب طريقة التصنيع، ويمكن إجمال الأنواع الرئيسة من هذه الأنابيب بالتالي:

٣-٢-١ الأنابيب الملحومة طولياً بالمقاومة الكهربائية

يتم إنتاج هذه الأنابيب من لفائف حديدية تكون على شكل لفات بمقاسات وسماكات مختلفة، ويتم إدخالها إلى خط التصنيع وتميرها خلال عدد من الرولات حتى تتخذ الشكل الدائري للأنبوب المراد تصنيعه، وتتم عملية اللحام عن طريق تمرير تيار حثي عالي التردد في المعدن مما يتسبب في رفع درجة حرارة الحواف المتقابلة للأنبوب إلى درجة مناسبة ثم يتم ضغط الحواف باتجاه بعضها عن طريق رولات خاصة لتتم عملية اللحام. وتستخدم الشركة السعودية لأنابيب الصلب تقنية مطورة من اللحام بالمقاومة الكهربائية يطلق عليه اللحام الحثي عالي التردد (High Frequency Induction Welding – HFI)، وفي هذا النوع يتم تمرير التيار الحثي للمعدن عن طريق ملف حثي حول الأنبوب، وتعتبر هذه التقنية متفوقة على طريقة اللحام بالمقاومة الكهربائية حيث أنه يمكن استخدام الأنابيب المنتجة بهذه التقنية للاستخدامات الحساسة التي تتطلب جودة عالية في قطاع الطاقة إضافة إلى الاستخدامات الأخرى في خطوط الأنابيب للبترول والغاز وأنابيب تبطين الآبار والاستخدامات الإنشائية المختلفة.

٣-٢-٢ الأنابيب غير الملحومة (سيملس)

وتستخدم هذه الأنابيب في قطاع البترول والغاز وبشكل رئيس للاستخدامات التي تتطلب ضغوطات عالية، وتصنع هذه الأنابيب عن طريق كتل حديدية (Billets) يتم تشكيلها حسب أبعاد وأحجام الأنبوب النهائية. ويمكن أن يصل قطر الأنابيب المصنعة بهذه الطريقة إلى ٢٠ بوصة فقط.

٣-٢-٣ الأنابيب كبيرة القطر الملحومة بواسطة القوس الكهربائي المغمور

وهناك تقنيتان تستخدمان في صناعة هذه الأنابيب، وفيما يلي وصف لتلك التقنيتين:

الأنابيب الملحومة بواسطة اللحام الطولي (LSAW)

وتصنع هذه الأنابيب عن طريق ثني ولحام ألواح صلب عريضة. ويتم استخدام هذه الأنابيب خصوصا في خطوط نقل البترول والغاز حيث أن هذه الأنابيب مرتفعة الثمن مقارنة بالأنابيب الملحومة بواسطة اللحام اللولبي.

الأنابيب الملحومة بواسطة اللحام اللولبي (SSAW)

وتصنع هذه الأنابيب من لفائف من الصلب يتم لحامها بواسطة القوس الكهربائي المغمور بطريقة لولبية، وتعتبر هذه الأنابيب منخفضة التكلفة مقارنة بالأنابيب الملحومة طوليا، لذا فهي مفضلة أكثر في الاستخدامات العادية.

وتعتبر الأنابيب أعلاه منافس قوي للأنابيب الملحومة طوليا بطريقة المقاومة الكهربائية والأنابيب غير الملحومة خصوصا للأنابيب من المقاسات ١٦ إلى ٢٤ بوصة.

٣-٣ الطلب على أنابيب الصلب

أولا: الأنابيب المستخدمة في قطاع الطاقة (أنابيب خطوط البترول والغاز)

لقد بلغ الطلب حسب تقديرات أتكنز للأنابيب الملحومة طولياً بالمقاومة الكهربائية في المملكة عام ٢٠٠٧م حوالي ١١٥,٠٠٠ طن.

أما بالنسبة لباقي دول مجلس التعاون الخليجي فقد بلغ حجم الطلب على الأنابيب الملحومة طوليا بالمقاومة الكهربائية - حسب تقديرات أتكنز - حوالي ١٣٠,٠٠٠ طن للعام ٢٠٠٧م.

وبالنسبة لمنطقة الشرق الأوسط وشمال أفريقيا (باستثناء دول مجلس التعاون الخليجي) فقد كان الطلب لهذه الأنابيب بحدود ١٢٠,٠٠٠ طن لنفس العام. ويبين الجدول أدناه حجم الطلب من الأنابيب الملحومة طولياً بالمقاومة الكهربائية للأعوام من ٢٠٠٢م إلى ٢٠٠٧م في السعودية ودول مجلس التعاون الخليجي ودول الشرق الأوسط وشمال أفريقيا حسب تقديرات أتكنز.

جدول (٣-١) الطلب التاريخي للأنابيب الملحومة طولياً بالمقاومة الكهربائية لكل منطقة:

الأرقام بالآلاف (طن بالسنة)	٢٠٠٢م	٢٠٠٢م	٢٠٠٤م	٢٠٠٥م	٢٠٠٦م	٢٠٠٧م
السعودية	٥٥	٥٥	٥٥	٨٠	١٥٠	١١٥
دول الخليج (باستثناء السعودية)	١٢٠	٦٠	٣٠	٩٠	٢١٠	١٣٠
الشرق الأوسط وشمال أفريقيا (باستثناء منطقة دول الخليج العربي)	١٤٠	٢١٠	١٣٠	١٤٠	١٤٠	١٣٠

المصدر: قاعدة بيانات خط الأنابيب سيمدكس، تقديرات أتكنز.

يرجع سبب التذبذب في الطلب على الأنابيب الملحومة طولياً بالمقاومة الكهربائية نتيجة إلى تذبذب حجم المشاريع الجديدة التي تطرح في كل عام.

ومن المتوقع أن يزيد الطلب على خطوط الأنابيب للبترول والغاز مع زيادة الطلب العالمي للطاقة، حيث أن الطلب العالمي على مصادر الطاقة (حسب التقديرات) سينمو بشكل مطرد، ومعظم هذه الزيادة ستكون من الدول المصدرة للبترول (أوبك)، كذلك الحال بالنسبة للطلب على الغاز الطبيعي، ولا شك أن زيادة الطلب على الطاقة سيؤدي إلى زيادة مطردة على طلب أنابيب خطوط البترول والغاز.

ثانياً: الأنابيب للاستخدامات التجارية

لقد بلغ الطلب المقدر للأنابيب الملحومة طوليا بالمقاومة الكهربائية للاستخدامات التجارية في المملكة عام ٢٠٠٧م حوالي ٨١٤,٠٠٠ طن. أما في دول مجلس التعاون الخليجي فقد بلغ الطلب لنفس الأنابيب خلال نفس العام حوالي ٨٧٢,٠٠٠ طن وفي دول الشرق الأوسط الأخرى وشمال أفريقيا فقد بلغ الطلب خلال نفس العام إلى ١,٨٣٩,٠٠٠ طن.

علما بأن الأنابيب التجارية تستخدم في قطاع واسع من الأعمال، وكثير من هذه الأعمال ذات صلة بقطاع البناء. ومع النمو المتوقع في الاقتصاديات الإقليمية وخاصة قطاع البناء، فإن من المتوقع أن ينمو الطلب على أنابيب الصلب التجارية (حسب تقارير أتكنز).

جدول (٣-٢) الطلب التاريخي على الأنابيب التجارية في المملكة:

الأرقام بالآلاف (طن بالسنة)	٢٠٠٢م	٢٠٠٤م	٢٠٠٥م	٢٠٠٦م	٢٠٠٧م
أنابيب غير ملحومة	٨	٣	١٠	٢٩	٤٨
أنابيب ملحومة بالمقاومة الكهربائية	٥٧٧	٥٧٧	٦٤٧	٧١٢	٧٦٦

المصدر: أتكنز

جدول (٣-٣) الطلب التاريخي على الأنابيب التجارية في منطقة الخليج العربي:

الأرقام بالآلاف (طن بالسنة)	٢٠٠٢م	٢٠٠٤م	٢٠٠٥م	٢٠٠٦م	٢٠٠٧م
أنابيب غير ملحومة	٢٥	٤٩	٧٤	١٠٦	١٤٧
أنابيب ملحومة بالمقاومة الكهربائية	٤٦١	٤٦٧	٥٨٥	٦٤٦	٧٢٥

المصدر: أتكنز

جدول (٣-٤) الطلب التاريخي على الأنابيب التجارية في منطقة الشرق الأوسط وشمال أفريقيا:

الأرقام بالآلاف (طن بالسنة)	٢٠٠٢م	٢٠٠٤م	٢٠٠٥م	٢٠٠٦م	٢٠٠٧م
أنابيب غير ملحومة	٢٧٩	٣٠٧	٣١٣	٣١٢	٣٣٠
أنابيب ملحومة بالمقاومة الكهربائية	١,١٦٤	١,٢٣٠	١,٢٩٠	١,٤٤١	١,٥٠٩

المصدر: أتكنز

٤-٣ إنتاج أنابيب الصلب

يوضح الجدول التالي التقديرات لكبار المصنعين المحليين والخليجيين وكذلك في منطقة الشرق الأوسط وشمال أفريقيا، للأنابيب الملحومة بالمقاومة الكهربائية.

جدول (٣-٥) أكبر المصنعين للأنابيب الملحومة بالمقاومة الكهربائية في منطقة الشرق الأوسط حتى يونيو ٢٠٠٨م

الشركة	المنطقة	الطاقة الإنتاجية التقريبية بالطن / سنة
ادبيكو	ابوظبي - الإمارات	٣٠٠,٠٠٠
الشركة السعودية لأنابيب الصلب	الدمام - السعودية	١٦٠,٠٠٠
الشركة العربية للأنابيب	الرياض - السعودية	١٦٠,٠٠٠
حديد الراجحي	الرياض - السعودية	١٥٠,٠٠٠
شركة مصانع الجزيرة للأنابيب	عمان	١٢٠,٠٠٠
مصنع الجزيرة للأنابيب	جدة - السعودية	١٠٠,٠٠٠
مصنع أنظمة الأنابيب السعودي	جدة - السعودية	١٠٠,٠٠٠
جلفاتيوب	عنايه - الجزائر	٧٠,٠٠٠
كيه إتش كيه	عجمان - الإمارات	٦٠,٠٠٠
النصر	حلوان - مصر	٦٠,٠٠٠
دمشق للمعادن	دمشق - سوريا	٥٠,٠٠٠
شركة سليمان القضيبى	الكويت	٣٠,٠٠٠

المصدر: أتكنز.

الشركة السعودية لأنابيب الصلب والشركة العربية للأنابيب هي شركات معروفة وتعتبر من المصنعين الرئيسيين في صناعة أنابيب الطاقة في منطقة الشرق الأوسط وشمال أفريقيا. يوجد تقريبا من ١٠ إلى ١٢ مصنع للأنابيب التجارية بالمملكة العربية السعودية، باستثناء الشركة السعودية لأنابيب الصلب والشركة العربية للأنابيب، معظم المصانع الأخرى للأنابيب التجارية في المملكة العربية السعودية هي صغيرة نسبياً من حيث طاقتها الإنتاجية، حيث يقل إنتاجها عن ١٠٠,٠٠٠ طن بالسنة. يقع مصنع ادبيكو في دولة الإمارات ومصنع الجزيرة في عمان وهما أكبر الموردين غير السعوديين للسوق السعودي.

وجدير بالذكر إن تقديرات أتكنز تشير إلى أن حصة الشركة في مجال الأنابيب الملحومة بالمقاومة الكهربائية في عام ٢٠٠٧م هي ٢٢٪.

ويوضح الجدول التالي اكبر المنافسين للشركة السعودية لأنابيب الصلب في سوق المملكة.

جدول (٣-٦) اكبر المنافسين للشركة في سوق المملكة:

الشركة	المنطقة	الطاقة الإنتاجية التقريبية بالطن / سنة
الشركة العربية لأنابيب	الرياض	١٦٠,٠٠٠
حديد الراجحي	الرياض	١٥٠,٠٠٠
مصنع الجزيرة لأنابيب	جدة	١٠٠,٠٠٠

المصدر: الشركة

إن توقعات أتكنز بالرغم من أن الطاقة الإنتاجية لأنابيب ذات القطر الكبير في دول مجلس التعاون ومنطقة الشرق الأوسط وشمال أفريقيا تنمو بازدياد، إلا أنها سوف تظل ثابتة في المملكة العربية السعودية.

٤ الشركة

٤-١ لمحة تاريخية

تأسست الشركة كشركة سعودية ذات مسؤولية محدودة وفقاً للترخيص رقم ٦٤ الصادر من وزارة الصناعة والكهرباء بتاريخ ١٤٠٠/٣/٣هـ (الموافق ١٩٨٠/١/٢٠م)، والذي تم تعديله بموجب القرارات الوزاريين رقم ٤٠٨ و ١٤٢ وتاريخ ١٤٠٠/١١/١٢هـ (الموافق ١٩٨٠/٩/٢١م) وتاريخ ١٤٠٨/٣/٢٣هـ (الموافق ١٩٨٨/١١/١٤م) على التوالي، وتم تسجيلها وفقاً للسجل التجاري رقم ٢٠٥٠٠٠٩١٤٤ بتاريخ ١٤٠٠/٧/٢٧هـ (الموافق ١٩٨٠/٦/١١م) في مدينة الدمام. وقد تحولت الشركة إلى شركة مساهمة وفقاً لقرار معالي وزير التجارة والصناعة رقم (١٨٧/ق) وتاريخ ١٤٢٩/٦/٣هـ (الموافق ٢٠٠٨/٦/٧م).

تعمل الشركة في إنتاج أنابيب الصلب المجلفنة وغير المجلفنة والأنابيب المربعة والمستطيلة وقد بدأت بإكورة إنتاجها بتاريخ ١٩٨٢/١/١٦م. وقد وافقت وزارة التجارة والكهرباء على توسيع عمليات الشركة لتشمل إنتاج الأنابيب الملحومة طولياً بطريقة المقاومة الكهربائية ("ERW") بأقطار كبيرة وذلك بموجب القرار الوزاري رقم ١٣١ وتاريخ ١٤١٤/٨/١٣هـ (الموافق ١٩٩٤/١/٤م). وقد بدأ مشروع هذه التوسعة للإنتاج التجاري في يوليو ٢٠٠١م.

جدول (٤-١) يبين الجدول التالي تغيرات رأس مال الشركة منذ تأسيسها بتاريخ ١٤٠٠/٣/٣هـ

التاريخ	مقدار زيادة رأس المال	رأس المال بعد الزيادة	نوعية الزيادة
١٤٠٠/٣/٣هـ	٢٤,١٠٠,٠٠٠	٢٤,١٠٠,٠٠٠	رأس المال الأولي
١٤٠٦/١/٢٤هـ	٥,٩٠٠,٠٠٠	٣٠,٠٠٠,٠٠٠	دخول شركاء جدد
١٤١٤/١١/٧هـ	٩٠,٠٠٠,٠٠٠	١٢٠,٠٠٠,٠٠٠	رسملة الأرباح غير الموزعة
١٤٢٩/٦/١٢هـ	٢٢٠,٠٠٠,٠٠٠	٣٥٠,٠٠٠,٠٠٠	رسملة الأرباح غير الموزعة

وللمزيد من التفاصيل الرجاء الرجوع إلى قسم ١٠ "رأس المال والمديونية"

تأسست الشركة السعودية لأنابيب الصلب كشركة سعودية ذات مسؤولية محدودة وفقاً للترخيص رقم ٦٤ الصادر من وزارة الصناعة والكهرباء بتاريخ ١٤٠٠/٣/٣هـ (الموافق ١٩٨٠/١/٢٠م) برأس مال (٢٤,١٠٠,٠٠٠) أربعة وعشرون مليون ومائة ألف ريال سعودي مقسم إلى (٢٤,١٠٠) أربعة وعشرون ألف ومائة سهم عادي متساوي القيمة بقيمة اسمية قدرها (١,٠٠٠) ألف ريال سعودي وتم توزيعها على الشركاء كالتالي:

اسم الشريك	عدد الحصص	قيمة الحصة (ريال سعودي)	الإجمالي	النسبة
مجموعة الربيع والنصار	١٤,٤٦٠	١,٠٠٠	١٤,٤٦٠,٠٠٠	٦٠,٠٪
شركة هيو للصلب المحدودة	٧,٢٢٠	١,٠٠٠	٧,٢٢٠,٠٠٠	٣٠,٠٪
فهد محمد السجا	٢,٤١٠	١,٠٠٠	٢,٤١٠,٠٠٠	١٠,٠٪
المجموع	٢٤,١٠٠	١,٠٠٠	٢٤,١٠٠,٠٠٠	١٠٠٪

وبتاريخ ١٤٠١/٠٧/٠٤هـ (الموافق ١٩٨١/٠٥/٠٩م) قام الشريك فهد محمد السجا ببيع ٥٠٪ من حصصه إلى مجموعة الربيع والنصار ليصبح توزيع الحصص الجديد حسب الجدول التالي:

اسم الشريك	عدد الحصص	قيمة الحصة (ريال سعودي)	الإجمالي	النسبة
مجموعة الربيع والنصار	١٥,٦٦٥	١,٠٠٠	١٥,٦٦٥,٠٠٠	٦٥,٠٪
شركة هيو للصلب المحدودة	٧,٢٢٠	١,٠٠٠	٧,٢٢٠,٠٠٠	٣٠,٠٪
فهد محمد السجا	١,٢٠٥	١,٠٠٠	١,٢٠٥,٠٠٠	٥,٠٪
المجموع	٢٤,١٠٠	١,٠٠٠	٢٤,١٠٠,٠٠٠	١٠٠٪

وبتاريخ ١٤٠٦/٠١/٢٤هـ (الموافق ١٩٨٥/١٠/٠٩م) قرر الشركاء زيادة رأس مال الشركة من (٢٤,١٠٠,٠٠٠) أربعة وعشرون مليون ومائة ألف ريال سعودي إلى (٢٠,٠٠٠,٠٠٠) ثلاثين مليون ريال سعودي وذلك بزيادة قدرها (٥,٩٠٠,٠٠٠) خمسة ملايين وتسعمائة ألف ريال سعودي مع تخفيض القيمة الاسمية للسهم من (١,٠٠٠) ألف ريال سعودي إلى (١٠٠) مائة ريال سعودي للسهم الواحد. وعلدها (٥٩,٠٠٠) تسعة وخمسون ألف سهم عادي بسعر (٢٢٠) مئتان وعشرون ريالاً سعودياً. وتم عرض الأسهم الجديدة على مساهمين الشركة وبعض المستثمرين المحتملين، ونتيجة لذلك تمت زيادة حصة مجموعة الربيع والنصار مقابل قرض على الشركة للمجموعة، كما دخلت شركة أبناء عبدالله الخريف كشريك جديد، ووزعت الأسهم الجديدة كالتالي:

المساهمين	عدد الأسهم	سعر السهم	المبلغ الإجمالي
شركة أبناء عبد الله الخريف	٢٩,٠٠٠	٢٢٠	٨,٥٨٠,٠٠٠
شركة الربيعية والنصار	٢٠,٠٠٠	٢٢٠	٤,٤٠٠,٠٠٠
المجموع	٥٩,٠٠٠	٢٢٠	١٢,٩٨٠,٠٠٠

وقد قيدت هذه الأسهم في دفاتر الشركة كالتالي:

حقوق الملكية	المبلغ (ريال سعودي)
رأس المال	٥,٩٠٠,٠٠٠
رأس المال الإضافي المدفوع	٧,٠٨٠,٠٠٠
المجموع	١٢,٩٨٠,٠٠٠

وبذلك زاد رأس مال الشركة من (٢٤,١٠٠,٠٠٠) أربعة وعشرون مليون ومائة ألف ريال سعودي إلى (٢٠,٠٠٠,٠٠٠) ثلاثين مليون ريال سعودي مقسم إلى (٢٠٠,٠٠٠) ثلاثمائة ألف سهم عادي بقيمة اسمية قدرها (١٠٠) مائة ريال سعودي للسهم الواحد موزع على الشركاء كالتالي:

اسم الشريك	عدد الحصص	قيمة الحصة (ريال سعودي)	الإجمالي	النسبة
مجموعة الربيعية والنصار	١٧٦,٦٥٠	١٠٠	١٧,٦٦٥,٠٠٠	%٥٨,٩
شركة هيو للصلب المحدودة	٧٢,٣٠٠	١٠٠	٧,٢٣٠,٠٠٠	%٢٤,١
فهد محمد السجا	١٢,٠٥٠	١٠٠	١,٢٠٥,٠٠٠	%٤,٠
شركة أبناء الخريف	٢٩,٠٠٠	١٠٠	٢,٩٠٠,٠٠٠	%١٢,٠
المجموع	٢٩٠,٠٠٠	١٠٠	٢٩,٠٠٠,٠٠٠	%١٠٠

وبتاريخ ١١/٠٧/١٤١٤هـ (الموافق ١٨/٤/١٩٩٤م) قامت الشركة بتحويل مبلغ ٨٢.٩٢ مليون ريال سعودي من أرباحها المتبقية بالإضافة إلى ٧.٠٨ مليون ريال سعودي من رأس المال الإضافي المدفوع إلى رأس مال الشركة، وذلك لتلبية متطلبات القرار الوزاري رقم ١٢١، وبذلك زاد رأس مال الشركة من ٢٠ مليون ريال سعودي إلى ١٢٠ مليون ريال سعودي مقسماً إلى ١,٢٠٠,٠٠٠ سهم عادي بقيمة اسمية قدرها ١٠٠ ريال سعودي للسهم الواحد وموزع على الشركاء كالتالي:

اسم الشريك	عدد الحصص	قيمة الحصة (ريال سعودي)	الإجمالي	النسبة
مجموعة الربيعية والنصار	٧٠٦,٦٠٠	١٠٠	٧٠,٦٦٠,٠٠٠	%٥٨,٩
شركة هيو للصلب المحدودة	٢٨٩,٢٠٠	١٠٠	٢٨,٩٢٠,٠٠٠	%٢٤,١
فهد محمد السجا	٤٨,٢٠٠	١٠٠	٤,٨٢٠,٠٠٠	%٤,٠
شركة أبناء الخريف	١٥٦,٠٠٠	١٠٠	١٥,٦٠٠,٠٠٠	%١٢,٠
المجموع	١,٢٠٠,٠٠٠	١٠٠	١٢٠,٠٠٠,٠٠٠	%١٠٠

وبتاريخ ١٢/٦/١٤٢٩هـ (الموافق ١٦/٦/٢٠٠٨م) قامت الشركة بزيادة رأس مالها من (١٢٠,٠٠٠,٠٠٠) مائة وعشرون مليون ريال سعودي إلى (٢٥٠,٠٠٠,٠٠٠) ثلاثمائة وخمسون مليون ريال سعودي مقسمة إلى (٢٥,٠٠٠,٠٠٠) خمسة وثلاثون مليون سهم عادي بقيمة اسمية قدرها ١٠ ريالات سعودية للسهم الواحد، وذلك من خلال رسملة الأرباح المتبقية. وتم إدخال أحمد مبارك الدباسي كشريك جديد بنسبة قدرها ١٪ من أسهم الشركة.

اسم الشريك	عدد الأسهم	قيمة السهم (ريال سعودي)	الإجمالي	النسبة
مجموعة الربيعية والنصار	٢٠,٤٠٣,٠٧٥	١٠	٢٠٤,٠٣٠,٧٥٠	%٥٨,٣
شركة هيو للصلب المحدودة	٨,٣٥٠,٦٥٠	١٠	٨٣,٥٠٦,٥٠٠	%٢٢,٨
فهد محمد السجا	١,٣٩١,٧٧٥	١٠	١٣,٩١٧,٧٥٠	%٤,٠
شركة أبناء الخريف	٤,٥٠٤,٥٠٠	١٠	٤٥,٠٤٥,٠٠٠	%١٢,٩
أحمد مبارك الدباسي	٣٥٠,٠٠٠	١٠	٣,٥٠٠,٠٠٠	%١,٠
المجموع	٣٥,٠٠٠,٠٠٠	١٠	٣٥٠,٠٠٠,٠٠٠	%١٠٠

وافقت الجمعية العامة غير العادية للشركة في ٢٧/٠٦/١٤٢٠هـ (الموافق ٢٠/٠٦/٢٠٠٩م) على رفع رأس مال الشركة بمبلغ ١٦٠,٠٠٠,٠٠٠ ريال سعودي من خلال طرح أسهم زيادة رأس المال للإكتتاب العام ليصبح إجمالي رأس المال بعد الإكتتاب ٥١٠,٠٠٠,٠٠٠ ريال سعودي مقسماً إلى ٥١٠,٠٠٠,٠٠٠ سهماً. ويتوزع رأس مال الشركة على المساهمين كالتالي:

جدول (٤-٢) يبين الجدول التالي توزيع ملكية الشركة قبل الاكتتاب وبعده

رأس المال بالريال السعودي

المساهمون	قبل الاكتتاب		بعد الاكتتاب	
	عدد الأسهم	رأس المال	نسبة التملك	عدد الأسهم
مجموعة الربيع والنصار	٢٠,٤٠٢,٠٧٥	٢٠٤,٠٣٠,٧٥٠	٥٨,٣%	٢٠,٤٠٢,٠٧٥
شركة هيو للصلب المحدودة	٨,٣٥٠,٦٥٠	٨٣,٥٠٦,٥٠٠	٢٣,٨%	٨,٣٥٠,٦٥٠
شركة أبناء الخريف	٤,٥٠٤,٥٠٠	٤٥,٠٤٥,٠٠٠	١٢,٩%	٤,٥٠٤,٥٠٠
فهد محمد السجا	١,٣٩١,٧٧٥	١٣,٩١٧,٧٥٠	٤,٠%	١,٣٩١,٧٧٥
أحمد مبارك الدباسي	٣٥٠,٠٠٠	٣,٥٠٠,٠٠٠	١,٠%	٣٥٠,٠٠٠
برنامج أسهم الموظفين	٠	٧,٠٠٠,٠٠٠	٠%	٠
الجمهور من المكتتبين	٠	١٥٣,٠٠٠,٠٠٠	٠%	٠
المجموع	٣٥,٠٠٠,٠٠٠	٥١٠,٠٠٠,٠٠٠	١٠٠%	٣٥,٠٠٠,٠٠٠

٢-٤ رؤية الشركة ورسالتها

التميز في تصنيع أنابيب الصلب المستخدمة في نقل البترول والغاز والمياه وفي الأغراض الإنشائية المختلفة مستخدمين أحدث الماكثن والأجهزة وأفضل التقنيات، مع ضمان أعلى مستويات الجودة لتلبية احتياجات السوق المحلية والخارجية عن طريق الاهتمام بالعنصر البشري والتطوير الدائم لتحقيق النمو المستمر للشركة.

٣-٤ إستراتيجية العمل

تبوأت الشركة بفضل إستراتيجية العمل التي تنتهجها مكانة رائدة في صناعة أنابيب الصلب على مستوى المنطقة، وترتكز هذه الإستراتيجية على ما يلي:

التركيز على المنتجات عالية القيمة: دأبت الشركة على إنتاج تشكيلة واسعة من أنابيب الصلب بمختلف الأحجام والمصممة لتلبية احتياجات العديد من الأسواق. وقد دفع ارتفاع الطلب مؤخراً على الأنابيب كبيرة القطر لسوق النفط والغاز بالشركة إلى زيادة إنتاجها من هذه الأنابيب حسب مواصفات الجودة التي تطلبها شركة أرامكو السعودية، وهذا ما منح الشركة ميزة تنافسية خاصة.

جودة المنتجات: تنتج الشركة أنابيب الصلب وفقاً لأرقى معايير الجودة مستخدمة برامج المعهد الأمريكي للبترول، وتمتلك الشركة حالياً شهادتان من المعهد الأمريكي للبترول، المواصفة (API 5L) لإنتاج الأنابيب الخطية لنقل النفط والغاز، والمواصفة (API 5CL) هذه الشهادة تستخدم لأنابيب تغليف الآبار المستخدمة في الاستكشاف والتقيب عن النفط والغاز، علماً بأن منتجاتها معتمدة من قبل شركة أرامكو السعودية، وهي الشركة السعودية المختصة بإنتاج النفط والغاز.

الاستثمار في الموارد البشرية: تؤمن الشركة بشدة بأنها تستمد قوتها من موظفيها، ولذا فهي لديها خطة استثمارية طموحة بخصوص تدريب موظفيها بهدف مواصلة تعزيز مهاراتهم ومعرفتهم وصولاً إلى رفع مستوى إنتاجهم وتشتمل هذه الخطة على:

١. وضع برامج تدريبية (داخلية وخارجية) تغطي مختلف المجالات مثل الكمبيوتر، اللغة الانجليزية، الإدارة، التسويق، وكذلك التدريب الفني.
٢. وجود مركز تدريب مهني، وذلك لتدريب الموظفين الحاليين والمستجدين في مختلف المجالات مثل تنمية ورفع المهارات الميكانيكية والكهربائية ومهارات اللحام وغيرها .
٣. وضع خطط مسار وظيفي وخاصةً للموظفين الرئيسيين، من أجل توفير فرص جذابة لهم لينمو داخل الشركة، وذلك من شأنه إيجاد الفرص للجيل الجديد لاستلام الإدارات الرئيسية.
٤. برنامج التدوير الوظيفي، من أجل تطوير المهارات والمعرفة لموظفي الشركة وبالتالي استكشاف القدرات الكامنة لدى الموظفين الموهوبين.
٥. بدأت الشركة في تطبيق "برنامج تطوير الأداء" السنوي منذ عام ٢٠٠٥م، وهذا البرنامج يهدف لتقييم أداء الموظفين وتحديد نقاط الضعف ومن ثم إيجاد السبل الكفيلة لتطوير الأداء بشكل مستمر.

فتح منافذ وقنوات بيع جديدة: تعمل الشركة دوماً على استكشاف منافذ جديدة لتسويق منتجاتها باستخدام التواصل المستمر مع العملاء المحتملين من خلال المعارض المتخصصة والإعلان في أشهر المطبوعات المتخصصة في الأنابيب، والزيارات الميدانية للعملاء المحتملين. وستستهدف الشركة خلال السنوات القليلة المقبلة منطقة شمال أفريقيا لكونها مرشحة لأن تشهد انتعاشاً اقتصادياً. تتوقع الإدارة بأن منطقة شمال أفريقيا ستشكل سوقاً متنامية لمنتجاتها لذلك فهي تعتزم زيادة تركيزها على تلك المنطقة عن طريق حرصها على حضور المعارض وتواجدها بالمجالات المختصة التي تركز على تلك المنطقة وتقوم الشركة بالوقت الحاضر بدراسة السوق والبحث عن وكلاء تسويق لهم بالمنطقة كما تتابع وتقدم العروض لشركات البترول بالمنطقة.

التطوير المستمر للطاقة الإنتاجية: تعتمد الشركة خطاً طموحاً لتحديث مصنعها وزيادة طاقتها الإنتاجية من خلال تركيب مكائن ومعدات جديدة تساهم في رفع مستوى جودة منتجاتها، حيث قامت مؤخراً بتركيب ماكينة لتشريح لفائف الصلب (Slitting Machine) وماكينة لعمل المعالجة الحرارية لخط اللحام (On-line Seam Annealer) وماكينة جديدة لقطع الأنابيب (Cut Off Machine)، ولديها خطط مستمرة لتركيب خط تشطيب جديد إضافة إلى رفع مستوى خط التشطيب الحالي.

المرونة العالية في الاستجابة لتغيرات السوق: تتمتع الشركة بمستوى عالي من المرونة والقدرة على التكيف مع تطورات السوق ومتغيراته، وذلك من خلال:

- التكلفة المنخفضة للطاقة: تعتبر تكلفة المواد اللازمة لتشغيل المنشأة الإنتاجية (النفط والغاز والكهرباء) الأكثر انخفاضاً في المملكة العربية السعودية نسبياً مقارنة بباقي دول العالم.
- المساعدة الفنية من شريكها الكوري الجنوبي: يوفر الشريك الأجنبي المتمثل في شركة هيو للصلب المحدودة الدعم والمساندة المهنية عن طريق انداب مهندسين وفنيين للمساعدة في إدارة المصنع، كما تقدم من واقع خبرتها في صناعة الأنابيب المساعدة التقنية وبالأخص في المشاريع الجديدة من حيث التقييم الفني والتوصيات.
- العلاقة المتميزة مع موردي لفائف الصلب (Hot Rolled Coil): تعمل الشركة بشكل مستمر على بناء وتطوير علاقة تجارية متينة وطويلة الأجل مع الموردين والمصنعين حتى في أوقات نقص أو تقلب الأسواق، وكمثال على ذلك تعتبر العلاقة التجارية مع شركة حديد علاقة لها تاريخ طويل من التعامل الممتاز حيث تعتبر الشركة من العملاء الرئيسيين لها.

استشراف التخطيط للمستقبل: تعمل الشركة دوماً على استقراء المستقبل وتحديد الفرص المحتملة لمواجهة اتجاهات السوق وحركة الطلب على المنتجات الصلب. ولديها خطط استثمار إستراتيجية سيتم تطبيقها خلال الأعوام القليلة المقبلة على سبيل المثال التوسع من خلال إنتاج الأنابيب الملحومة طولياً بطريقة الفوس الكهربائي المغنوم (LSAW)، وإنشاء وحدة مستقلة لثني الأنابيب بالتسخين والمعالجة الحرارية.

٤-٤ المزايا التنافسية للشركة

- التنوع الكبير في المنتجات حيث أن الشركة تنتج أنابيب يتراوح قطرها الخارجي ما بين ٠,٥ إلى ١٦ بوصة.
- وجود الشريك الأجنبي المتخصص في هذه الصناعة منذ ٣٠ عاماً.
- خط الإنتاج بالشركة مناسب لكثير من الأغراض التي تفي باحتياجات عدد من الصناعات ويمكن استخدامها في تصنيعها المصنوعة من الصلب في شتى المجالات التي تشمل الاستخدامات الزراعية ونقل المياه والهياكل المعدنية والمواسير، إضافة إلى الأنابيب المستخدمة في نقل أغراض متعلقة بصناعات النفط والغاز.
- خبرة الشركة الممتدة إلى ٢٨ سنة في صناعة أنابيب الصلب.
- تحتل الشركة أحد المراكز الريادية في بيع أنابيب الصلب في المملكة كما هو مبين في قسم ٣ "نبذة عامة عن القطاع"، وذلك لامتلاكها أكبر طاقة إنتاجية في المملكة.
- الشركة حائزة على الاعتمادات الدولية ذات العلاقة بصناعة الأنابيب ومن ضمنها شهادة معهد البترول الأمريكي API، شهادة الجودة العالمية آيزو ٩٠٠١ - ٢٠٠٠، وشهادة أنظمة إدارة البيئة المتوافق مع معايير الأيزو ١٤٠٠١، شهادة الاعتماد لدى شركة شل، وشهادة (UL) Underwriter Listing وغيرها الكثير.
- تمتلك الشركة منتجات عالية الجودة يدعمها في ذلك وجود مختبر مجهز بأحدث المعدات والتي تتضمن جهاز فحص الصدع (التشقق) الهيدروجيني.
- تمتلك الشركة وحدة لثني الأنابيب وذلك لإنتاج أنابيب صلب مثنية حسب الزاوية المطلوبة.
- تمتلك الشركة شبكة واسعة من منافذ التوزيع في السوق المحلية ويتمثل ذلك في مكاتب المبيعات في كل من الدمام والرياض والقصيم وجدة كذلك مكتب المبيعات في مقر الشركة وفي الأسواق الخارجية التي تصدر إليها ويتمثل ذلك في كل من أنابيب الصحراء في عمان، إمداد في دولة الإمارات، النوح في البحرين، شركة مشاريع مصر في مصر، مهند شمسو في سوريا، القطامي بالكويت، المانع والاندلس في قطر والحبابي والشرق مسعود في اليمن والعماد في لبنان.
- تحتفظ الشركة بعلاقات راسخة وطويلة الأجل مع موردي المواد الخام الذين تتعامل معهم وذلك لضمان انسياب توريد المواد الخام اللازمة لعملياتها.

٥-٤ كبار المساهمين

هناك مساهمين رئيسيين في الشركة يملك كل منهم أكثر من ٥٪ من أسهم رأس مال الشركة

جدول (٣-٤) كبار المساهمين:

اسم المساهم	عدد الأسهم	القيمة الإجمالية للأسهم	النسبة المئوية
مجموعة الربيع والنصار	٢٠,٤٠٣,٠٧٥	٢٠٤,٠٣٠,٧٥٠	٥٨,٣٪
شركة هيو للصلب المحدودة	٨,٣٥٠,٦٥٠	٨٣,٥٠٦,٥٠٠	٢٢,٨٪
شركة أبناء عبد الله إبراهيم الخريف	٤,٥٠٤,٥٠٠	٤٥,٠٤٥,٠٠٠	١٢,٩٪

وفيما يلي نبذة عن المساهمين الرئيسيين للشركة:

١-٥-٤ مجموعة الربيع والنصار

تأسست مجموعة الربيع والنصار (رانكو) في العام ١٩٥٠م في مدينة الخبر. وهي شركة مساهمة مقفلة سعودية (١٠٠٪)، وتعد واحدة من أبرز شركات المقاولات العامة والهندسة السعودية في مجالات المباني والطرق. كما تعمل في مجال التجارة والصناعة والاستثمار ويقع مكتبها الرئيسي في مدينة الرياض ولها فروع في المنطقتين الشرقية والغربية من المملكة.

لدى شركة رانكو استثمارات في مجالات التعدين والاستشارات والهندسة والزراعة.

جدول (٤-٤) المساهمين لمجموعة الربيع والنصار

م	الاسم	نسبة التملك	نسبة التملك في الشركة السعودية للأنايب الغير مباشرة
١	خالد عبد اللطيف إبراهيم الربيع	٢٣,٧٠٪	١٣,٨١٪
٢	عبد الله عبد الرزاق إبراهيم الربيع	٨,٥٦٪	٤,٩٩٪
٣	طامي سعد محمد النصار	٥,٠٠٪	٢,٩١٪
٤	عبد الوهاب سعد محمد النصار	٥,٠٠٪	٢,٩١٪
٥	فوزية عبدالرزاق إبراهيم الربيع	٤,٢٨٪	٢,٤٩٪
٦	إقبال عبدالرزاق إبراهيم الربيع	٤,٢٨٪	٢,٤٩٪
٧	رياض يوسف إبراهيم الربيع	٣,٩٥٪	٢,٣٠٪
٨	أحمد يوسف إبراهيم الربيع	٣,٩٥٪	٢,٣٠٪
٩	رائد يوسف إبراهيم الربيع	٣,٩٥٪	٢,٣٠٪
١٠	محمد يوسف إبراهيم الربيع	٣,٩٥٪	٢,٣٠٪
١١	قماشة عودة عبد الله الليفة	٣,٧٢٪	٢,١٧٪
١٢	شيخة صالح الصالح	٣,٣٩٪	١,٩٨٪
١٣	مفيدة أحمد عبدالكريم الحمود	٣,٣٩٪	١,٩٨٪
١٤	خالد سعد محمد النصار	٢,٥٠٪	١,٤٦٪
١٥	سعود سعد محمد النصار	٢,٥٠٪	١,٤٦٪
١٦	جمال سعد محمد النصار	٢,٥٠٪	١,٤٦٪
١٧	رجاء يوسف إبراهيم الربيع	١,٩٧٪	١,١٥٪
١٨	هناء يوسف إبراهيم الربيع	١,٩٧٪	١,١٥٪
١٩	ندى يوسف إبراهيم الربيع	١,٩٧٪	١,١٥٪
٢٠	رنا يوسف إبراهيم الربيع	١,٩٧٪	١,١٥٪
٢١	مزنة سعد محمد النصار	١,٢٥٪	٠,٧٣٪
٢٢	عزيزة سعد محمد النصار	١,٢٥٪	٠,٧٣٪
٢٣	كريمة سعد محمد النصار	١,٢٥٪	٠,٧٣٪
٢٤	سهام سعد محمد النصار	١,٢٥٪	٠,٧٣٪

م	الاسم	نسبة التملك	نسبة التملك في الشركة السعودية للأنايب الغير مباشرة
٢٥	نهاد سعد محمد النصر	٪١,٢٥	٪٠,٧٣
٢٦	هدى سعد محمد النصر	٪١,٢٥	٪٠,٧٣
	المجموع	٪١٠٠	٪٥٨,٢٩

٤-٥-٢ شركة هيو للصلب المحدودة (Hu Steel Co. Ltd)

تأسست شركة هيو للصلب المحدودة تحت اسم الشركة الكورية للأنايب أنفولاذيه المحدودة في سيئول عام ١٩٦٧م وأصبحت شركة عامة مدرجة في سوق الأوراق المالية الكورية في شهر مايو من عام ١٩٧٢م حيث يتم تداول ما نسبته ٣١,٥٥٪ من أسهم الشركة. وبدأت عملها في شهر أكتوبر من عام ١٩٧٤م.

وقد تمت الموافقة من معهد البترول الأمريكي لشركة هيو للصلب المحدودة على استعمال معايير (Monograms) لمعهد البترول الأمريكي في مجال أعمال التبطين والتبويات (الرقم 5CT-421) وأنايب الخطوط (الرقم 5L-325) في عام ١٩٧٨م. وقد شاركت هيو للصلب المحدودة في تأسيس الشركة في عام ١٩٨٠م، وتغير اسمها إلى شركة شينهو ستيل ليتمد في العام ١٩٩٥م ثم عادت واعتمدت مرة أخرى اسمها الحالي، هيو للصلب المحدودة، في العام ٢٠٠٢م.

تنتج شركة هيو للصلب المحدودة أنابيب الصلب المقاومة والمحممة بالكهربائية بأقطار تتراوح ما بين ٠.٥ بوصة و ٢٤ بوصة وبطاقة إنتاجية تبلغ ٨٠٠,٠٠٠ طن في السنة.

٤-٥-٣ جدول المساهمين لشركة هيو للصلب المحدودة

م	الاسم	نسبة التملك	نسبة التملك في الشركة السعودية للأنايب الغير مباشرة
١	بارك سون سيوك	٪٢٧,٧٢	٪٦,٦١
٢	شين ان	٪١٢,٠٠	٪٢,٨٦
٣	قرين سي اند اف	٪٤,١٩	٪١,٠٠
٤	سقايس	٪٢,٥٨	٪٠,٨٥
٥	بنك هانا	٪٢,٥٦	٪٠,٨٥
٦	بارك هون	٪٢,١٣	٪٠,٧٥
٧	وم كيونق سوك	٪٢,٩٠	٪٠,٦٩
٨	مابس سون سو سهم رقم ١	٪٢,٨٦	٪٠,٦٨
٩	بارك جي سوك	٪٢,٨٤	٪٠,٦٨
١٠	بارك سونق هون	٪٢,٨٤	٪٠,٦٨
١١	هانترام سهم رقم ١	٪١,٤٧	٪٠,٣٥
١٢	بنك كوريا للتداول (صندوق استثماري)	٪١,٣٦	٪٠,٣٢
١٣	جمهور المساهمين	٪٣١,٥٥	٪٧,٥٣
	المجموع	٪١٠٠	٪٢٣,٨٦

شركة شين ان: وهي شركة ذات مسئولية محدودة، مقرها كوريا الجنوبية وتعمل في مجال الهندسة والمقاولات ويمتلكها بارك سون سيوك.

٤-٥-٣ شركة أبناء عبدالله إبراهيم الخريف

تأسست شركة أبناء الخريف على يد الراحل عبد الله إبراهيم الخريف في العام ١٩٥٧م ومقرها الرئيسي مدينة الرياض. وبدأت بداية طموحة وقوية وصنعت لنفسها اسماً مميّزا في قطاع الزراعة في المملكة، وسرعان ما أصبحت وكيلا لشركات عالمية رفيعة مثل شركة المضخات الغربية ونظم الري الغربية وشركة جون دير وشركة فولفو بنتا. وكانت تستورد وتوزع مضخات المياه ومعدات الزراعة والري وحفر الآبار في المملكة.

وبعد وفاة عبد الله الخريف، تسلم ولده إبراهيم زمام إدارة الشركة في عام ١٩٧٥م والذي أسس مع أخوته شركة أبناء عبد الله إبراهيم الخريف.

نوعت شركة أبناء الخريف نشاطها وواصلت تقدمها في مجالات مختلفة (الصناعة والتجارة والمقاولات) حتى أصبح من اللازم فصل كل مجال من مجالات نشاطها ومن ثم تفرعت عن الشركة الأم عشر شركات تعمل في مجالات مختلفة وأخرى تتمتع كل منها باستقلالية تامة من حيث الإدارة والموارد، لكنها تعمل تحت مظلة أخلاقيات عمل شركة الخريف.

وتعمل المجموعة اليوم في كافة أنحاء العالم حيث تغطي عملياتها ٢٢ بلداً مغطوية نطاق واسع من المنتجات والشركات والصناعات.

جدول (٦-٤) المساهمين لشركة أبناء عبدالله إبراهيم الخريف

م	الاسم	نسبة التملك	نسبة التملك في الشركة السعودية للأنايب الغير مباشرة
١	عبد الرحمن عبد الله الخريف	١٧,١٥%	٢,٢١%
٢	حمد عبد الله الخريف	١٧,١٥%	٢,٢١%
٣	سعد عبد الله الخريف	١٧,١٥%	٢,٢١%
٤	محمد عبد الله الخريف	١٧,١٥%	٢,٢١%
٥	جواهر عبد الله الخريف	٨,٥٨%	١,١٠%
٦	سارة عبد الله الخريف	٨,٥٨%	١,١٠%
٧	فهد إبراهيم الخريف	٢,٧٧%	٠,٣٦%
٨	بندر إبراهيم الخريف	٢,٧٧%	٠,٣٦%
٩	عبدالله إبراهيم الخريف	٢,٧٧%	٠,٣٦%
١٠	منيرة عبدالله المبارك	١,٧٨%	٠,٢٣%
١١	ابتسام إبراهيم الخريف	١,٢٨%	٠,١٨%
١٢	سارة إبراهيم الخريف	١,٢٨%	٠,١٨%
١٣	نجد إبراهيم الخريف	١,٢٨%	٠,١٨%
	المجموع	١٠٠%	١٢,٨٧%

٦-٤ المساهمون الذين تبلغ نسبة ملكيتهم بالشركة ٥% بطريقة غير مباشرة

الاسم	نسبة التملك في الشركة السعودية للأنايب الغير مباشرة
خالد عبد اللطيف إبراهيم الربيعه	١٢,٨١%
بارك سون سيوك	٦,٦١%

٧-٤ المواد الخام والمنتجات

١-٧-٤ المواد الخام

تعتبر شركة حديد أكبر مورد للشركة وبيات الشركة أكبر مشتر للصفائح الفولاذ المدرفل على الساخن. وتقدم الشركة ضماناً بنكياً يتم بموجبه توريد المواد التي يتم طلبها وتوريدها. أما أبرز موردي الفولاذ المقاوم للتآكل بالكبريت (Sour Service Steel) للشركة فهما شركة بوسكو الكورية وثايسون ألمانية. ويتم تغطية جميع هذه المشتريات بخطابات اعتماد صادرة عن بنوك في المملكة، وهناك موردين آخرين للشركة منهم دايو، ميتال وأن، ستمكور وأرسيلور انترناشونال.

٢-٧-٤ المنتجات

يتم نقل معظم منتجات الشركة محلياً وفي دول مجلس التعاون الخليجي عن طريق البر. وقد أقامت إدارة الشركة علاقات قوية جداً مع شركات النقل لضمان سلاسة نقل وتوصيل منتجات الشركة إلى الزبائن. وتعتبر أسعار النقل التي تحصل عليها الشركة من بين المعدلات الأدنى في السوق. أما النقل بحرا، فيقتصر على الموزعين في مصر وإيران والسودان.

ينقسم السوق إلى عدة قطاعات لكل منها موزعون وعملاء. وتشمل القطاعات الكبرى في السوق ما يلي:

- موزعو الأنايب عالية الجودة.
- موزعو أنابيب الأدوات الصحية.
- موزعو الأنايب التجارية.
- المصنعون (المصانع).
- موزعو الأنايب الكهربائية.
- موزعو أنابيب التطين لأبار المياه.
- موزعو الأنايب المستخدمة في القطاع الزراعي.

أما سياسة الشركة المتعلقة بالمبيعات المحلية فهي ثابتة وتتم بشكل أساسي من خلال الموزعين و/أو من خلال المصانع. وتصدر الشركة بشكل دوري قائمة أسعار تستخدم لتثبيت الأسعار لمنتجات الشركة بالنسبة للموزعين والمصانع.

جدول (٤-٧) حصة منتجات الشركة في السوق السعودي حسب القطاعات

حصة الشركة (%)	الأنابيب عالية الجودة (٠,٥-٦ بوصة)
٨٠٪	ASTM A53 SCH40 (أسود)
٨٠٪	ASTM A53 SCH40 (مجلفن)
٧٠٪	BS.M (أسود)
٦٠٪	BS.M (مجلفن)
٧٥٪ - ٨٠٪	مجموع حصة الشركة في هذا الجزء من المنتجات
حصة الشركة (%)	أنابيب الأدوات الصحية (٠,٥-٤ بوصة)
٤٥٪	BS.L (مجلفن)
٥٥٪	حزم خضراء سعودية
٥٠٪	مجموع حصة الشركة في هذا الجزء من المنتجات
حصة الشركة (%)	الأنابيب التجارية (٠,٥-٤ بوصة)
١٠٪	SBS (أسود)
١٠٪	مجموع حصة الشركة في هذا الجزء من المنتجات
حصة الشركة (%)	المصنعون (المصانع) (٠,٥-٦ بوصة)
٤٠٪	SBS (مجلفن)
٣٠٪	BS.C (أسود)
٦٥٪	BS.C (مجلفن)
٥٠٪	BS.L (أسود)
٦٠٪	BS.L (مجلفن)
٦٥٪	BS.M (أسود)
٦٥٪	BS.M (مجلفن)
٧٥٪	ASTM A53 SCH40 (أسود)
٨٥٪	ASTM A53 SCH40 (مجلفن)
٦٠٪	مجموع حصة الشركة في هذا الجزء من المنتجات
حصة الشركة (%)	التمديدات الكهربائية
٩٠٪	ANSI
حصة الشركة (%)	الأنابيب كبيرة الحجم (٦-١٦)
٦٠٪	STM A53 درجة (A/B)
٥٠٪	درجة API 5L X
٥٥٪	مجموع حصة الشركة في هذا الجزء من المنتجات

المصدر: الشركة.

٨-٤ عملاء الشركة الرئيسيين

جدول (٨-٤) عملاء الشركة الرئيسيين لعام ٢٠٠٨م

م	اسم العميل	المبيعات		النسبة من المبيعات
		طن	ريال سعودي	
١	شركة أرامكو السعودية	٢٤,٧٨٢,٠٠٠	٢٠٦,٩٨٤,٤٨٢	٪٢٥
٢	شركة العثمان للتسويق الصناعي	٩,٩١٠,٠٠٠	٤٤,٥٢٨,٤٥٢	٪٤
٣	منار العمران	١٠,٠٧٨,٠٠٠	٣٢,٦٠٦,٣٤٢	٪٤
٤	الشركة السعودية للتوريدات الكهربائية	٥,١٣٢,٠٠٠	٣٠,١٩٩,٠٢٢	٪٤
٥	عطية للحديد	٥,٢٣١,٠٠٠	٢٢,٧٤٢,١٤٤	٪٣

المصدر: الشركة

٩-٤ المعدات ومراحل التصنيع

٩-٤-١ أنابيب الأقطار الكبيرة (٦ - ١٦ بوصة)

تقوم الشركة السعودية لأنابيب الصلب بتصنيع الأنابيب بطريقة الحث الكهرومغناطيسي الحديثة من خلال الجيل الجديد من مكائن اللحام الحثي الإلكترونية وذلك لإنتاج أنابيب ذات أقطار من ٦ إلى ١٦ بوصة. بالإضافة إلى استخدام طريقة اللحام الحديثة، أيضاً لتشكيل الأنابيب الحديثة وغير التقليدية، ويصاحب كل ذلك أنظمة تحكم آلية لمراقبة المنتج أثناء مراحل التصنيع بطريقة دقيقة وموثقة.

ومن ضمن المكائن والمرحلات الرئيسية الأخرى: ماكينة لحام نهاية لفائف الحديد، مجمع لفائف الحديد، تهذيب حواف لفائف الحديد، خط تشكيل الحديد بطريقة القفص، جهاز اللحام الحثي، نظام المراقبة الإلكترونية المستمر، أجهزة اختبار الأنبوب بالموجات فوق الصوتية، ومكائن المعالجة الحرارية.

إن خط الإنتاج يستطيع العمل بشكل متواصل بغض النظر عن طول لفائف الحديد والتي يتم إدخالها وتجميعها في المجمع بسرعة عالية وبسعة تصل إلى ٢٠٠ طن (١,٠٠٠ متر) من لفائف الصلب وذلك بلحام نهاية الشرائح مع بعضها البعض. يلي ذلك ماكينة خراطة أو تهذيب حواف شرائح الحديد حتى تصل في دقتها وجودتها إلى ما يشبه سطح المرآة المصقول مما يحقق الجودة العالية في اللحام نظراً لخلو النهايات من أي شوائب خشنة قد تقلل من جودة اللحام. يلي ذلك خط التشكيل بطريقة القفص والتي تعطي تشكيل تدريجي لشريحة الحديد لتصل بها إلى شكل دائري بدون استخدام قوة ميكانيكية أو هيدروليكية وذلك لكي لا تؤثر سلباً على متانة وصلابة الحديد.

يلي ذلك خط اللحام بالحث الكهرومغناطيسي وذلك باستخدام طريقة الملف الحثي الذي يولد تياراً عالي التردد في حواف الأنبوب مما يولد حرارة عالية تصل إلى درجة انصهار الحديد بشكل متساوي في كلتا النهايتين وبدون اللجوء إلى الطريقة القديمة والتي تعطي جودة أقل في اللحام والتي تعتمد على الحث الكهرومغناطيسي بطريقة الملامسة.

وفي هذه المرحلة بالذات يتم التحكم في اللحام بطريقة مستمرة ودقيقة وذلك باستخدام نظام إلكتروني حديث يقوم بمراقبة وإظهار وتسجيل العوامل التي تؤثر في اللحام مثل الطاقة الكهربائية اللازمة، التيار الكهربائي، سرعة خط الإنتاج، المعامل الحراري للحام، ودرجة حرارة اللحام.

يلي ذلك طريقة اختبار جودة اللحام بالموجات فوق صوتية وذلك باستخدام تسعة مجسات تراقب جودة اللحام بطريقة مستمرة أثناء الإنتاج.

ثم تأتي مرحلة المعالجة الحرارية والتي تعمل بطريقة الحث الكهرومغناطيسي والتي تعطي جودة ومتانة للمنطقة المعرضة للحام، ولتأكيد جودة المعالجة الحرارية فإن الماكينة مزودة بمجسات أوتوماتيكية لتتبع منطقة اللحام.

يلي ذلك عملية تحجيم الأنابيب وذلك بأخذها الاستدارة الكاملة حسب المواصفات العالمية ومن ثم يقطع الأنبوب حسب الطول المطلوب.

ومن مراحل التصنيع المهمة، فحص الأنابيب بالضغط الهيدروليكي لفحص جودة الأنابيب حسب المواصفات العالمية ومتطلبات الزبائن.

ونظراً لتعرض الأنبوب للضغط الهيدروليكي البالغ الشدة يتم فحص الأنبوب مجدداً بالموجات فوق الصوتية حيث يتم اختبار خط اللحام والمنطقة المحيطة بها وكذلك يتم فحص نهايتي الأنبوب.

٤-٩-٢ أنابيب الأقطار الصغيرة

يتم إنتاج الأنابيب الصغيرة في ثلاثة خطوط إنتاج بمقاسات واستخدامات مختلفة. تشمل أنابيب السقالات، أشباك الحماية، البيوت المحمية، وكذلك أنابيب الكابلات، أنابيب المياه، أنابيب الغاز، أنابيب التبريد واستخدامات أخرى عديدة.

بدأت خطوط الإنتاج الأول والثاني في إنتاج الأنابيب بشكل تجاري في سنة ١٩٨٠م وتم إضافة خط الإنتاج الثالث في سنة ١٩٨٨م. وتنتج الخطوط الثلاثة بطريقة اللحام الحث الكهرومغناطيسي الحديثة بمقاسات من ٠.٥ إلى ٤ بوصة. وجميع هذه المقاسات يمكن أن تنتج كأنابيب سوداء معزولة بالورنيش أو يمكن جلبنتها في خطوط الجلبنة وذلك حسب المواصفات المطلوبة لمتطلبات العملاء.

وفي ما يلي وصف تفصيلي لمراحل الإنتاج في خطوط إنتاج الأنابيب ذات المقاسات الصغيرة.

- **خط التشريح:** يتم تشريح لفائف الحديد بأنواعها وتقطيعها بشكل طولي إلى شرائح ذات عرض مطابق ومساوي لمحيط الأنبوب المطلوب تصنيعه، ومن ثم يعاد لف شرائح الحديد هذه وتخزينها لحين وقت الإنتاج.
- **ماكينة فتح لفائف الحديد:** يتم فتح شرائح الحديد وتسويتها وإدخالها إلى خط الإنتاج.
- **لحام النهايات:** يتم لحام نهاية شرائح الحديد باللحام الكهربائي وذلك يعزز من الإنتاج المتواصل والمستمر في خط الإنتاج.
- **مجمع الشرائح:** يتم تجميع شرائح عديدة في المجمع وذلك لاستمرارية خط الإنتاج.
- **خط التشكيل:** يتم تشكيل شرائح الحديد إلى الشكل الدائري المطلوب وذلك من خلال المرور بعدة مراحل من اسطوانات التشكيل المخصصة.
- **خط اللحام:** يتم اللحام بطريقة الحث الكهرومغناطيسي حيث يتم انصهار حواف الأنبوب مما يسهل من دمج الحواف مع بعضها بعد المرور بأسطوانات ضغط حيث تتداخل نهايات الحواف المنصهرة مع بعضها البعض.
- **كشط زوائد اللحام:** يتم كشط زوائد اللحام وهي عبارة عن تجمعات معدنية تتكون نتيجة لتداخل حواف الأنابيب عن طريق ماكينة كشط زوائد اللحام، ومن هنا يأخذ اللحام شكله النهائي.
- **التحجيم:** تخرج الأنابيب من عملية اللحام بحالة خشنة لذلك يتم تحجيم الأنابيب لتأخذ المقاس النهائي حسب المواصفات العالمية من حيث القطر والاستدارة. وكذلك يمكن خلال هذه المرحلة إعادة تشكيل الأنابيب إلى أشكال غير دائرية عن طريق الدرجة، ومن ثم إنتاج أنابيب مستطيلة أو مربعة الشكل حسب المواصفات المطلوبة.
- **قطع الأنابيب:** يتم تقطيع الأنابيب بطريقة أوتوماتيكية ومستمرة في نهاية خط الإنتاج وذلك حسب الأطوال المطلوبة.
- **استقامة الأنابيب:** تميل الأنابيب للانحناء بشكل عام بعد عملية القطع وذلك بسبب تعرضها لمراحل عديدة من التشكيل، لذلك يتم تمرير الأنابيب في مكائن الاستقامة وذلك للتأكد من استقامة الأنابيب بالشكل المطلوب.
- **تهذيب النهايات:** يتم عمل الزاوية المطلوبة في طرفي كل أنبوب حسب المواصفات المطلوبة.
- **الاختبار الهيدروليكي:** يتم فحص جميع الأنابيب بالاختبار الهيدروليكي وذلك بتعرضها إلى ضغط عالي لاختبار جودة اللحام حيث يتم استبعاد الأنابيب التي تفشل في اجتياز هذا الاختبار وذلك لضمان جودة الأنابيب المنتجة.

٤-٩-٣ أنابيب الأقطار الصغيرة - خطوط الجلبنة

بإمكان الشركة أن تنتج أنابيب ذات أقطار صغيرة مجلفنة بالزنك حسب متطلبات العملاء. ولدى الشركة خطين لجلبنة الأنابيب التي يصل قطرها من ٠.٥ بوصة حتى ٦ بوصات.

فيما يلي وصف لعملية جلبنة الأنابيب ذات الأقطار الصغيرة:

- يتم جلبنة أنابيب الصلب بالزنك المصهور وذلك لإعطاء حماية لسطح الأنابيب ضد العوامل الطبيعية مثل الصدأ، وذلك لزيادة عمرها الافتراضي.
- في خطوط الجلبنة يتم استلام أنابيب الصلب السوداء وعمل معالجة مبدئية لها وذلك باستخدام الأحماض والمذيبات الخاصة للتأكد من نظافة الأنابيب وإزالة العوالق.
- يتم نقل الأنابيب المعالجة إلى طاوولات تحفيز متحركة لنقل الأنابيب إلى أحواض الزنك.
- يتم نقل الأنابيب عبر تروس ميكانيكية متحركة إلى داخل أحواض الزنك المصهور وتغطيسها فيه.
- يتم بعد ذلك سحب الأنابيب أوتوماتيكيا من أحواض الزنك ونفخها بالهواء ثم بالخار المضغوط وذلك لاستبعاد الزنك الزائد داخل الأنبوب وإعطاء الأنبوب سماكة متساوية لطبقة الزنك على سطح الأنبوب كما يتم تبريدها في أحواض الماء بعد ذلك.
- يتم بعد ذلك فحص الأنابيب على طاوولات متحركة ومن ثم يتم تريبها على شكل حزم متساوية حسب المواصفات المطلوبة وذلك في خط تشطيب الأنابيب البيضاء.

يتكون قسم التشطيب من جزئين: قسم تشطيب الأنابيب السوداء وقسم تشطيب الأنابيب المجلفنة (البيضاء) حيث يتم في قسم تشطيب الأنابيب السوداء الفحص الهيدروليكي ثم يتم ترقيم الأنابيب وكتابة المواصفات النهائية على سطح الأنابيب، كذلك يتم طلاء الأنابيب بالورنيش ومن ثم يتم تريبط الأنابيب في حزم متساوية ليتم تخزينها بأشكال متناسقة. أما خط تشطيب الأنابيب البيضاء بعد الجلفنة فيتم فيه ترقيم الأنابيب المجلفنة وكتابة المواصفات النهائية على الأنابيب وعمل التسنين المطلوب وكذلك أعمال التقطيع.

ع-٩-٤ ثني الأنابيب بالحث الكهرومغناطيسي

يتم ثني الأنابيب بطريقة الحرارة المتولدة من ملف الحث الكهرومغناطيسي باستخدام تيار عالي التردد. هذه الطريقة مرنة وذات استخدامات متعددة يمكن من خلالها تبسيط وتوفير حلول للمتطلبات الميكانيكية والإنشائية المستعصية للمقاولين في مجالات النفط والغاز والبتروكيماويات وهي الطريقة المثلى لثني الأنابيب بدون التأثير على سماكة الأنبوب في المنطقة المثنية وكذلك عدم التأثير على جودة الأنبوب قبل وبعد الثني. وهذه الطريقة هي الطريقة الأنسب لعمل شبكات الأنابيب في مجال الغاز والمياه وتزويدها بالأكواع والأنابيب المثنية المطلوبة للهياكل المعمارية. تحل الأنابيب المثنية محل الأكواع والوصلات الممكن استخدامها لتوصيل الأنابيب. يمكن استخدام طريقة ثني الأنابيب بالحث الكهرومغناطيسي لإنتاج أشكال مبدعة حسب متطلبات الزبائن.

ويمكن للشركة السعودية لأنابيب الصلب تزويد زبائنها بالأنابيب المثنية ذات الأقطار الكبيرة والتي تقلل من الوصلات المطلوبة فيها التي تسمح بتدفق السوائل بشكل سلس خلال شبكة الأنابيب مما يعني تقليل الأنابيب المثنية للحام المطلوبة لوصل الأنابيب مع بعضها، وكذلك تقليل الفحص بالأشعة السينية، وتسريع عملية التركيب.

ع-٩-٥ المختبر

تمتلك الشركة مختبر خاص بها يحتوي على معدات وأجهزة فحص، ويتضمن المختبر:

- جهاز التحليل الطيفي ذو ٢٠ قناة للتحليل الكيميائي.
- جهاز بقدرة ١٠٠ طن قادر على اختبار سلسلة من الخواص منها الصلابة، الثني، التمدد، التسطیح وخواص ميكانيكية أخرى.
- نظام تحليل صوري يمكنه القيام بفحص جميع صور الخواص المعدنية أوتوماتيكيا و عرضها على الشاشة.

بإمكان المختبر القيام بفحوصات واختبارات تشمل الفحص بالموجات فوق الصوتية، اختبار وزن الزنك ومجموعة أخرى من الفحوصات منها اختبار التشقق باستخدام الهيدروجين واختبار التشقق من جراء التآكل بالكبريت للتأكد من مطابقة المنتجات للمعايير الصناعية ومتطلبات الزبائن.

٥ الهيكل التنظيمي للشركة

١-٥ نظرة على تنظيم الشركة

يشرف على إدارة الشركة مجلس إدارة يتكون من تسعة أعضاء تعينهم الجمعية العامة العادية. سيعتمد المجلس على هيئتين لإجراء أعمال الشركة، لجنة المراجعة ولجنة المكافآت والترشيحات والتعويضات. ستكون لجنة المراجعة مدعومة من قبل وظائف المراقبة الداخلية وعلاقات المستثمرين والالتزام بالمهام. وستكون هذه الوظائف تحت إشراف مجلس الإدارة لضمان استقلاليتها.

ويوضح الرسم البياني التالي الهيكل التنظيمي للشركة بعد الطرح:

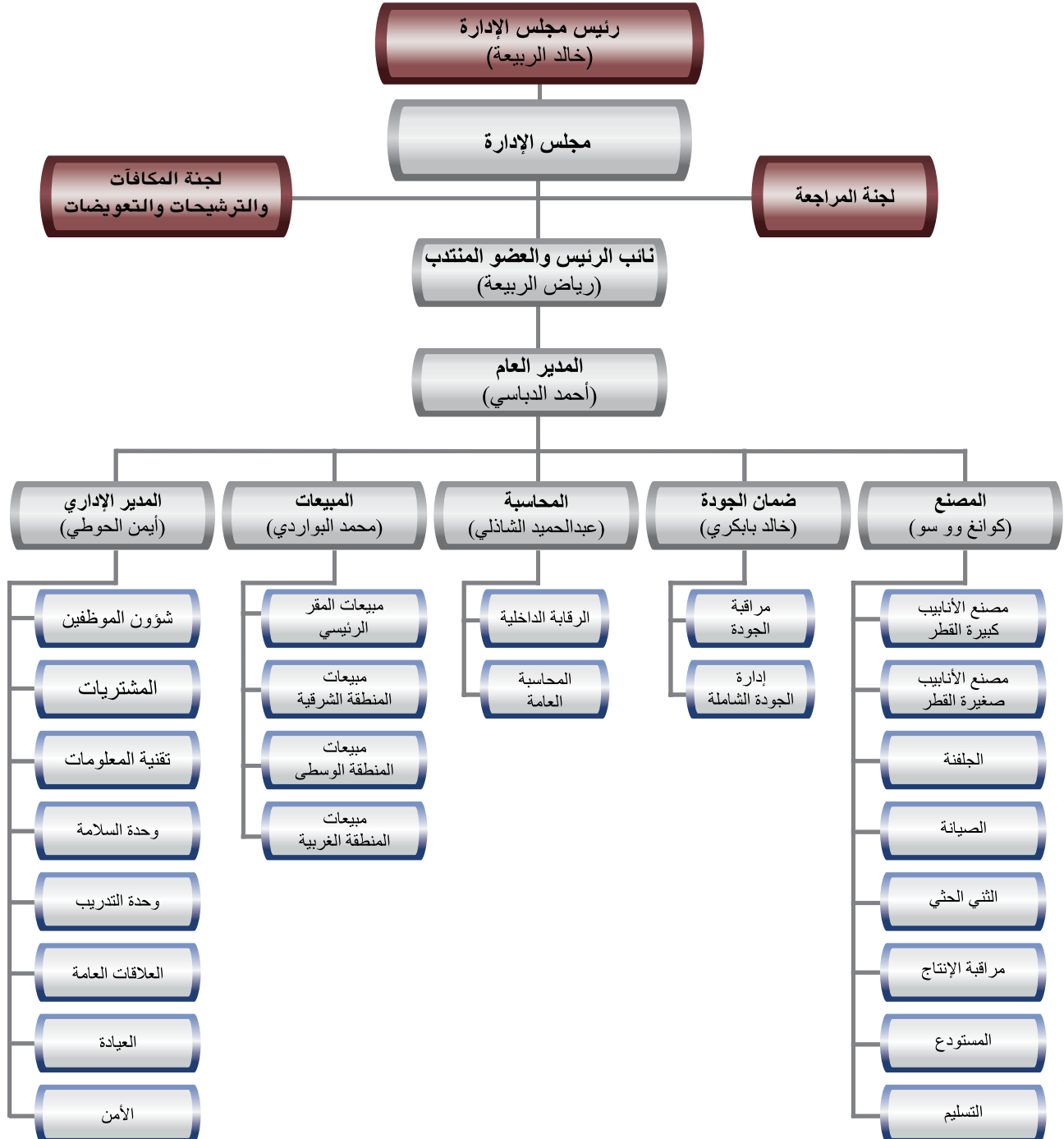

٢-٥ مهام إدارات الشركة

إدارة الشؤون الإدارية:

تقوم بوضع الاستراتيجيات المتعلقة بأهداف الشركة المرتبطة بالموارد البشرية وبرامج وخطط تطوير ورفع كفاءة الأفراد والأقسام المختلفة، ووضع الأنظمة الخاصة بالشركة وتطويرها بما يتماشى مع المتغيرات الداخلية والخارجية بالإضافة للإشراف على أقسام شؤون الموظفين والمشتريات وتقنية المعلومات.

إدارة المبيعات:

تعمل على تحقيق الأهداف الإستراتيجية للشركة وذلك عن طريق وضع خطط التسويق والمبيعات المناسبة والإشراف على عمليات المبيعات بالفروع المختلفة، والقيام بدراسات السوق وعمليات الترويج، وتوفير المنتج عن طريق شبكة متكاملة من العملاء والموزعين داخل وخارج المملكة.

إدارة المحاسبة:

القيام بجميع العمليات المالية والمحاسبية والقيام بالأعمال الرقابية الداخلية وإصدار التقارير المالية اليومية والدورية وتقديمها للإدارة العليا.

إدارة ضمان الجودة:

تقوم بإدارة الأنشطة المتعلقة بضبط وتأكيد الجودة بما يتماشى مع المعايير والمواصفات العالمية للمنتجات وكذلك أنظمة إدارة الجودة ISO 14001 و ISO 9001.

إدارة المصنع:

تقوم بالإشراف على عمليات التصنيع في مصنع الأقطار الكبيرة ومصنع الأقطار الصغيرة وذلك عن طريق وضع خطط الإنتاج المناسبة لضمان تصنيع الأنابيب بفعالية عالية وبما يتماشى مع خطط وأوامر البيع من أجل توفير المنتجات حسب احتياجات السوق كما ونوعاً. بالإضافة للإشراف على أقسام الصيانة والمستودع والتسليم.

٣-٥ مجلس الإدارة

١-٣-٥ أعضاء مجلس الإدارة

يلتزم أعضاء مجلس الإدارة بتطبيق أفضل معايير الحوكمة على مستوى الشركة من خلال تشكيل عدد من اللجان بعد انتهاء الاكتتاب واتباع أفضل الممارسات من أجل تعزيز قيمة استثمار المساهمين في الشركة على المدى الطويل. وسوف تتعقد الجمعية العامة غير العادية بعد انتهاء الاكتتاب ليتم خلالها تعيين ثلاثة أعضاء مستقلين في مجلس الإدارة من قبل المساهمين.

جدول (١-٥) يتكون مجلس الإدارة الحالي من الأعضاء التالية أسماؤهم:

الاسم	الصفة	الجنسية	العمر	نسبة الملكية المباشرة بعد الاكتتاب	نسبة الملكية الغير مباشرة بعد الاكتتاب
خالد عبداللطيف الربيعة	رئيس المجلس	سعودي	٦٤	-	٩,٤٨%
رياض يوسف الربيعة	نائب الرئيس والعضو المنتدب	سعودي	٥٢	-	١,٥٨%
عبدالرحمن عبدالله الخريف	عضو	سعودي	٦١	-	١,٥١%
فهد محمد السجا	عضو	سعودي	٦٩	٢,٧٣%	-
أوك سون أن (ممثل لشركة هيو للصلب المحدوده)	عضو	كوري	٥٠	-	-
سانغ هون بارك (ممثل لشركة هيو للصلب المحدوده)	عضو	كوري	٣٦	-	٠,٤٧%

المصدر: الشركة

تماشياً مع متطلبات لائحة حوكمة الشركات (المادة ١٢) سوف تقوم الشركة بزيادة عدد أعضاء مجلس الإدارة إلى تسعة أعضاء على أن يتم تعيين ثلاثة أعضاء مستقلين في اجتماع الجمعية العامة غير العادية بحد أقصى ثلاثة أشهر عقب انتهاء الاكتتاب.

وفيما يلي ملخص لمؤهلات أعضاء مجلس الإدارة:

خالد عبداللطيف الربيعة

الجنسية: سعودي

المنصب: رئيس مجلس الإدارة (غير تنفيذي)

العمر: ٦٤ سنة

الخبرات العملية: بدأ خالد الربيعة حياته العملية بالعمل كمدير مشروع بناء الطرقات في مجموعة الربيعة والنصار عام ١٩٧٠م. وفي عام ١٩٧٣م شغل منصب نائب الرئيس لمجموعة الربيعة والنصار. وفي عام ١٩٨٣م ترأس المجموعة ومازال بهذا المنصب حتى الآن. كما شغل منصب رئيس مجلس إدارة شركة رانكو للخرسانة الجاهزة بين عامي ١٩٨٣م وحتى ٢٠٠٨م.

المناصب الحالية: يرأس خالد الربيعة مجلس إدارة كل من الشركة السعودية لأنابيب الصلب ومجموعة الربيعة والنصار.

المؤهلات العلمية: حصل خالد الربيعة على شهادة البكالوريوس في إدارة الأعمال من جامعة تينيسي في الولايات المتحدة الأمريكية عام ١٩٦٩م.

رياض يوسف الربيعة

الجنسية: سعودي

المنصب: نائب رئيس مجلس الإدارة والعضو المنتدب (تنفيذي)

العمر: ٥٢ سنة

الخبرات العملية: يشغل رياض الربيعة منصب العضو المنتدب للشركة السعودية لأنابيب الصلب منذ عام ٢٠٠٣م وحتى الآن، بعد أن عمل مديراً عاماً لمدة ٢٢ سنة بالشركة.

المناصب الحالية: يشغل رياض الربيعة منصب العضو المنتدب لكل من الشركة السعودية لأنابيب الصلب منذ عام ٢٠٠٢م ومجموعة الربيعة والنصار منذ عام ٢٠٠١م. كما يشغل منصب عضو مجلس إدارة في شركة غاز الشرقية المحدودة منذ عام ٢٠٠١م.

المؤهلات العلمية: حصل رياض الربيعة على شهادة البكالوريوس في الهندسة الكهربائية من جامعة الملك فهد للبترول والمعادن في عام ١٩٧٧م، وشهادة الماجستير في إدارة الأعمال من جامعة نورث كارولينا في الولايات المتحدة الأمريكية عام ١٩٨٠م.

عبدالرحمن عبدالله الخريف

الجنسية: سعودي

المنصب: عضو مجلس الإدارة (غير تنفيذي)

العمر: ٦١ سنة

الخبرات العملية: عمل عبدالرحمن الخريف في شركة عبدالله إبراهيم الخريف وأولاده منذ عام ١٩٧١م، حيث تدرج من مسوق إلى مسئول علاقات الشركات الأجنبية وذلك في عام ١٩٧٣م، وفي عام ١٩٧٥م أصبح مساعد مدير عام بالشركة، إلى أن أصبح رئيس الشركة عام ١٩٨٥م.

المناصب الحالية: عضو في مجلس إدارة الشركة السعودية لأنابيب الصلب منذ عام ١٩٨٥م، ويشغل أيضاً منصب رئيس مجلس إدارة مجموعة أبناء عبدالله إبراهيم الخريف منذ عام ١٩٨٥م.

المؤهلات العلمية: حصل عبد الرحمن الخريف على شهادة البكالوريوس في المحاسبة وإدارة الأعمال من جامعة الملك سعود بالرياض عام ١٩٧٠م.

فهد محمد السجا

الجنسية: سعودي

المنصب: عضو مجلس الإدارة (غير تنفيذي)

العمر: ٦٩ سنة

الخبرات العملية: يشغل فهد السجا منصب رئيس مجلس إدارة شركة عبر الخليج السعودية منذ عام ١٩٨٥م.

المناصب الحالية: بالإضافة لشغل فهد السجا منصب مجلس إدارة عبر الخليج السعودية، فهو عضو مجلس إدارة للشركة السعودية لأنابيب الصلب منذ عام ١٩٨٠م.

المؤهلات العلمية: حصل فهد السجا على شهادة الماجستير في تقنية معالجة الأغذية من جامعة سان ماركوس تكساس في الولايات المتحدة الأمريكية في عام ١٩٦٥م.

أوك سون آن

الجنسية: كوري

المنصب: عضو مجلس الإدارة (غير تنفيذي)

العمر: ٥٠ سنة

الخبرات العملية: يرأس أوك سون آن شركة هيو للصلب المحدودة منذ عام ٢٠٠٦م، التي يعمل فيها منذ سنة ٢٠٠١م حينما التحق بها كعضو منتدب ثم ترقى إلى منصب نائب رئيس الشركة بين عامي ٢٠٠٢م و ٢٠٠٦م. وعمل قبل ذلك لدى شركة شين آن لمدة خمس سنوات تقلد خلالها منصب مدير تنفيذي بين عامي ١٩٩٦م و ٢٠٠٠م ومن ثم العضو المنتدب بين عامي ٢٠٠٠م و ٢٠٠١م.

المناصب الحالية: الرئيس لشركة هيو للصلب المحدودة منذ عام ٢٠٠٦م، كما يشغل عضو مجلس إدارة في الشركة السعودية لأنابيب الصلب منذ عام ٢٠٠٦م.

المؤهلات العلمية: حصل أوك سون آن على شهادة البكالوريوس في الشؤون الإدارية من جامعة هان يونغ في كوريا عام ١٩٩٢م.

سانغ هون بارك

الجنسية: كوري

المنصب: عضو مجلس الإدارة (غير تنفيذي)

العمر: ٣٦ سنة

الخبرات العملية: يشغل سانغ هون بارك منصب نائب الرئيس لشركة هيو للصلب المحدودة منذ عام ٢٠٠٦م وقد شغل قبل ذلك منصب المدير التنفيذي لشركة هيو للصلب المحدودة في عام ٢٠٠٥م. وفي عام ٢٠٠٢م شغل منصب الرئيس لدى شركة شين آن كابييتال الكورية.

المناصب الحالية: عضو مجلس إدارة في الشركة السعودية لأنابيب الصلب منذ عام ٢٠٠٦م. كما يشغل منصب نائب الرئيس لشركة هيو للصلب المحدودة.

المؤهلات العلمية: حصل سانغ هون بارك على شهادة البكالوريوس في الاقتصاد من جامعة دونغ غوك في كوريا عام ١٩٩٨م.

٣-٢- سكرتير مجلس الإدارة

أيمن أحمد الحوطني

الجنسية: سعودي

المنصب: المدير الإداري

العمر: ٤٢ سنة

الخبرات العملية: يعمل أيمن الحوطني في الشركة منذ ثلاث سنوات في منصب المدير الإداري. وعمل قبل ذلك منذ عام ١٩٩٥م مديرا عاما لشركة أنظمة المياه والبيئة حتى عام ٢٠٠٥م، وشغل قبلها منصب المدير العام لشركة أحمد الحوطني.

المؤهلات العلمية: حصل أيمن الحوطني على شهادة البكالوريوس في نظم إدارة المعلومات من جامعة بورتلاند في الولايات المتحدة الأمريكية عام ١٩٩٦م.

سوف يقوم أعضاء مجلس الإدارة الذين ليسوا شركاء في الشركة ولا يملكون أسهما فيها بتملك عدد (١,٠٠٠) ألف سهم لكل منهم وسيقومون بإيداعها لدى أحد البنوك المرخصة بالملكة العربية السعودية كأسهم ضمان لعضويتهم في مجلس الإدارة وفقا لمتطلبات نظام الشركات.

٣-٣-٥ مكافآت وأتعاب أعضاء مجلس الإدارة للشركة

تشمل مكافآت وأتعاب أعضاء مجلس الإدارة جميع ما تم دفعه لهم كبديل حضور جلسات مجلس الإدارة، باستثناء ريبعة حيث يستلم راتب أساسي وبدلات أخرى بصفته عضو مجلس إدارة وعضو منتدب للشركة. ويوضح الجدول أدناه مجموع ما تم دفعه إلى أعضاء مجلس الإدارة خلال الأعوام ٢٠٠٦م، ٢٠٠٧م و٢٠٠٨م.

جدول (٢-٥) مكافآت وأتعاب أعضاء مجلس الإدارة:

٢٠٠٨	٢٠٠٧	٢٠٠٦	مجموع ما تم دفعه إلى رئيس وأعضاء مجلس الإدارة
١,٤١٠,٠٠٠	١,٢٩٠,٠٠٠	١,١٨٠,٠٠٠	

المصدر: الشركة

٤-٥ الإدارة التنفيذية

١-٤-٥ أعضاء الإدارة التنفيذية

يتكون فريق الإدارة التنفيذية للشركة من كوادر متمرسة وعلى قدر عال من الكفاءة تشمل عناصر سعودية وغير سعودية من جنسيات مختلفة ممن يتمتعون بمستوى عال من المعرفة والخبرة في صناعة أنابيب الصلب. وقد أولت الإدارة في ضوء تطور الشركة ونموها اهتماما خاصا لضمان الاحتفاظ على كبار أعضاء فريقها وتعمل باستمرار على توظيف الكوادر السعودية من خريجي الجامعات وتؤمن لهم التدريب المناسب لتأهيلهم لتولي مناصب إدارية عليا مستقبلا. وتتألف الإدارة العليا للشركة من الأعضاء التالية أسماؤهم:

جدول (٣-٥) الإدارة التنفيذية للشركة السعودية لأنابيب الصلب

الاسم	المنصب	نسبة الملكية المباشرة	نسبة الملكية الغير مباشرة	الجنسية	العمر	سنة الالتحاق
رياض يوسف الربيعة	العضو المنتدب	-	٢,٣٠٪	سعودي	٥٢	١٩٨٠م
أحمد مبارك الدباسي	المدير العام	١,٠٠٪	-	سعودي	٥٢	١٩٨٣م
كوانغ وو سو	مساعد المدير العام ومدير المصنع	-	-	كوري	٥٣	٢٠٠١م
أيمن أحمد الحوطي	المدير الإداري	-	-	سعودي	٤٢	٢٠٠٥م
عبد الحميد الشاذلي	مدير المحاسبة	-	-	مصري	٤٨	١٩٨٩م
خالد بابكري	مدير ضمان الجودة	-	-	يمني	٣٦	٢٠٠٤م
محمد عبدالله البواردي	مدير المبيعات	-	-	سعودي	٣٥	٢٠٠٢م

وفيما يلي ملخص لمؤهلات أعضاء الإدارة التنفيذية:

رياض يوسف الربيعة

العضو المنتدب (تم تعريفه مسبقاً مع أعضاء مجلس الإدارة).

أحمد مبارك الدباسي

الجنسية: سعودي

المنصب: المدير العام

العمر: ٥٢ سنة

الخبرات العملية: بدأ أحمد الدباسي حياته العملية في الشركة السعودية لأنابيب الصلب كمدير مكتب مبيعات الرياض وذلك في عام ١٩٨٣م. وفي عام ١٩٩٢م شغل منصب مدير التسويق والمبيعات بالشركة حتى عام ٢٠٠١م حيث أصبح مساعد مدير عام، وفي عام ٢٠٠٢م ترقى إلى منصب المدير العام والذي يشغله حتى الآن.

المؤهلات العلمية: حصل أحمد الدباسي على شهادة في الفنون الحرة من كلية بيرس في الولايات المتحدة الأمريكية في عام ١٩٨٠م، وشهادة البكالوريوس في إدارة الأعمال من جامعة تمبل في الولايات المتحدة عام ١٩٨٢م.

كوانغ وو سو

الجنسية: كوري

المنصب: مساعد المدير العام

العمر: ٥٣ سنة

الخبرات العملية: يعمل كوانغ وو سو بالشركة منذ ١٠ سنوات تقلد خلالها منصب المدير الفني وذلك في عام ١٩٩٨م، وفي عام ٢٠٠٢م تمت ترقيته إلى منصب مساعد المدير العام. كما عمل كوانغ مديراً لمصنع شركة هيو للصلب المحدودة، في سيؤول، كوريا الجنوبية وذلك بين عامي ١٩٩٤م و١٩٩٧م. المؤهلات العلمية: حصل كوانغ وو سو على الشهادة الجامعية في الهندسة الكهربائية من جامعة إنشيون في كوريا الجنوبية عام ١٩٨١م.

أيمن أحمد الحوطني

المدير الإداري (تم تعريفه مسبقاً في سكرتير مجلس الإدارة).

عبد الحميد الشاذلي

الجنسية: مصري

المنصب: مدير المحاسبة

العمر: ٤٨ سنة

الخبرات العملية: يعمل عبد الحميد الشاذلي في الشركة منذ عام ١٩٨١م، وبدأ العمل كمحاسب، وفي عام ١٩٩١م تمت ترقيته كمشرف حسابات، وفي عام ١٩٩٢م شغل منصب مدير مكلف لتقسيم المحاسبة قبل توليه مهام إدارة قسم المحاسبة بالشركة عام ٢٠٠٤م. المؤهلات العلمية: حصل عبد الحميد على شهادة التجارة والمحاسبة من جامعة القاهرة في مصر عام ١٩٨٢م.

خالد بابكري

الجنسية: يمني

المنصب: مدير ضمان الجودة

العمر: ٣٦ سنة

الخبرات العملية: يعمل خالد بابكري في الشركة منذ عام ٢٠٠٤م، حيث عمل كمهندس ضمان الجودة حتى عام ٢٠٠٧م ثم تمت ترقيته إلى منصب مساعد مدير ضمان الجودة، ويشغل حالياً منصب مدير ضمان الجودة منذ مطلع عام ٢٠٠٩م. المؤهلات العلمية: حصل خالد بابكري على شهادة الدكتوراه في الهندسة الصناعية من جامعة توليدو في الولايات المتحدة الأمريكية عام ٢٠٠٢م.

محمد عبدالله البواردي

الجنسية: سعودي

المنصب: مدير المبيعات

العمر: ٣٥ سنة

الخبرات العملية: يعمل محمد البواردي في الشركة منذ عام ٢٠٠٤م شغل خلالها منصب مدير فرع الرياض، وفي عام ٢٠٠٧م تمت ترقيته إلى منصب مدير المبيعات. وقبل انضمامه إلى الشركة، عمل محمد البواردي في مصلحة المياه والصرف الصحي لمنطقة الرياض بين عامي ٢٠٠١م و ٢٠٠٤م، كما عمل قبل ذلك لمدة ٢ سنوات بوظيفة مهندس ميكانيكي لدى مجموعة ABV Rock. المؤهلات العلمية: حصل محمد البواردي على شهادة البكالوريوس في الهندسة الميكانيكية من جامعة الملك سعود بالرياض عام ١٩٩٧م.

٥-٤-٢ مكافآت وأتعاب الإدارة التنفيذية للشركة

تشمل مكافآت وأتعاب الإدارة التنفيذية للشركة جميع ما تم دفعه لهم كالرواتب والمكافآت والمزايا الأخرى بما في ذلك بدل السكن والمواصلات ومكافآت مرتبطة بالأداء. ويوضح الجدول أدناه مجموع ما تم دفعه إلى الإدارة التنفيذية خلال الاعوام ٢٠٠٦م و٢٠٠٧م و٢٠٠٨م.

جدول (٥-٤) مكافآت وأتعاب الإدارة التنفيذية:

٢٠٠٨	٢٠٠٧	٢٠٠٦	مجموع ما تم دفعه إلى الإدارة التنفيذية
٢,٩٩٠,٠٠٠	٢,٥٦٠,٠٠٠	١,٩٧٠,٠٠٠	

المصدر: الشركة

كما تجدر الإشارة هنا إن الإدارة التنفيذية للشركة ممثلة في كل من المدير العام، مساعد المدير العام، مدير الحسابات، مدير المبيعات والمدير الإداري.

٥-٥ حوكمة الشركة

يهدف إطار حوكمة الشركة إلى توفير سلسلة من العلاقات بين الشركة وإدارتها العليا ومجلس إدارتها ومساهميها وغيرهم من الجهات والأطراف المعنية. ويوفر هذا الإطار الآلية التي يتم من خلالها وضع أهداف الشركة والسبل التي تؤدي إلى بلوغ هذه الأهداف وكذلك وضع الحوافز المناسبة لقيام مجلس الإدارة وإدارة الشركة بمتابعة تحقيق الأغراض التي تخدم مصلحة الشركة ومساهميها. ونتيجة لهذا الإطار، تتوقع الشركة أن تتمكن من استخدام مواردها بطريقة أكثر فعالية.

وعليه تقرر الشركة ان مجلس الإدارة قد اعتمد دليل حوكمة الشركة، وتراعي الشركة بنوده وتلتزم به. وتقرر الشركة التزامهم بالتقيد بالمادة (٦٩) و(٧٠) من نظام الشركات وبالمادة (١٨) من لائحة حوكمة الشركات الصادرة عن مجلس هيئة السوق المالية. هذا ووفقا للمادة (٦٩) من نظام الشركات ووفقا للمادة (١٨) من لائحة حوكمة الشركات في المملكة العربية السعودية الصادرة عن مجلس هيئة السوق المالية بموجب القرار رقم ٢١٢-٢٠٠٦ وتاريخ ٢١/١٠/٢٧هـ الموافق ١٢/١١/٢٠٠٧م لا يجوز أن يكون لعضو مجلس الإدارة مصلحة مباشرة أو غير مباشرة في أي تعاملات أو عقود تقدم لحساب الشركة إلا بترخيص من الجمعية العامة العادية يجدد كل سنة. ويستثنى من ذلك التعاملات أو العقود التي تتم بالمناقصة العامة في حال كان عرض العضو المعني هو الأقل. كذلك على عضو مجلس الإدارة أن يفصح للمجلس عن كل مصلحة شخصية له في التعاملات أو العقود التي تتم لحساب الشركة وتدون هذه المعلومات في محضر اجتماع المجلس ولا يجوز لعضو المجلس المعني المشاركة في التصويت على القرار المتعلق بذلك في اجتماع مجلس الإدارة أو اجتماع الجمعية العامة. ويقوم رئيس المجلس بإبلاغ الجمعية العامة العادية (عند انعقادها) بالتعاملات والعقود التي يكون لأي عضو من أعضاء المجلس مصلحة فيها، على أن يكون هذا التبليغ مشفوعا بتقرير خاص يعده مراجع حسابات الشركة. وتتص المادة (٧٠) من نظام الشركات والمادة (١٨) من لائحة حوكمة الشركات على أنه لا يجوز لعضو مجلس الإدارة بدون ترخيص من الجمعية العامة العادية، يجدد سنويا، أن يشارك في أي عمل من شأنه منافسة الشركة أو أن يتاجر في إحدى فروع النشاط الذي تزاوله الشركة وفي حال ثبوت مخالفة العضو لهذه الشروط يحق للشركة مطالبة تعويضاً أو اعتبار ما تقدم به من أعمال لحسابه على أنها تمت لحساب الشركة. كما تنص الفقرة (ج) من المادة الثامنة عشر من لائحة حوكمة الشركات على أنه لا يجوز للشركة أن تقدم قرضاً نقدياً من أي نوع لأعضاء مجلس إدارتها أو أن تضمن أي قرض يعقده واحد منهم مع الغير.

يشمل الإطار العام لحوكمة الشركة المبادئ التالية:

١-٥-٥ حماية حقوق المساهمين

سيتم إطلاع المساهمين على كافة التطورات والمستجدات الرئيسية التي تتم في الشركة وذلك من خلال التواصل المستمر معهم وتزويدهم بتقارير دورية للأداء وتشجيع مشاركة المكتسبين الأفراد في الاجتماع السنوي للجمعية العامة للمساهمين في الشركة. كما سيضمن الإطار العام للحوكمة حماية حقوق المساهمين وتسهيل ممارستها مثل التصويت وانتخاب أعضاء مجلس الإدارة وعزلهم، وتسهيل مشاركة المساهمين في التغييرات الرئيسية التي تتعلق بالشركة.

٢-٥-٥ مجلس الإدارة

يعتبر مجلس الإدارة هو المسئول الأول عن تسيير أمور الشركة وتوفير القيادة الفاعلة لها والاحتفاظ بنظام سليم للرقابة الداخلية من أجل حماية مصالح الشركة ومساهميها، كما يعمل على وضع السياسات والأهداف المستقبلية للشركة. ويهدف مجلس إدارة الشركة إلى أن تصبح الشركة رائدة من حيث جودة المنتجات وتقديم الخدمات. كما تسعى الشركة إلى تلبية إحتياجات العملاء ومتطلبات السوق بتقديم مجموعة متنوعة من الأنابيب والمنتجات المكملة لها.

٣-٥-٥ توازن المجلس

تتكون غالبية أعضاء مجلس إدارة الشركة من أعضاء غير تنفيذيين (لا يشغلون أي منصب وظيفي في الشركة أكثر من كونهم أعضاء في مجلس إدارتها) لكي تكون عملية اتخاذ القرار على مستوى مجلس الإدارة موضوعية ومتوازنة.

٥-٥-٤ تقديم المعلومات المالية وغيرها

يكون مجلس إدارة الشركة مسؤولاً عن تقديم صورة واضحة وعادلة وصحيحة عن الأداء المالي للشركة إلى المساهمين. وسيتم تطبيق آلية للتأكد من أن مجلس إدارة الشركة يتلقى المعلومات اللازمة وفي الوقت المناسب لتمكينه من أداء مسؤولياته وواجباته.

٥-٥-٥ اللجان المنبثقة عن مجلس الإدارة

يشكل مجلس الإدارة عدداً من اللجان، حسب الحاجة، لتمكينه من ضمان أفضل أداء لإدارة الشركة. وفي هذا السياق سيعمل المجلس على التأكد من: أن جميع اللجان لديها أسس عمل معتمدة تحدد أدوارها ومسؤولياتها.

إعداد محاضر لجميع الاجتماعات التي تعقد ومراجعة هذه المحاضر وإقرارها من قبل جميع أعضاء مجلس الإدارة. تحديد صلاحيات كل لجنة بوضوح.

٥-٥-٦ لجنة المراجعة

تتألف لجنة المراجعة من أربعة أعضاء من غير التنفيذيين يعين رئيستها وأعضاؤها بواسطة مجلس الإدارة على أن يمتلك واحد على الأقل من أعضاء هذه اللجنة خلفية مناسبة في الأمور المالية والمحاسبية. وقد تم تعيين ثلاثة أعضاء باللجنة على أن يتم تعيين الرابع في اجتماع الجمعية العامة غير العادية بعد الاكتتاب.

جدول (٥-٥) أعضاء لجنة المراجعة:

م	الاسم	الوصف
١	عبد الرحمن عبدالله الخريف	عضو غير تنفيذي
٢	فهد محمد السجا	عضو غير تنفيذي
٣	أوك سون أن	عضو غير تنفيذي
٤	عضو مستقل سوف يتم تعيينه في اجتماع الجمعية العامة غير العادية بعد الاكتتاب	

فضلاً راجع ملخص مؤهلات أعضاء مجلس الإدارة في قسم ٥-٣-١ من هذه النشرة.

تشمل مهمات لجنة المراجعات ومسؤولياتها ما يلي:

- الإشراف على إدارة المراجعة الداخلية في الشركة، من أجل التحقق من مدى فاعليتها في تنفيذ الأعمال والمهام التي حددها لها مجلس الإدارة.
 - دراسة نظام الرقابة الداخلية ووضع تقرير مكتوب عن رأيها وتوصياتها في شأنه.
 - دراسة تقارير المراجعة الداخلية ومتابعة تنفيذ الإجراءات التصحيحية للملاحظات الواردة فيها.
 - التوصية لمجلس الإدارة بتعيين المحاسبين القانونيين وفصلهم وتحديد أتعابهم، ويراعى عند التوصية بالتعيين التأكد من استقلاليتهم.
 - متابعة أعمال المحاسبين القانونيين، واعتماد أي عمل خارج نطاق أعمال المراجعة التي يكلفون بها أثناء قيامهم بأعمال المراجعة.
 - دراسة خطة المراجعة مع المحاسب القانوني وإبداء ملحوظاتها عليها.
 - دراسة ملحوظات المحاسب القانوني على القوائم المالية ومتابعة ما تم في شأنها.
 - دراسة القوائم المالية الأولية والسنوية قبل عرضها على مجلس الإدارة وإبداء الرأي والتوصية في شأنها.
- دراسة السياسات المحاسبية المتبعة وإبداء الرأي والتوصية لمجلس الإدارة في شأنها.

٧-٥-٥ لجنة المكافآت والترشيحات والتعويضات

تتألف لجنة المكافآت من أربعة أعضاء، وستقوم لجنة المكافآت بتنفيذ المهام المنوطة بها وفقاً للائحة الصلاحيات المعتمدة من مجلس الإدارة وتم تعيين ثلاث أعضاء من اللجنة على أن يتم تعيين الرابع في اجتماع الجمعية العامة غير العادية بعد الاكتمال من قبل مجلس الإدارة.

جدول (٧-٥) أعضاء لجنة المكافآت والترشيحات والتعويضات:

م	الاسم	الوصف
١	خالد عبد اللطيف الربيعية	رئيس مجلس الإدارة
٢	رياض يوسف الربيعية	عضو تنفيذي
٣	فهد محمد السجا	عضو غير تنفيذي
٤	عضو مستقل سوف يتم تعيينه في اجتماع الجمعية العامة غير العادية بعد الاكتمال	

فضلاً راجع ملخص مؤهلات أعضاء مجلس الإدارة في قسم ٥-٣-١ من هذه النشرة.

تشمل مهمات لجنة المكافآت والترشيحات والتعويضات ومسؤولياتها ما يلي:

- التوصية لمجلس الإدارة بالترشيح لعضوية المجلس وفقاً للسياسات والمعايير المعتمدة مع مراعاة عدم ترشيح أي شخص سبق إدانته بجريمة مخلة بالشرف والأمانة.
- المراجعة السنوية للاحتياجات المطلوبة من المهارات المناسبة لعضوية مجلس الإدارة وإعداد وصف للقدرات والمؤهلات المطلوبة لعضوية مجلس الإدارة، بما في ذلك تحديد الوقت الذي يلزم أن يخصصه العضو لأعمال مجلس الإدارة.
- مراجعة هيكل مجلس الإدارة ورفع التوصيات في شأن التغييرات التي يمكن إجراؤها.
- تحديد جوانب الضعف والقوة في مجلس الإدارة، واقتراح معالجتها بما يتفق مع مصلحة الشركة.
- التأكد بشكل سنوي من استقلالية الأعضاء المستقلين، وعدم وجود أي تعارض مصالح إذا كان العضو يشغل عضوية مجلس إدارة شركة أخرى.
- وضع سياسات واضحة لتعويضات ومكافآت أعضاء مجلس الإدارة وكبار التنفيذيين، ويراعي عند وضع تلك السياسات استخدام معايير ترتبط بالأداء.

٧-٥-٦ عقود العمل

يتم تعيين أعضاء مجلس إدارة الشركة بواسطة الجمعية العامة وتخضع اختصاصات المجلس ومسؤوليته للنظام الأساسي للشركة. وفيما يلي ملخص لعقود عمل أعضاء مجلس الإدارة والعضو المنتدب:

٧-٥-٦-١ العضو المنتدب

الواجبات والمسؤوليات:

- إدارة الأعمال الإدارية والفنية للشركة
- تحقيق الاستغلال الأمثل لموارد الشركة
- تحقيق أهداف الشركة والنتائج المستهدفة
- تنسيق الخطط مع مختلف أقسام الشركة للالتزام بأهداف الموازنة
- اقتراح وتطبيق السياسات والاستراتيجيات من أجل تحقيق أهداف الشركة.
- مراقبة أعمال الشركة وتقديم المساندة الإدارية والفنية اللازمة للإدارة العليا.
- تميم قرارات المجلس على الإدارة العليا ومتابعة تطبيقها.
- مساندة قرار الخطط الإستراتيجية.
- مساندة أعمال ضبط الجودة وتشجيع مفهوم الجودة وترسيخه في عموم الشركة.
- تنفيذ قرارات الرئيس والمجلس.

ويتم تعيين العضو المنتدب بعقد سنوي يجدد سنوياً بشكل تلقائي ما لم يصدر قرار من مجلس الإدارة يقضي بغير ذلك. وسوف يخضع تقديم هذه الخدمات لمراجعة وموافقة مجلس الإدارة.

٢-٦-٥ الرئيس والمدير العام

سيتم إرساء الأسس الواضحة بالنسبة لتقاسم المسؤولية بين المدير العام ورئيس المجلس من أجل ضمان المشاركة المتوازنة للسلطات والصلاحيات.

تشمل واجبات رئيس المجلس ومسؤولياته ما يلي:

- التأكد من وضوح مهام المجلس ومسؤولياته والإطار العام لواجباته وأسس توزيع المسؤوليات.
- التأكد من وضوح ودقة خطة عمل المجلس وأولويات المواضيع التي ترفع إليه.
- التأكد من أن مسؤوليات المجلس تعكس وتلبي الرؤية الإستراتيجية للشركة.
- قيادة المجلس في اختيار العضو المنتدب و/أو المدير العام الذي سيتولى مسؤولية إدارة الشركة.
- التصويت على تعيين أعضاء الإدارة العليا والمدراء التنفيذيين.
- تقييم أداء أعضاء المجلس.

٣-٦-٥ أعضاء المجلس

تشمل واجبات أعضاء المجلس ومسؤولياتهم ما يلي:

- المشاركة في توجيه عمل الشركة بوجه عام وإعداد الخطط المستقبلية للشركة.
- التأكد من التطبيق الفعال لسياسات الشركة والالتزام بأهدافها.
- المشاركة في تحديد أولويات الشركة ومراقبة وضمان الاستغلال الأمثل والفعال لأصول الشركة.
- التصويت على تعيين أعضاء الإدارة العليا والمدراء التنفيذيين.
- المساعدة في تقييم أداء المدراء التنفيذيين وأعضاء المجلس.
- تقييم عمل المجلس.

تحدد مدة خدمة أعضاء المجلس طبقاً للنظام الأساسي للشركة. وقد عين المساهمون الحاليين أول مجلس إدارة للشركة لمدة خمس سنوات، حيث تم النص على هذا التعيين في النظام الأساسي للشركة.

٧-٥ إقرارات أعضاء مجلس الإدارة والمدراء التنفيذيين

يقر أعضاء مجلس الإدارة والمدراء التنفيذيين وسكرتير مجلس الإدارة بما يلي:

- أنهم لم يشهروا إفلاسهم في أي وقت من الأوقات ولم يخضعوا لإجراءات إفلاس.
- باستثناء ما يختص بأحمد الدباسي وفيما عدا ما هو مبين في أماكن أخرى من هذه النشرة، ليس لهم أو لأي من أقربائهم أو أي من تابعيهم أية مصالح مباشرة أو غير مباشرة في أسهم الشركة أو أدوات دينها.
- أنه ليس هناك نية أو توجه لإجراء أي تغيير جوهري في طبيعة عمل الشركة.
- فيما عدا ما تم الإفصاح عنه في هذه النشرة، ليس لهم أو لأي من أقربائهم أو تابعيهم أية مصلحة جوهرية في أي عقد أو اتفاق خطي أو شفهي قائم أو قيد النظر في تاريخ هذه النشرة يشكل عقداً أو اتفاقاً مهماً بالنسبة لأعمال الشركة.

تضارب المصالح

إضافة للإقرارات أعلاه، يقر أعضاء مجلس الإدارة والمدير العام والإدارة التنفيذية وسكرتير الشركة أيضاً بأنه:

- لا توجد أي صلاحية تعطي أحد أعضاء مجلس الإدارة أو المدير التنفيذي حق التصويت على أي عقد أو اقتراح تكون فيه مصلحة جوهرية أو أن تمنحه الحق في الإشراك في أي عمل من شأنه منافسة الشركة أو تمنحه عمولة أو أتعاب وساطة.
- لا توجد أي صلاحية تعطي أحد أعضاء مجلس الإدارة أو المدير التنفيذي حق التصويت على مكافآت تمنح لهم.
- لا توجد أي صلاحيات تجيز لأعضاء مجلس الإدارة أو كبار التنفيذيين حق الاقتراض من الشركة.

يتعين على أعضاء المجلس إبلاغ المجلس بما لهم من مصالح شخصية مباشرة أو غير مباشرة في أية تعاملات أو عقود تتم لحساب الشركة، ويتم إثبات هذا الإفصاح في محضر اجتماع المجلس ولا يجوز للعضو ذي المصلحة الاشتراك في التصويت على القرار الذي يطرح للتصويت في هذا الشأن.

٨-٥ الموظفون

اعتمدت الشركة سياسة توظيف تهدف إلى بناء وتعزيز التزام الموظفين بمستقبل الشركة، وتغطي هذه السياسة الشاملة جوانب التوظيف وجدول العمل والرواتب الأساسية والعمل الإضافي والبدلات والتكليف والانتقال وقروض الشركة والإجازات السنوية والغياب والعطل الرسمية والرعاية الصحية والمزايا والتأمينات الاجتماعية ولائحة المخالفات والجزاءات وإنهاء الخدمة.

١-٨-٥ عدد الموظفين

يبلغ تعداد العاملين بالشركة كما في تاريخ ٢٠٠٨/١٢/٣١ م ٤٤٩ موظفاً من مختلف الجنسيات والمهارات، ويعملون جميعهم بدوام كامل وقد تم تعيينهم من قبل الشركة مباشرة. ويبين الجدول التالي توزيع هؤلاء الموظفين حسب المستويات الوظيفية والسعودة:

جدول (٧-٥) عدد الموظفين حسب الأقسام والسعودة

السنة المنتهية في ٣١ ديسمبر											
القسم	٢٠٠٦			٢٠٠٧			٢٠٠٨			نسبة السعوديين	نسبة السعودة
	المجموع	غير السعوديين	السعوديين	المجموع	غير السعوديين	السعوديين	المجموع	غير السعوديين	السعوديين		
الإدارة التنفيذية	٥	١	٤	٥	١	٤	٥	١	٤	٨٠٪	٨٠٪
الشؤون الإدارية	٣٥	٢٥	١٠	٣٥	٢٥	١٠	٣٧	٢٤	١٣	٣٥٪	٣٥٪
المبيعات	٢٥	١٧	٨	٢٥	١٧	٨	٢٨	١٧	١١	٣٩٪	٣٩٪
المحاسبة	٦	٤	٢	٦	٤	٢	٦	٤	٢	٣٣٪	٣٣٪
ضمان الجودة	٢٩	٢٦	٣	٢٢	٢٩	٣	٢٦	٢٣	٣	٨٪	٨٪
المصنع	٢٨٣	١٣٢	١٥١	٢٩٣	١٣١	١٦٢	٣٢٧	١٦١	١٧٥	٥٢٪	٥٢٪
المجموع الكلي	٣٨٣	٢٠٥	١٧٨	٣٩٦	٢٠٧	١٨٩	٤٤٩	٢٤٠	٢٠٨	٤٦٪	٤٦٪

المصدر: الشركة السعودية لأنابيب الصلب

٢-٨-٥ السعودية

اعتمدت الشركة خطة سعودة تهدف إلى زيادة عدد العاملين السعوديين بالشركة ويعمل لديها حالياً ٢٠٨ سعودياً يمثلون ٤٦٪ من إجمالي القوى العاملة للشركة. وتحرص الشركة على تزويد موظفيها بالتدريب المستمر. وهي ملتزمة بأن تكون موطناً رئيسياً لتوظيف السعوديين.

وقد حصلت الشركة على شهادة الالتزام بنسبة السعودة بتاريخ ١٤/٢/١٤٢٠هـ (الموافق ١٠/٢/٢٠٠٩م) كما حصلت على جائزة السعودة عن القطاع الخاص لعام ١٤١٤هـ.

٣-٨-٥ برنامج أسهم الموظفين

تعتبر الشركة أن أعلى مقوماتها هم موظفيها، كما أن الاهتمام بموظفيها هو في مقدمة أولوياتها، فبإخلاصهم وتفانيهم في خدمة الشركة تستطيع الشركة مواصلة النجاح والتطور وتحقيق الأهداف الإستراتيجية. لذلك فقد صممت الشركة السعودية لأنابيب الصلب برنامجاً خاصاً يتيح لجميع موظفيها تملك أسهم في الشركة وذلك من أجل مكافأتهم على جهدهم وإخلاصهم وطول مدة خدمتهم في الشركة، وأيضاً من أجل ضمان استمراريتهم في الشركة لسنوات طويلة قادمة، بالإضافة لتكوين عامل جذب مميز لاستقطاب الكفاءات الجديدة.

يتلخص هذا البرنامج في قيام الشركة بتخصيص (٧٠٠,٠٠٠) سبعمائة ألف سهم لتوزيعها على الموظفين. وسيتم إدارة هذه الأسهم من خلال صندوق تعاوني يديره أحد الأشخاص المرخص لهم بموجب أحكام هيئة السوق المالية وستكون هذه الأسهم باسم صندوق موظفي الشركة. سيبلغ إجمالي قيمة الأسهم المتوقع تخصيصها للموظفين حوالي (١٧,٥٠٠,٠٠٠) سبعة عشر مليون وخمسمائة ألف ريال سعودي.

يتضمن هذا البرنامج على أربعة شرائح، كل منها يخدم هدف معين، من شأنه أن يكافئ الموظفين ويرسخ علاقتهم بالشركة:

١. شريحة الأسهم المجانية

سوف يتم تخصيص حوالي ٦٩,٧٥٠ سهم تمثل ١٠٪ من إجمالي الأسهم المخصصة لبرنامج أسهم الموظفين لكي يتم منحها بطريقة متساوية كأسهم مجانية للموظفين المتواجدين في سجلات الشركة عند طرح الأسهم للاكتتاب العام.

الهدف: مكافأة الموظفين بطريقة متساوية عن طريق منح كل منهم عدد الأسهم نفسه (حوالي ١٥٥ سهم لكل موظف).

طريقة التوزيع: كل موظف سيستحق العدد نفسه من الأسهم بغض النظر عن قيمة الراتب أو سنوات الخدمة.

القيود: لا يحق للموظف أن يبيع بعض أو كل أسهمه المستحقة تحت هذه الشريحة إلا بعد مضي سنتين من تاريخ الاكتتاب العام. لذلك، ستبقى الأسهم المخصصة لهذه الشريحة تحت إدارة الصندوق ولن تحول هذه الأسهم إلى اسم الموظف إلا بعد مضي سنتين من تاريخ الاكتتاب العام. وفي حالة استقالة الموظف أو إنهاء خدماته قبل مضي سنتين، فإنه يخسر حقه في المطالبة بهذه الأسهم، بحيث تعود تحت إدارة الصندوق ليتم إعادة تصنيفها.

٢. شريحة الأسهم المقسمة

سوف يتم تخصيص حوالي ٤٥٥,٠٠٠ سهم تمثل ٦٥٪ من إجمالي الأسهم المخصصة لبرنامج أسهم الموظفين لكي يتم شراءها من قبل الموظفين بطريقة التسيط المحددة من قبل الشركة على مدى ثلاث إلى خمس سنوات.

الهدف: مكافأة الموظفين بطريقة تتناسب مع سنوات خدمتهم في الشركة، وبالتالي ستكون المفاضلة للموظفين العاملين في الشركة لسنوات أطول. كذلك تهدف طريقة عمل هذه الشريحة إلى خلق خطة استثمارية مالية للموظفين على المدى الطويل.

طريقة التوزيع: سيستحق كل موظف عدد من الأسهم تمثل ٥١٪ من قيمة تعويضه عن نهاية الخدمة كحد أعلى.

طريقة الدفع: ستبقى الأسهم المخصصة لهذه الشريحة تحت إدارة الصندوق إلى أن يقوم الموظف بسداد قيمة هذه الأسهم، بحيث يقتطع من راتبه مبلغاً يمثل القسط المتوجب سداه، على أن لا تتجاوز قيمة القسط ٢٠٪ من الراتب الإجمالي للموظف.

القيود: لا يحق للموظف أن يبيع بعض أو كل أسهمه المستحقة تحت هذه الشريحة إلا بعد مضي سنتين من تاريخ الاكتتاب العام وسداد قيمة هذه الأسهم بالكامل. لذلك، ستبقى الأسهم المخصصة للموظف من هذه الشريحة تحت إدارة الصندوق ولن تحول هذه الأسهم إلى اسم الموظف إلا بعد مضي سنتين من تاريخ الاكتتاب العام وبعد سداد قيمة هذه الأسهم بالكامل. وفي حالة استقالة الموظف أو إنهاء خدماته قبل مضي سنتين، فإنه يحق للشركة أن تسترجع هذه الأسهم مقابل ما تم سداه من قبل الموظف، بحيث تعود هذه الأسهم تحت إدارة الصندوق ليتم إعادة تصنيفها.

٣. شريحة الأسهم النقدية

سوف يتم تخصيص حوالي ٧٠,٠٠٠ سهم تمثل ١٠٪ من إجمالي الأسهم المخصصة لبرنامج أسهم الموظفين لكي يتم شراءها نقداً من قبل الموظفين.

الهدف: مكافأة الموظفين الذين ليس لديهم سنوات عمل طويلة وخصوصاً ذوي المعاشات المتوسطة والعالية. تهدف طريقة عمل هذه الشريحة إلى خلق خطة استثمارية مالية للموظفين على المدى القصير.

طريقة التوزيع: يحق لكل موظف شراء عدد من الأسهم محدد مسبقاً لتاريخ الاكتتاب العام، يتناسب مع قيمة راتبه.

طريقة الدفع: ستبقى الأسهم المخصصة للموظف من هذه الشريحة تحت إدارة الصندوق إلى أن يقوم الموظف بسداد قيمة هذه الأسهم نقداً، وإلا عادت الأسهم غير المدفوعة قيمتها تحت إدارة الصندوق ليتم إعادة تصنيفها.

القيود: لن يكون هنالك أية قيود على الموظف عدا أن لا يتجاوز عدد الأسهم التي يستحقها تحت هذه الشريحة ويحق للموظف أن يبيع بعض أو كل أسهمه المستحقة تحت هذه الشريحة فور تحويلها إلى اسم الموظف.

٤. شريحة الأسهم الإحتياطية

سوف يتم تخصيص حوالي ١٠٤,٩٧٨ سهم تمثل ١٥٪ من إجمالي الأسهم المخصصة لبرنامج أسهم الموظفين لكي يتم تجنبها لمكافأة الموظفين في السنوات القادمة.

الهدف: مكافأة الموظفين الحاليين والمستقبليين عبر منحهم أسهم مجانية في السنوات القادمة، ويشكل هذا الهدف عاملاً هاماً في الإحتفاظ بالموظفين على رأس عملهم وعامل جذب للكفاءات الجيدة.

طريقة التوزيع: تم احتساب عدد الأسهم المخصصة للموظف من هذه الشريحة على فرضية منح جميع الموظفين قيمة أسهم تعادل 5,0 % من الراتب الأساسي للموظف في كل سنة خدمة على مدى العشرة سنوات القادمة.

القيود: ستبقى الأسهم المخصصة للموظف من هذه الشريحة تحت إدارة الصندوق ولن تحول هذه الأسهم إلى اسم الموظف إلا بعد سنتين، بشرط مضي خمسة سنوات من تاريخ بداية برنامج أسهم الموظفين، أو من تاريخ الالتحاق بالعمل في حالة الموظفين الجدد.

وتجدر الإشارة إلى أن الأسهم المخصصة للموظفين من الشريحة الأولى التي أعيدت تحت إدارة الصندوق، ومن الشريحتين الثانية والثالثة التي لم يتم المشاركة بها من قبل الموظفين أو التي أعيدت تحت إدارة الصندوق، سوف يعاد تصنيفها ضمن شريحة الأسهم الاحتياطية.

كما ستقوم الشركة بتشكيل لجنة لدراسة أية حالات استثنائية وخاصة في حالة إنتهاء خدمات الموظف قبل الفترات المحددة في كل شريحة من شرائح الأسهم.

٥-٨-٤ استمرار النشاط

لم يحدث أي تغير جذري في عمليات الشركة خلال ١٢ شهرا التي سبقت تاريخ هذه النشرة. ولا يعتزم أعضاء الإدارة بإجراء أي تغيير في طبيعة أنشطة الشركة.

٦ وحدات التشغيل والمساندة

٦-١ مبادرات الإعلان والترويج وإستراتيجية البيع

٦-١-١ مبادرات الإعلان والترويج

١. تركز الشركة السعودية لأنابيب الصلب في إعلاناتها وإستراتيجية الترويج على الجوانب التالية:

المشاركة في المعارض الرئيسية المتعلقة بالنفط والغاز مثل المعرض العالمي للنفط والغاز (سيغاز) في الجزائر بتاريخ ٢٠ يناير حتى ٢ فبراير ٢٠٠٨م، مؤتمر ومعرض النفط والغاز السعودي المنعقد بمدينة الظهران بتاريخ ١٧ إلى ١٩ نوفمبر ٢٠٠٨م ومؤتمر أبو ظبي الدولي للبترول المنعقد بتاريخ ٢ إلى ٦ نوفمبر ٢٠٠٨م.

٢. الإعلان المستمر في أبرز المجالات المهنية المتخصصة في المجالات ذات العلاقة، ومنها:

اسم المجلة	الموقع الإلكتروني
أخبار النفط والغاز (OGN)	www.oilandgasnewsonline.com
ملخص اقتصاد الشرق الأوسط (MEED)	www.meed.com
مراجعة البترول	www.oilreviewmiddleeast.com
مراجعة التقنية - الشرق الأوسط.	www.alaincharles.com/middle__east/trme.htm

٣. الاستثمار في الأعمال الترويجية، ومن ذلك:

رعاية المؤتمرات ذات العلاقة والتي تتوقع الشركة إجراء صفقات تجارية من خلالها ومن الأمثلة على ذلك مؤتمر معهد إدارة المشاريع الثاني عشر الدولي (٢٠٠٨م)، ومؤتمر تحليه المياه في الدول العربية (٢٠٠٧م).

٤. طباعة وتوزيع الهدايا بشكل سنوي، إضافة إلى الهدايا الدعائية التي يتم توزيعها أثناء المعارض.

٦-١-٢ إستراتيجية البيع

تقوم إستراتيجية البيع على المتابعة المستمرة للعملاء المحتملين في المجالات ذات الصلة والأسواق المستهدفة بما يتيح للشركة الحصول على المعرفة المسبقة للمشاريع المخطط لها. وحالما يتم تحديد المشاريع، تستمر المتابعة للتأكد من أن الشركة مدركة وعلى معرفة كاملة بالتطورات والأطراف الرئيسية في المشروع بما في ذلك الجهة الهندسية المصممة، ومن ثم تقوم الشركة بالعمل عن كثب مع الشركة الهندسية للتأكد من أن التصميم يلائم الإمكانيات الإنتاجية للشركة. وهذا بدوره يتيح للشركة الحصول على التأهيل المسبق لعدد من هذه المشاريع. كما تجري الشركة بشكل منتظم مراجعة للأسعار للتأكد من أن منتجاتها في وضع جيد في السوق من حيث الأسعار.

ويركز المكتب الرئيسي للمبيعات في مقر الشركة الواقع بمبنى المصنع على المشاريع ومبيعات التصدير بالإضافة إلى تعامله مع مسوقين وسطاء في مختلف الدول، بينما تعنى مكاتب المبيعات الفرعية بشكل أساسي على المبيعات المحلية وهي تقع في أماكن يسهل الوصول إليها في المدن الرئيسية التالية:

- مكتب مبيعات الخبر: يغطي المنطقة الشرقية.
- مكتب مبيعات الرياض ومكتب مبيعات القصيم: يغطيا المنطقة الوسطى.
- مكتب مبيعات جدة: ويغطي المنطقة الغربية و الجنوبية.

كما تجدر الإشارة هنا انه لا يوجد لدى الشركة أي مكاتب او اصول تابعة لها خارج المملكة.

٦-٢ نظم المعلومات الإدارية

نظم المعلومات الإدارية هي أنظمة معلومات تعتمد على الكمبيوتر وتستخدم ضمن الشركة. ويتألف النظام من شبكة تضم جميع قنوات الاتصالات (الشبكة الداخلية والشبكة الخارجية) المستخدمة في الشركة. ويقوم النظام كذلك بجمع البيانات (المعلومات) وتشكيلها ونشرها ومعالجتها من خلال العديد من الأنظمة المتكاملة وغير المتكاملة. مثل نظام تخطيط موارد الشركات (ERP)، ونظام البريد وغيرها من أنظمة معالجة المعلومات، من أجل تزويد المدراء على كافة المستويات بالبيانات (المعلومات) التي يستعملونها في اتخاذ القرارات والتخطيط وتنفيذ البرامج ومراقبتها.

يستخدم البرنامج المحاسبي للشركة برنامج MFG/PRO، وهو أحد برامج ERP المناسبة للأعمال الصناعية، ويعتبر برنامجاً متكاملًا يغطي كامل الدورة المحاسبية بدءاً من إنشاء طلبيات البيع ومروراً بصدور فواتير المبيعات وانتهاءً بالشراء والتخزين في المستودعات والتوريد والتكاليف وإعداد الرواتب. ويغطي كذلك القيد التفصيلي لعملية التصنيع كاملة.

يتيح برنامج MFG/PRO لإدارة الشركة استخراج العديد من التقارير وتطوير تقارير أخرى، حسب المتطلبات الجديدة.

٣-٦ الصيانة

لدى الشركة نظام فعال لمراقبة المصنع والقيام بعمليات الفحص المتعلقة بالصيانة وهناك فحوصات صيانة أسبوعية وشهرية يجري تنفيذها ويتم خلالها معاينة المصنع وتحديد قطع الغيار المطلوبة، وتتأكد الشركة من توفر قطع الغيار المطلوبة أو من طلبها وفق جدول الصيانة المقرر. هذه القطع مسيطر عليها ومراقبة من خلال نظام متكامل وفقاً لجدول الصيانة الوقائية ودورة طلب المواد ما بين إدارة المخازن وإدارة المشتريات.

٤-٦ مراقبة الجودة

إن صناعة النفط والغاز تتطلب أنابيب ذات جودة ومعايير سلامة عالية. ويبدأ التزام الشركة بضمان موثوقية المنتج بعملية التوثيق الدقيقة لجميع المواد الخام مروراً بكل مرحلة من مراحل عملية التصنيع وانتهاءً بالترقيم والتغليف للمنتج النهائي المعد للشحن.

تتم متابعة كل أنبوب من الأنابيب من حيث مقاسه ودرجته وسماكته جداره وتاريخ إنتاجه من خلال عملية تتضمن ١٢ مرحلة من مراحل الإنتاج ويعطى كل أنبوب رقماً تعريفياً خاصاً به. وهناك ضمن النظام مجموعة واسعة من التقارير المتاحة كجزء من توافق المنتج مع متطلبات معهد البترول الأمريكي والآيزو من حيث عملية التوثيق واحتياجات العميل الواحد.

كذلك تمتلك الشركة مختبراً حديثاً وفق أحدث المعايير الحديثة ومجهز بمجموعة كاملة من وسائل الاختبار الميكانيكية والكيميائية التي تتيح لإدارة الشركة إمكانية الإشراف عن قرب على مجموعة من إجراءات مراقبة الجودة في عملية الإنتاج على فترات منتظمة. كما يتم إخضاع الأنابيب إلى اختبارات متنوعة وعمليات معاينة وكشف للتأكد من أنها تلبى مواصفات العملاء والصناعة بدءاً من المواد الخام وصولاً إلى المنتج النهائي. ويلتزم مراقبو الجودة النوعية بمراقبة وفحص الجودة بدقة في كل مرحلة من مراحل العملية. وتتمكن الشركة باستخدام نتائج هذه الاختبارات من تحديد حالة العملية واتخاذ الإجراء اللازم للتأكد من الأداء المطلوب للمنتج.

٥-٦ شؤون السلامة والبيئة

السياسة البيئية للشركة هي:

- التنفيذ الفعال لنظام إدارة البيئة المتوافق مع معايير الآيزو ١٤٠٠١ وتسجيله وتحديثه.
- التقيد الدائم بالأنظمة السائدة المتعلقة بالبيئة.
- العمل على منع التلوث البيئي والحد منه حيثما أمكن من خلال منع مصادره وإعادة الاستعمال والتدوير.
- التخلص من جميع المخلفات بطريقة آمنة ونظامية .
- العمل بقدر المستطاع لتقليل من استهلاك الطاقة والمياه والموارد الطبيعية.
- وضع أهداف بيئية مناسبة وقابلة للتحقيق كبنود من بنود الموازنة السنوية.
- وضع برامج تكفل تعزيز الوعي البيئي لدى كافة الموظفين وفهمهم للجوانب البيئية ذات العلاقة بعملهم.
- القيام بعمليات تقييم منتظمة للمسائل البيئية ورفع التوصيات الهادفة إلى رفع مستوى الالتزام بأفضل المعايير ذات العلاقة.
- القيام بالتصحيح الفوري لأي ممارسات أو أحوال تتنافى مع هذه السياسة.

والجدير بالذكر أن الشركة معتمدة من قبل إيزو ١٤٠٠١ وقد حددت الشركة بناء على متطلبات معايير الآيزو ١٤٠٠١ كافة الجوانب البيئية وتأثيراتها التي تنتج عن عمليات الشركة. ووضعت برامج سنوية خاصة لضبط هذه الجوانب. كما تحرص الشركة على التأكد من تنفيذ البرنامج البيئية من خلال التفيتش السنوي على جميع الإدارات المعنية لضمان تقيدها بالمعايير المعتمدة.

٦-٦ الأبحاث والتطوير

لم تزاوّل الشركة أية أنشطة في مجال الأبحاث والتطوير.

٧ مناقشات وتحليلات الإدارة للمركز المالي ونتائج العمليات التشغيلية

تستند مناقشة وتحليل الإدارة للوضع المالي للشركة السعودية لأنابيب الصلب ونتائج أعمالها على القوائم المالية المراجعة للسنوات المنتهية في ٣١ ديسمبر ٢٠٠٨م، ٢٠٠٧م و٢٠٠٦م والإيضاحات المتعلقة بها، والتي تم مراجعتها من قبل أحمد الزامل، مستشارون ومحاسبون قانونيون، منشأة محاسبية سعودية.

تحتوى مناقشة الإدارة وتحليلها للوضع المالي ونتائج أعمالها على القوائم المالية المتوقعة التي تتضمن عوامل مخاطر غير مؤكدة، قد تختلف النتائج الفعلية للشركة عن القوائم المالية المتوقعة وذلك للعديد من العوامل المختلفة، والتي سيتم مناقشتها أدناه من خلال نشرة الإصدار هذه، وخصوصاً في قسم "عوامل المخاطرة".

٧-١ إقرار مجلس الإدارة بصحة المعلومات المالية

يقر مجلس إدارة الشركة بصحة المعلومات الموضحة في نشرة الإصدار وأنها مأخوذة بالكامل من القوائم المالية المراجعة للشركة دون أي تغييرات جوهرية وأنه قد تم إعداد القوائم المالية وفقاً للمعايير المحاسبية الصادرة عن الهيئة السعودية للمحاسبين القانونيين.

كما يقر مجلس الإدارة بعدم وجود أي تغيير سلبي جوهري في الوضع المالي والتجاري للشركة خلال السنوات الثلاثة السابقة ٢٠٠٦م، ٢٠٠٧م و٢٠٠٨م بالإضافة إلى الفترة من ٣١ ديسمبر ٢٠٠٨م وحتى تاريخ نشرة الإصدار.

يؤكد أعضاء مجلس الإدارة بأن الشركة سيكون لديها ما يكفي من الأموال لتلبية متطلبات رأس المال العامل لمدة ١٢ شهراً بعد الاكتتاب العام.

٧-٢ خلفية عامة

تأسست الشركة السعودية لأنابيب الصلب كشركة سعودية ذات مسؤولية محدودة بموجب السجل التجاري رقم ٢٠٥٠٠٠٩١٤٤ بتاريخ ٢٧ رجب ١٤٠٠هـ (الموافق ١٠ يونيو ١٩٨٠م) بمدينة الدمام، المملكة العربية السعودية. وقد تم تحويل الشركة إلى شركة مساهمة بموجب القرار الوزاري رقم (١٨٧/ق) وتاريخ ١٤٢٩/٦/٣هـ (الموافق ٦/٧/٢٠٠٨م).

تقوم الشركة بإنتاج أنابيب الصلب المجلفنة وغير المجلفنة، بالإضافة إلى الأنابيب المربعة والمستطيلة، وقد بدأت الشركة إنتاجها التجاري في ١٦ يناير ١٩٨٢م. وافقت وزارة الصناعة على توسيع عمليات الشركة من خلال إنتاج أنابيب الصلب ذات الأقطار الكبيرة بموجب القرار الوزاري رقم ١٣١ بتاريخ ١٣ شعبان ١٤١٤هـ (الموافق ٤ يناير ١٩٩٤م). وقد بدأ مشروع توسع الإنتاج التجاري في يوليو ٢٠٠١م.

بدأت الشركة أعمالها برأس مال مدفوع قدره ٢٤،١ مليون ريال سعودي. وفي ٩ أكتوبر ١٩٨٥م تم زيادة رأس مال الشركة بموجب قرار الجمعية العمومية رقم ١٧ إلى ٣٠ مليون ريال سعودي من خلال إضافة إحد المساهمين الجدد. وفي عام ١٩٩٤م تم زيادة رأس مال الشركة إلى ١٢٠ مليون ريال سعودي من خلال تحويل ٧،٠٨ مليون ريال سعودي من رأس المال الإضافي وتحويل ٨٢،٩٢ مليون ريال سعودي من الأرباح المبقاة. بالإضافة إلى ذلك، قام الشركاء في عام ٢٠٠٨م بزيادة رأس مال الشركة إلى رأس المال الحالي والبالغ ٣٥٠ مليون ريال سعودي والمقسم إلى ٣٥ مليون حصة، قيمة كل حصة ١٠ ريال سعودي وذلك من خلال تحويل مبلغ ٥٥،٦ مليون ريال سعودي من الاحتياطي النظامي ورسملة مبلغ ١٧٤،٤ مليون ريال سعودي من الأرباح المبقاة.

٧-٣ السياسات المحاسبية

تم إعداد القوائم المالية المدققة وفقاً لأساس الاستحقاق المحاسبي ومبدأ التكلفة التاريخية وفقاً للمعايير المحاسبية الصادرة عن الهيئة السعودية للمحاسبين القانونيين.

يتطلب إعداد القوائم المالية المراجعة قيام الإدارة بعمل تقديرات وتخمينات. وقد تم تحديد السياسات المحاسبية الرئيسية للشركة في الإيضاحات الخاصة بالقوائم المالية المراجعة للشركة، والمتضمنة في أقسام أخرى من هذه النشرة.

٤-٧ نتائج العمليات التشغيلية

١-٤-٧ قائمة الدخل

جدول (١-٧) قائمة الدخل

ريال سعودي					
السنوات المنتهية في ٣١ ديسمبر					
النسبة من المبيعات (%)	٢٠٠٨	النسبة من المبيعات (%)	٢٠٠٧	النسبة من المبيعات (%)	٢٠٠٦
المبيعات	٨١٦,٨٧٣,٩٥٢	١٠٠	٧٢٧,٨١٠,٩٨٣	١٠٠	٥٦٥,٤١٤,٦٤١
تكلفة المبيعات	٦٤٤,٠٦٩,٠٤٣	٧٨,٦	٥٧١,٧٣٩,٤٢٢	٨٠,٣	٤٥٣,٩٦٢,٤٥٧
إجمالي الربح	١٧٢,٨٠٤,٩٠٩	٢١,٤	١٥٦,٠٧١,٥٦١	١٩,٧	١١١,٤٥٢,١٨٤
التكاليف التشغيلية					
مصاريف عمومية وإدارية	١٨,٧٦٤,٨٦٨	٢,٢	١٥,٩٧١,٥٧٨	٢,٧	١٤,٩٨٤,٣٥٢
مصاريف بيع وتوزيع	١٢,٣٤٠,٨٨٠	١,٤	٩,٨٧٠,٣٣٩	٣,٧	٢٠,٦٦٣,٨٥٧
الدخل التشغيلي	١٤١,٦٩٩,١٦١	١٧,٩	١٣٠,٢٢٩,٧٤٤	١٣,٤	٧٥,٨٠٣,٩٧٥
مصاريف تمويل	(٢,٨٨٣,٤٦٠)	٠,٩	(٦,٣٨٨,١٤٦)	٠,٧	(٣,٨١٧,٥٥٦)
أخرى، صافي	٢,٤٠٥,٤٠١	٠	(١٩,٨٩٩)	٠	٩١,٩٠٦
الربح قبل الزكاة	١٤١,٢٢١,١٠٢	١٧	١٢٣,٨٢١,٧٠٠	١٢,٧	٧٢,٠٧٨,٣٢٥
الزكاة	(٨,٩٠٨,٩٤٩)	١	(٧,٦٥٤,٢٢٥)	٠,٩	(٥,١٧٩,٦٠٠)
الربح بعد الزكاة	١٣٢,٣١٢,١٥٣	١٦	١١٦,١٦٧,٤٧٥	١١,٨	٦٦,٨٩٨,٧٢٥

المصدر: القوائم المالية المراجعة للشركة للسنوات ٢٠٠٨م، ٢٠٠٧م و٢٠٠٦م

٢-٤-٧ المبيعات

ارتفعت مبيعات الشركة بنسبة سنوية تراكمية تبلغ ٢٠.٢٪ خلال السنوات من ٢٠٠٦م إلى ٢٠٠٨م. وقد ارتفعت المبيعات على أساس سنوي بزيادة قدرها ١٢.٢٪، ٢٨.٧٪ و ٢٢.٥٪ خلال السنوات ٢٠٠٨م، ٢٠٠٧م و ٢٠٠٦م على التوالي.

تعود أسباب ارتفاع المبيعات في عام ٢٠٠٨م إلى زيادة حجم مبيعات الأنابيب صغيرة الأقطار والمنتجات الأخرى بما فيها خدمات الثني بالتسخين الحثي والخدمات التجارية. وقد ارتفعت تلك المبيعات نتيجة الطلب المتزايد من السوق المحلي الناتج عن إنشاء العديد من المدن الاقتصادية في المملكة وخاصة في المنطقة الغربية. كان للمدن الاقتصادية أثراً إيجابياً على مبيعات الأنابيب صغيرة الأقطار، وذلك نتيجة لزيادة الطلب على هذه الأنابيب في مشاريع تطوير البنية التحتية والتي تتضمن تمديدات المياه وأنظمة الحماية ضد الحرائق ومضخات المياه وخطوط الأنابيب. كما ارتفعت مبيعات مكتب جدة من الأنابيب ذات الأقطار الصغيرة في عام ٢٠٠٨م نتيجة إنشاء مدينة الملك عبد الله الاقتصادية بزيادة قدرها ٦٦.٥٪ في عام ٢٠٠٨م لتصل إلى ١١٩.٦ مليون ريال سعودي مقارنة بـ ٧١.٨ مليون ريال سعودي في عام ٢٠٠٧م. كما تعود أسباب ارتفاع المبيعات في عام ٢٠٠٧م إلى زيادة مبيعات الأنابيب كبيرة الأقطار، خاصة المبيعات إلى شركة أرامكو السعودية وزيادة مبيعات الأنابيب التجارية والثانوية.

جدول (٢-٧) تفاصيل المبيعات حسب المنتج

المنتج							
السنوات المنتهية في ٣١ ديسمبر							
٢٠٠٨		٢٠٠٧		٢٠٠٦			
ريال سعودي	طن متري	ريال سعودي	طن متري	ريال سعودي	طن متري	%	%
٣٩٨,٧٤١,٨٠١	٨٠,٠٩٧	٤٢٤,٠٧٠,١١٢	٩٤,١١١	٣١٣,٨٧٩,١٦١	٧٧,٨١٥	٥٥,٥	٥٥,٥
٢٦٠,٢٦٥,٢٦٠	٧٩,٣٠٣	٢٥٨,٣١١,٩٠٢	٦٩,٩٢٣	٢٢٣,٦٢٩,٦١٣	٧٠,٦٩١	٣٩,٦	٣٩,٦
٥٧,٨٦٦,٨٩٢	-	٤٥,٤٢٨,٩٦٩	-	٢٧,٩٠٥,٨٦٧	-	٤,٩	٤,٩
٨١٦,٨٧٣,٩٥٢	١٥٩,٤٠٠	٧٢٧,٨١٠,٩٨٣	١٦٤,٠٣٤	٥٦٥,٤١٤,٦٤١	١٤٨,٥٠٦	١٠٠	١٠٠

المصدر: الشركة السعودية لأنابيب الصلب

جدول (٣-٧) تحليل المنتجات حسب الطاقة الإنتاجية، نسبة التشغيل والمبيعات

المبيعات (طن متري)	نسبة التشغيل (%)	الإنتاج (طن متري)	الطاقة الإنتاجية (طن متري)	
				٢٠٠٨
٨٠,٠٩٧	٪١٠٤,٩	٨٣,٩٠٩	٨٠,٠٠٠	الأقطار الكبيرة
٧٩,٣٠٣	٪٩٤,١	٧٥,٢٧٤	٨٠,٠٠٠	الأقطار الصغيرة
١٥٩,٤٠٠	٪٩٩,٥	١٥٩,١٨٣	١٦٠,٠٠٠	
				٢٠٠٧
٩٤,١١١	٪١١٦,٧	٩٣,٢٧٦	٨٠,٠٠٠	الأقطار الكبيرة
٦٩,٩٢٣	٪٨٦,١	٦٨,٩١٦	٨٠,٠٠٠	الأقطار الصغيرة
١٦٤,٠٣٤	٪١٠١,٤	١٦٢,٢٩٢	١٦٠,٠٠٠	
				٢٠٠٦
٧٧,٨١٥	٪٩٧,١	٧٧,٦٤٦	٨٠,٠٠٠	الأقطار الكبيرة
٧٠,٦٩١	٪٩٠,٠	٧١,٩٨٩	٨٠,٠٠٠	الأقطار الصغيرة
١٤٨,٥٠٦	٪٩٣,٥	١٤٩,٦٣٥	١٦٠,٠٠٠	

المصدر: الشركة السعودية لأنابيب الصلب

تجدد الإشارة إلى أن الشركة استطاعت أن تحقق نسبة تشغيل تفوق أحيانا الطاقة الإنتاجية للمصنع وذلك من خلال العمل ساعات وورديات إضافية تلبية لطلبات العملاء. ومن ضمن الخطط التوسعية للشركة، إضافة خط إضافي لتشغيل الأنابيب ذات الأقطار الكبيرة، مما يرفع الطاقة الإنتاجية للشركة الخاصة بهذه الأنابيب من ٨٠,٠٠٠ طن متري إلى ١٦٠,٠٠٠ طن متري كما هو مبين بالجدول أدناه.

جدول (٤-٧) الطاقة الإنتاجية

الخطوط الإنتاجية	الطاقة الإنتاجية الحالية	الطاقة الإنتاجية المتوقعة بعد الانتهاء من التوسعات
الأنابيب ذات الأقطار الكبيرة	٨٠,٠٠٠	١٦٠,٠٠٠
الأنابيب ذات الأقطار الصغيرة	٨٠,٠٠٠	٨٠,٠٠٠
الإجمالي	١٦٠,٠٠٠	٢٤٠,٠٠٠

المصدر: الشركة السعودية لأنابيب الصلب

جدول (٥-٧) مبيعات التصدير والمبيعات المحلية

	السنوات المنتهية في ٣١ ديسمبر		
	٢٠٠٨	٢٠٠٧	٢٠٠٦
المبيعات المحلية	٧٢٣,٣١٩,٠٢٣	٥٨٢,٨٦٢,٥٣٦	٤٣٣,٩٦٦,٢٧٢
مبيعات التصدير	٩٣,٥٥٤,٩٢٩	١٤٤,٩٤٨,٤٤٧	١٣١,٤٤٨,٣٦٩
المبيعات	٨١٦,٨٧٣,٩٥٢	٧٢٧,٨١٠,٩٨٣	٥٦٥,٤١٤,٦٤١
المبيعات المحلية (%)	٪٨٨,٥	٪٨٠,١	٪٧٦,٨
مبيعات التصدير (%)	٪١١,٥	٪١٩,٩	٪٢٣,٢

المصدر: الشركة السعودية لأنابيب الصلب

تتركز مبيعات التصدير في دول مجلس التعاون الخليجي وشمال أفريقيا. انخفضت الصادرات لتصل إلى ما نسبته ١١,٥٪ من إجمالي مبيعات ٢٠٠٨م مقارنة بـ ١٩,٩٪ في عام ٢٠٠٧م. وقد انخفضت مبيعات التصدير نتيجة انتهاء عقود مبيعات الأنابيب ذات الأقطار الكبيرة إلى عمان وقطر. كما يرجع انخفاض مبيعات التصدير أيضا خلال الفترة إلى زيادة المبيعات المحلية لبعض كبار العملاء بالإضافة إلى ارتفاع الطلب المحلي وتركيز إدارة الشركة في استغلال الطلب المتزايد من السوق المحلي.

جدول (٦-٧) أكبر ٣ عملاء في عام ٢٠٠٨م فيما يتعلق بإيرادات المبيعات

اسم العميل	السنوات المنتهية في ٣١ ديسمبر		
	٢٠٠٨	٢٠٠٧	٢٠٠٦
أرامكو السعودية	٢٠٦,٩٨٤,٤٨٢	٢٢٦,٩١٧,٦٢١	١٦٥,٧٤١,٧٩٠
شركة العثمان للتسويق الصناعي	٤٤,٥٢٨,٤٥٢	١٩,٠٨٦,٧٢٦	١٥,٤١٨,٠٩٢
منار العمران	٣٢,٦٠٦,٣٤٢	٣,٢٥٥,٠١٩	٢٧٧,٢٩٨
النسبة من الإجمالي			
أرامكو السعودية	%٢٥,٣	%٢١,٢	%٢٩,٣
شركة العثمان للتسويق الصناعي	%٥,٥	%٢,٦	%٢,٧
منار العمران	%٤,٠	%٠,٤	%٠,٥

المصدر: الشركة السعودية لأنابيب الصلب

هذا وانخفضت مبيعات الشركة السعودية لأنابيب الصلب في الربع الأول المنتهي في ٣١ مارس ٢٠٠٩م إلى ١٥٥,٨ مليون ريال سعودي مقارنة بـ ١٩١ مليون ريال سعودي خلال نفس الفترة من عام ٢٠٠٨م. يرجع انخفاض المبيعات إلى الأزمة الاقتصادية العالمية.

٧-٤-٣ التحليل حسب خطوط الإنتاج والعمليات التشغيلية

العمليات التشغيلية للأنابيب ذات الأقطار الكبيرة:

بدأت الشركة عملياتها التشغيلية ومبيعاتها من الأنابيب ذات الأقطار الكبيرة في عام ٢٠٠١م وقد سجلت نموا واضحا خلال الفترة نتيجة زيادة الأنشطة في قطاع النفط والغاز. وقد تأثر نمو أعمال الشركة من الطلبات الكبيرة المستلمة خلال الفترة من قطاع النفط والغاز من كل من أبوظبي، قطر وعمان ومحليا من شركة أرامكو السعودية.

تقوم الشركة في الوقت الحالي بإنتاج أنابيب الصلب ذات الأقطار ٦ إلى ١٦ بوصة، وتصل طاقة مصنع إنتاج أنابيب الصلب ذات الأقطار الكبيرة حاليا إلى ٨٠,٠٠٠ طن متري سنويا.

جدول (٧-٧) العمليات التشغيلية لإنتاج الأنابيب ذات الأقطار الكبيرة

ريال سعودي	السنوات المنتهية في ٣١ ديسمبر		
	٢٠٠٨	٢٠٠٧	٢٠٠٦
المبيعات	٣٩٨,٧٤١,٨٠١	٤٢٤,٠٧٠,١١٢	٣١٣,٨٧٩,١٦١
تكلفة المبيعات			
المواد	٢٨٣,٩٥١,٠٢٦	٢٧٥,٦٩٨,٣١٢	٢١٥,١٩٩,٢٠٢
تكلفة الإنتاج	٤,٨٨٢,٧٢١	٥,٠١٧,٨٤٣	٢,٠٢٠,٥٤٧
العمالة والمصاريف وأخرى	٣٥,٦٦٢,٠٤٣	٤١,٧٥١,٧٢٠	٣١,٩٥٢,٥٩٧
تكلفة المبيعات	٣٢٤,٤٩٥,٧٩٠	٣٢٢,٤٦٧,٨٧٥	٢٤٩,١٧٢,٣٤٦
إجمالي الربح	٧٤,٢٤٦,٠١١	١٠١,٦٠٢,٢٣٧	٦٤,٧٠٦,٨١٥
النسبة (%) من المبيعات			
المبيعات	%١٠٠	%١٠٠	%١٠٠
المواد	%٧١,٢	%٦٥,٠	%٦٨,٦
تكلفة الإنتاج	%١,٢	%١,٢	%٠,٦
العمالة والمصاريف وأخرى	%٨,٩	%٩,٨	%١٠,٢
تكلفة البضاعة المباعة	%٨١,٤	%٧٦,٠	%٧٩,٤
هامش الربح الإجمالي	%١٨,٦	%٢٤,٠	%٢٠,٦

المصدر: الشركة السعودية لأنابيب الصلب

ارتفعت مبيعات أنابيب الصلب ذات الأقطار الكبيرة بنسبة نمو سنوية متراكمة تبلغ ١٢.٧٪ خلال السنوات من ٢٠٠٦م إلى ٢٠٠٨م. إذ ارتفعت المبيعات بنسبة ٢٥.١٪ في عام ٢٠٠٧م مقارنة بـ ٣١٣.٩ مليون ريال تم تحقيقها خلال عام ٢٠٠٦م. وانخفضت المبيعات بنسبة ٦٪ في عام ٢٠٠٨م مقارنة بـ ٤٢٤.١ مليون ريال تم تحقيقها في عام ٢٠٠٧م.

ويرجع انخفاض مبيعات الأنابيب ذات الأقطار الكبيرة في عام ٢٠٠٨م إلى الانتهاء من مشروع قطر وعمان، وتأجيل تسليم طلبات شركة أرامكو السعودية إلى عام ٢٠٠٩م بناءً على طلب العميل. بينما ترجع زيادة مبيعات عام ٢٠٠٧م إلى زيادة الطلب على الأنابيب من مشاريع النفط والغاز في كل من قطر وعمان ونتيجة لتوقيع عقد لمدة خمس سنوات مع شركة أرامكو السعودية.

فقد وقعت الشركة عقداً مع شركة أرامكو السعودية في ١٤ نوفمبر ٢٠٠٥م ولمدة خمس سنوات، يتوقع أن تقوم الشركة خلالها بتوريد ما يقرب من ١١٠,٠٠٠ طن متري من الأنابيب ذات الأقطار الكبيرة لمشاريع أرامكو المستمرة. تعتمد أسعار التوريد على مؤشر API الذي يعكس التغير في أسعار المواد الخام العالمية بالإضافة إلى التكاليف المباشرة، تكلفة الإنتاج والريح (والتي تمثل نسبة ثابتة من أسعار المواد الخام) وتكلفة النقل.

يرجع تأجيل توريد الأنابيب خلال عام ٢٠٠٨م إلى طلب شركة أرامكو السعودية. حيث تعتمد مبيعات شركة أرامكو السعودية على التوقعات المشروطة وغير المشروطة التي يتم إخبار الشركة السعودية لأنابيب الصلب بها مسبقاً. إن تأخير توريد الأنابيب متوقع حيث أن شركة أرامكو السعودية تقوم بتسليم أوامر الشراء الخاصة بها تبعاً لموقف المشروع الذي تطلب من أجله تلك المواد. ونظراً لقيام شركة أرامكو السعودية بتأجيل تنفيذ بعض المشاريع، فقد طلبت من الشركة السعودية لأنابيب الصلب تأجيل تسليم طلبياتها.

ساهم عقد شركة أرامكو السعودية بما نسبته ٢٥.٢٪، ٣١.٢٪، و ٢٩.٢٪ من إجمالي المبيعات خلال السنوات ٢٠٠٨م، ٢٠٠٧م و ٢٠٠٦م على التوالي. وبالنسبة للكميات المباعة (بالطن المتري) لشركة أرامكو السعودية فقد بلغت ما نسبته ٢١.٨٪، ٢٧.٢٪ و ٢٢.٢٪ من إجمالي الكميات المباعة خلال السنوات ٢٠٠٨م، ٢٠٠٧م و ٢٠٠٦م على التوالي.

كما أسهمت صادرات الأنابيب ذات الأقطار الكبيرة بما نسبته ١٣.٤٪، ٢٥.٧٪ و ٢٣.٢٪ من إجمالي مبيعات الأنابيب ذات الأقطار الكبيرة خلال السنوات ٢٠٠٨م، ٢٠٠٧م و ٢٠٠٦م على التوالي. وتمثلت مبيعات التصدير في عام ٢٠٠٨م تحديداً في مشاريع عمان ومصر. بينما تمثلت صادرات الأنابيب ذات الأقطار الكبيرة في عامي ٢٠٠٧م و ٢٠٠٦م لحساب مشاريع أبوظبي، قطر وعمان. تعمل الشركة دوماً على استكشاف منافذ جديدة لتسويق منتجاتها باستخدام التواصل المستمر مع العملاء المحتملين. وستستهدف الشركة خلال السنوات المقبلة منطقة شمال أفريقيا لكونها مرشحة لأن تشهد انتعاشاً اقتصادياً وتتوقع الإدارة بأنها ستشكل سوقاً متنامية لمنتجاتها. هذا وقد بلغت المبيعات المحلية من الأنابيب ذات الأقطار الكبيرة ما نسبته ٨٦.٦٪، ٧٤.٢٪ و ٧٦.٨٪ من إجمالي مبيعات الأنابيب ذات الأقطار الكبيرة الإجمالية خلال السنوات ٢٠٠٨م، ٢٠٠٧م و ٢٠٠٦م على التوالي. وقد ارتفعت نسبة المبيعات المحلية من إجمالي مبيعات الأنابيب ذات الأقطار الكبيرة في عام ٢٠٠٨م مقارنة مع عام ٢٠٠٧م نظراً لترجع نسبة التصدير كما هو مذكور أنفاً ولزيادة المبيعات من هذا الصنف في السوق المحلي وخصوصاً لبعض كبار العملاء في عام ٢٠٠٨م عما كانت عليه المبيعات في عامي ٢٠٠٧م و ٢٠٠٦م.

تتضمن تكلفة مبيعات الأنابيب ذات الأقطار الكبيرة تكلفة المواد، تكلفة الإنتاج، العمالة، المصروفات المباشرة وتكاليف أخرى. بلغت تكلفة المبيعات كنسبة من المبيعات فيما يتعلق بمنتجات أنابيب الصلب ذات الأقطار الكبيرة ما نسبته ٨١.٤٪، ٧٦٪ و ٧٩.٤٪ خلال السنوات ٢٠٠٨م، ٢٠٠٧م و ٢٠٠٦م على التوالي. وكون هذه الصناعة تعتمد بشكل أساسي على المواد الخام من الصلب والمواد الخام الثانوية، فقد شكلت تكلفة هذه المواد ما نسبته ٧١.٢٪، ٦٥.٠٪ و ٦٨.٦٪ من إجمالي تكلفة المبيعات خلال السنوات ٢٠٠٨م، ٢٠٠٧م و ٢٠٠٦م على التوالي. يعود انخفاض تكلفة المبيعات وخصوصاً تكلفة المواد الخام كنسبة إلى المبيعات في عام ٢٠٠٧م نتيجة قيام الشركة بشراء كميات كبيرة من الصلب عندما كانت أسعار الحديد العالمية منخفضة نوعاً ما. وترجع الزيادة في تكلفة المواد الخام كنسبة من المبيعات في عام ٢٠٠٨م إلى ارتفاع تكلفة المواد الخام بشكل عام وخصوصاً تلك التي شهدتها قطاع الصلب، إذ ارتفعت أسعار الحديد خلال هذه السنة لتصل إلى أعلى مستوياتها على الإطلاق خلال الربع الرابع من السنة.

تتضمن تكلفة الإنتاج قطع الغيار والمصاريف غير المباشرة المتعلقة بالإنتاج والتي شكلت ما نسبته ١.٢٪، ١.٢٪ و ٠.٦٪ من إجمالي مبيعات الأنابيب ذات الأقطار الكبيرة في السنوات ٢٠٠٨م، ٢٠٠٧م و ٢٠٠٦م على التوالي.

كما تشكلت تكلفة العمالة، المصاريف المباشرة والمصاريف الأخرى ثاني أكبر مكونات تكلفة المبيعات بعد تكلفة المواد الخام. وتمثل المصاريف المباشرة إهلاك الآلات والمعدات، مصاريف إصلاح وصيانة الآلات وساعات العمل الإضافية المدفوعة للعمالة.

بلغت هامش ربح الأنابيب ذات الأقطار الكبيرة الإجمالية ما نسبته ١٨.٦٪، ٢٤٪ و ٢٠.٦٪ خلال السنوات ٢٠٠٨م، ٢٠٠٧م و ٢٠٠٦م على التوالي. في حين يرجع انخفاض هامش الربح في عام ٢٠٠٨م إلى ارتفاع أسعار المواد الخام خلال السنة. بينما ترجع زيادة هامش الربح في عام ٢٠٠٧م بشكل رئيسي إلى عقد شركة أرامكو السعودية وتحسن في كفاءة العمليات الإنتاجية.

العمليات التشغيلية للأنابيب ذات الأقطار الصغيرة:

مثلت العمليات التشغيلية للأنابيب ذات الأقطار الصغيرة بداية أنشطة الشركة والتي بدأت في عام ١٩٨٢ م. يتمثل عملاء الأنابيب ذات الأقطار الصغيرة في تجارة الجملة في قطاعات الزراعة والإنشاءات.

تنتج الشركة الأنابيب ذات الأقطار الصغيرة من ٠.٥ إلى ٤ بوصة. تبلغ الطاقة الإنتاجية الحالية للأنابيب صغيرة الأقطار ٨٠,٠٠٠ طن متري سنويا.

جدول (٧-٨) العمليات التشغيلية للأنابيب صغيرة الأقطار:

ريال سعودي		
السنوات المنتهية في ٣١ ديسمبر		
٢٠٠٦	٢٠٠٧	٢٠٠٨
٢٢٣,٦٢٩,٦١٣	٢٥٨,٣١١,٩٠٢	٣٦٠,٢٦٥,٢٦٠
المبيعات		
تكلفة المبيعات		
١٧٣,٦٥٧,٦٧٣	٢٠٥,٤٣٣,٨١٠	٢٧١,٥٣٤,٢٩٧
المواد		
٦,٤٨٧,٨٦٥	٦,٠٢٨,٧٥٠	٧,٩٨٩,٤٤٣
تكلفة الإنتاج		
١٥,٧٩٣,٥٤٦	١٩,٨٣٨,٧٢٢	٢٤,٩٩٦,٧١٨
العمالة والمصاريف وأخرى		
١٩٥,٩٣٩,٠٨٤	٢٣١,٣٠١,٢٨٢	٣٠٤,٥٢٠,٤٥٨
تكلفة المبيعات		
٢٧,٦٩٠,٥٢٩	٢٧,٠١٠,٦٢٠	٥٥,٧٤٤,٨٠٢
إجمالي الربح		
النسبة لإجمالي المبيعات		
١٠٠٪	١٠٠٪	١٠٠٪
المبيعات		
٧٧,٧٪	٧٩,٥٪	٧٥,٤٪
المواد		
٢,٩٪	٢,٣٪	٢,٢٪
تكلفة الإنتاج		
٧,١٪	٧,٧٪	٦,٩٪
العمالة والمصاريف وأخرى		
٨٧,٦٪	٨٩,٥٪	٨٤,٥٪
تكلفة البضاعة المباعة		
١٢,٤٪	١٠,٥٪	١٥,٥٪
هامش الربح الإجمالي		

المصدر: الشركة السعودية لأنابيب الصلب

ارتفعت مبيعات الأنابيب صغيرة الأقطار خلال السنوات من ٢٠٠٦م إلى ٢٠٠٨م بنسبة نمو سنوية مركبة تصل إلى ٢٦,٩٪، إذ ارتفعت مبيعات الأنابيب صغيرة الأقطار بما نسبته ٣٩,٥٪، ١٥,٥٪ و ٩,٦٪ خلال السنوات ٢٠٠٨م، ٢٠٠٧م و ٢٠٠٦م على التوالي.

وقد ارتفعت مبيعات الأنابيب صغيرة الأقطار في عام ٢٠٠٨م نتيجة الطلب المتزايد من السوق المحلي لقطاعي البناء والكهرباء والذي ارتفع نتيجة إنشاء وتطوير العديد من المدن الاقتصادية في المملكة العربية السعودية. كان للمدن الاقتصادية أثرا إيجابيا على مبيعات الأنابيب صغيرة الأقطار، وذلك نتيجة لزيادة الطلب على هذه الأنابيب في مشاريع تطوير البنية التحتية والتي تتضمن تمديدات المياه وأنظمة الحماية ضد الحرائق ومضخات المياه وخطوط الأنابيب. كما ارتفعت مبيعات مكتب جدة من الأنابيب ذات الأقطار الصغيرة في عام ٢٠٠٨م نتيجة إنشاء مدينة الملك عبد الله الاقتصادية بزيادة قدرها ٦٦,٥٪ في عام ٢٠٠٨م لتصل إلى ١١٩,٦ مليون ريال سعودي مقارنة بـ ٧١,٨ مليون ريال سعودي في عام ٢٠٠٧م.

تم استخدام جزء واضح من مبيعات الأنابيب صغيرة الأقطار في السوق المحلي السعودي، وذلك بما نسبته ٩٢,٢٪، ٩٠,٢٪ و ٨٢,٩٪ من إجمالي مبيعات الأنابيب صغيرة الأقطار خلال السنوات ٢٠٠٨م، ٢٠٠٧م و ٢٠٠٦م على التوالي. بينما تم تصدير ما نسبته ٧,٧٪، ٩,٨٪ و ١٦,١٪ من إجمالي مبيعات الأنابيب صغيرة الأقطار خلال السنوات ٢٠٠٨م، ٢٠٠٧م و ٢٠٠٦م على التوالي إلى الأسواق الخارجية. تمثلت الصادرات بشكل رئيسي إلى دول مجلس التعاون الخليجي.

بلغت تكلفة المبيعات كنسبة من مبيعات الأنابيب صغيرة الأقطار ما نسبته ٨٤,٥٪، ٨٩,٥٪ و ٨٧,٦٪ خلال السنوات ٢٠٠٨م، ٢٠٠٧م و ٢٠٠٦م على التوالي. بينما يرجع انخفاض تكلفة المبيعات كنسبة من مبيعات الأنابيب صغيرة الأقطار في عام ٢٠٠٨م إلى انخفاض تكلفة الزنك في عام ٢٠٠٨م والذي يعتبر المادة الخام الثانية في صناعة الأنابيب صغيرة الأقطار. عامل آخر لانخفاض تكلفة المبيعات من مبيعات الأنابيب صغيرة الأقطار يرجع إلى شراء الحديد خلال الربع الأول من عام ٢٠٠٨م عندما كانت الأسعار العالمية منخفضة. بينما يرجع ارتفاع تكلفة المبيعات كنسبة من مبيعات الأنابيب صغيرة الأقطار في عام ٢٠٠٧م نتيجة لارتفاع تكلفة الزنك.

تتمثل تكلفة المواد بشكل رئيسي من الحديد، الزنك والوصلات الحديدية (قطع مستخدمة لتوصيل الأنابيب) والتي تستخدم في إنتاج الأنابيب صغيرة الأقطار والتي تمثل ٧٥,٤٪، ٧٩,٥٪ و ٧٧,٧٪ من إجمالي مبيعات الأنابيب صغيرة الأقطار خلال السنوات ٢٠٠٨م، ٢٠٠٧م و ٢٠٠٦م على التوالي.

تتضمن تكلفة الإنتاج قطع الغيار ومصاريف الإنتاج غير المباشرة والتي شكلت ما نسبته ٢,٢٪، ٢,٢٪ و ٢,٩٪ من إجمالي مبيعات الأنابيب صغيرة الأقطار خلال السنوات ٢٠٠٨م، ٢٠٠٧م و ٢٠٠٦م على التوالي.

تمثل تكاليف العمالة، المصاريف المباشرة والمصاريف الأخرى ثاني أكبر مكونات تكلفة المبيعات بعد تكلفة المواد الخام. استقرت تكاليف العمالة والتكاليف الأخرى عند ٦,٩٪، ٧,٧٪ و ٧,١٪ من إجمالي مبيعات السنوات ٢٠٠٨م، ٢٠٠٧م و ٢٠٠٦م على التوالي. تمثل التكاليف المباشرة إهلاك الآلات والمعدات، إصلاح وصيانة الآلات والمعدات وساعات العمل الإضافية المدفوعة للعمالة. يعكس انخفاض تكاليف العمالة في عام ٢٠٠٨م نتيجة الارتفاع الكبير في المبيعات مقارنة بزيادة تكاليف العمالة والتكاليف الأخرى خلال السنة. بينما ترجع الزيادة في تكاليف العمالة والتكاليف الأخرى في عام ٢٠٠٧م بشكل رئيسي إلى زيادة الرواتب.

بلغ إجمالي هامش ربح الأنابيب ذات الأقطار الصغيرة ما نسبته ١٥,٥٪، ١٠,٥٪ و ١٢,٤٪ خلال السنوات ٢٠٠٨م، ٢٠٠٧م و ٢٠٠٦م على التوالي. ترجع الزيادة في هامش الربح بشكل رئيسي إلى انخفاض أسعار الزنك وأسعار الأنابيب الساخنة المجلفنة في الأسواق العالمية في عام ٢٠٠٨م. بينما يرجع انخفاض هامش الربح في عام ٢٠٠٧م مقارنة بعام ٢٠٠٦م بشكل أساسي إلى ارتفاع تكلفة الزنك خلال الفترة.

الأنشطة التشغيلية الأخرى:

أسهمت الأنشطة التشغيلية الأخرى والمتمثلة في خدمات الثني بالتسخين الحثي، الخدمات التجارية ومبيعات الأنابيب ذات النخب الثاني في زيادة مبيعات الشركة. تتعلق خدمات الثني بالتسخين الحثي بثنى الأنابيب بأقطار تتراوح من ٢ إلى ٤٢ بوصة وفقاً لمتطلبات واحتياجات العميل. تتعلق الأنشطة التجارية بتنفيذ طلبات شراء الأنابيب بأحجام لا تقوم الشركة بإنتاجها. وتمثل مبيعات الأنابيب ذات النخب الثاني في مبيعات الأنابيب التي لم تتجاوز المعايير العالية التي تعتمد عليها الشركة.

جدول (٧-٩) الأنشطة التشغيلية الأخرى

السنوات المنتهية في ٣١ ديسمبر			ريال سعودي
٢٠٠٨	٢٠٠٧	٢٠٠٦	
١٥,٨٢٨,٨١٦	٥,٢١٧,٩٦٥	٥,١٤١,١٨٢	خدمات الثني بالتسخين الحثي
١٧,٤٩٧,٤٧٨	١٨,٥٣٥,٥١٤	٧,٢١٥,٧١٧	الأنشطة التجارية
٢٤,٥٤٠,٥٩٨	٢١,٥٧٥,٤٩٠	١٥,٥٤٨,٩٦٨	الأنابيب ذات النخب الثاني
٥٧,٨٦٦,٨٩٢	٤٥,٤٢٨,٩٦٩	٢٧,٩٠٥,٨٦٧	الإجمالي
النسبة للمبيعات الإجمالية			
٢٧,٤٪	١١,٧٪	١٨,٤٪	خدمات الثني بالتسخين الحثي
٣٠,٢٪	٤٠,٨٪	٢٥,٩٪	الأنشطة التجارية
٤٢,٤٪	٤٧,٥٪	٥٥,٧٪	الأنابيب ذات النخب الثاني
١٠٠٪	١٠٠٪	١٠٠٪	الإجمالي

المصدر: الشركة السعودية لأنابيب الصلب

شكلت الأنشطة التشغيلية الأخرى ما نسبته ٦,٢٪ من مبيعات الشركة خلال السنوات من ٢٠٠٦م إلى ٢٠٠٨م. كما ارتفعت الأنشطة التشغيلية الأخرى بنسبة ٢٧,٤٪ في عام ٢٠٠٨م عما كانت عليه في عام ٢٠٠٧م، بينما بلغت نسبة نمو هذه الأنشطة في عام ٢٠٠٧م إلى ٦٢,٨٪ نتيجة للطلب المتزايد من السوق المحلي وسوق دول مجلس التعاون الخليجي وجهود إدارة الشركة في زيادة المبيعات.

٧-٤-٤ تكلفة المبيعات وهوامش الربح

جدول (٧-١) تحليل تكلفة المبيعات

السنوات المنتهية في ٣١ ديسمبر			ريال سعودي
٢٠٠٨	٢٠٠٧	٢٠٠٦	
٢٥٨,٢٠١,٩٤١	١٥٨,٥٨٢,٨١٩	١٧٢,٥٩٤,٥٤٧	المخزون الافتتاحي
٥٦٨,٩٨٠,٦٣٥	٥٩٤,٨٩٦,٥٨٩	٣٧٩,٣٩٣,٧٢٠	شراء مواد
٢٦٢,٤١٣,١٣٦	٢٥٨,٢٠١,٩٤١	١٥٨,٥٨٢,٨١٩	المخزون النهائي
٥٦٤,٧٦٩,٤٤٠	٤٩٥,٢٧٧,٤٦٧	٣٩٣,٤٠٥,٤٤٨	المواد المستهلكة
٧٩,٢٩٩,٦٠٣	٧٦,٤٦١,٩٥٥	٦٠,٥٥٧,٠٠٩	تكلفة التحويل
٦٤٤,٠٦٩,٠٤٣	٥٧١,٧٣٩,٤٢٢	٤٥٣,٩٦٢,٤٥٧	تكلفة المبيعات
١٥٩,٤٠٠	١٦٤,٠٣٥	١٤٨,٥٠٦	الكميات المباعة (طن متري)
٤,٠٤١	٣,٤٨٦	٣,٠٥٧	تكلفة البضاعة المباعة لكل طن متري

المصدر: الشركة السعودية لأنابيب الصلب

تتمثل تكلفة المبيعات في تكلفة المواد، تكلفة الإنتاج، تكاليف العمالة، التكاليف المباشرة والتكاليف الأخرى. بينما تتمثل التكاليف المباشرة في الإهلاك، الإصلاح والصيانة، تكاليف الطاقة، المنافع، الاتصالات، مصاريف الموظفين الأخرى والتكاليف التشغيلية المتنوعة الأخرى.

تمثل تكلفة المواد المكون الرئيسي لتكلفة مبيعات الشركة. يعد كلا من الصلب والزنك المواد الرئيسية المستخدمة في عملية الإنتاج بالشركة. مثلت المواد ما نسبته ٨٧.٧٪، ٨٦.٦٪ و ٨٦.٧٪ من إجمالي تكلفة المبيعات خلال السنوات ٢٠٠٨م، ٢٠٠٧م و ٢٠٠٦م على التوالي. ارتفعت تكلفة المبيعات لكل طن متري من ٣,٤٨٦ ريال سعودي في عام ٢٠٠٧م إلى ٤,٠٤١ ريال سعودي في عام ٢٠٠٨م، ترجع الزيادة في تكلفة المبيعات لكل طن متري بشكل أساسي إلى زيادة أسعار الصلب في الأسواق العالمية خلال السنوات من ٢٠٠٦م إلى ٢٠٠٨م وهو يعد العامل الرئيسي لزيادة تكلفة المبيعات لكل طن متري.

بلغت الهوامش الإجمالية للشركة ٢١.٢٪، ٢١.٤٪ و ١٩.٧٪ خلال السنوات ٢٠٠٨م، ٢٠٠٧م و ٢٠٠٦م على التوالي. وقد انخفض الهامش الإجمالي قليلاً في عام ٢٠٠٨م نتيجة ارتفاع أسعار المواد الخام خلال السنة.

كما شهدت الهوامش الإجمالية للشركة ارتفاعاً في عام ٢٠٠٧م مقارنة بعام ٢٠٠٦م وذلك يرجع تحديداً إلى شراء كميات كبيرة من الصلب بأسعار متدنية نسبياً بالإضافة لارتفاع الكفاءة التشغيلية لخطوط إنتاج الأنابيب كبيرة الأقطار بعد تشغيل المصنع بكامل طاقته التشغيلية.

٧-٤-٥ التكاليف التشغيلية

تتمثل التكاليف التشغيلية في المصروفات العمومية والإدارية ومصروفات البيع والتوزيع. بلغت التكاليف التشغيلية ما نسبته ٣.٨٪، ٢.٦٪ و ٦.٢٪ خلال السنوات ٢٠٠٨م، ٢٠٠٧م و ٢٠٠٦م على التوالي.

جدول (V-II) المصروفات العمومية والإدارية

السنوات المنتهية في ٣١ ديسمبر			ريال سعودي
٢٠٠٨	٢٠٠٧	٢٠٠٦	
١١,٤٥٦,٨٥٧	٩,٦٥٦,٤٢٨	٨,٨١٦,٠٧١	رواتب وبدلات
٥,٨٣٠,٧١٢	٤,٥٢٧,٦١٥	٣,٩٣١,٥٩٢	مزايا للموظفين
-	-	٥٤٢,٤٧٠	إطفاء مصروفات ما قبل التشغيل
٧٦,٣٩٦	٧٠,٥٣٧	١٨٨,٣١٣	المواد الاستهلاكية والتوريدات
٧٠٠,٠٠٠	٧٠٠,٠٠٠	٧٠٠,٠٠٠	بدلات المديرين
٢,٧٢٥	٤,٢١٣	٢,٩٩٧	تأمين
٣٣٠,٥٩٦	٢٨٥,٠٩٤	٢٦٦,٧٠٠	اتعاب مستردة
٢٧٥,٢٣٢	٢٤٠,٠٠٧	٢١٦,٣٢٢	تبرعات
٩٢,٣٥٠	٨٧,٠٠٠	٦٤,٠٠٠	أتعاب مراجعة
-	١,٣٣٤	٢,٥٧٥	إصلاح وصيانة
-	٣٩٩,٣٥٠	٢٥٢,٤٤٥	أتعاب مهنية وقانونية
-	-	٨٦٧	منافع
١٨,٧٦٤,٨٦٨	١٥,٩٧١,٥٧٨	١٤,٩٨٤,٣٥٢	الإجمالي
			النسبة من الإجمالي (%)
٦١,١	٦٠,٥	٥٨,٨	رواتب وبدلات
٣١,١	٢٨,٣	٢٦,٢	مزايا للموظفين
٠,٠	٠,٠	٣,٦	إطفاء مصروفات ما قبل التشغيل
٠,٤	٠,٤	١,٣	المواد الاستهلاكية
٣,٧	٤,٤	٤,٧	بدلات المدراء
٠,٠	٠,٠	٠,٠	تأمين
١,٨	١,٨	١,٨	اتعاب مستردة
١,٥	١,٥	١,٤	تبرعات
٠,٥	٠,٥	٠,٤	أتعاب مراجعة
٠,٠	٠,٠	٠,٠	إصلاح وصيانة
٠,٠	٢,٥	١,٧	أتعاب مهنية وقانونية
٠,٠	٠,٠	٠,٠	منافع

المصدر: القوائم المالية المراجعة للشركة للسنوات ٢٠٠٨م، ٢٠٠٧م و٢٠٠٦م

ارتفعت المصروفات العمومية والإدارية بما نسبته ١٧,٥% في عام ٢٠٠٨م مقارنة بـ ١٦ مليون ريال سعودي في عام ٢٠٠٧م. كما ارتفعت المصروفات العمومية والإدارية بما نسبته ٦,٦% في عام ٢٠٠٧م مقارنة بـ ١٥ مليون ريال سعودي في عام ٢٠٠٦م. ومرد هذا الارتفاع إلى الزيادة في بنود رواتب ومزايا الموظفين.

تتعلق الرواتب والبدلات تحديداً بالإدارة العليا وموظفي الدعم والتي تشمل التسويق، ضبط الجودة والوظائف الأخرى. كما ارتفعت الرواتب والبدلات من ٩,٧ مليون ريال سعودي في عام ٢٠٠٧م إلى ١١,٥ مليون ريال سعودي في عام ٢٠٠٨م. ترجع الزيادة في الرواتب والبدلات إلى زيادة الرواتب والبدلات بنسب تتراوح ما بين ١٠% إلى ٣٠%.

تتضمن مزايا الموظفين والمكافآت، مستحقات نهاية الخدمة وتكاليف الرفاهية الخاصة بموظفي الإدارة العليا وموظفي الدعم. ترجع الزيادة في مزايا الموظفين والمكافآت إلى تأثير زيادة مستحقات التعاقد والمكافآت المرتبطة بها خلال عامي ٢٠٠٧م و٢٠٠٨م.

إن مصروفات ما قبل التشغيل تتعلق بمصنع إنتاج الأنابيب ذات الأقطار الكبيرة والتي تم إطفائها خلال خمس سنوات ابتداءً من يوليو ٢٠٠١م وتم إطفائها بالكامل في عام ٢٠٠٦م.

تتمثل بدلات المدراء في مبلغ ١٠٠,٠٠٠ ريال سعودي يتم دفعها سنوياً لكل عضو من أعضاء مجلس إدارة الشركة المكون من سبعة أعضاء.

تمثل الأتعاب مستردة المبالغ المدفوعة إلى هوستيل، كوريا الجنوبية والتي تعد أحد المساهمين في الشركة نظير أتعاب انتداب موظفيها للشركة لتقديم الدعم الفني. وصل إجمالي المبالغ المدفوعة كأتعاب ٢٣٠,٥٩٦ ريال سعودي، ٢٨٥,٠٩٤ ريال سعودي و ٢٦٦,٧٠٠ ريال سعودي خلال السنوات ٢٠٠٨م، ٢٠٠٧م و٢٠٠٦م على التوالي. ترجع الزيادة في رسوم التعويض إلى إضافة عدد ٢ موظفين من قبل هوستيل، كوريا الجنوبية في عام ٢٠٠٨م. ويرجع الارتفاع خلال عام ٢٠٠٧م لزيادة رواتب الموظفين المنتدبين.

تتمثل الأتعاب المهنية والقانونية في المصروفات المتعلقة بالخدمات الاستشارية المقدمة للشركة من قبل المستشارين القانونيين والمحاسبين.

جدول (٧-١٢) مصروفات البيع والتوزيع

السنوات المنتهية في ٣١ ديسمبر			ريال سعودي
٢٠٠٨	٢٠٠٧	٢٠٠٦	
-	-	١٤,٢١٠,٢٢١	مصروفات تسويق
٦,٨٥١,٨١٠	٦,٠٢٢,٩٢٤	٣,٥٦٠,٨٣٥	تنقلات داخلية
٣,٢٢٩,٩٦٠	٢,٧٢١,٥٠٠	١,٨٩٥,٥٣٦	تكاليف شحن
٨٨٢,٧٠٢	١٨٧,٥٨٠	٢٤٠,٨١٣	عمولات بيع
٦٣٦,١٧٠	٥٩٢,٥١٨	٤٤١,٧٢٩	إعلانات
٢٥٦,٥٦٥	١٧٩,١٠٠	١٦٧,١٦٠	إيجارات
٣٩,٥٥١	٤١,٩٠٨	٣٩,٤٣٢	إتصالات
٣٠٠,٠٠٠	-	-	ديون معدومة
١٤٤,١٢٢	١١٣,٧٠٩	١٠٨,٠٢٠	مصروفات سفر
١٢,٣٤٠,٨٨٠	٩,٨٧٠,٢٣٩	٢٠,٦٦٣,٨٥٧	الإجمالي
%٠	%٠	%٦٨,٨	مصروفات تسويق
%٥٥,٧	%٦١	%١٧,٢	تنقلات داخلية
%٢٦,٢	%٢٧,٧	%٩,٢	تكاليف شحن
%٧,٢	%١,٩	%١,٢	عمولات بيع
%٥,٢	%٦	%٢,١	إعلانات
%٢,١	%١,٨	%٠,٨	إيجارات
%٠,٢	%٠,٤	%٠,٢	إتصالات
%٢,٤	%٠	%٠	ديون معدومة
%١,٢	%١,٢	%٠,٥	مصروفات سفر

المصدر: القوائم المالية المراجعة للشركة للسنوات ٢٠٠٨م، ٢٠٠٧م و٢٠٠٦م

تتمثل مصروفات البيع والتوزيع في مصروفات التسويق، تكاليف الشحن الخارجي والمحلي، عمولات المبيعات، الإعلانات، الإيجارات، الإتصالات والسفر.

ارتفعت مصروفات البيع والتوزيع بزيادة قدرها ٢٥٪ في عام ٢٠٠٨م مقارنة بـ ٩.٩ مليون ريال سعودي في عام ٢٠٠٧م. انخفضت مصروفات البيع والتوزيع بنسبة ٥٢.٢٪ في السنة المالية ٢٠٠٧م مقارنة بـ ٢٠.٧ مليون ريال سعودي في عام ٢٠٠٦م. وتمثل مصروفات البيع والتوزيع المتكبدة في عام ٢٠٠٦م، مصروفات تسويقية بإتلاف مع مصنع سعودي آخر للدخول في مناقصة عالمية لشركة "تكرير" في أبوظبي.

تتعلق مصروفات النقل الداخلي بنقل البضائع إلى العملاء بالسوق المحلي. ارتفعت هذه التكاليف بزيادة قدرها ١٣.٧٪ في عام ٢٠٠٨م بينما ارتفعت هذه المصروفات بزيادة قدرها ٦٩.٢٪ في عام ٢٠٠٧م. ترجع الزيادة في مصروفات النقل الداخلي في عامي ٢٠٠٧م و٢٠٠٨م إلى زيادة المبيعات المحلية لأنابيب الصلب ذات الأقطار الكبيرة للعملاء المحليين الرئيسيين وإلى توريد عقد شركة أرامكو السعودية بالإضافة إلى غيرهم من عملاء أنابيب الصلب ذات الأقطار الصغيرة في المملكة التي شهدت مبيعات هذا الصنف ارتفاعاً في عام ٢٠٠٨م.

ارتفعت تكاليف الشحن المتعلقة بمبيعات التصدير بزيادة قدرها ١٨.٢٪ في عام ٢٠٠٨م مقارنة بعام ٢٠٠٧م وباللغة ٢.٧ مليون ريال سعودي. ترجع الزيادة في تكاليف الشحن إلى زيادة تكاليف النقل والشحن. بينما شهد عام ٢٠٠٧م زيادة نسبتها ٤٤.١٪ عن عام ٢٠٠٦م نظراً لارتفاع مبيعات التصدير في عام ٢٠٠٧م.

يتم دفع عمولات المبيعات إلى الموظفين وفقاً لخطة العمولات المعتمدة من قبل الشركة. تتراوح عمولات وكلاء المبيعات من ١ إلى ٥٪ من قيمة الطلبية. وقد ارتفعت العمولات من ٨١٢,٤٠ ريال سعودي في عام ٢٠٠٧م إلى ٨٨٢,٧٠٢ ريال سعودي في عام ٢٠٠٨م. ترجع الزيادة في عمولة المبيعات في عام ٢٠٠٨م نتيجة للعمولة المدفوعة لفريق المبيعات لتوقيع أحد العقود في قطر.

٧-٤-٦ الأرباح التشغيلية

جدول (٧-١٣) الأرباح التشغيلية

السنوات المنتهية في ٣١ ديسمبر			ريال سعودي
٢٠٠٨	٢٠٠٧	٢٠٠٦	
٨١٦,٨٧٣,٩٥٢	٧٢٧,٨١٠,٩٨٣	٥٦٥,٤١٤,٦٤١	صافي المبيعات
٦٤٤,٠٦٩,٠٤٣	٥٧١,٧٣٩,٤٢٢	٤٥٣,٩٦٢,٤٥٧	تكلفة المبيعات
١٧٢,٨٠٤,٩٠٩	١٥٦,٠٧١,٥٦١	١١١,٤٥٢,١٨٤	مجموع الربح
١٨,٧٦٤,٨٦٨	١٥,٩٧١,٥٧٨	١٤,٩٨٤,٣٥٢	المصروفات العمومية والإدارية
١٢,٣٤٠,٨٨٠	٩,٨٧٠,٣٣٩	٢٠,٦٦٣,٨٥٧	مصروفات البيع والتوزيع
٣١,١٠٥,٧٤٨	٢٥,٨٤١,٨١٧	٣٥,٦٤٨,٢٠٩	التكاليف التشغيلية
١٤١,٦٩٩,١٦١	١٣٠,٢٢٩,٧٤٤	٧٥,٨٠٣,٩٧٥	الأرباح التشغيلية
٪٣,٨	٪٣,٦	٪٦,٣	التكاليف التشغيلية كنسبة من المبيعات
٪١٧,٣	٪١٧,٩	٪١٣,٤	الأرباح التشغيلية كنسبة من المبيعات

المصدر: القوائم المالية المراجعة للشركة للسنوات ٢٠٠٨م، ٢٠٠٧م و٢٠٠٦م

ارتفعت أرباح الشركة التشغيلية بنسبة سنوية مركبة تبلغ ٣٦.٧٪ خلال السنوات ٢٠٠٦م إلى ٢٠٠٨م وذلك يرجع تحديداً إلى نمو المبيعات والهوامش التشغيلية التي سجلتها الشركة خلال تلك الفترة.

٧-٤-٧ التكاليف التمويلية

انخفضت التكاليف التمويلية إلى ٢.٩ مليون ريال سعودي في عام ٢٠٠٨م مقارنة بـ ٦.٤ مليون ريال سعودي في عام ٢٠٠٧م وذلك يرجع تحديداً إلى انخفاض تكاليف تمويل المراجعة خلال السنة. بينما يرجع ارتفاع التكاليف التمويلية في عام ٢٠٠٧م إلى ارتفاع تكاليف تمويل المراجعة والقروض قصيرة الأجل المستخدمة من قبل الشركة في تمويل مشتريات المخزون وتسهيلات السحب على المكشوف المستخدمة من قبل الشركة.

٧-٤-٨ صافي الأرباح

جدول (٧-١٤) صافي الأرباح

السنوات المنتهية في ٣١ ديسمبر			ريال سعودي
٢٠٠٨	٢٠٠٧	٢٠٠٦	
٨١٦,٨٧٣,٩٥٢	٧٢٧,٨١٠,٩٨٣	٥٦٥,٤١٤,٦٤١	صافي المبيعات
٦٤٤,٠٦٩,٠٤٣	٥٧١,٧٣٩,٤٢٢	٤٥٣,٩٦٢,٤٥٧	تكلفة المبيعات
١٧٢,٨٠٤,٩٠٩	١٥٦,٠٧١,٥٦١	١١١,٤٥٢,١٨٤	مجموع الربح
١٤١,٦٩٩,١٦١	١٣٠,٢٢٩,٧٤٤	٧٥,٨٠٣,٩٧٥	الأرباح التشغيلية
١٣٢,٣١٢,١٥٣	١١٦,١٦٧,٤٧٥	٦٦,٨٩٨,٧٢٥	صافي الأرباح
			النسبة من الإجمالي (%)
٪١٠٠	٪١٠٠	٪١٠٠	صافي المبيعات
٪٧٨,٨	٪٧٨,٦	٪٨٠,٣	تكلفة المبيعات
٪٢١,٢	٪٢١,٤	٪١٩,٧	مجموع الربح
٪١٧,٣	٪١٧,٩	٪١٣,٤	الأرباح التشغيلية
٪١٦,٢	٪١٦	٪١١,٨	صافي الأرباح

المصدر: القوائم المالية المراجعة للشركة للسنوات ٢٠٠٨م، ٢٠٠٧م و٢٠٠٦م

ارتفع صافي الربح بزيادة قدرها ١٦.١ مليون ريال سعودي ليصل إلى ١٢٢.٢ مليون ريال سعودي في عام ٢٠٠٨م مقارنة بـ ١١٦.٢ مليون ريال سعودي في عام ٢٠٠٧م. كما ارتفع صافي الربح في عام ٢٠٠٧م بزيادة قدرها ٧٣.٦٪ مقارنة بـ ٦٦.٩ مليون ريال سعودي في عام ٢٠٠٦م. كما ارتفعت صافي الهوامش خلال السنوات ٢٠٠٦م إلى ٢٠٠٨م من ١١.٨٪ في عام ٢٠٠٦م لتصل إلى ١٦.٢٪ في عام ٢٠٠٨م.

ترجع زيادة صافي الأرباح في عام ٢٠٠٨م إلى ارتفاع مبيعات الأنابيب ذات الأقطار الصغيرة. كما ترجع زيادة صافي الأرباح في عام ٢٠٠٧م إلى ارتفاع مبيعات الأنابيب ذات الأقطار الكبيرة وانخفاض مصاريف البيع والتسويق.

٧-٤-٩ توزيعات الأرباح

جدول (٧-١٥) توزيعات الأرباح

السنوات المنتهية في ٣١ ديسمبر			ريال سعودي
٢٠٠٨	٢٠٠٧	٢٠٠٦	
١٣٢,٣١٢,١٥٣	١١٦,١٦٧,٤٧٥	٦٦,٨٩٨,٧٢٥	صافي الربح
١٢٠,٠٠٠,٠٠٠	٣٠,٠٠٠,٠٠٠	١٥,٠٠٠,٠٠٠	توزيعات الأرباح المعلنة
٥٢,٠٢٥,٨٢٩	٢٧,٩٧٤,١٧١	١٥,٠٠٠,٠٠٠	توزيعات الأرباح المدفوعة
٧٠,٠٠٠,٠٠٠	٢,٠٢٥,٨٢٩	-	توزيعات دائنة
٪٩٠,٧	٪٢٥,٨	٪٢٢,٤	توزيعات الأرباح المعلنة كنسبة من صافي الربح

المصدر: القوائم المالية المراجعة للشركة للسنوات ٢٠٠٨م، ٢٠٠٧م و٢٠٠٦م

قامت الشركة بالإعلان عن توزيعات أرباح تبلغ ١٢٠ مليون ريال سعودي، ٣٠ مليون ريال سعودي و١٥ مليون ريال سعودي خلال السنوات المنتهية في ٣١ ديسمبر ٢٠٠٨م، ٢٠٠٧م و٢٠٠٦م على التوالي.

٧-٥ المركز المالي

٧-٥-١ مناقشة المركز المالي

جدول (٧-١٦) المركز المالي

السنوات المنتهية في ٣١ ديسمبر			ريال سعودي
٢٠٠٨	٢٠٠٧	٢٠٠٦	
الموجودات			
٤٧٢,٨٠٥,١٩٩	٤٢٤,٧١٠,٩٩٩	٣٠١,٠٢٩,٩٩٧	إجمالي الموجودات المتداولة
١٩٠,٨٠٨,٦٤٠	١٥٢,٦١٤,٦٤٥	١٥٧,٥٨٣,٧٥٠	الممتلكات، الآلات والمعدات، بالصافي
٣,٤٦٧,٢٧٩	١,٨٩١,٩٠٨	-	مصرفات ما قبل التشغيل
٦٦٧,٠٨١,١١٨	٥٧٩,٢١٧,٥٥٢	٤٥٨,٦١٣,٧٤٧	الإجمالي
المطلوبات وحقوق الشركاء			
٢١٦,٠٨٥,٩٠٠	١٤١,٥٧٤,٩٨٤	٨٥,٣٧٣,١٨٦	إجمالي المطلوبات المتداولة
-	٣,٦٠٠,٠٠٠	٢٧,٦٠٠,٠٠٠	قروض طويلة الأجل
٢٤,٠٣٠,٠١٠	١٩,٣٨٩,٥١٤	١٧,١٥٤,٩٨٢	مكافأة نهاية الخدمة المستحقة
٢٤٠,١١٥,٩١٠	١٦٤,٥٦٤,٤٩٨	١٣٠,١٢٨,١٦٨	إجمالي المطلوبات
٤٢٦,٩٦٥,٢٠٨	٤١٤,٦٥٣,٠٥٤	٣٢٨,٤٨٥,٥٧٩	إجمالي حقوق الشركاء
٦٦٧,٠٨١,١١٨	٥٧٩,٢١٧,٥٥٢	٤٥٨,٦١٣,٧٤٧	الإجمالي

المصدر: القوائم المالية المراجعة للشركة للسنوات ٢٠٠٨م، ٢٠٠٧م و٢٠٠٦م

٧-٥-٢ الموجودات المتداولة

جدول (٧-١٧) الموجودات المتداولة

السنوات المنتهية في ٣١ ديسمبر			ريال سعودي
٢٠٠٨	٢٠٠٧	٢٠٠٦	
٨٢,٢٢٩,١٤٧	١٤,٩٩٥,٦٩٠	٤٢,٩٧٧,٥٣٦	النقد
١٢١,٨٠٢,٣٨٨	١٤٦,١٩٨,٢٨٦	٩٣,٣٢١,٤٦٥	الذمم المدينة التجارية
٢٦٢,٤١٣,١٣٦	٢٥٨,٢٠١,٩٤١	١٥٨,٥٨٢,٨١٩	المخزون
٦,٣٦٠,٥٢٨	٥,٣١٥,٠٨٢	٦,١٤٨,١٧٧	المدفوعات مقدما والموجودات الأخرى
٤٧٢,٨٠٥,١٩٩	٤٢٤,٧١٠,٩٩٩	٣٠١,٠٢٩,٩٩٧	إجمالي الموجودات المتداولة

المصدر: القوائم المالية المراجعة للشركة للسنوات ٢٠٠٨م، ٢٠٠٧م و٢٠٠٦م

النقد

يتكون النقد من الأرصدة لدى البنوك، النقد بالصندوق المستخدم في الأعمال اليومية من قبل إدارة الشركة والودائع لأجل بتواريخ استحقاق أقل من ثلاثة أشهر.

ارتفع رصيد النقد كما في ٣١ ديسمبر ٢٠٠٨م إلى ٨٢,٢ مليون ريال سعودي نتيجة لزيادة أرصدة البنوك والودائع لأجل المملوكة للشركة. وقد ارتفعت أرصدة البنوك في عام ٢٠٠٨م نتيجة التدفقات النقدية من العمليات التشغيلية، زيادة ونمو مبيعات الشركة وتحسن عمليات تحصيل الذمم المدينة.

استقر رصيد النقد عند ١٥ مليون ريال سعودي كما في ٣١ ديسمبر ٢٠٠٧م مقارنة بـ ٤٣ مليون ريال سعودي في ٣١ ديسمبر ٢٠٠٦م نتيجة لاستخدام رصيد النقد في شراء المخزون.

الذمم المدينة التجارية

تتكون الذمم المدينة التجارية من الذمم المدينة لدى العملاء المحليين وعملاء التصدير. استقرت الذمم المدينة عند ١٢١,٨ مليون ريال سعودي في ٣١ ديسمبر ٢٠٠٨م مقارنة بـ ١٤٦,٢ مليون ريال سعودي في السنة المالية المنتهية في ٣١ ديسمبر ٢٠٠٧م نتيجة لتحصيل الذمم المدينة من أحد العملاء الرئيسيين.

التسهيلات الائتمانية الممنوحة للعملاء الدائمين خلال عامي ٢٠٠٧م و٢٠٠٨م بلغت ٦٠ يوما مقارنة بـ ٦١ يوما في عام ٢٠٠٦م.

المخزون

جدول (٧-١٨) تحليل المخزون

السنوات المنتهية في ٣١ ديسمبر			ريال سعودي
٢٠٠٨	٢٠٠٧	٢٠٠٦	
١٧٢,٧٩٠,١٥٥	١٥٩,٠٧٤,٦٨١	٥٧,٤٣١,٩٤٦	المواد الخام
٧٠,٦٢٤,٣٩٦	٥٨,١٧٦,١٣٦	٥١,٤٠٤,٨١٠	بضاعة جاهزة
١٨,٠٤٣,٥٧٥	١٤,١٩٥,١٣٠	١١,٩٥٣,٨٥٩	قطع غيار
٢٦,١٨٦,٤٨١	١٦,٣٨١,٦٣٨	١١,٨٧٧,٦١٥	بضاعة قيد الإنتاج
٨,٨٦٩,٠٥٠	١٠,٣٧٤,٣٦٦	٢٥,٩١٤,٥٨٩	مواد في الطريق
٢٩٧,٥١٣,٦٥٧	٢٥٨,٢٠١,٩٤١	١٥٨,٥٨٢,٨١٩	الإجمالي
(٣٥,١٠٠,٥٢١)	-	-	مخصص انخفاض القيمة السوقية
٢٦٢,٤١٣,١٣٦	٢٥٨,٢٠١,٩٤١	١٥٨,٥٨٢,٨١٩	الإجمالي

المصدر: القوائم المالية المراجعة للشركة للسنوات ٢٠٠٨م، ٢٠٠٧م و٢٠٠٦م

يتكون المخزون بشكل رئيسي من المواد الخام، البضاعة الجاهزة، قطع الغيار، الواردات، البضاعة قيد الإنتاج والمواد في الطريق. تعد المواد الخام المكون الرئيسي للمخزون والتي تتمثل في الصلب والزنك. تتعلق قطع الغيار والتوريدات بقطع الغيار المطلوبة لصيانة الآلات والمعدات.

ارتفع المخزون إلى ٢٩٧,٥ مليون ريال سعودي كما في ٣١ ديسمبر ٢٠٠٨م وذلك يرجع بشكل رئيسي إلى زيادة مخزون المواد الخام، مخزون البضاعة الجاهزة

بالإضافة إلى مخزون قطع الغيار والبضاعة قيد الإنتاج.

ارتفع مخزون الشركة من المواد الخام من ١٥٩.١ مليون ريال سعودي كما في ٣١ ديسمبر ٢٠٠٨م بنسبة ٩.٣٪ عما كان عليه في ٣١ ديسمبر ٢٠٠٧م وذلك نتيجة لدواعي الإنتاج حيث ان ٥٦.٢٪ من هذا المخزون كما في ٣١ ديسمبر ٢٠٠٨م خاص بعقد شركة أرامكو السعودية.

نظراً لكون معظم هذا المخزون من المواد الخام قد تم شراءه في عام ٢٠٠٨م عندما كانت اسعار الصلب عالية مقارنة لما هي عليه الآن، فقد ارتأت الشركة ان تعمل مخصص لانخفاض القيمة السوقية للمخزون بمبلغ ٣٥.١ مليون ريال سعودي في ٣١ ديسمبر ٢٠٠٨م، علماً أن الشركة كانت متحفظة قدر المستطاع في سياستها الشرائية. ولذلك تعتقد الشركة أن المبلغ الذي تم تخصيصه كاف لتصحيح تكلفة المخزون. ويرجع الانخفاض في قيمة المواد الخام إلى الأزمة الاقتصادية العالمية التي اثرت بشكل سلبي كبير على طلب المواد الخام وخصوصاً مادة الصلب.

كما ان مخزون الشركة من البضاعة الجاهزة والبضاعة قيد الإنتاج قد ارتفع من ٩٦.٨ مليون ريال سعودي كما في ٣١ ديسمبر ٢٠٠٨م بنسبة ٢٩.٨٪ عما كان عليه في ٣١ ديسمبر ٢٠٠٧م وذلك نتيجة لدواعي الإنتاج حيث ان ٣٥.٤٪ من هذا المخزون كما في ٣١ ديسمبر ٢٠٠٨م خاص بعقد شركة أرامكو السعودية وعميل اخر.

قامت الشركة برفع مستوى مخزون قطع الغيار كما في ٣١ ديسمبر ٢٠٠٨م عما كان عليه في السنة السابقة ليصل الى ١٨ مليون ريال سعودي، وذلك نتيجة للطاقة التشغيل العالية التي يعمل بها المصنع وذلك تحوطاً لأية اعطال قد تطرأ مما قد تؤدي الى تأخير الإنتاج بانتظار توريد قطع الغيار الضرورية.

٧-٥-٣ الموجودات غير المتداولة

الممتلكات، الآلات والمعدات

جدول (٧-١٩) تحليل الممتلكات، الآلات والمعدات

ريال سعودي	الآلات والمعدات	المباني والهيكل	السيارات	الأثاث والتجهيزات	المعدات المكتبية والكهربائية	الإجمالي
٣١ ديسمبر ٢٠٠٦						
التكلفة	٢٢٧,٨٩٣,٤١٢	٧٢,٨٧١,١٤٥	٢,١٤٦,٨٨٣	٢,٣٩٢,٣٤٣	٥,٤٤٦,٨٠١	٣١٠,٧٥٠,٥٨٤
الإهلاك المتراكم	١١٥,٥٦٢,٩٨٠	٢٢,٤٩٥,٣٠٨	١,٧٧٥,٠٥٤	١,٧٠٧,٠١٨	٢,٩٥٦,٦٧٤	١٥٤,٤٩٧,٠٣٤
إنشاءات تحت التنفيذ	-	-	-	-	-	١,٣٣٠,٢٠٠
صافي القيمة الدفترية	١١٢,٣٣٠,٤٣٢	٤٠,٣٧٥,٨٣٧	٣٧١,٨٢٩	٦٨٥,٣٢٥	٢,٤٩٠,١٢٧	١٥٧,٥٨٣,٧٥٠
٣١ ديسمبر ٢٠٠٧						
التكلفة	٢٣٠,٩٧٦,٣٥٦	٧٣,١٦١,٠٣٧	٢,٥٦٩,٤٨٣	٢,٢٥٢,٨٢٠	٥,٤٧٨,٤٤٠	٣١٤,٤٣٩,١٣٦
الإهلاك المتراكم	١٢٤,٤٩٦,٤٠٧	٣٤,٧٣١,٤٧٣	١,٧٣١,٠٨١	١,٦٧٠,١٦٩	٣,١٨٤,٣١٠	١٦٥,٨١٣,٤٤٠
إنشاءات تحت التنفيذ	-	-	-	-	-	٣,٩٨٨,٩٤٩
صافي القيمة الدفترية	١٠٦,٤٧٩,٩٤٩	٣٨,٤٢٩,٥٦٤	٨٣٨,٤٠٢	٥٨٣,٦٥١	٢,٢٩٤,١٣٠	١٥٢,٦١٤,٦٤٥
٣١ ديسمبر ٢٠٠٨						
التكلفة	٢٣٧,٨٦٩,١٩١	٧٣,٤٦٠,١٤١	٢,٩٢٨,٩٠٨	٢,٣٥١,٨٣٢	٦,١٢٢,٦٣٢	٣٢٢,٧٣٢,٧٠٤
الإهلاك المتراكم	١٣٥,١١٥,٦٥٦	٣٦,٩٩٠,٢١٩	١,٩٣٠,٤٨٤	١,٧٨٨,٧٧٠	٣,٦٩١,١٤٤	١٧٩,٥١٦,٢٧٣
إنشاءات تحت التنفيذ	-	-	-	-	-	٤٧,٥٩٢,٢٠٩
صافي القيمة الدفترية	١٠٢,٧٥٣,٥٣٥	٣٦,٤٦٩,٩٢٢	٩٩٨,٤٢٤	٥٦٣,٠٦٢	٢,٤٣١,٤٨٨	١٩٠,٨٠٨,٦٤٠

المصدر: القوائم المالية المراجعة للشركة للسنوات ٢٠٠٨م، ٢٠٠٧م و٢٠٠٦م

تتكون الممتلكات، الآلات والمعدات من الآلات والمعدات، المباني والهيكل، السيارات، الأثاث والتجهيزات، المعدات الكهربائية والمكتبية. وتشكل الممتلكات، الآلات والمعدات ٢٨.٦٪، ٢٦.٢٪ و ٣٤.٤٪ من إجمالي الموجودات خلال السنوات ٢٠٠٨م، ٢٠٠٧م و ٢٠٠٦م على التوالي.

تتعلق الإنشاءات تحت التنفيذ كما في ٣١ ديسمبر ٢٠٠٨م بمشروعات التوسعة المستمرة لمصنع الشني بالتسخين الحثي ومصنع الأنابيب كبيرة الأقطار. تم تحميل التكاليف المتكبدة مبدئياً على بند إنشاءات قيد التنفيذ وسيتم إعادة تصنيفها على حساب الموجودات بمجرد انتهائها.

التكاليف المؤجلة

تتضمن التكاليف المؤجلة مصروفات ما قبل التشغيل ومصاريف الطرح للإكتتاب العام. تتعلق مصروفات ما قبل التشغيل للسنوات ٢٠٠٧م و٢٠٠٨م بالمصروفات التي تم تكبدها لمشروع توسعة مصنع الثني بالتسخين الحثي. بينما تم إطفاء مصروفات ما قبل التشغيل التي تم تكبدها قبل البدء في توسعة المشروع في ٢٠٠١م عام خلال عام ٢٠٠٦م.

٧-٥-٤ المطلوبات المتداولة

جدول (٧-٢) المطلوبات المتداولة

السنوات المنتهية في ٢١ ديسمبر			ريال سعودي
٢٠٠٨	٢٠٠٧	٢٠٠٦	
-	٩,٩٩٨,٩٥٨	-	سحب على المكشوف
٩٦,٠٨٥,٩٠٠	٥٧,٦٠٢,٣٣٩	٦٢,٤٧٣,١٨٦	الذمم الدائنة والمصروفات المستحقة
-	٢٥,٠٠٠,٠٠٠	٢٢,٩٠٠,٠٠٠	الجزء المتداول من القروض طويلة الأجل
٥٠,٠٠٠,٠٠٠	٤٦,٩٤٧,٨٥٨	-	قروض قصيرة الأجل
٧٠,٠٠٠,٠٠٠	٢,٠٢٥,٨٢٩	-	توزيعات الأرباح المستحقة
٢١٦,٠٨٥,٩٠٠	١٤١,٥٧٤,٩٨٤	٨٥,٣٧٣,١٨٦	إجمالي المطلوبات المتداولة

المصدر: القوائم المالية المراجعة للشركة للسنوات ٢٠٠٨م، ٢٠٠٧م و٢٠٠٦م

السحب على المكشوف

قامت الشركة باستخدام تسهيلات سحب على المكشوف خلال عام ٢٠٠٧م من بنوك محلية لموافاة الاحتياجات اليومية من النقد وكذلك متطلبات رأس المال العامل الأخرى.

الذمم الدائنة والمصروفات المستحقة

بلغت الذمم الدائنة ٩٦,١ مليون ريال سعودي كما في ٢١ ديسمبر ٢٠٠٨م مقارنة بـ ٥٧,٦ مليون ريال سعودي كما في ٢١ ديسمبر ٢٠٠٧م. ترجع الزيادة في الذمم الدائنة الى زيادة عمليات شراء المواد الأولية من الموردين المحليين مع فترة دفع قدرها ٦٠ يوما نظرا لزيادة مبيعات الشركة.

القروض قصيرة الأجل

تمثل القروض قصيرة الأجل قروض المرابحة التمويلية البالغة ٤٦,٩ مليون ريال سعودي كما في ٢١ ديسمبر ٢٠٠٧م من البنوك المحلية وذلك من أجل استيراد المواد الخام وقد تم سداد جميع هذه القروض حسب تواريخ استحقاقها. حصلت الشركة على قروض قصيرة الأجل بمبلغ ٥٠ مليون ريال سعودي في عام ٢٠٠٨م من البنك الأهلي التجاري والبنك السعودي الفرنسي من خلال برامج التورق الإسلامية وذلك من أجل تمويل متطلبات رأس المال العامل بالشركة. تم سداد تلك القروض كما تم الحصول على قروض مماثلة أخرى لنفس الغرض في الربع الأول من عام ٢٠٠٩م.

توزيعات الأرباح الدائنة

جدول (٧-٢) توزيعات الأرباح الدائنة

السنوات المنتهية في ٢١ ديسمبر			ريال سعودي
٢٠٠٨	٢٠٠٧	٢٠٠٦	
٢,٠٢٥,٨٢٩	-	-	رصيد الأرباح الدائنة أول السنة
١٢٠,٠٠٠,٠٠٠	٢٠,٠٠٠,٠٠٠	١٥,٠٠٠,٠٠٠	الأرباح المعلنة
(٥٢,٠٢٥,٨٢٩)	(٢٧,٩٧٤,١٧١)	(١٥,٠٠٠,٠٠٠)	توزيعات الأرباح المدفوعة
٧٠,٠٠٠,٠٠٠	٢,٠٢٥,٨٢٩	-	رصيد الأرباح الدائنة آخر السنة

المصدر: القوائم المالية المراجعة للشركة للسنوات ٢٠٠٨م، ٢٠٠٧م و٢٠٠٦م

قامت الشركة بالإعلان عن توزيعات أرباح تبلغ ١٢٠ مليون ريال سعودي، ٣٠ مليون ريال سعودي و١٥ مليون ريال سعودي خلال السنوات المنتهية في ٢١ ديسمبر ٢٠٠٨م، ٢٠٠٧م و٢٠٠٦م على التوالي. تتمثل توزيعات الأرباح الدائنة في توزيعات الأرباح المعلنة والمستحقة للمساهمين الحاليين من قبل الشركة والتي لم

تدفعها الشركة كما في آخر السنة. وقد قامت الشركة في شهر مايو ٢٠٠٩م بدفع ٣٥ مليون ريال سعودي للمساهمين من توزيعات الأرباح الدائنة والبالغة ٧٠ مليون ريال سعودي كما في نهاية عام ٢٠٠٨م، وستقوم الشركة بدفع باقي الأرباح المعلقة الدائنة والبالغة ٣٥ مليون ريال سعودي خلال عام ٢٠٠٩م.

٧-٥-٥ المطلوبات غير المتداولة

جدول (٧-٢٢) المطلوبات غير المتداولة

السنوات المنتهية في ٣١ ديسمبر			ريال سعودي
٢٠٠٨	٢٠٠٧	٢٠٠٦	
-	٢٨,٦٠٠,٠٠٠	٥٠,٥٠٠,٠٠٠	قرض صندوق التنمية الصناعية السعودي
-	٢٥,٠٠٠,٠٠٠	٢٢,٩٠٠,٠٠٠	الجزء المتداول من القرض
-	٣,٦٠٠,٠٠٠	٢٧,٦٠٠,٠٠٠	الجزء غير المتداول من القرض

المصدر: القوائم المالية المراجعة للشركة للسنوات ٢٠٠٨م، ٢٠٠٧م و٢٠٠٦م

القرض طويلة الأجل

تتعلق القروض طويلة الأجل بنهاية الأعوام المالية ٢٠٠٧م و٢٠٠٦م باتفاقيتي التمويل التي تم توقيعها في عام ١٩٩٧م مع صندوق التنمية الصناعية السعودي للحصول على تمويل بإجمالي ١٠٥,٢ مليون ريال سعودي. وقد تم الحصول على هذه القروض من أجل تمويل مشروع التوسعة المتعلق بمصنع إنتاج الأنايب ذات الأقطار الكبيرة ومشروع تجديد خط الجلفنة. تم الانتهاء من دفع هذه القروض بالكامل في عام ٢٠٠٨م ولا يوجد على الشركة أي أرصدة قروض طويلة الأجل كما في ٣١ ديسمبر ٢٠٠٨م.

قدمت الشركة السعودية لأنابيب الصلب طلبا للحصول على قرض من صندوق التنمية الصناعية السعودي بمبلغ ٥٢ مليون ريال سعودي والذي سيتم استخدامه في توسعة مشروع الأنايب ذات الأقطار الكبيرة.

معدل الرفع المالي

انخفض إجمالي رصيد القروض ذمم الدائنة للشركة السعودية لأنابيب الصلب خلال الفترة. بلغ معدل الذمم الدائنة إلى معدل حقوق الملكية ٠,٢١، ٠,١٥ في السنوات ٢٠٠٨م، ٢٠٠٧م و٢٠٠٦م على التوالي. ارتفع معدل الذمم الدائنة إلى معدل حقوق الملكية في عام ٢٠٠٧م مقارنة بعام ٢٠٠٦م نتيجة زيادة تسهيلات القروض قصيرة الأجل. بينما يرجع انخفاض معدل الذمم الدائنة إلى معدل حقوق الملكية في عام ٢٠٠٨م مقارنة بعام ٢٠٠٧م إلى تسوية القروض طويلة الأجل وزيادة رأس مال الشركة.

يرجع رصيد الذمم الدائنة الظاهرة في القوائم المالية للشركة كما في ٣١ ديسمبر ٢٠٠٨م إلى القروض قصيرة الأجل البالغة ٥٠ مليون ريال سعودي والتي تم تسديدها بعد ذلك في الربع الأول من عام ٢٠٠٩م.

٧-٥-٦ حقوق الشركاء

جدول (٧-٢٣) حقوق الشركاء

السنوات المنتهية في ٣١ ديسمبر			ريال سعودي
٢٠٠٨	٢٠٠٧	٢٠٠٦	
٣٥٠,٠٠٠,٠٠٠	١٢٠,٠٠٠,٠٠٠	١٢٠,٠٠٠,٠٠٠	رأس المال
١٤,١٢٢,١١٠	٥٥,٥٨٦,١٤٣	٤٣,٢٠٣,٩٧٣	احتياطي نظامي
٦٢,٨٤٣,٠٩٨	٢٣٩,٠٦٦,٩١١	١٦٥,٢٨١,٦٠٦	الأرباح المبقاة
٤٢٦,٩٦٥,٢٠٨	٤١٤,٦٥٣,٠٥٤	٣٢٨,٤٨٥,٥٧٩	إجمالي حقوق الشركاء

المصدر: القوائم المالية المراجعة للشركة للسنوات ٢٠٠٨م، ٢٠٠٧م و٢٠٠٦م

خلال عام ٢٠٠٨م، تم زيادة رأس المال المسجل للشركة من ١٢٠ مليون ريال سعودي إلى ٣٥٠ مليون ريال سعودي، وقد تم زيادة رأس المال من خلال رسملة ١٧٤,٤ مليون ريال سعودي من الأرباح المبقاة و٥٥,٦ مليون ريال سعودي من الاحتياطي النظامي.

بناء على نظام الشركات في المملكة العربية السعودية، تقوم الشركة بتحويل ١٠٪ من صافي الأرباح السنوية إلى الاحتياطي النظامي حتى يبلغ هذا الإحتياطي ٥٠٪ من رأس المال.

بلغت الأرباح المبقاة ٦٢.٨ مليون ريال سعودي كما في ٢١ ديسمبر ٢٠٠٨م مقارنة بـ ٢٣٩.١ مليون ريال سعودي كما في ٢١ ديسمبر ٢٠٠٧م. يرجع هذا الانخفاض الى رسملة الأرباح المبقاة لغرض زيادة رأس المال والإعلان عن توزيعات أرباح بمبلغ ١٢٠ مليون ريال سعودي في عام ٢٠٠٨م. زادت الأرباح المبقاة من ١٦٥.٢ مليون ريال سعودي كما في ٢١ ديسمبر ٢٠٠٦م إلى ٢٣٩.١ مليون ريال سعودي في ٢١ ديسمبر ٢٠٠٧م من خلال صافي الربح السنوي لعام ٢٠٠٦م الغير موزع.

٦-٧ المركز المالي، السيولة وبنود أخرى

جدول (٧-٢٤) التدفقات النقدية

السنوات المنتهية في ٢١ ديسمبر			ريال سعودي
٢٠٠٨	٢٠٠٧	٢٠٠٦	
١٩٦,٧٣٥,٥٩٦	(١٦,٧٧٢,٨٣٣)	٧٤,٢٨٧,٥٢٥	صافي التدفقات النقدية من الأنشطة التشغيلية
(٥١,٩٢٨,٤٥٤)	(٨,٢٨١,٦٩٩)	(٥,٧١٩,٠٥٥)	صافي التدفقات النقدية المستخدمة في الأنشطة الاستثمارية
(٧٧,٥٧٢,٦٨٧)	(٢,٩٢٦,٣١٣)	(٢٩,٠٧٧,٨٣٠)	صافي التدفقات النقدية المستخدمة في الأنشطة التمويلية
٦٧,٢٣٣,٤٥٥	(٢٧,٩٨١,٨٤٥)	٣٩,٥٩٠,٦٤٠	التغير في النقدية وما في حكمها
١٤,٩٩٥,٦٩١	٤٢,٩٧٧,٥٣٦	٣,٢٨٦,٨٩٦	النقدية وما في حكمها في بداية السنة
٨٢,٢٢٩,١٤٦	١٤,٩٩٥,٦٩١	٤٢,٩٧٧,٥٣٦	النقدية وما في حكمها في نهاية السنة

المصدر: القوائم المالية المراجعة للشركة للسنوات ٢٠٠٨م، ٢٠٠٧م و٢٠٠٦م

ارتفع رصيد النقدية وشبه النقدية الى ٨٢.٢ مليون ريال سعودي كما في ٢١ ديسمبر ٢٠٠٨م مقارنة بـ ١٥ مليون ريال سعودي كما في ٢١ ديسمبر ٢٠٠٧م وذلك يرجع الى زيادة التدفقات النقدية من الأنشطة التشغيلية الناتجة من ارتفاع المبيعات وصافي الربح. انخفض رصيد النقدية وشبه النقدية الى ١٥.٠ مليون ريال سعودي في عام ٢٠٠٧م مقارنة بـ ٤٢.٠ مليون ريال سعودي في عام ٢٠٠٦م وذلك بسبب التدفقات النقدية المستخدمة في الأنشطة التشغيلية من خلال الاستثمار في المخزون.

٦-٧-١ التدفقات النقدية من الأنشطة التشغيلية

جدول (٧-٢٥) التدفقات النقدية من الأنشطة التشغيلية

السنوات المنتهية في ٢١ ديسمبر			ريال سعودي
٢٠٠٨	٢٠٠٧	٢٠٠٦	
١٤١,٢٢١,١٠٢	١٢٢,٨٢١,٧٠٠	٧٢,٠٧٨,٣٢٥	صافي الربح
١٣,٧٥٤,٨٥٨	١٣,١١٥,٤٦٥	١٢,٧٨٧,٩٢٦	الإهلاك
-	-	٥٤٢,٤٧٠	إطفاء مصروفات ما قبل التشغيل
(٢٠,٣٩٨)	١٣٥,٣٣٩	٨٦٧,٢٥٤	خسارة (ربح) بيع موجودات ثابتة
(٨,٩٠٨,٩٤٩)	(٧,٦٥٤,٢٢٥)	(٥,١٧٩,٦٠٠)	مخصص الزكاة وضريبة الدخل
			التغير في رأس المال العامل:
٢٤,٣٩٥,٨٩٧	(٥٢,٨٧٦,٨٢١)	٤,٠٢٠,٧٠٤	النقص (الزيادة) في الذمم المدينة التجارية
(٤,٢١١,١٩٥)	(٩٩,٦١٩,١٢٢)	١٤,٠١١,٧٢٧	النقص (الزيادة) في المخزون
(١,٠٤٥,٤٤٧)	٨٣٣,٠٩٦	(٢٧٢,٢٠٠)	النقص (الزيادة) في المدفوعات مقدما والأرصدة المدينة الأخرى
(١,٥٧٥,٣٧١)	(١,٨٩١,٩٠٨)	-	موجودات أخرى
٢٨,٤٨٤,٦٠٢	٥,١٢٨,١١١	(٢٦,٨٥٩,٩٥٦)	الزيادة (النقص) في الذمم الدائنة والمصروفات المستحقة
٤,٦٤٠,٤٩٧	٢,٢٣٤,٥٣٢	٢,٢٨٠,٨٧٥	الزيادة (النقص) في مكافأة نهاية الخدمة
١٩٦,٧٣٥,٥٩٧	(١٦,٧٧٢,٨٣٣)	٧٤,٢٨٧,٥٢٥	صافي التدفقات النقدية من الأنشطة التشغيلية

المصدر: القوائم المالية المراجعة للشركة للسنوات ٢٠٠٨م، ٢٠٠٧م و٢٠٠٦م

حصلت الشركة على تدفقات نقدية من الأنشطة التشغيلية وذلك يرجع بشكل رئيسي إلى صافي الأرباح التي تم تحقيقها خلال عامي ٢٠٠٦م و٢٠٠٨م. كما بلغت التدفقات النقدية الناتجة من الأنشطة التشغيلية ١٩٦.٧ مليون ريال سعودي كما في عام ٢٠٠٨م مقارنة باستخدامات نقدية بمبلغ ١٦.٨ مليون ريال سعودي خلال ٢٠٠٧م. ترجع الزيادة في التدفقات النقدية الناتجة من الأنشطة التشغيلية بشكل رئيسي إلى النمو في صافي الربح، انخفاض الذمم المدينة وزيادة الذمم الدائنة.

وقد انخفضت التدفقات النقدية من الأنشطة التشغيلية الى سالب ١٦,٨ مليون ريال سعودي في عام ٢٠٠٧م مقارنة بـ ٧٤,٤ مليون ريال سعودي في عام ٢٠٠٦م، وذلك يرجع إلى زيادة المخزون والذمم المدينة.

٦-٢- التدفقات النقدية من الأنشطة الاستثمارية

جدول (٦-٢) التدفقات النقدية المستخدمة في الأنشطة الاستثمارية

السنوات المنتهية في ٣١ ديسمبر			ريال سعودي
٢٠٠٨	٢٠٠٧	٢٠٠٦	
(٥١,٩٦١,٣٥٤)	(٨,٣٧٥,٦٩٩)	(٥,٩٠٦,٦٣٠)	مصروفات رأسمالية
٣٢,٩٠٠	٩٤,٠٠٠	١٨٧,٥٧٥	أرباح بيع ممتلكات، آلات ومعدات
(٥١,٩٢٨,٤٥٤)	(٨,٢٨١,٦٩٩)	(٥,٧١٩,٠٥٥)	صافي التدفقات النقدية المستخدمة في الأنشطة الاستثمارية

المصدر: القوائم المالية المراجعة للشركة للسنوات ٢٠٠٧م، ٢٠٠٦م و٢٠٠٨م

تتضمن التدفقات النقدية المستخدمة في الأنشطة الاستثمارية شراء الآلات والمعدات. تتمثل الاستثمارات الرأسمالية البالغة ٥٢ مليون ريال سعودي في عام ٢٠٠٨م تطوير وتوسعة خط التقطيع والثني بالتسخين الحثي والتحسينات والتوسعات بمصنع الأنابيب ذات الأقطار الكبيرة.

٦-٣- التدفقات النقدية من الأنشطة التمويلية

جدول (٦-٣) التدفقات النقدية المستخدمة في الأنشطة التمويلية

السنوات المنتهية في ٣١ ديسمبر			ريال سعودي
٢٠٠٨	٢٠٠٧	٢٠٠٦	
-	-	٩٢٢,١٧٠	جاري الشركاء
٣,٠٥٢,١٤٢	٤٦,٩٤٧,٨٥٨	-	التغير في قروض قصيرة الأجل
(٢٨,٦٠٠,٠٠٠)	(٢١,٩٠٠,٠٠٠)	(١٥,٠٠٠,٠٠٠)	التغير في قرض صندوق التنمية الصناعية
(٥٢,٠٢٥,٨٢٩)	(٢٧,٩٧٤,١٧١)	(١٥,٠٠٠,٠٠٠)	توزيعات أرباح مدفوعة
(٧٧,٥٧٣,٦٨٧)	(٢,٩٢٦,٣١٣)	(٢٩,٠٧٧,٨٣٠)	صافي التدفقات النقدية الناتجة من الأنشطة التمويلية

المصدر: القوائم المالية المراجعة للشركة للسنوات ٢٠٠٧م، ٢٠٠٦م و٢٠٠٨م

تتعلق التدفقات النقدية من الأنشطة التمويلية بالقروض طويلة الأجل وتوزيعات الأرباح على المساهمين.

يتمثل التغير في القروض قصيرة الأجل في قروض قيمتها ٤٦,٩ مليون ريال سعودي تم الحصول عليها في عام ٢٠٠٧م من البنوك المحلية وقد تم سدادها والحصول على قروض أخرى بقيمة ٥٠ مليون ريال سعودي في عام ٢٠٠٨م. فيما يتعلق في التغير في قرض صندوق التنمية الصناعي خلال السنوات ٢٠٠٨م، ٢٠٠٧م و٢٠٠٦م فهو يمثل دفعات الأقساط لقرض الصندوق الذي تم استخدامه من قبل الشركة لغرض مشاريع التوسعة.

قامت الشركة بتوزيع أرباح على الشركاء بقيمة ٥٢ مليون ريال سعودي خلال السنة المنتهية في ٣١ ديسمبر ٢٠٠٨م، و٢٨ مليون ريال سعودي خلال السنة المنتهية في ٣١ ديسمبر ٢٠٠٧م بينما تم توزيع أرباح بقيمة ١٥ مليون ريال سعودي خلال السنة المنتهية في ٣١ ديسمبر ٢٠٠٦م.

رأس المال العامل:

جدول (٧-٢٨) تحليل رأس المال العامل

السنوات المنتهية في ٣١ ديسمبر			
٢٠٠٨	٢٠٠٧	٢٠٠٦	ريال سعودي
١٢١,٨٠٢,٣٨٨	١٤٦,١٩٨,٢٨٦	٩٣,٣٢١,٤٦٥	الذمم المدينة، بالصافي
٢٦٢,٤١٣,١٣٦	٢٥٨,٢٠١,٩٤١	١٥٨,٥٨٢,٨١٩	المخزون بالصافي
٦,٣٦٠,٥٢٨	٥,٣١٥,٠٨٢	٦,١٤٨,١٧٧	المدفوعات مقدما وأخرى
(٥٠,٠٠٠,٠٠٠)	(٤٦,٩٤٧,٨٥٨)	-	قروض قصيرة الأجل
-	(٢٥,٠٠٠,٠٠٠)	(٢٢,٩٠٠,٠٠٠)	الجزء المتداول من القروض طويلة الأجل
(٩٦,٠٨٥,٩٠٠)	(٥٧,٦٠٢,٣٣٩)	(٦٢,٤٧٣,١٨٦)	الذمم الدائنة، المستحقات وأخرى
(٧٠,٠٠٠,٠٠٠)	(٢,٠٢٥,٨٢٩)	-	توزيعات الأرباح المستحقة
١٧٤,٤٩٠,١٥٢	٢٧٨,١٣٩,٢٨٣	١٧٢,٦٧٩,٢٧٥	رأس المال العامل
٪٢١,٤	٪٣٨,٢	٪٣٠,٥	رأس المال العامل كنسبة من المبيعات
٨١٦,٨٧٣,٩٥٢	٧٢٧,٨١٠,٩٨٣	٥٦٥,٤١٤,٦٤١	المبيعات

المصدر: القوائم المالية المراجعة للشركة للسنوات ٢٠٠٨م، ٢٠٠٧م و٢٠٠٦م

خلال السنة المنتهية في ٣١ ديسمبر ٢٠٠٨م، بلغ رأس المال العامل ٢١,٤٪ كنسبة من مبيعات العام، بينما كانت النسبة ٣٨,٢٪ و٢٠,٥٪ لعامي ٢٠٠٧م و٢٠٠٦م على التوالي. ويعود هذا التحسن في النسبة إلى انخفاض الذمم المدينة ارتفاع الذمم الدائنة وارتفاع المبيعات غير المدفوعة. وقد تأثر رأس المال العامل في عامي ٢٠٠٦م و٢٠٠٧م نتيجة ارتفاع المبيعات والذمم المدينة وشراء المواد الخام.

٧-٧ الارتباطات والالتزامات الطارئة

الشركة ملزمة بإصدار إتمادات مستندية وخطابات ضمان بمبلغ إجمالي ١٧٥,٨ مليون ريال سعودي كما في ٣١ ديسمبر ٢٠٠٨م. قامت الشركة بإصدار إتمادات مستندية وخطابات ضمان بإجمالي ١٣٦,١ مليون ريال سعودي كما في ٣١ ديسمبر ٢٠٠٧م و١٥٩,٦ مليون ريال سعودي في عام ٢٠٠٦م. تتعلق الإتمادات المستندية وخطابات الضمان بشكل رئيسي بشراء المواد الخام.

٨-٧ العمليات التجارية الحالية والمتوقعة

ارتفعت مبيعات وارتفاع الشركة السعودية لأنابيب الصلب خلال السنوات ٢٠٠٨م، ٢٠٠٧م و٢٠٠٦م. حيث ارتفعت المبيعات بنسبة نمو سنوية مركبة تبلغ ٢٠,٢٪ خلال السنوات من ٢٠٠٦م إلى ٢٠٠٨م. كما ارتفع صافي الربح بنسبة نمو سنوية مركبة تبلغ ٤٠,٦٪ خلال السنوات من ٢٠٠٦م إلى ٢٠٠٨م. وبالنسبة للزيادة السنوية لصافي الربح فقد ارتفعت بزيادة قدرها ١٢,٩٪ و٧٣,٦٪ خلال عامي ٢٠٠٧م و٢٠٠٦م على التوالي. ترجع الزيادة إلى ارتفاع مبيعات الأنابيب ذات الأقطار الصغيرة والكبيرة والمنتجات الأخرى بما فيها خدمات التثني بالتسخين الحثي والخدمات التجارية.

تعد الشركة واحدة من أكبر منتجي أنابيب الصلب ذات الأقطار الكبيرة والصغيرة في المملكة العربية السعودية والتوسعات المستقبلية تعتبر واعدة. تمتلك الشركة السعودية لأنابيب الصلب مشاريع توسعية تحت الإنشاء من أجل زيادة خطوط وإنتاج، بما يؤدي إلى تحسن ونمو مبيعات الشركة في المستقبل.

تعد عوامل النمو المستقبلية إيجابية نظرا لعقد شركة أرامكو السعودية بما يعطيها هامش تنافسي أمام الشركات المنافسة في المنطقة. بالإضافة إلى ذلك فإن التغير الكبير في أسعار الصلب العالمية يمكن أن يكون له الأثر في ربحية وأداء الشركة على المستويات القصيرة وطويلة الأجل.

٩-٧ إقرار الإدارة بمسئوليتها عن القوائم المالية

تم إعداد "مناقشة وتحليلات الإدارة للمركز المالي للشركة ونتائج الأعمال" الوارد في هذا القسم من هذه النشرة من قبل إدارة الشركة، وتم اعتمادها من قبل الإدارة. وباستثناء ما نصت عليه نشرة الإصدار هذه، فإن الإدارة تعتقد بأنه لم يكن هناك أي تغييرات ذات أثر مادي على القوائم المالية أو التوقعات المستقبلية منذ تاريخ نشرة الإصدار هذه. وتتحمل الإدارة المسؤولية الكاملة عن دقة ومصداقية المعلومات والتحليلات المالية، وتؤكد قيامها بكل الإجراءات اللازمة وإنها قامت بالإفصاح الكامل والعادل عن هذه البيانات. كما لا يوجد أية معلومات أو وثائق أخرى قد يؤدي إغفالها إلى أن تكون البيانات والمعلومات المالية الواردة مضللة بأي شكل من الأشكال.

٨ استخدام متحصلات الاكتتاب

إن القيمة الإجمالية لمتحصلات الاكتتاب تبلغ (٤٠٠,٠٠٠,٠٠٠) أربعمئة مليون ريال سعودي على أساس سعر السهم ٢٥ ريالاً، سيدفع منها حوالي (٢٠,٠٠٠,٠٠٠) عشرون مليون ريال سعودي كمصاريف إصدار تشمل أتعاب المستشار المالي والمستشار القانوني للاكتتاب والمراجع القانوني ومستشار الإعلام والعلاقات العامة كما تشمل مصاريف التمهيد بالتغطية ومصاريف البنوك المستلمة ومصاريف التسويق والطباعة والتوزيع والمصاريف الأخرى المتعلقة بالإصدار، هذا وسيتم دفع صافي متحصلات الاكتتاب بالكامل والمقدرة بمبلغ (٢٨٠,٠٠٠,٠٠٠) ثلاثمئة وثمانون مليون ريال سعودي إلى الشركة.

يتوقع استخدام متحصلات الاكتتاب الصافية التي ستحصل عليها الشركة عن طريق طرح أسهم جديدة للاكتتاب العام في عدة مجالات استثمارية وتمويلية، وفيما يلي بيان لهذه المجالات:

إنشاء مصنع أنابيب للأقطار الكبيرة بطريقة اللحام الطولي بالقوس الكهربائي المغمور (LSAW Pipe Mill) (٢٥٪ - ٣٠٪ من متحصلات الاكتتاب)

يعتبر الاستثمار في إنشاء مصنع لإنتاج الأنابيب ذات الأقطار الكبيرة بطريقة اللحام الطولي بالقوس الكهربائي المغمور (LSAW) المقاسات من ١٦ إلى ٦٠ بوصة - من أهم الخطط التوسعية للشركة السعودية لأنابيب الصلب، حيث أن الأنابيب المنتجة بطريقة الـ (LSAW) تستخدم بكثرة في قطاع البترول والغاز.

ويأتي الاستثمار في هذا المصنع امتداداً طبيعياً لخطة الشركة الرامية إلى توسيع نطاق إنتاجها واستغلال إمكانات سوق غير مطروقة في السابق. علماً بأن حجم الطلب على هذه الأنابيب خلال العام ٢٠٠٧م قد بلغ حوالي ٣ مليون طن، تم استيراد ما نسبته ٤٧٪ من هذا الطلب من اليابان والهند وأوروبا، مما يعني إمكانية تعويض هذا العجز عن طريق الإنتاج المحلي.

ويعتزم إنشاء هذا المصنع في مدينة الجبيل، مناصفة مع شركة محلية عريقة متخصصة في إنتاج تغليف الأنابيب وبطاقة إنتاجية تصميمية قدرها ٢٠٠,٠٠٠ طن بالسنة، ومن المتوقع أن ينتج المصنع حتى ٢٥٠,٠٠٠ طن من الأنابيب سنوياً.

وسيتتم تشغيل المصنع على نظام الورديات (مدة ٢٤ ساعة) لفترة ٤٩ أسبوعاً بالسنة، وسيعمل في المصنع حوالي ١٨٠ موظف.

سيقوم المصنع بإنتاج الأنابيب حسب المواصفات المحلية وحسب مواصفات كل من معهد البترول الأمريكي، شل، أرامكو السعودية وغيرها من المواصفات العالمية.

وسيتتم تأمين احتياجات المصنع من المياه والطاقة الكهربائية ذاتياً، ومن المتوقع أن يتم تصدير حوالي ٥٠٪ من المبيعات للأسواق الخليجية أو غيرها من أسواق الشرق الأوسط وشمال أفريقيا المجاورة.

لقد تم الانتهاء من عمل دراسة السوق ودراسة الجدوى الاقتصادية لهذا المشروع، وتقوم الشركة السعودية لأنابيب الصلب حالياً بالتفاوض مع موردي المكائن. وقد تم تقسيم العمل في المشروع إلى جزئين: الجزء الأول يشمل الأعمال الهندسية المدنية وسيتم إحالتها إلى مقاول محلي، والجزء الثاني المتعلق بتوريد المكائن وتركيبها في المصنع سيتم ترسيبها على أحد موردي المكائن. علماً بأنه من المتوقع الانتهاء من تنفيذ المشروع خلال سنتين مما يعني أن الإنتاج التجاري للمصنع يتوقع أن يبدأ في آخر العام ٢٠١١م أو بداية العام ٢٠١٢م.

أما بالنسبة للتكاليف المتوقعة لإنشاء المصنع فهي تقدر بـ ٤٨٥ مليون ريال سعودي حسب دراسة الجدوى الاقتصادية (مارس ٢٠٠٩م)، وستساهم الشركة السعودية لأنابيب الصلب بما قيمته ٢٥٪ - ٣٠٪ من متحصلات الاكتتاب في هذا المشروع على أن يتم تمويل الجزء المتبقي عن طريق صندوق التنمية الصناعية السعودي وتسهيلات بنكية.

الاستثمار بحصة ٥٠٪ في مصنع لتغليف الأنابيب في مدينة الجبيل (١٠٪ - ١٥٪ من متحصلات الاكتتاب)

تعتزم الشركة السعودية لأنابيب الصلب الاستثمار بحصة ٥٠٪ في مصنع لتغليف الأنابيب في مدينة الجبيل. والجدير بالذكر أن تغليف الأنابيب ضروري لحمايتها من الصدأ وعوامل التآكل المختلفة مما يطيل العمر الافتراضي لهذه الأنابيب.

ويتضمن مشروع مصنع التغليف خدمات التغليف الداخلي والخارجي للأنابيب ذات المقاسات الكبيرة بالايوكسي المعالج وبثلاث طبقات من البولي إيثيلين. كما أن المصنع سيقدم خدمة لحام أنبوبين من الأطوال ١٢ متر بحيث يشكلان أنبوباً واحداً بطول ٢٤ متر، مما يسهل عملية اللحام في موقع المشروع.

وتعتبر خدمات التغليف من المتطلبات الرئيسية في قطاع البترول والغاز إضافة إلى قطاع المياه، وتقدر كلفة التغليف بحوالي ٤٪ من كلفة مشاريع تمديد الأنابيب.

حسب الدراسات التي أجرتها شركة قلوب تك (شريك الشركة السعودية لأنابيب الصلب في هذا المشروع)، تقدر الطاقة الإنتاجية لمصانع التغليف الحالية في المملكة بحوالي ٨, ٢١ مليون متر مربع من سطح الأنابيب، علماً بأن الطلب الحالي لهذه الخدمة يزيد عن ضعفي قدرة الإنتاج الحالية. وجدير بالذكر أن طاقة المصنع الإنتاجية ستكون حوالي ٦ - ٨ مليون متر مربع.

وتقدر التكلفة الأجمالية لهذا المشروع بحوالي ١٦١ مليون ريال سعودي وستمتلك الشركة السعودية لأنابيب الصلب ٥٠٪ من المشروع. وستساهم الشركة بحوالي ١٠٪ - ١٥٪ من متحصلات الاكتتاب في هذا المشروع وسيتم تأمين باقي المبلغ عن طريق الاقتراض من صندوق التنمية الصناعية السعودي وتسهيلات بنكية.

توسعة قدرات الإنتاج الحالية للشركة السعودية لأنابيب الصلب (١٠٪ - ١٥٪ من متحصلات الاكتتاب)

بدأت الشركة السعودية لأنابيب الصلب في العام ٢٠٠٨م سلسلة من التوسعات تشمل رفع المواصفات والقدرة الإنتاجية لمصنعيها القائم في المدينة الصناعية الثانية بالدمام. وتهدف الشركة من هذه التوسعات رفع المواصفات الإنتاجية للمصنع ليتمكن من تصنيع الأقطار ١٨ و ٢٠ بوصة بالإضافة إلى إنتاج المقاسات الحالية (٦ - ١٦ بوصة). وهذه المقاسات لها استخدامات عديدة في مجال البترول والغاز.

وجدير بالذكر أن القدرة الإنتاجية الحالية لمصنع الشركة الخاص بالأنابيب ذات الأقطار الكبيرة تقدر بحوالي ٨٠,٠٠٠ طن في السنة، على أساس وريدي ٨ ساعات في اليوم، علماً بأن خط التشغيل يعمل على وريدي لمدة ١١ ساعة باليوم. وتقوم الشركة الآن برفع القدرة الإنتاجية لخط التشغيل عن طريق إضافة خط تشغيل جديد. وبالتالي فإن القدرة الإنتاجية الكاملة للمصنع ستكون حوالي ١٦٠,٠٠٠ طن في السنة على أساس وريديتين يومياً.

وتقدر التكلفة الكلية لهذه التوسعات بحوالي ١١٢ مليون ريال سعودي، وسيتم تخصيص ١٠٪ - ١٥٪ من متحصلات الاكتتاب لسداد جزء من هذه التكاليف والباقي عن طريق الاقتراض من صندوق التنمية الصناعية السعودي.

إنتاج المنصات الخاصة بالمناطق المغمورة في قطاع البترول والغاز (١٠٪ - ١٥٪ من متحصلات الاكتتاب)

تعتمد الشركة السعودية لأنابيب الصلب الاستثمار في قسم جديد لإنتاج المنصات الخاصة بالمناطق المغمورة في قطاع البترول والغاز وغيرها من المنتجات الخاصة بهذا القطاع، علماً بأن التكلفة المتوقعة لمثل هذا الاستثمار والذي سيقام في مدينة الجبيل الصناعية تقدر بحوالي ٥٠ مليون ريال سعودي.

تمويل رأس المال العامل (١٠٪ - ١٥٪ من متحصلات الاكتتاب)

من المتوقع ان تقوم الشركة السعودية لأنابيب الصلب بالمساهمة بجزء من متحصلات الاكتتاب لتمويل حصتها من رأس المال العامل للمشاريع المذكورة أعلاه. ومن المتوقع ان يحتاج مشروع مصنع أنابيب الأقطار الكبيرة (LSAW Pipe Mill) الى ٥٠ مليون ريال سعودي لتمويل رأس المال العامل. وتتوقع الشركة السعودية لأنابيب الصلب أن تكون حصتها من رأس المال العامل لهذا المشروع حوالي ٢٥ مليون ريال سعودي.

بالإضافة الى ذلك، تتوقع الشركة السعودية لأنابيب الصلب أن تستخدم ٢٠ مليون ريال سعودي من متحصلات الاكتتاب لتمويل الزيادة في رأس المال العامل الخاص بها بعد ان تقوم بتوسعة قدراتها الإنتاجية لتتضمن تصنيع الانابيب ذات الاقطار الكبيرة والمنصات الخاصة بالمناطق المغمورة في قطاع البترول والغاز، كما هو مذكور اعلاه.

استخدامات اخرى (المتبقي من متحصلات الاكتتاب)

ونظراً للظروف الاقتصادية الراهنة التي أدت الى شح في التمويل من قبل البنوك، تعزم الشركة السعودية لأنابيب الصلب ان تستخدم المتبقي من متحصلات الاكتتاب لمواجهة اية متطلبات تمويلية قد تحتاجها الشركة مثل:

- شراء أراضي بالقرب من المدن الصناعية في كل من الجبيل والدمام لإنشاء مقرات لتوسعات الشركة مثل مشروع المنصات الخاصة بالمناطق المغمورة وذلك لصعوبة توفير أراضي في داخل هذه المدن الصناعية
- اضافة أصول ثابتة اخرى
- تمويل توسعات مستقبلية للمشاريع الجديدة
- التطوير المستمر لخطوط الانتاج المختلفة وتطبيق أحدث التقنيات العالمية
- إستحوادات محتملة لمصانع أو شركات أخرى

يمثل الجدول التالي المشاريع والتوسعات التي سوف تمويل جزئياً من متحصلات الاكتتاب

جدول (٨-١) استخدام متحصلات الاكتتاب

رقم	المشروع	نسبة التمويل من متحصلات الاكتتاب
١	إنشاء مصنع أنابيب للأقطار الكبيرة	٢٥٪ إلى ٣٠٪
٢	مصنع لتغليف الأنابيب	١٠٪ إلى ١٥٪
٣	توسعة قدرات الإنتاج الحالية للشركة	١٠٪ إلى ١٥٪
٤	إنتاج المنصات الخاصة بالمناطق المغمورة	١٠٪ إلى ١٥٪
٥	تمويل رأس المال العامل	١٠٪ إلى ١٥٪
٦	استخدامات أخرى	المتبقي من متحصلات الاكتتاب

تجدر الإشارة هنا إن كافة المشاريع المذكورة أعلاه ليست لها علاقة بأي طرف من الأطراف ذات العلاقة بالشركة.

٩ سياسة توزيع الأرباح

تعتزم الشركة توزيع أرباح سنوية لتعزيز قيمة العائد للمساهمين بما يتناسب مع أرباح الشركة ووضعها المالي وحالة السوق والمناخ الاقتصادي العام وغيرها من العوامل بما في ذلك تحليل الفرص الاستثمارية ومتطلبات إعادة الاستثمار والاحتياجات النقدية والرأسمالية ومستوى النشاط التجاري المتوقع إضافة إلى الاعتبارات القانونية والنظامية. وسوف يتم توزيع الأرباح بالريال السعودي.

وبالرغم من توقع الشركة توزيع أرباح سنوية على المساهمين، إلا أنه لا يوجد ضمانات لتوزيع فعلي للأرباح، كما لا يوجد أي ضمان للمبالغ التي سيتم توزيعها في أية سنة في المستقبل. وتجدر الإشارة إلى أن توزيع الأرباح يخضع لشروط معينة وردت في النظام الأساسي للشركة.

تستحق الأسهم المطروحة للاكتتاب أية أرباح تعلن توزيعها الشركة بعد إكمال عملية الاكتتاب العام في الأسهم المطروحة والسنوات المالية التي تليها.

جدول (٩-١) الأرباح الموزعة في الأعوام السابقة

الأرقام بملايين الريالات

العام	صافي الأرباح	الأرباح المعلنة	الأرباح الموزعة
٢٠٠٨	١٢٢,٣	١٢٠	٥٢
٢٠٠٧	١١٦,٢	٣٠	٢٨
٢٠٠٦	٦٦,٩	١٥	١٥

يرجى مراجعة قسم "مناقشة وتحليل الإدارة للمركز المالي للشركة ونتائج الأعمال" للإطلاع على تفاصيل الأرباح المعلنة في السابق.

١٠ رأس المال والمديونية

يوضح الجدول أدناه رأس مال الشركة كما يظهر في القوائم المالية المراجعة لفترة الاثني عشر شهرا المنتهية في ٣١ ديسمبر ٢٠٠٨م. ويجب قراءة هذه البيانات المالية بالتلازم مع القوائم المالية المراجعة للشركة، بما فيها الإيضاحات المرفقة بها، في "قسم تقرير المحاسبين" من هذه النشرة.

جدول (١-١٠) رسملة الشركة

السنة المنتهية في ٣١ ديسمبر ٢٠٠٨م	القوائم المالية المراجعة	تأثير الاكتتاب العام	التأثر الافتراضي للاكتتاب
القروض			
قصيرة الأجل	٥٠,٠٠٠,٠٠٠		٥٠,٠٠٠,٠٠٠
طويلة الأجل	-		-
إجمالي القروض	٥٠,٠٠٠,٠٠٠		٥٠,٠٠٠,٠٠٠
حقوق المساهمين			
رأس المال	٣٥٠,٠٠٠,٠٠٠	١٦٠,٠٠٠,٠٠٠	٥١٠,٠٠٠,٠٠٠
علاوة الإصدار		٢٤٠,٠٠٠,٠٠٠	٢٤٠,٠٠٠,٠٠٠
أرباح مبقاة	٦٢,٨٤٣,٠٩٨		٦٢,٨٤٣,٠٩٨
الاحتياطي النظامي	١٤,١٢٢,١١٠		١٤,١٢٢,١١٠
إجمالي حقوق المساهمين	٤٢٦,٩٦٥,٢٠٨		٨٢٦,٩٦٥,٢٠٨
إجمالي حقوق الشركاء والقروض	٤٧٦,٩٦٥,٢٠٨		٨٧٦,٩٦٥,٢٠٨

المصدر: الشركة السعودية لأنابيب الصلب.

يؤكد أعضاء مجلس إدارة الشركة الحاليين بأنه لا يوجد للشركة أية أدوات دين أو قروض لأجل فيما عدا ما أشير إليه من التزامات ومطلوبات محتملة في هذه النشرة. وتؤكد الشركة أن رأس مالها لا يخضع لأي افتراض بيع.

كما تؤكد الشركة أن جميع أسهم الشركة عادية مصدرية ومدفوعة القيمة بالكامل، وكذلك تؤكد أن رأس مالها غير مشمول بحق الخيار.

عند انتهاء الاكتتاب، سيكون رأس مال الشركة ٥١٠ مليون ريال سعودي مقسّم إلى ٥١ مليون سهم عادي مدفوع بالكامل بقيمة اسمية قدرها ١٠ ريال سعودي لكل سهم.

جدول (٢-١٠) تغيرات رأس مال الشركة منذ عام ٢٠٠٥ وحتى ٣١ ديسمبر ٢٠٠٨م

المجموع	الأرباح المبقاة	الحساب الجاري للشركاء	الاحتياطي القانوني	رأس المال المدفوع	
٢٥٧,٩٣٢,٧٩٦	١٠٥,٧١٧,٧١٢	-	٣٢,٢١٥,٠٨٤	١٢٠,٠٠٠,٠٠٠	الرصيد في ٣١ ديسمبر ٢٠٠٤م
٣٤,١٠٥,١٥٩	٣٤,١٠٥,١٥٩	-	-	-	صافي الدخل بعد الضريبة
(٤٥١,١٠١)	(٤٥١,١٠١)	-	-	-	تسويات السنوات السابقة
(١٥,٠٠٠,٠٠٠)	(١٥,٠٠٠,٠٠٠)	-	-	-	أرباح الأسهم المعلنة
-	(٢,٧٨١,٥٦)	-	٢,٧٨١,٠٥٦	-	النقل إلى الاحتياطي القانوني
(٩٢٢,١٧٠)	-	(٩٢٢,١٧٠)	-	-	الحساب الجاري للشركاء
٢٧٥,٦٦٤,٦٨٤	١٢٠,٥٩٠,٧١٤	(٩٢٢,١٧٠)	٣٥,٩٩٦,١٤٠	١٢٠,٠٠٠,٠٠٠	الرصيد في ٣١ ديسمبر ٢٠٠٥م
٦٦,٨٩٨,٧٢٥	٦٦,٨٩٨,٧٢٥	-	-	-	صافي الدخل بعد الضريبة
(١٥,٠٠٠,٠٠٠)	(١٥,٠٠٠,٠٠٠)	-	-	-	أرباح الأسهم المعلنة
٩٢٢,١٧٠	-	٩٢٢,١٧٠	-	-	الحساب الجاري للشركاء
-	(٧,٢٠٧,٨٣٣)	-	٧,٢٠٧,٨٣٣	-	النقل إلى الاحتياطي القانوني
٣٢٨,٤٨٥,٥٧٩	١٦٥,٢٨١,٦٠٦	-	٤٣,٢٠٣,٩٧٣	١٢٠,٠٠٠,٠٠٠	الرصيد في ٣١ ديسمبر ٢٠٠٦م
١١٦,١٦٧,٤٧٥	١١٦,١٦٧,٤٧٥	-	-	-	صافي الدخل بعد الضريبة
(٣٠,٠٠٠,٠٠٠)	(٣٠,٠٠٠,٠٠٠)	-	-	-	أرباح الأسهم المعلنة
-	(١٢,٣٨٢,١٧٠)	-	١٢,٣٨٢,١٧٠	-	النقل إلى الاحتياطي القانوني
٤١٤,٦٥٣,٠٥٤	٢٣٩,٠٦٦,٩١١	-	٥٥,٥٨٦,١٤٣	١٢٠,٠٠٠,٠٠٠	الرصيد في ٣١ ديسمبر ٢٠٠٧م
١٣٢,٣١٢,١٥٣	١٣٢,٣١٢,١٥٣	-	-	-	صافي الدخل بعد الضريبة
(١٢٠,٠٠٠,٠٠٠)	(١٢٠,٠٠٠,٠٠٠)	-	-	-	أرباح الأسهم المعلنة
-	(٢٣٠,٠٠٠,٠٠٠)	-	-	٢٣٠,٠٠٠,٠٠٠	النقل إلى رأس المال
-	٥٥,٥٨٦,١٤٣	-	(٥٥,٥٨٦,١٤٣)	-	النقل إلى الأرباح الغير موزعة
-	(١٤,١٢٢,١١٠)	-	١٤,١٢٢,١١٠	-	النقل إلى الاحتياطي القانوني
٤٢٦,٩٦٥,٢٠٨	٦٢,٨٤٣,٠٩٨	-	١٤,١٢٢,١١٠	٣٥٠,٠٠٠,٠٠٠	الرصيد في ٣١ ديسمبر ٢٠٠٨م

المصدر: الشركة

جدول (٣-١٠) توزيع ملكية الشركة قبل و بعد الاكتتاب:

(رأس المال بالريال السعودي)

المساهمون	قبل الاكتتاب		بعد الاكتتاب	
	عدد الأسهم	رأس المال	نسبة التملك	عدد الأسهم
مجموعة الربيع والنصار	٢٠,٤٠٣,٠٧٥	٢٠٤,٠٣٠,٧٥٠	%٥٨,٣	٢٠,٤٠٣,٠٧٥
شركة هيو للصلب المحدودة	٨,٣٥٠,٦٥٠	٨٣,٥٠٦,٥٠٠	%٢٣,٨	٨,٣٥٠,٦٥٠
شركة أبناء الخريف	٤,٥٠٤,٥٠٠	٤٥,٠٤٥,٠٠٠	%١٢,٩	٤,٥٠٤,٥٠٠
فهد محمد السجا	١,٣٩١,٧٧٥	١٣,٩١٧,٧٥٠	%٤,٠	١,٣٩١,٧٧٥
أحمد مبارك الدباسي	٣٥٠,٠٠٠	٣,٥٠٠,٠٠٠	%١,٠	٣٥٠,٠٠٠
برنامج أسهم الموظفين	٠	٧,٠٠٠,٠٠٠	%٠,٠	٠
الجمهور	٠	١٥٣,٠٠٠,٠٠٠	%٠,٠	٠
المجموع	٣٥٠,٠٠٠,٠٠٠	٥١٠,٠٠٠,٠٠٠	%١٠٠	٣٥٠,٠٠٠,٠٠٠

II وصف الأسهم بعد الطرح

II-1 رأس المال

يبلغ رأس مال الشركة (٥١٠,٠٠٠,٠٠٠) خمسمائة وعشرة ملايين ريال سعودي، مقسمة إلى (٥١,٠٠٠,٠٠٠) واحد وخمسين مليون سهم متساوي القيمة، وتبلغ القيمة الاسمية لكل سهم (١٠) عشرة ريالات سعودية وجميعها أسهم عادية.

يجوز للجمعية العامة غير العادية بعد التثبت من الجدوى الاقتصادية وبعد موافقة الجهات المختصة (بما فيها هيئة السوق المالية) أن تقرر زيادة رأس مال الشركة مرة أو عدة مرات بإصدار أسهم جديدة بنفس القيمة الاسمية للأسهم الأصلية، بشرط أن يكون رأس المال الأصلي قد دفع بأكمله، وبمراعاة ما يقضي به نظام الشركات ونظام السوق المالية ولوائحه التنفيذية. ويعين القرار طريقة زيادة رأس المال ويكون للمساهمين الأصليين أولوية الإكتتاب في الأسهم الجديدة النقدية ويعلن هؤلاء بأولوياتهم بالنشر في جريدة يومية أو بأخطارهم بواسطة البريد المسجل عن قرار زيادة رأس المال وشروط الإكتتاب ويبيدي كل مساهم رغبته في إستعمال حقه في الأولوية خلال (١٥) خمسة عشر يوماً من تاريخ النشر أو الإخطار المشار اليه. وتوزع تلك الأسهم الجديدة على المساهمين الأصليين الذين طلبوا الإكتتاب بنسبة ما يملكونه من أسهم أصلية بشرط ألا يتجاوز ما يحصلون عليه ما طلبوه من الأسهم الجديدة، وي طرح ما تبقى من الأسهم للإكتتاب العام.

يجوز بقرار من الجمعية العامة غير العادية، وبناءً على مبررات مقبولة وبعد موافقة وزير التجارة والصناعة وهيئة السوق المالية، تخفيض رأس مال الشركة إذا ما زاد عن حاجتها أو إذا منيت الشركة بخسائر، ولا يصدر القرار إلا بعد تلاوة تقرير مراجعي الحسابات عن الأسباب الموجبة له وعن الالتزامات التي على الشركة وأثر التخفيض في هذه الالتزامات وبمراعاة ما يقضي به نظام الشركات. ويبين القرار طريقة هذا التخفيض وإذا كان التخفيض نتيجة زيادة رأس المال عن حاجة الشركة وجبت دعوة الدائنين إلى إبداء اعتراضاتهم عليه خلال ستين (٦٠) يوماً من تاريخ نشر قرار التخفيض في جريدة يومية توزع في المدينة التي يقع فيها المركز الرئيسي للشركة، فإذا اعترض أحد الدائنين وقدم إلى الشركة مستنداته في الميعاد المذكور وجب على الشركة أن تؤدي إليه دينه إذا كان حالاً أو أن تقدم ضماناً كافياً للوفاء به إذا كان آجلاً.

II-2 حقوق المساهمين

يعطي كل سهم حامله حقاً متساوياً في الحصول على نصيب من الأرباح التي يقرر توزيعها، والحق في الحصول على نصيب من موجودات الشركة عند التصفية، وحق حضور جمعيات المساهمين، والاشتراك في مداولاتها والتصويت على قراراتها، وحق التصرف في الأسهم، وحق طلب الإطلاع على دفاتر الشركة ووثائقها ومراقبة أعمال مجلس الإدارة ورفع دعوى المسؤولية على أعضاء المجلس. ولا تعطي هذه الأسهم للمساهمين حقاً بالاسترداد.

II-3 الجمعية العامة للمساهمين

الجمعية العامة المكونة تكويناً صحيحاً تمثل جميع المساهمين وتتعقد في المدينة التي يقع بها المركز الرئيسي للشركة (حالياً بمدينة الدمام).

تكون الجمعيات العامة للمساهمين إما عادية أو غير عادية. وفيما عدا الأمور التي تختص بها الجمعية العامة غير العادية، تختص الجمعية العامة العادية بجميع الأمور المتعلقة بالشركة وتتعقد مرة على الأقل في السنة خلال (٦) الستة أشهر التالية لانتهاء السنة المالية للشركة. كما يجوز دعوة جمعيات عامة عادية أخرى كلما دعت الحاجة لذلك.

تختص الجمعية العامة غير العادية بتعديل نظام الشركة الأساسي باستثناء الأحكام المحظور عليها تعديلها نظاماً، ولها أن تصدر قرارات في الأمور الداخلة في اختصاص الجمعية العامة العادية وذلك بنفس الشروط والأوضاع المقررة للجمعية الأخيرة.

ويتم نشر محضر اجتماع الدعوة لانعقاد الجمعية العامة في الجريدة الرسمية وصحيفة يومية توزع في المدينة التي يوجد فيها مركز الشركة الرئيسي قبل الموعد المحدد لانعقاد (٢٥) بخمسة وعشرين يوماً على الأقل. ويمكن أن يكتفي بتوجيه الدعوة في الميعاد المذكور بخطابات مسجلة إلى المساهمين وترسل نسخة من الدعوة وجدول الأعمال إلى إدارة الشركات بوزارة التجارة والصناعة.

ولا يكون اجتماع الجمعية العامة العادية صحيحاً إلا إذا حضره مساهمون يمثلون (٥٠٪) خمسون في المائة على الأقل، فإذا لم يتوفر هذا النصاب في الاجتماع وجهت الدعوة إلى اجتماع ثانٍ يعقد خلال (٣٠) الثلاثين يوماً التالية للاجتماع السابق وتعلن الدعوة بالطريقة المنصوص عليها في المادة (١٢-٢٥) من نظام الشركة الأساسي ويعتبر الاجتماع الثاني صحيحاً أيّاً كان عدد الأسهم الممثلة فيه.

ولا يكون اجتماع الجمعية العامة غير العادية صحيحاً إلا إذا حضره مساهمون يمثلون (٥٠٪) خمسون في المائة على الأقل، فإذا لم يتوفر هذا النصاب في الاجتماع وجهت الدعوة إلى اجتماع ثانٍ يعقد خلال (٣٠) الثلاثين يوماً التالية للاجتماع السابق ويكون الاجتماع الثاني صحيحاً إذا حضره عدد من المساهمين يمثل ربع رأس المال على الأقل.

يرأس الجمعية العامة رئيس مجلس الإدارة، أو من يفوضه في حالة غيابه، ويعين الرئيس سكرتيراً للاجتماع وجامعاً للأصوات ويحرر باجتماع الجمعية محضر يتضمن أسماء المساهمين الحاضرين أو الممثلين وعدد الأسهم التي في حيازتهم بالأصالة أو بالنيابة وعدد الأصوات المقررة لها والقرارات التي اتخذت وعدد الأصوات التي وافقت عليها أو خالفتها وخلاصة وافية للمناقشات التي دارت في الاجتماع، وتدون المحاضر بصفة منتظمة عقب كل اجتماع في سجل خاص يوقعه رئيس الجمعية وسكرتيرها وجامع الأصوات.

٤-١١ حقوق التصويت

لكل مساهم يمتلك عشرين (٢٠) سهماً على الأقل حق حضور الجمعيات العامة، بالأصالة أو بالنيابة، وللمساهم أن يوكل عنه كتابة مساهماً آخر من غير أعضاء مجلس الإدارة أو موظفي الشركة في حضور الجمعية العامة. وتحسب الأصوات في الجمعيات العامة العادية وغير العادية على أساس صوت واحد لكل سهم ممثل في الاجتماع.

كما تصدر قرارات الجمعية العامة غير العادية بأغلبية ثلثي الأسهم الممثلة في الاجتماع إلا إذا كان القرار متعلقاً بزيادة أو بتخفيض رأس المال أو بإطالة مدة الشركة أو بجل الشركة قبل انقضاء المدة المحددة في نظامها الأساسي أو باندماج الشركة أو دمجها في شركة أو مؤسسة أخرى فلا يكون القرار صحيحاً إلا إذا صدر بأغلبية ثلاثة أرباع الأسهم الممثلة في الاجتماع.

لكل مساهم حق مناقشة الموضوعات المدرجة في جدول أعمال الجمعيات العامة وتوجيه الأسئلة بشأنها إلى أعضاء مجلس الإدارة ومراقب الحسابات ويجب على مجلس الإدارة أو مراقب الحسابات على أسئلة المساهمين بالقدر الذي لا يعرض مصلحة الشركة للضرر، وإذا رأى المساهم أن الرد على سؤاله غير مقنع احتكم إلى الجمعية ويكون قرار الجمعية في هذا الشأن نافذاً.

٥-١١ الأسهم

تكون أسهم الشركة اسمية ولا يجوز أن تصدر الأسهم بأقل من قيمتها الاسمية وإنما يجوز أن تصدر بأعلى من هذه القيمة، وفي هذه الحالة الأخيرة يضاف فرق القيمة إلى الاحتياطي ولو بلغ حده الأقصى. والسهم غير قابل للتجزئة في مواجهة الشركة فإذا تملكه أشخاص عديدين وجب عليهم أن يختاروا أحدهم لينوب عنهم في استعمال الحقوق المتصلة بالسهم ويكون هؤلاء الأشخاص مسئولين بالتضامن عن الالتزامات الناشئة عن ملكية السهم.

٦-١١ مدة الشركة

مدة الشركة تسعة وتسعون (٩٩) سنة ميلادية تبدأ من تاريخ صدور قرار معالي وزير التجارة والصناعة بإعلان تأسيسها، ويجوز دائماً إطالة مدة الشركة بقرار تصدره الجمعية العامة غير العادية قبل انتهاء أجلها بسنة واحدة على الأقل.

٧-١١ حل الشركة وتصفيتها

عند انتهاء مدة الشركة وفي حال حلها قبل الأجل المحدد تقرر الجمعية العامة غير العادية بناءً على اقتراح مجلس الإدارة طريقة التصفية وتعيين مصفياً أو أكثر وتحدد صلاحياتهم وأتعابهم.

وتنتهي صلاحيات مجلس الإدارة بانقضاء الشركة، ومع ذلك يستمر قائماً على إدارة الشركة إلى أن يتم تعيين المصفي، وتبقي لأجهزة الشركة اختصاصاتها بالقدر الذي لا يتعارض مع اختصاصات المصفين.

٨-١١ نقل الملكية

يخضع نقل ملكية الأسهم للقواعد واللوائح المنظمة للشركات المدرجة ضمن تداول. ويعتبر نقل الملكية خلاف ذلك لاغياً. وسيخضع المساهمون الحاليون لفترة حظر مدتها ستة أشهر تبدأ من تاريخ بدء تداول الأسهم، يحظر عليهم خلالها التصرف بأي من الأسهم التي يملكونها.

٩-١١ الزكاة

تكون الزكاة مستحقة الدفع على المساهمين وفقاً لأنظمة الزكاة في المملكة العربية السعودية. وسوف تقوم الشركة باستقطاع الزكاة من إجمالي صافي الأرباح قبل التوزيع.

١٢ ملخص النظام الأساسي

١-١٢ اسم الشركة

الشركة السعودية لأنابيب الصلب (شركة مساهمة سعودية).

٢-١٢ أغراض الشركة

- إنتاج أنابيب مجلفنة ومسننة ومسحوبة وغير ملحومة بأقطار (٠,٥ إلى ١٦) بوصة.
- إنتاج أنابيب صلب ملحومة طولياً (٤ إلى ١٦) بوصة.
- أنابيب مغلقة بثلاثة طبقات خارجية من البولي إيثيلين والبولي بروبيلين مختلفة الأقطار.
- أنابيب مغلقة بطبقة داخلية من الأوكسي.
- إنتاج أنابيب صلب مجلفنة وغير مجلفنة بأقطار من ٠,٥ إلى ٤ بوصة.
- أنابيب مثنية مختلفة الأقطار.
- إنتاج أنابيب صلب مجلفنة وغير مجلفنة مستديرة ومربعة ومستطيلة من ٠,٦ إلى ٢,٤ بوصة.
- هياكل معدنية ثلاثية الأبعاد.

٣-١٢ المركز الرئيسي للشركة

يكون مركز الشركة الرئيسي في مدينة الدمام ومجلس الإدارة أن ينشئ للشركة فروعاً أو مكاتب أو وكالات داخل أو خارج المملكة العربية السعودية.

٤-١٢ مدة الشركة

مدة الشركة (٩٩) تسعة وتسعون سنة ميلادية تبدأ من تاريخ صدور قرار وزير التجارة والصناعة بالموافقة على إعلان تحول الشركة. ويجوز دائماً تمديد مدة الشركة بقرار يصدر عن الجمعية العامة غير العادية قبل انتهاء أجلها بسنة واحدة على الأقل.

٥-١٢ رأس مال الشركة

رأس مال الشركة الاسمي المصدر والمدفوع بالكامل (٢٥٠,٠٠٠,٠٠٠) ثلاثمائة وخمسون مليون ريال سعودي مقسماً إلى (٢٥,٠٠٠,٠٠٠) خمسة وثلاثون مليون سهم، قيمة السهم الاسمية (١٠) عشرة ريالات، وجميع أسهم الشركة عادية.

٦-١٢ عدم سداد قيمة الأسهم

إذا تخلف المساهم عن دفع قيمة السهم في المواعيد المعينة لذلك، جاز لمجلس الإدارة - بعد إخطار المساهم بخطاب مسجل على عنوانه المثبت في سجل المساهمين- بيع السهم في مزاد علني. ومع ذلك يجوز للمساهم المتخلف حتى اليوم المحدد للمزايدة أن يدفع القيمة المستحقة عليه مضافاً إليها المصروفات التي أنفقتها الشركة، وتستوفي الشركة من حصيلة البيع المبالغ المستحقة لها وترد الباقي لصاحب السهم. فإذا لم تف حصيلة البيع بهذه المبالغ جاز للشركة أن تستوفي الباقي من جميع أموال المساهم، وتُلغى الشركة السهم الذي بيع وتُعطى المشتري سهماً جديداً يحمل رقم السهم الملغى وتؤشر بذلك في سجل المساهمين.

٧-١٢ تداول الأسهم

جميع الأسهم قابلة للتداول بعد إصدار شهادتها وتسري هذه الأحكام على ما يكتتب به الشركاء في حالة زيادة رأس المال قبل انقضاء فترة الحظر وذلك بالنسبة للمدة المتبقية من هذه الفترة، ويؤشر على هذه الصكوك بما يدل على نوعها وتاريخ تحويل الشركة إلى شركة مساهمة والمدة التي يتمتع فيها تداولها ومع ذلك يجوز خلال فترة الحظر نقل ملكية الأسهم وفقاً لأحكام بيع الحقوق من أحد الشركاء إلى شريك آخر أو إلى أحد أعضاء مجلس الإدارة لتقديمها كضمان للإدارة أو من وريثة أحد الشركاء في حالة وفاته إلى الغير.

٨-١٢ سجل المساهمين

تداول الأسهم الاسمية بالتقيد في سجل المساهمين الذي تُعده الشركة والذي يتضمن أسماء المساهمين وجنسياتهم ومهنتهم ومحال إقامتهم وعناوينهم وأرقام

الأسهم والقدر المدفوع منها ويؤشر بهذا القيد على السهم، ولا يعتد بنقل ملكية السهم في مواجهة الشركة أو الغير إلا من تاريخ القيد في السجل المذكور أو استكمال إجراءات نقل الملكية عن طريق النظام الآلي لمعلومات الأسهم. ويترتب على الاكتتاب في الأسهم وتملكها قبول المساهم لنظام الشركة والتزامه بالقرارات التي تصدر من جمعيات المساهمين وفقاً لأحكام هذا النظام سواء كان حاضراً أو كان غائباً وسواء كان موافقاً على هذه القرارات أو معترضاً عليها.

٩-١٢ زيادة رأس المال

للجمعية العامة غير العادية وبعد التثبيت من الجدوى الاقتصادية، وبعد موافقة الجهات المختصة أن تقرر زيادة رأس مال الشركة مرة أو عدة مرات بإصدار أسهم جديدة بنفس القيمة الاسمية للأسهم الأصلية بشرط أن يكون رأس المال الأصلي قد دفع بأكمله وبمراعاة ما يقتضيه نظام الشركات. ويعين القرار طريقة زيادة رأس المال ويكون للمساهمين الأصليين أولوية الاكتتاب في الأسهم الجديدة النقدية ويعلن هؤلاء بأولويتهم بالنشر في جريدة يومية أو بأخطارهم بواسطة البريد المسجل عن قرار زيادة رأس المال وشروط الاكتتاب ويبيدي كل مساهم رغبته في استعمال حقه في الأولوية خلال (١٥) خمسة عشر يوماً من تاريخ النشر أو الإخطار المشار إليه.

توزع تلك الأسهم الجديدة على المساهمين الأصليين الذين طلبوا الاكتتاب بنسبة ما يملكونه من أسهم أصلية بشرط ألا يتجاوز ما يحصلون عليه ما طلبوه من الأسهم الجديدة وي طرح ما تبقى من الأسهم للاكتتاب العام.

١٠-١٢ تخفيض رأس المال

يجوز بقرار من الجمعية العامة غير العادية، وبناءً على مبررات مقبولة وبعد موافقة الجهات المختصة، تخفيض رأس مال الشركة - إذا زاد عن حاجتها أو منيت بخسائر - ولا يصدر القرار إلا بعد تلاوة تقرير مراقب الحسابات عن الأسباب الموجبة له وعن الالتزامات التي على الشركة وأثر التخفيض في هذه الالتزامات، وبمراعاة ما يقضي به نظام الشركات. ويبين القرار طريقة التخفيض. وإذا كان التخفيض نتيجة زيادة رأس المال عن حاجة الشركة يجب دعوة الدائنين لإبداء اعتراضاتهم عليه خلال ستون يوماً من تاريخ نشر قرار التخفيض في جريدة يومية توزع في المدينة التي يقع فيها المركز الرئيسي للشركة، فإذا اعترض أحد الدائنين وقدم مستنداته في الميعاد المذكور وجب على الشركة أن تؤدي له دينه إذا كان حالاً وأن تقدم ضماناً كافياً إذا كان آجلاً.

١١-١٢ مجلس الإدارة

يتولى إدارة الشركة مجلس إدارة مؤلف من (٩) تسعة أعضاء تعينهم الجمعية العامة العادية لمدة لا تزيد عن ثلاث سنوات ويجوز إعادة انتخابهم، وتبدأ مدة عضوية أول مجلس إدارة من تاريخ صدور القرار الوزاري الصادر بإعلان تحول الشركة. وباستثناء ذلك، يتكون أول مجلس إدارة لمدة خمسة سنوات.

١٢-١٢ الأسهم المؤهلة

يجب أن يكون عضو مجلس الإدارة مالكا لعدد من الأسهم لا تقل قيمتها عن عشرة آلاف ريال وتودع هذه الأسهم خلال ٣٠ يوماً من تاريخ تعيين العضو أحد البنوك التي يعينها وزير التجارة والصناعة لهذا الغرض وتخصص هذه الأسهم لضمان مسؤولية أعضاء مجلس الإدارة وتظل غير قابلة للتداول إلى أن تنتضي المدة المحددة لسماع دعوى المسؤولية المنصوص عليها في المادة (٧٦) من نظام الشركات أو إلى أن يفصل في الدعوى المذكورة إن وجدت. ويقدم عضو مجلس الإدارة من الأشخاص الاعتباريين أسهم ضمان عن العضو الممثل له أو من يحل محله، وإذا لم يقدم عضو مجلس الإدارة أسهم الضمان في الميعاد المحدد لذلك بطلت عضويته.

١٣-١٢ شغور مجلس الإدارة

تنتهي عضوية المجلس بانتهاء مدته أو باستقالة العضو أو وفاته أو إذا أصبح غير صالح لعضوية المجلس وفقاً لأي نظام أو تعليمات سارية في المملكة. وإذا شغل مركز أحد أعضاء المجلس جاز لمجلس الإدارة أن يعين مؤقتاً عضواً آخر في المركز الشاغر على أن يعرض هذا التعيين على الجمعية العامة العادية في أول اجتماع لها. ويكمل العضو الجديد مدة سلفه وإذا نقص عدد أعضاء المجلس عن النصاب اللازم لصحة اجتماعاته وجبت دعوة الجمعية العامة العادية في أقرب وقت ممكن لتعيين العدد اللازم من الأعضاء.

١٤-١٢ صلاحيات مجلس الإدارة

مع مراعاة الاختصاصات المقررة للجمعية العامة يكون لمجلس الإدارة أوسع السلطات في إدارة الشركة وتصريف أمورها داخل المملكة وخارجها وله على سبيل المثال لا الحصر: تمثيل الشركة في علاقاتها مع الغير والجهات الحكومية الخاصة وأمام المحاكم الشرعية والهيئات القضائية وديوان المظالم ومكاتب العمل

والعمال واللجان العليا والابتدائية ولجان الأوراق التجارية وكافة اللجان القضائية الأخرى وهيئات التحكيم والحقوق المدنية وأقسام الشرطة والغرف التجارية والصناعية وهيئات الخاصة والشركات والمؤسسات على اختلاف أنواعها والدخول في المناقصات والقبض والتسديد والإقرار والمطالبة والمدافعة والمرافعة والمخاصمة والصلح وقبول الأحكام ونفيها والتحكيم عن الشركة وطلب تنفيذ الأحكام ومعارضتها وقبض ما يحصل من التنفيذ وللمجلس حق التوقيع على كافة أنواع العقود والوثائق والمستندات بما في ذلك على سبيل المثال عقود تأسيس الشركات والتي تشترك فيها الشركة مع كافة تعديلاتها وملاحقتها وقرارات التعديل والتوقيع على الاتفاقيات والصكوك الشرعية نيابة عن الشركة والبيع والشراء والإفراغ وقبوله والاستلام والتسليم والاستئجار والتأجير والقبض والدفع وفتح الحسابات والاعتمادات والسحب والإيداع لدى البنوك وإصدار الضمانات المصرفية والتوقيع على كافة الأوراق والمستندات والشيكات وكافة المعاملات المصرفية. كما له تعيين الموظفين والعمال وعزلهم وطلب التأشيرات واستقدام الأيدي العاملة من خارج المملكة والتعاقد معهم وتحديد مرتباتهم واستخراج الإقامات ونقل الكفالات والتنازل عنها، وللمجلس في حدود اختصاصه أن يوكل واحد أو أكثر من أعضائه أو من الغير في مباشرة بعض أعماله.

على أنه فيما يتعلق ببيع عقارات الشركة يجب أن يتضمن محضر مجلس الإدارة حيثيات قراره بالتصرف مع مراعاة الشروط التالية:

١. أن يحدد المجلس في قرار البيع الأسباب والمبررات له.
٢. أن يكون البيع مقارناً لثمن المثل.
٣. أن يكون البيع حاضراً إلا في الحالات التي يقدرها المجلس وبضمانات كافية.

كما يجوز لمجلس الإدارة عقد القروض مع صناديق ومؤسسات التمويل الحكومي مهما بلغت مدتها وله عقد القروض التجارية التي لا تتجاوز أجلها نهاية مدة الشركة، مع مراعاة الشروط التالية بالنسبة للقروض التجارية التي تتجاوز مدتها ثلاث سنوات:

١. أن لا تزيد قيمة القروض التي يجوز للمجلس عقدها خلال أية سنة مالية واحدة عن ٢٥٪ من رأس مال الشركة.
٢. أن يحدد مجلس الإدارة في قراره أوجه استخدام القرض وكيفية سداه.

ويكون لمجلس الإدارة وفي الحالات التي يقدرها إبراء ذمة مديني الشركة من التزاماتهم طبقاً لما يحقق مصلحتها على أن يتضمن محضر مجلس

الإدارة وحيثيات قراره مراعاة الشروط الآتية:

١. أن يكون الإبراء بعد مضي سنة كاملة على نشوء الدين.
٢. أن يكون الإبراء لمبلغ محدد كحد أقصى لكل عام للمدين الواحد.
٣. الإبراء حق للمجلس لا يجوز التفويض فيه.

١٢-١٥ مكافآت مجلس الإدارة

مع مراعاة القرارات الصادرة من مجلس وزارة التجارة والتعليمات الصادرة من وزارة التجارة تحدد الجمعية العامة العادية نصيب أعضاء مجلس الإدارة في الأرباح السنوية بحد أقصى (٢٠٠,٠٠٠) مائتا ألف ريال لكل عضو وبما لا يزيد مجموعها عن (١٠٪) عشرة بالمائة من باقي صافي الأرباح بعد خصم المصروفات والاستهلاك والاحتياطيات وتوزيع ما لا يقل عن (٥٪) خمسة بالمائة كدفعة أولى للمساهمين.

مع مراعاة القرارات الصادرة من مجلس الوزراء والتعليمات الصادرة من وزارة التجارة تحدد الجمعية العامة العادية مقدار بدل حضور جلسات مجلس الإدارة، ويصرف لعضو المجلس هذا البديل مضافاً إليه جميع المصاريف التي يتكبدها لحضور الاجتماع.

يشتمل تقرير مجلس الإدارة إلى الجمعية العامة العادية على بيان شامل لكل ما حصل عليه أعضاء مجلس الإدارة خلال السنة المالية من رواتب ونصيب في الأرباح وبدل حضور ومصروفات وغير ذلك من المزايا كما يشتمل التقرير المذكور على بيان ما قبضه أعضاء المجلس بوصفهم موظفين أو إداريين أو ما قبضوه نظير أعمال فنية أو إدارة أو استشارية سبق أن وافقت عليها الجمعية العامة للشركة.

١٢-١٦ رئيس مجلس الإدارة، العضو المنتدب والسكرتير

يعين مجلس الإدارة من بين أعضائه رئيساً، كما يجوز له أن يعين من بين أعضائه نائباً للرئيس وعضو آخر منتدباً. ويكون للرئيس أو نائبه صلاحية دعوة مجلس الإدارة للاجتماع ورئاسة اجتماعات المجلس. ويختص كل من رئيس المجلس ونائب الرئيس والعضو المنتدب مجتمعين أو منفردين بتمثيل الشركة في علاقتها مع الغير ومع الجهات الحكومية والمثول أمام المحاكم الشرعية وهيئات القضائية وديوان المظالم وكتابة العدل وهيئات التحكيم والحقوق المدنية ومكاتب العمل والعمال واللجان العليا والابتدائية ولجان الأوراق التجارية وكافة اللجان القضائية الأخرى وأقسام الشرطة والغرف التجارية والصناعية وهيئات الخاصة والشركات والمؤسسات على اختلاف أنواعها والدخول في المناقصات والقبض والتسديد والإقرار والمطالبة والمدافعة والمرافعة والمخاصمة والصلح وقبول الأحكام ونفيها والتحكيم عن الشركة وطلب تنفيذ الأحكام ومعارضتها وقبض ما يحصل من التنفيذ. ولرئيس المجلس أو نائب الرئيس أو

العضو المنتدب حق التوقيع على كافة أنواع العقود والوثائق والمستندات بما في ذلك دون حصر عقود تأسيس الشركات التي تشترك فيها الشركة والتعديلات عليها ولهم حق شراء وبيع العقارات وحق الإفراغ وقبوله والاستلام والتسليم والاستئجار والتأجير والقبض والدفع وفتح الحسابات والإعتمادات والسحب والإيداع لدى البنوك وإصدار الضمانات المصرفية والتوقيع على كافة الأوراق والمستندات والشيكات وكافة المعاملات المصرفية وشراء وبيع الأسهم والسندات وكافة أنواع الاستثمار لصالح الشركة ولهم حق تعيين الموظفين والعمال وعزلهم وطلب التأشيرات واستقدام الأيدي العاملة من خارج المملكة والتعاقد معهم وتحديد مرتباتهم واستخراج الإقامات ونقل الكفالات والتنازل عنها. وله أن يعين الوكلاء والمحامين عن الشركة وأن يفوض واحداً أو أكثر من أعضائه أو من الغير في مباشرة عمل أو أعمال معينة.

يعين مجلس الإدارة سكرتيراً للمجلس (سواء من بين أعضائه أو من غيرهم) ويحدد مكافأته، ويختص بتسجيل محاضر اجتماعات مجلس الإدارة، وتدوين القرارات الصادرة عن هذه الاجتماعات وحفظها إلى جانب ممارسة الاختصاصات الأخرى التي يوكلها إليه مجلس الإدارة.

لا تزيد عضوية رئيس المجلس ونائب الرئيس والعضو المنتدب والسكرتير عن عضوية كل منهم في المجلس، ويجوز دائماً إعادة تعيينهم.

١٧-١٢ اجتماعات المجلس وقراراته

يجتمع المجلس بدعوة من رئيسته مرتين بالسنة على الأقل وتكون الدعوة خطية ويجوز أن تسلم باليد أو ترسل بالبريد أو الفاكس أو البريد الإلكتروني. ويجب على رئيس المجلس أو نائبه أن يدعو إلى الاجتماع متى طلب إليه ذلك إثتان على الأقل من الأعضاء.

١٨-١٢ النصاب القانوني وقرارات مجلس الإدارة

لا يكون اجتماع المجلس صحيحاً إلا إذا حضره نصف أعضاء المجلس على الأقل على أن لا يقل العدد بأي حال من الأحوال عن أربع أعضاء. وفي حالة إنابة عضو مجلس الإدارة عضواً آخر في حضور اجتماعات المجلس يتعين أن تكون الإنابة طبقاً للضوابط التالية:

- لا يجوز لعضو مجلس الإدارة أن يتوب عنه أكثر من عضو واحد في حضور ذلك الاجتماع.
- أن تكون الإنابة ثابتة بالكتابة وبشأن اجتماع محدد.
- لا يجوز للنائب التصويت على القرارات التي يحظر النظام على المنيب التصويت بشأنها.

تصدر قرارات مجلس الإدارة بالأغلبية المطلقة لأصوات أعضاء المجلس الحاضرين أو الممثلين في الاجتماع. وعند تساوي الأصوات يرجح الرأي الذي منه رئيس المجلس أو من يرأس المجلس في حال غيابه.

١٩-١٢ محاضر مجلس الإدارة

تثبت مدونات مجلس الإدارة وقراراته في محاضر يوقعها رئيس المجلس والسكرتير وتدون هذه المحاضر في سجل خاص يوقعه الرئيس والسكرتير.

٢٠-١٢ جمعيات المساهمين

الجمعية العامة المكونة تكويناً صحيحاً تمثل جميع المساهمين، وتنعقد في المدينة التي يقع بها المركز الرئيسي للشركة. ولكل مساهم حائز على (٢٠) لعشرين سهماً على الأقل حق حضور الجمعية العامة وللمساهمين أن يوكل عنه كتابة مساهماً آخر من غير أعضاء مجلس الإدارة أو موظفي الشركة في حضور الجمعية العامة.

٢١-١٢ الجمعية العامة العادية

فيما عدا الأمور التي تختص بها الجمعية العامة غير العادية، تختص الجمعية العامة العادية بجميع الأمور المتعلقة بالشركة، وتنعقد مرة على الأقل في السنة خلال الستة أشهر التالية لانتهاج السنة المالية للشركة، كما يجوز دعوة جمعيات عادية أخرى كلما دعت الحاجة لذلك.

٢٢-١٢ الجمعية العامة غير العادية

تختص الجمعية العامة غير العادية بتعديل نظام الشركة الأساسي باستثناء الأحكام المحظور عليها تعديلها نظاماً.

وفضلاً عن ذلك يكون للجمعية العامة غير العادية أن تصدر قرارات في الأمور الداخلة في اختصاص الجمعية العامة العادية بنفس الشروط المقررة للجمعية الأخيرة.

٢٣-١٢ دعوة الجمعيات العامة

تتعدد الجمعيات العامة للمساهمين بدعوة من مجلس الإدارة، وعلى مجلس الإدارة أن يدعو الجمعية العامة العادية إذا طلب ذلك مراقب الحسابات أو عدد من المساهمين يمثل (٥٪) خمسة في المائة من رأس المال على الأقل. وتُنشر الدعوة لانعقاد الجمعية العامة في الجريدة الرسمية وصحيفة يومية في المدينة التي بها المركز الرئيسي للشركة قبل الميعاد المحدد لانعقاد (٢٥) بخمسة وعشرين يوماً على الأقل وتشتمل الدعوة على جدول الأعمال. على أنه طالما أن الأسهم أسمية فيجوز الاكتفاء بتوجيه الدعوة في الميعاد المذكور بخطابات مسجلة فقط. وترسل صورة من الدعوة وجدول الأعمال إلى الإدارة العامة للشركات بوزارة التجارة خلال المدة المحددة للنشر.

٢٤-١٢ إثبات الحضور

يحرر عند انعقاد الجمعية كشف بأسماء المساهمين الحاضرين والممثلين ومحال إقامتهم مع بيان عدد الأسهم التي في حيازتهم بالأصالة أو بالوكالة وعدد الأصوات المخصصة لها ويكون لكل ذلك مصلحة الإطلاع على هذا الكشف.

٢٥-١٢ نصاب الجمعية العامة العادية

لا يكون اجتماع الجمعية صحيحاً إلا إذا حضره مساهمون يمثلون نصف رأس المال على الأقل، فإذا لم يتوفر هذا النصاب في الاجتماع الأول وجبت الدعوة على اجتماع ثانٍ يعقد خلال (٣٠) الثلاثين يوماً التالية للاجتماع السابق وتعلن الدعوة بالطريقة المنصوص عليها في المادة (٢٣) من النظام الأساسي للشركة ويعتبر الاجتماع الثاني صحيحاً أياً كان عدد الأسهم الممثلة فيه.

٢٦-١٢ نصاب الجمعية العامة غير العادية

لا يكون اجتماع الجمعية العامة غير العادية صحيحاً إلا إذا حضره مساهمون يمثلون نصف رأس المال على الأقل، فإذا لم يتوفر هذا النصاب في الاجتماع الأول وجهت الدعوة إلى اجتماع ثانٍ بنفس الأوضاع المنصوص عليها في المادة السابقة ويكون الاجتماع الثاني صحيحاً إذا حضره عدد من المساهمين يمثل ربع رأس المال على الأقل.

٢٧-١٢ حق التصويت

لكل مساهم صوت عن كل سهم يمثله في الجمعية العامة للتحويل، وتحسب الأصوات في الجمعية العامة العادية والجمعية العامة غير العادية على أساس صوت واحد لكل سهم، ومع ذلك لا يجوز لأعضاء مجلس الإدارة الاشتراك في التصويت على قرارات الجمعية التي تتعلق بإبراء ذمتهم عن مدة إدارتهم.

٢٨-١٢ القرارات

تصدر قرارات الجمعية العامة العادية بالأغلبية المطلقة للأسهم الممثلة في الاجتماع.

كما تصدر قرارات الجمعية العامة غير العادية بأغلبية ثلثي الأسهم الممثلة في الاجتماع إلا إذا كان القرار متعلقاً بزيادة أو بتخفيض رأس المال أو بإطالة مدة الشركة أو بحل الشركة قبل انقضاء المدة المحددة في نظامها أو بإدماج الشركة في شركة أو في مؤسسة أخرى فلا يكون القرار صحيحاً إلا إذا صدر بأغلبية ثلاثة أرباع الأسهم الممثلة في الاجتماع.

٢٩-١٢ مناقشة جدول الأعمال

لكل مساهم حق مناقشة الموضوعات المدرجة في جدول أعمال الجمعيات العامة وتوجيه الأسئلة بشأنها إلى أعضاء مجلس الإدارة ومراقب الحسابات، ويجب على مجلس الإدارة أو مراقب الحسابات على أسئلة المساهمين بالقدر الذي لا يعرض مصلحة الشركة للضرر، وإذا رأى المساهم أن الرد على سؤاله غير مقنع احتكم إلى الجمعية وكان قرارها في هذا الشأن نافذاً.

٣٠-١٢ إجراءات الجمعية العامة

يرأس الجمعية العمومية رئيس مجلس الإدارة أو نائب الرئيس أو من يفوضه في حال غيابهما ويعين الرئيس سكرتير للاجتماع وجامعاً للأصوات، ويحرر باجتماع الجمعية محضر يتضمن أسماء المساهمين الحاضرين أو الممثلين وعدد الأسهم التي في حيازتهم بالأصل عنه أو بالوكالة وعدد الأصوات المقررة لها والقرارات التي وافقت عليها أو خالفتها وخلاصة وافية للمناقشات التي دارت في الاجتماع، وتدوين المحاضر بصفة منتظمة عقب كل اجتماع في سجل خاص يوقعه رئيس الجمعية وسكرتيرها وجامع الأصوات ويصدق رئيس المجلس أو من يفوضه على صور مستخرجات المحاضر بما يفيد مطابقتها للأصل الثابت في السجل لدى تقديمها إلى أي جهة.

٣١-١٢ تعيين مراقب الحسابات

يكون للشركة مراقب حسابات أو أكثر من بين المصرح لهم بالعمل في المملكة تعينه الجمعية العامة سنوياً وتحدد مكافأته ويجوز لها إعادة تعيينه بما يتفق مع التعليمات والقرارات الصادرة في هذا الصدد.

٣٢-١٢ الاطلاع على السجلات

لمراقب الحسابات في كل وقت حق الإطلاع على دفاتر الشركة وسجلاتها وغير ذلك من الوثائق وله أن يطلب البيانات والإيضاحات التي يرى ضرورة الحصول عليها. وله أيضاً أن يتحقق من موجودات الشركة والتزاماتها.

٣٣-١٢ تقرير مراقب الحسابات

على مراقب الحسابات أن يقدم إلى الجمعية العامة السنوية تقريراً يضمنه موقف الشركة من تمكينه من الحصول على البيانات والإيضاحات التي طلبها وما يكون قد كشفه من مخالفات لأحكام نظام الشركات أو أحكام هذا النظام ورأيه في مدى مطابقة حسابات الشركة للواقع.

٣٤-١٢ السنة المالية

تبدأ السنة المالية للشركة من أول يناير وتنتهي في ٣١ ديسمبر من كل سنة على أن تبدأ السنة المالية الأولى بعد التحول من تاريخ القرار الوزاري الصادر بالموافقة على إعلان التحول وتنتهي في ٣١ ديسمبر من السنة الحالية.

٣٥-١٢ ميزانية الشركة

يعد مجلس الإدارة في نهاية كل سنة مالية جرداً لقيمة موجودات الشركة والمطلوبات عليها في التاريخ المذكور كما يعد ميزانية الشركة وحساب الأرباح والخسائر وجدول التدفقات النقدية وتقريراً عن نشاط الشركة ومركزها المالي عن السنة المنتهية والطريقة التي يقترحها لتوزيع الأرباح الصافية وذلك قبل انعقاد الجمعية العامة بستين يوماً على الأقل. ويضع المجلس هذه الوثائق تحت تصرف مراقب الحسابات قبل الموعد المقرر لانعقاد الجمعية بخمسة وخمسين يوماً على الأقل ويوقع رئيس مجلس الإدارة الوثائق المشار إليها وتودع نسخ منها في المركز الرئيسي للشركة تحت تصرف المساهمين قبل الموعد المقرر لانعقاد الجمعية العامة بخمسة وعشرين يوماً على الأقل وعلى رئيس مجلس الإدارة أن ينشر في صحيفة توزع في المركز الرئيسي للشركة الميزانية وحسابات الأرباح والخسائر والتدفقات النقدية وخلاصة وافية من تقرير مجلس الإدارة والنص الكامل لتقرير مراقب الحسابات وأن يرسل صورة من هذه الوثائق إلى الإدارة العامة للشركات بوزارة التجارة والصناعة قبل انعقاد الجمعية العامة بخمسة وعشرين يوماً على الأقل.

٣٦-١٢ توزيع الأرباح

توزع أرباح الشركة الصافية السنوية بعد خصم جميع المصروفات العمومية والتكاليف الأخرى على الوجه التالي:

١. يجنب (١٠٪) عشرة بالمائة من الأرباح الصافية لتكوين احتياطي نظامي. ويجوز للجمعية العامة العادية وقف هذا التجنيب متى بلغ الاحتياطي المذكور نصف رأس المال.

٢. يجوز للجمعية العامة العادية بناءً على اقتراح مجلس الإدارة أن تجنب نسبة لا تتجاوز (٢٠٪) عشرون بالمائة من الأرباح الصافية لتكوين احتياطي اتفاقي لغرض أو أغراض معينة.
٣. يوزع الباقي من بعد ذلك دفعة أولى للمساهمين تعادل (٥٪) خمسة بالمائة من رأس المال المدفوع على الأقل.
٤. يخصص نسبة لا تتجاوز (١٠٪) عشرة بالمائة من الباقي كمكافأة لمجلس الإدارة بحيث لا تتعدى في جميع الأحوال الحدود القصوى المسموح بها وفقاً للقرارات والتعليمات الرسمية الصادرة من الجهات المختصة في هذا الشأن.
٥. يجوز للجمعية العامة أن تقتطع نسبة (١٠٪) عشرة بالمائة من الأرباح الصافية لإنشاء مؤسسات اجتماعية لموظفي الشركة أو لاستخدامها لمنح موظفي الشركة أسهم في الشركة كمكافأة لهم.
٦. يوزع الباقي بعد ذلك على المساهمين كحصة إضافية في الأرباح.

٣٧-١٢ سداد الأرباح

تدفع الأرباح المقرر توزيعها على المساهمين في المكان والمواعيد التي يحددها مجلس الإدارة وفقاً للتعليمات التي تصدرها وزارة التجارة والصناعة.

٣٨-١٢ خسائر الشركة

إذا بلغت خسائر الشركة ثلاثة أرباع رأس المال وجب على أعضاء مجلس الإدارة دعوة الجمعية العامة غير العادية للنظر في استمرار الشركة وحلها قبل أجلها المعين بالمادة ٦ من نظام الأساسي للشركة وينشر قرار الجمعية في جميع الأحوال في الجريدة الرسمية.

٣٩-١٢ دعوى المسؤولية

لكل مساهم الحق في رفع دعوى المسؤولية المقررة للشركة على أعضاء مجلس الإدارة إذا كان من شأن الخطأ الذي صدر منهم إلحاق ضرر خاص به بشرط أن يكون حق الشركة في رفعها ما زال قائماً ويجب على المساهم أن يخطر الشركة بعزمه على رفع الدعوى.

٤٠-١٢ حل الشركة وتصفيتها

عند انتهاء مدة الشركة أو في حالة حلها قبل الأجل المحدد تقرر الجمعية العامة غير العادية (بناءً على اقتراح مجلس الإدارة) طريقة التصفية وتعين مصفياً أو أكثر وتحدد صلاحياتهم وأنعابهم وتنتهي سلطة مجلس الإدارة بانقضاء الشركة ومع ذلك يستمر المجلس قائماً على إدارة الشركة إلى أن يتم تعيين المصفي وتبقى لأجهزة الشركة اختصاصاتها بالقدر الذي لا يتعارض مع اختصاصات المصفين.

٤١-١٢ نشر النظام الأساسي

يودع النظام الأساسي للشركة وينشر طبقاً لنظام الشركات.

١٣ التراخيص والتصاريح والموافقات

حصلت الشركة على عدد من التراخيص والتصاريح من الجهات المعنية لتمكينها من القيام بعملياتها في المملكة العربية السعودية. وبالنظر إلى كون عدد من مساهمي الشركة من غير السعوديين ومن غير مواطني دول مجلس التعاون الخليجي، فقد حصلت الشركة على موافقة الهيئة العامة للاستثمار على دخول هؤلاء المساهمين الأجانب في الشركة حسب متطلبات نظام الاستثمار الأجنبي في المملكة العربية السعودية. وهناك تراخيص أخرى تسمح للشركة بالقيام بالعمليات الصناعية وإدارة مرافقها الصناعية في المملكة العربية السعودية وخارجها.

جدول (١-١٣) التراخيص والتصاريح الحكومية وغير الحكومية الصادرة للشركة

الرقم	نوع الترخيص	رقم الترخيص	التاريخ	الجهة المصدرة
١	ترخيص استثمار صناعي	٧-٢١٠٠٧	١٤٢٩/٦/١٩هـ	الهيئة العامة للاستثمار
٢	شهادة سجل تجاري	٣٠٥٠٠٠٩١٤٤	١٤٠٠/٧/٢٧هـ	وزارة التجارة والصناعة السعودية
٣	شهادة الغرفة التجارية	١٠١	٢٠٠٨/١٢/٢٧م	وزارة التجارة والصناعة السعودية
٤	شهادة السعودية	٢٦٧	١٤٣٠/٢/١٤هـ	وزارة العمل السعودية
٥	شهادة إيزو ٩٠٠١:٢٠٠٠	٠٢٢٥	٢٠٠٧/١/٢م	معهد APIQR
٦	شهادة تسجيل علامة تجارية	٤٥/٢٩٠	١٩٩٧/١٢/١٧م	وزارة التجارة والصناعة السعودية
٧	شهادة الجودة والبيئة	٥٠٩	٢٠٠٥/٧/١م	بي إم ترادا سيرتيفيكيشن ليمتد
٨	ترخيص مونوغرام للمعهد الأمريكي للبترول	٥-إل-٣٩٤	٢٠٠٧/١/٢م	المعهد الأمريكي للبترول
٩	ترخيص مونوغرام للمعهد الأمريكي للبترول	٥ سي تي - ٠٥٩٢	٢٠٠٧/١/٢م	المعهد الأمريكي للبترول
١٠	شهادة المؤسسة العامة للتأمينات الاجتماعية	٧٩٥٥٥٢٥	١٤٣٠/٢/٥هـ	المؤسسة العامة للتأمينات الاجتماعية

١٤ العقود الرئيسية

١-١٤ التسهيلات المصرفية

الشركة طرف في عدة اتفاقيات للقروض والتسهيلات الائتمانية وغيرها من الترتيبات البنكية مع البنوك السعودية وصندوق التنمية الصناعية السعودي وثبتت هذه التسهيلات المصرفية مختلف القروض والتسهيلات الائتمانية المتاحة للشركة والتي من ضمنها قروض طويلة الأجل وأخرى قصيرة الأجل وتسهيلات على شكل جاري مدين وتسهيلات متعلقة بالتصدير والضمان وترتيبات مرابحة وتورق.

جدول (١-١٤) ملخص للتسهيلات الرئيسية المبرمة من قبل الشركة.

البنك	التاريخ	الأجل / فترة الإتاحة	نوع الضمان	إجمالي القرض أو التسهيلات	القائم من القرض أو التسهيلات	نوع الاستخدام
البنك السعودي للاستثمار	٢٠٠٨/١١/٠٣	٢٠٠٩/٠٦/٣٠	شخصي	١٥٠,٠٠٠,٠٠٠	١١,١١٣,٥٥١	ضمان واعتمادات
البنك السعودي الفرنسي	٢٠٠٨/١١/١٠	٢٠٠٩/١١/٣٠	شخصي	٤٠,٠٠٠,٠٠٠	٤٢,٩٦٦,٨٨١	قروض وتورق واعتمادات
البنك السعودي الهولندي	٢٠٠٨/١١/١٨	٢٠٠٩/١١/١٧	شخصي	٧٥,٠٠٠,٠٠٠	٢١,٥٠٥,٢٠٠	ضمان
مجموعة سامبا المالية	٢٠٠٨/٠٦/٠٩	٢٠٠٩/٠٤/٣٠	شخصي	١٠٥,٠٠٠,٠٠٠	٥٠,٨٨١,٨٧٥	ضمان واعتمادات
البنك الأهلي التجاري	٢٠٠٨/٠٤/٠١	٢٠٠٩/٠٤/٣٠	شخصي	٧٥,٠٠٠,٠٠٠	٣٨,٩٠٥,٤٠٠	قروض وتورق واعتمادات
البنك العربي الوطني	٢٠٠٨/٠٨/٠٩	٢٠٠٩/٠٤/٣٠	شخصي	٩٠,٠٠٠,٠٠٠	٦٢,٥٢٢,٥٠٠	ضمان واعتمادات
صندوق التنمية الصناعي السعودي	١٩٩٧/٠٢/٢٢	٢٠١٠	-	١٠٥,٢٥٠,٠٠٠	-	-

المتبقي للاستخدام من التسهيلات حتى تاريخ ٢٠٠٨/١٢/٣١ هو ٥٩٣,٣٤٤,٤١٢ مليون ريال سعودي.

باستثناء ما ورد في هذه النشرة، تقر الشركة أنه لا يوجد أي رهونات أو أعباء على ممتلكات الشركة، كما تقر إدارة الشركة بأنه لا توجد أي التزامات محتملة أو ضمانات للشركة.

٢-١٤ الاتفاقيات التشغيلية

تعمل الشركة من خلال اتفاقيات مبرمة مع الغير حيث وقعت الشركة عدداً كبيراً من هذه الاتفاقيات والتي منها اتفاقيات ترخيص (تسمح لها باستخدام العلامات التجارية لأطراف أجنبية) واتفاقيات شراء معدات واتفاقيات توريد. كما تمارس الشركة عملها، حسب العملية ذات الصلة، أيضاً من خلال أوامر الشراء البسيطة التي تغطي شحنة مواد موردة معينة.

جدول (٢-١٤) كبار الموردين للشركة (كما في تاريخ نشرة الاكتتاب هذه) الذين تتعامل الشركة معهم:

الموردون	المواد
الشركة السعودية للحديد والصلب (حديد، سلك)، بوسكو كوريا، دايو إنترناشونال كوربوريشن، شركة	المواد الخام
ثيسين كراب ستيل آيه جي	
شركة تشونغ-رو ليمتد	المواد الثانوية، قطع الغيار واللوازم
شركة جين وو إنديستريال كوريا، سونغ جين ستيل ليمتد	واصلات الأنابيب الفولاذية
ترافيجورا بيهير بي في سويسرا	المواد الثانوية - سبائك الزنك
شركة تايو إنجنيرنج سيرفيس	المواد الثانوية وقطع الغيار
الشركة السعودية للدهانات الصناعية المحدودة	الورنيش
ليسنغر ماشنبنو غوسلشافت إم بي إتش	قطع الغيار

جدول (١٤-٣) الاتفاقيات الرئيسية المبرمة من قبل الشركة:

الاتفاقية	الطرف	التاريخ	الغرض أو الهدف	المبلغ / السعر
اتفاقية شراء - عقد رقم ١٦٩٦-٤٠٧	إس إم إس إلوثيرم جي إم بي إتش	٢٠٠٧/٠١/٢٦ م	شراء معدات من قبل الشركة	٣٧٩,٠٠٠ يورو
اتفاقية شراء - عقد رقم كيه إي إم سي ٠٦١٠٠٢ إس إس بي	شركة كوساكابي اليكتريك أند ماشينري ليمتد	٢٠٠٦/١٠/٠٢ م	شراء معدات من قبل الشركة	١,١٨٢,٤٠٠ دولار أمريكي
ترخيص اعتماد أنظمة بيئية	شهادة بي إم ترادا المحدودة (بي إم)	٢٠٠٥/٠٧/٠١ م	قيام بي إم بتزويد الشركة بترخيص وموافقة على استخدام الشركة لنظام بي إم المعتمد للبيئة واعتماد استخدام الشركة لنظام إدارة وضبط البيئة	٥,٥٢٠ ريال
اتفاقية ترخيص	إيه بي أي مونوغرام (إيه بي أي)	٢٠٠٧/٠٢/١١ م	ترخيص غير حصري وغير قابل للتحويل من أيه بي أي للشركة لاستخدام مونوغرام إيه بي أي على المنتجات	٥,٢٠٠ دولار أمريكي
ملحق لاتفاقية توريد وتعاون السنوية	بوسوكو	٢٠٠٨/٠١/٢٢ م	اتفاقية تعاون بين الشركتين	حسب الطلب
اتفاقية شراء - عقد رقم ١٠٥-٨١٢٢٣-إس	ترافيجيورا بيهير بي في أمستردام	٢٠٠٨/١١/١٢ م	شراء الشركة زنك عالي الدرجة على شكل سيائك من ترانيجيورا	٢,٢٧٨,٥٠٠ دولار أمريكي
أمر شراء رقم ٢٠٠٨/٥	شركة الغاز الوطنية - مصر	٢٠٠٨/٠١/٢٢ م	أمر شراء طلبت بموجبه شركة الغاز الوطنية توريد أنابيب فولاذية كاربون	٢٤٠,٩٧٦ دولار أمريكي
أمر شراء رقم ٠٠٠٨٥	ديزرت بايبنغ (ذات مسؤولية محدودة) - عمان	٢٠٠٧/٠٩/٢٥ م	أمر شراء طلبت بموجبه شركة ديزرت بايبنغ توريد أنابيب فولاذية مغلقة	١٢,٤٢٥,٦٠٠ دولار أمريكي
أمر شراء رقم ٤٤١٢	بتروغاز	٢٠٠٨/٠٢/١٢ م	أمر شراء طلبت بموجبه بتروغاز توريد أنابيب فولاذية مغلقة	٥٦,٨٠٩,٥٠٠ دولار أمريكي
أمر شراء رقم ١٢٥/٧٤/٥٤٢	شركة خطوط أنابيب البترول	٢٠٠٨/٠٢/١٨ م	أمر شراء طلبت بموجبه بتروليوم بايب لاین توريد أنابيب مقاومة ملحمة كهربائياً (ERW)	٢١٩,٠٥٠ دولار أمريكي
أمر شراء رقم ٤٥٠٦٩٦٧١٠٢	شركة رأس لفان أولفينز ليمتد (آر إل أو سي)	٢٠٠٧/٠٤/١٢ م	أمر شراء تقدمت به شركة رأس لفان أولفينز ليمتد توريد أنابيب	١٢,٥٢٣,٨٢٩ دولار أمريكي

٣-١٤ عقود التأمين

قامت الشركة من خلال بوالص التأمين بتأمين نفسها ضد أخطار معينة مرتبطة بعملياتها في صناعة الفولاذ. وتشمل التغطية التأمينية لهذه البوالص بوليصة تأمين ضد الأضرار العرضية/ الطارئة وبوليصة تأمين على المراحل وأوعية الضغط وبوليصة تأمين على المركبات. وباستثناء بوليصة التأمين الصحي على العاملين لديها، فإن جميع بوالص التأمين الحالية للشركة صادرة عن الشركة الوطنية للتأمين التعاوني الوطني (التعاونية)، بينما توفر شركة أساس للرعاية الصحية المحدودة، وهي الوكيل الوحيد لشركة بوبا الشرق الأوسط في المملكة العربية السعودية، تغطية صحية للعاملين بالشركة.

جدول (٤-٤) بوالص التأمين وخصائصها

البوليصة	الرقم	البنود المؤمنة	مدة التغطية التأمينية	مبلغ التأمين	التسقط
بوليصة التأمين ضد الأضرار العرضية/ الطارئة	٩١٠٨٧	الآلات والمعدات والمباني والمنشآت والأثاث والتراكيب الثابتة ومكيفات الهواء والمعدات المكتبية والأدوات والمعدات الكهربائية وأجهزة تنقية المياه ومخزون اللوازم ومخزون الوصلات الفولاذية وأكواب البلاستيك وغيرها من المواد التابعة الأخرى فيما عدا الزنك والرصاص وسبائك الألمنيوم والأعمال التي يتم تصنيعها داخل المصنع.	٢٠٠٨/٥/١٠م إلى ٢٠٠٩/٥/٩م	٢٨٢,٠٠٠,٠٠٠ ريال	١٤٩,٥٦٩ ريال سنويا
بوليصة تأمين على المراجل وأوعية الضغط	٩١٠٨٨	المراجل وأوعية الضغط	٢٠٠٨/٥/١٠م إلى ٢٠٠٩/٥/٩م	٧٠٠,٠٠٠ ريال	٢,٣٠٠ ريال
بوليصة تأمين على المركبات	٣٤٤٨٩٦	٩ سيارات	٢٠٠٨/٦/٩م إلى ٢٠٠٩/٦/٨م	٢٤٧,٠٠٠ ريال	١٧,٢٤٨ ريال
بوليصة تأمين السيارات	١٩٦٥٤٧	١٢٨ سيارة	٢٠٠٨/٦/٨م إلى ٢٠٠٩/٦/٧م	٥,٢٢٣,٠٠٠ ريال	١٨٠,٨٠١ ريال
اتفاقية التأمين الصحي التعاوني	غير متوفر	تقديم مزايا الرعاية الصحية إلى موظفي الشركة	٢٠٠٨/١١/١م إلى ٢٠٠٩/١٠/٣١م	١,٢٨٢ عضوا	١,٧٩١,٣١١ ريال

٤-٤ عقود الإيجار العقارية

تعمل الشركة على قطع من الأراضي مستأجرة من جهات حكومية وخاصة مختلفة. ويلخص الجدول التالي عقود الإيجار الرئيسية التي تغطي العقارات المستأجرة التي تمارس الشركة أعمالها من خلالها:

جدول (٥-٤) عقود الإيجار العقارية.

المؤجر	تاريخ الاتفاقية	المدة / الحالة	الغرض	قيمة الإيجار
شركة أعمال الاستثمار العقاري	٢٠٠٦/١١/١٣م	سنة واحدة مع التجديد التلقائي	المكتب التجاري رقم ١٦، الدور الرابع، المبنى رقم ٢٨، شارع العليا الرياض	٨٣,٤٣٠ ريال في السنة تشمل تكاليف المياه والصيانة
إدارة أملاك سليمان سعيد زقزوق	٢٠٠٦/٠١/٠١م	سنة واحدة مع التجديد التلقائي	المكتب التجاري رقم ١٦، الدور الثاني، حي المشرفة، شارع فلسطين، جدة	٢٥,٦٠٠ ريال في السنة
الهيئة السعودية للمدن الصناعية والتقنية	٢٠٠٦/٠٢/٢٧م	٢٥ سنة اعتبارا من ١٤٢٥/٧/٢٨هـ قابلة للتجديد بنفس الشروط أو أية شروط أخرى لاحقة بعد الموافقة الخطية للطرفين قبل شهرين من انتهاء مدة العقد	قطعة أرض في المدينة الصناعية الثانية بالدمام لغرض تأسيس مصنع الشركة	٣,١٨٠ ريال في السنة

المؤجر	تاريخ الاتفاقية	المدة / الحالة	الغرض	قيمة الإيجار
مؤسسة الفهد للعقارات	١٤٠٩/٠٣/٢٧ هـ	سنة واحدة مع التجديد التلقائي	الشقة رقم ٧، مبنى الدياس في القصيم لغرض استعمالها كمكتب الشركة	٧,٠٠٠ ريال في السنة
وزارة الصناعة والكهرباء	١٩٩٤/٠١/٠٥ م	٢٥ سنة تجدد لمرة واحدة أو أكثر على أن لا تزيد مدة التجديد في كل مرة عن المدة الأولى للعقد	ترخيص صناعي	٢٣٧,٥ ريال في السنة بالإضافة إلى ١,٠١٢,٥ ريال كتكاليف صيانة
مجموعة الربيع والنصار	٢٠٠٨/٠١/٠١ م	سنة واحدة مع التجديد التلقائي	مكتب رقم ١٠٧ لغرض استخدامه كمقر لفرع مبيعات الخبر	٦٦,٢٥٨ ريال في السنة
الهيئة السعودية للمدن الصناعية والتقنية	١٤٢٨/٠٦/٠٢ هـ	٢٤ شهراً اعتباراً من تاريخ تحرير العقد	قطعة أرض في المدينة الصناعية الدمام رقم: MM:1---6	٦٩٣ ريال في السنة إضافة إلى رسوم التطوير والصيانة

١٤-٥ عقد الشركة وشركة أرامكو السعودية

وقعت الشركة (”البائع“) عقداً مع شركة أرامكو السعودية (”الشاري“) وهو عقد توريد أنابيب مختلفة المقاسات في ٢٠٠٥/١١/١٥ م لمدة خمسة سنوات تنتهي في ٢٠١٠/١١/١٤ م، مع إمكانية تجديد العقد إن رأى الطرفين ضرورة لذلك. وهذا العقد لا يحدد حجم الطلبات أو قيمة تلك الطلبات، حيث تحدد كمية الطلبات حسب احتياج شركة أرامكو السعودية، كما تحدد القيمة اعتماداً على عدة عناصر مختلفة وهي عناصر متغيرة وعناصر ثابتة للتكلفة، حيث تمثل تكلفة المواد الخام المتغير للتكلفة.

كما وقعت الشركة على عقد آخر مع شركة أرامكو السعودية بتاريخ ٢٠٠٦/١٢/٢٧ م لإدخال بعض التعديلات فيما يخص طلبات الشراء، جداول الإلغاء، ووصف البضائع.

أهداف العقد وطريقة العمل

يهدف العقد إلى توريد الأنابيب المختلفة من مقاس ٦ وحتى مقاس ١٦ (أنابيب ذات أقطار كبيرة) لكافة مشروعات أرامكو السعودية طوال فترة الاتفاقية. وقد اتفقت الشركة وشركة أرامكو السعودية على التعاون والعمل من خلال جداول طلبات معدة بطريقة مسبقة للأشهر الستة المقبلة. غير أنه يعود لشركة أرامكو السعودية حق تأجيل أو إلغاء أي من الطلبات، وتلتزم الشركة البائعة بإجراء كل ما يتناسب ومصالح الشاري. ويتضمن العقد عرضاً للإجراءات اللازمة من تاريخ تقديم طلب الشراء من قبل أرامكو السعودية إلى تاريخ تسليمها البضائع.

التزامات البائع

عدا الالتزامات المتعلقة بتوريد البضائع لشركة أرامكو السعودية، تلتزم الشركة بما يلي:

- الالتزام بالتغييرات التي تجريها شركة أرامكو السعودية بخصوص البضائع، إما من ناحية المظهر التقني أو وسائل شحنها أو مكان تسليمها.
- عدم الارتباط مع أي موظف من سعودي أرامكو.
- عدم وهب أي من الموظفين أية هبة أو خدمة.

انتهاء العقد لدواعي الملائمة

لكل من البائع والشاري إنهاء العقد، بدون أي كلفة أو مسؤولية، بإعطاء كتاب خطي قبل ١٢ شهر.

وفي حال طلبت شركة سعودي أرامكو إنهاء العقد، فلا تعود ملزمة بأي جدول مسبق، أو أي طلب شراء وذلك من تاريخ إرسال كتابها.

كما أن شركة أرامكو السعودية تحتفظ بحقها في إنهاء العقد في حال:

- أقدام البائع على أي تغيير في ملكية شركته، أو
- أقدام البائع على إجراء تحالف تجاري مع شركة أخرى، من شأنه، برأي شركة أرامكو السعودية، التأثير سلباً على إمكانية البائع من توريد البضائع.

إنهاء العقد لأسباب جديدة

١. في حال اخلّ البائع في تنفيذ بنود العقد أو أي طلب شراء، يحق لشركة أرامكو السعودية:
 - شراء كل البضائع من مصادر أخرى لحين التزام البائع ببند العقد.
 - إنهاء العقد بطريقة فورية بدون أية التزامات.
٢. في حال إفلاسه/ أو في حال أصبح معسراً.

المبيعات لشركة أرامكو السعودية

تمثل المبيعات لشركة أرامكو السعودية ما نسبته ٢٥٪ من إجمالي مبيعات الشركة لعام ٢٠٠٨م، حيث تم توريد ٢٤,٧٨٢,٠٠٠ طن متري بمبلغ ٤٨٣,٩٨٤,٢٠٦ ريال.

١٥ المعلومات القانونية

١-١٥ الشركة

تأسست الشركة السعودية للأنايب الصلب ("الشركة") كشركة سعودية ذات مسؤولية محدودة بموجب سجل تجاري رقم ٢٠٥٠٠٠٩١٤٤ وتاريخ ٢٧/٧/١٤٠٠ هـ (الموافق ١١/٦/١٩٨٠ م)، ثم تحولت إلى شركة مساهمة مقفلة وفقاً لقرار معالي وزير التجارة والصناعة رقم (١٨٧/ق) وتاريخ ٣/٦/١٤٢٩ هـ (الموافق ٧/٦/٢٠٠٨ م). ويبلغ رأس مال الشركة بتاريخ هذه النشرة ٣٥٠,٠٠٠,٠٠٠ ريال سعودي مقسماً إلى ٣٥,٠٠٠,٠٠٠ سهم عادي بقيمة اسمية قدرها ١٠ ريالات للسهم.

تأسست الشركة في بدايتها وفقاً لعقد التأسيس المؤرخ في ١٤٠٠/٦/٨ هـ بغرض إنتاج الأنايب الصلب المجلفنة وغير المجلفنة بأحجام مختلفة تتراوح ما بين ٠.٥ بوصة إلى ٤ بوصات. وكان أول رأسمال لها ٢٤,١٠٠,٠٠٠ ريال مقسمة إلى ٢٤,١٠٠ سهم، بقيمة اسمية قدرها ١,٠٠٠ ريال للسهم، والتي توزعت ملكيتها على المساهمين التالية أسماؤهم (١) شركة الربيع والنصار (٦٠٪)، (٢) فهد محمد السجا (١٠٪)، و(٣) شركة هيو ستيل ليمتد (تحت اسمها السابق شركة كوريا ستيل بايب ليمتد) (٣٠٪). ثم جرى بعد ذلك تعديل عقد تأسيس الشركة عدة مرات بموجب قرارات منفصلة صدرت عن الشركاء وتضمنت تغييرات معينة في رأس المال وتوزيع ملكية الشركة.

وفقاً لقرار صدر عن الشركاء بتاريخ ١٨/٢/١٤٠٧ هـ (الموافق ٢١/١٠/١٩٨٦ م)، تمت زيادة رأس مال الشركة إلى ٣٠,٠٠٠,٠٠٠ ريال وأصبحت شركة أبناء عبدالله إبراهيم الخريف شريكا في الشركة بنسبة ١٣٪. ثم تم رفع رأس مال الشركة مرة ثانية إلى ١٢٠,٠٠٠,٠٠٠ ريال بقرار من الشركاء صدر بتاريخ ٧/١١/١٤٢٤ هـ (الموافق ١٨/٤/١٩٩٤ م)، كما تمت زيادة أغراض الشركة في عام ٢٠٠٥م لتشمل إنتاج الأنايب الصلب المجلفنة وغير المجلفنة الدائرية والمربعة والمستطيلة بأقطار تراوحت ما بين ٠.٦ بوصة إلى ١٦ بوصة، وإنتاج الأنايب المقاومة للملحمة كهربائياً ("ERW") بأقطار تتراوح ما بين ٤ بوصات إلى ١٦ بوصة، والتي بالحث، والإطارات المبادعة والأنايب المجلفنة والمسنتنة غير الملحمة بأقطار تتراوح ما بين ٠.٥ بوصة إلى ١٦ بوصة.

وفقاً لقرار صدر عن الشركاء بتاريخ ١٦/١/١٤٢٩ هـ (الموافق ٧/١/٢٠٠٨ م)، أقر الشركاء دخول السيد أحمد الدباسي كشريك في الشركة والموافقة على تحويل الشركة من شركة ذات مسؤولية محدودة إلى شركة مساهمة برأس مال قدره ٣٥٠,٠٠٠,٠٠٠ ريال مقسمة إلى ٣٥,٠٠٠,٠٠٠ سهم بقيمة اسمية قدرها ١٠ ريالات للسهم، حيث توزعت ملكية الشركة على النحو التالي:

اسم المساهم	عدد الأسهم	القيمة الإجمالية للأسهم	النسبة المئوية
مجموعة الربيع والنصار	٢٠,٤٠٣,٠٧٥	٢٠٤,٠٣٠,٧٥٠	٥٨,٣٪
شركة هيو للصلب المحدودة	٨,٣٥٠,٦٥٠	٨٣,٥٠٦,٥٠٠	٢٣,٨٪
شركة أبناء عبدالله إبراهيم الخريف	٤,٥٠٤,٥٠٠	٤٥,٠٤٥,٠٠٠	١٢,٩٪
فهد محمد السجا	١,٣٩١,٧٧٥	١٣,٩١٧,٧٥٠	٤,٠٪
أحمد مبارك الدباسي	٣٥٠,٠٠٠	٣,٥٠٠,٠٠٠	١,٠٪
المجموع	٣٥,٠٠٠,٠٠٠	٣٥٠,٠٠٠,٠٠٠	١٠٠٪

وقد تم اعتماد التحويل رسمياً بموجب قرار وزير التجارة والصناعة رقم (١٨٧/ق) وتاريخ ٣/٦/١٤٢٩ هـ (الموافق ٧/٦/٢٠٠٨ م).

وعند اكتمال الاكتتاب، سيكون إجمالي رأسمال الشركة (٥١٠,٠٠٠,٠٠٠) خمسمائة وعشرة ملايين ريال سعودي مقسم إلى (٥١,٠٠٠,٠٠٠) واحد وخمسون مليون سهم بقيمة اسمية قدرها (١٠) عشرة ريالات للسهم الواحد.

٢-١٥ نبذة عن نشاط الشركة

كما هو وارد في شهادة السجل التجاري للشركة، فإن أهداف الشركة تتمثل بصورة رئيسية في إنتاج الأنايب الصلب المجلفنة وغير المجلفنة، بأقطار تتراوح ما بين ٠.٥ بوصة إلى ٤ بوصات، والأنايب المجلفنة وغير المجلفنة الدائرية والمربعة والمستطيلة بأقطار تتراوح ما بين ٠.٦ - ٢.٤ بوصة، والأنايب المقاومة للملحمة كهربائياً ("ERW") بأقطار تتراوح ما بين ٤ بوصات إلى ١٦ بوصة، والأنايب غير الملحمة المسنتنة بأقطار تتراوح ما بين ٠.٥ - ١٦ بوصة. وتعمل الشركة حالياً من خلال مكتبها الرئيسي الكائن في الدمام ومن خلال مكاتبها الأربعة للمبيعات تقع في الرياض، القصيم، جدة والخبر. وتقوم الشركة بصناعة وأعمال المعالجة بواسطة مصنعها الواقع في المدينة الصناعية الثانية في الدمام والمؤلف من معمل لصناعة الأنايب ذات الأقطار الصغيرة ويضم ثلاثة خطوط للإنتاج (وتبلغ طاقته المركبة ٨٠,٠٠٠ طن متري) ومصنع لإنتاج الأنايب ذات الأقطار الكبيرة ويضم خط إنتاج واحد (وتبلغ طاقته المركبة ٨٠,٠٠٠ طن متري).

تبيع الشركة منتجاتها في المملكة العربية السعودية وفي عدد من البلدان الأخرى كالإمارات العربية المتحدة، الكويت، البحرين، مصر، عمان واليمن. ومن بين كبار عملاء الشركة المحليين شركة الزيت العربية (أرامكو)، شركة الوابل للتجارة والصيانة. أما عملاؤها الدوليين فمنهم شركة دودسال بي تي إي المحدودة، شركة النيكو لتوريد الأنابيب إف زد، وشركة تجارة الحديد (ذات مسئولية محدودة)، المؤسسة العامة لتحلية المياه، مؤسسة فيصل ناصر القحطاني وشركة ريجنال يونيتد.

ويقر مجلس الإدارة بعدم وجود نية لإجراء أي تغيير جوهري على طبيعة نشاط الشركة.

٣-١٥ الملكية الفكرية

عمدت الشركة إلى حماية اسمها التجاري وعلاماتها التجارية عن طريق تسجيلها لدى مكتب العلامات التجارية السعودية بوزارة التجارة والصناعة. وكما تجدر الإشارة، فإن شهادة تسجيل العلامة التجارية مؤرخة في ١٧/١٢/١٩٩٦م ومسجلة برقم ٤٥/٣٩٠. وتبلغ مدة الحماية بموجب الشهادة المذكورة (١٠) عشر سنوات تبدأ من ١٠/١٠/٢٠٠٥م وتنتهي في ٤/٧/٢٠١٥م، وهي قابلة للتجديد بناءً على طلب الشركة (تعتزم الشركة المحافظة على هذه العلامة التجارية). حيث يعتبر اسمها التجاري وعلاماتها التجارية انعكاساً لصورة الشركة المميزة بالسوق المحلي والإقليمي، ومقرون بالجودة والتفوق الفني والكفاءة.

العلامة التجارية



الاسم التجاري

الشركة السعودية لأنابيب الصلب

٤-١٥ اتفاقيات الأطراف ذات العلاقة

تقوم الشركة ببعض التعاملات مع شركة الخريف للصناعات ومجموعة الربيع والنصار على أساس طلبية الشراء المنفردة، كما توجد اتفاقية المساعدة التقنية بين الشركة وشركة هيو للصلب المحدودة.

وتتركز تعاملات الخريف للصناعات في شراء وبيع الأنابيب من مختلف الأحجام، حيث تشتري شركة الخريف لمصنع المضخات التابع لها أنابيب API 5L Gr. B، 10 من الشركة، من جهة، بينما تشتري الشركة في المقابل في بعض الأحيان أنابيب بحجم ٥ و ٨ بوصات من شركة الخريف (التي لديها مصنع خاص بها لإنتاج الأنابيب بحجم يصل حتى ٨ بوصات). ولا تتمتع شركة الخريف بأي تفضيل أو معاملة خاصة حيث يتم معاملتها كأبي عميل أو مورد آخر. علماً بأن نسبة التعامل من إجمالي المبيعات لعام ٢٠٠٨م كانت ٢٪.

أما تعاملات الشركة مع مجموعة الربيع والنصار فتتركز في بيع الأنابيب عالية الجودة حيث تبيع الشركة هذه الأنابيب لمجموعة الربيع والنصار التي تقوم بدورها كموزع للأنابيب التي تنتجها الشركة وتبلغ مبيعات الشركة لمجموعة الربيع والنصار ما نسبته ١٠,٧٧٪ من إجمالي مبيعات الشركة لعام ٢٠٠٨م بأسعار السوق السائدة، كما تم إستئجار مكتب مبيعات الخبر من المجموعة لمدة سنة واحدة بتاريخ ١/١/٢٠٠٨م مع التجديد التلقائي، حيث تم تجديد العقد في ١/١/٢٠٠٩م، ويبلغ قيمة الإيجار ٢٥٨,٦٦ ريال سنوياً.

كما توجد اتفاقية المساعدة التقنية بين الشركة وشركة هيو للصلب المحدودة حيث تقدم شركة هيو للصلب المساعدة التقنية من خلال إرسال بعض من المهندسين على درجة عالية من الكفاءة التقنية للشركة. وينص الاتفاق على أن تقوم الشركة بدفع رواتب هؤلاء الموظفين، وبالإضافة إلى "الرسوم الإدارية" التي تدفع لشركة هيو للصلب، وذلك بما يعادل ٢٠٪ من الرواتب الأساسية للموظفين نظير الخدمات التي قدموها للشركة.

٢٠٠٦	٢٠٠٧	٢٠٠٨	
٢٦٦,٧٠٠	٢٨٥,٠٩٤	٣٣٠,٥٩٦	المصاريف الفنية وجدول الرواتب

٥-١٥ الدعاوي والمنازعات القضائية

ما لم تنص هذه النشرة على خلاف ذلك، فإن مجلس الإدارة المرشح والإدارة المرشحة للشركة يؤكدون أن الشركة ليست بتاريخ هذه النشرة طرفاً في أي دعوى قضائية أو إجراء تحكيمي أو إداري يمكن أن يكون له سواء بمفرده أو مع غيره تأثير سلبي ملموس على الوضع المالي للشركة أو نتائج عملياتها، ويؤكدون حسب علمهم عدم وجود أي دعوى قضائية أو إجراء تحكيمي أو إداري قائم أو محتمل يخص الشركة.

١٦ التعهد بالتغطية

لقد أبرمت الشركة وتمعدي تغطية الاكتتاب (الواردة أسماءهم أدناه) اتفاقية تعهد بتغطية الاكتتاب وذلك قبل فترة الاكتتاب. وفيما يلي عرضاً للشروط الأساسية لاتفاقية تغطية الاكتتاب.

١-١٦ ملخص ترتيبات التعهد بتغطية الاكتتاب

بيع أسهم الاكتتاب والتعهد بتغطية الاكتتاب

طبقاً للشروط والأحكام الواردة في اتفاقية تغطية الاكتتاب المبرمة بين الشركة وتمعدي تغطية الاكتتاب فإنه:

- أ. تتعهد الشركة والمساهمون الحاليون لتمعدي تغطية الاكتتاب بأن يقوموا في تاريخ التخصيص بتخصيص جميع أسهم الاكتتاب المتعهد بتغطيتها، التي لم يكتب بها المكتتبون، إلى تمعدي التغطية.
- ب. يلتزم تمعدي تغطية الاكتتاب للشركة بأن يشتريا في تاريخ التخصيص جميع أسهم الاكتتاب التي لم يتم الاكتتاب فيها من قبل المكتتبين، إن وجدت، بسعر الاكتتاب.

عدد أسهم الاكتتاب المتعهد بتغطيتها	متعهد تغطية الاكتتاب
١٢,٠٠٠,٠٠٠	الرياض المالية
٤,٠٠٠,٠٠٠	جي أي بي للخدمات المالية

وقد تعهدت الشركة والمساهمون الحاليين لمصلحة تمعدي تغطية الاكتتاب بأنهم سيلتزمون بجميع ما ورد في اتفاقية التعهد بتغطية الاكتتاب.

٢-١٦ الرسوم والمصاريف

قد وافقت الشركة على دفع مصاريف التغطية على أساس عدد الأسهم لكل متعهد قام بالتعهد بتغطية تلك الأسهم. بالإضافة إلى ذلك قد وافقت الشركة على دفع بعض التكاليف والنفقات إلى تمعدي التغطية فيما يتعلق بالإصدار.

١٧ شروط وتعليمات الاكتتاب

يجب على جميع المكتتبين قراءة شروط وتعليمات الاكتتاب بعناية تامة قبل استكمال تعبئة طلب الاكتتاب، حيث يعتبر التوقيع على طلب الاكتتاب وتقديمه بمثابة إقرار بالقبول والموافقة على شروط وتعليمات الاكتتاب هذه.

١٧-١ الاكتتاب في الأسهم المطروحة

سيكون الاكتتاب لعدد (١٦,٠٠٠,٠٠٠) ستة عشر مليون سهماً وبقيمة اسمية قدرها (١٠) عشرة ريالات سعودية للسهم مدفوعة بالكامل وبسعر (٢٥) ريال سعودي للسهم الواحد وتمثل بمجموعها ٢١,٤٪ من رأس المال للشركة (بعد الزيادة). وسيتم تخصيص (٧٠٠,٠٠٠) سبعمائة ألف سهم لبرنامج أسهم موظفي الشركة السعودية لأنابيب الصلب تمثل ١,٤٪ من رأس المال المصدر للشركة (بعد الزيادة). ويقتصر باقي أسهم الاكتتاب وعددها (١٥,٣٠٠,٠٠٠) خمسة عشر مليون وثلاثمائة ألف سهم والتي تمثل ٢٠٪ من رأس المال المصدر للشركة (بعد الزيادة) على الجمهور.

ويمثل الجمهور شريحتين:

الشريحة (أ) المستثمرون من المؤسسات:

وتشمل عددا من المؤسسات (المؤسسات المرخص لها من قبل هيئة السوق المالية لممارسة أعمال الأوراق المالية بالإضافة إلى الصناديق الإستثمارية) التي خاطبها مدير سجل اكتتاب المؤسسات ("مدير سجل اكتتاب المؤسسات") مباشرة بعد التشاور مع الشركة والمساهمين الحاليين وفقاً لمعايير معينة محددة مسبقاً من قبل هيئة السوق المالية ("الهيئة"). وقد خصص للمؤسسات المكتتبه عدد (١٥,٣٠٠,٠٠٠) خمسة عشر مليون وثلاثمائة ألف سهم تمثل ١٠٪ من إجمالي أسهم الاكتتاب المطروحة على الجمهور. علماً أنه في حال اكتتاب الأفراد (المعروفون في الشريحة (ب) أدناه) في الأسهم المطروحة للاكتتاب، يحق لمدير سجل اكتتاب المؤسسات، بعد الحصول على موافقة الهيئة، تخفيض عدد الأسهم المخصصة للمؤسسات المكتتبه حتى (٧,٦٥٠,٠٠٠) سبعة ملايين وستمائة وخمسون ألف سهماً تمثل ٥٠٪ من أسهم الاكتتاب المطروحة على الجمهور.

الشريحة (ب) المكتتبون الأفراد:

تشمل هذه الشريحة الأشخاص السعوديين الطبيعيين، بما في ذلك المرأة السعودية المطلقة أو الأرملة التي لها أولاد قصر من زوج غير سعودي حيث يحق لها أن تكتب بأسمائهم لصالحها (يشار إليهم مجتمعين بـ "المكتتبين الأفراد" ويشار إليهم منفرداً بـ "المكتتب"). ويعد لاغياً اكتتاب من اكتتب باسم مطلقته، وإذا ثبت القيام بعملية من هذا النوع فسيطبق النظام بحق مقدم الطلب. وسيخصص للمكتتبين الأفراد بعد أقصى (٧,٦٥٠,٠٠٠) سبعة ملايين وستمائة وخمسون ألف سهماً تمثل ٥٠٪ من إجمالي أسهم الاكتتاب المطروحة على الجمهور. وفي حال عدم اكتتاب الأفراد بكامل الأسهم المخصصة لهم، يحق لمدير سجل الاكتتاب، بعد الحصول على موافقة الهيئة، تخفيض عدد الأسهم المخصصة للمكتتبين الأفراد لتناسب مع عدد الأسهم التي تم الإكتتاب بها من قبلهم.

بناء سجل الأوامر واكتتاب المؤسسات المكتتبه

تقوم المؤسسات المكتتبه بتقديم أمر اكتتاب غير قابل للنقض لشراء أسهم الاكتتاب مرفقاً به تعهد بالدفع وذلك قبل انتهاء عملية تحديد سعر الاكتتاب والتي تتم قبل بدء فترة الاكتتاب. ويتعين على المستثمر من هذه الشريحة أن يحدد عدد الأسهم المراد الاكتتاب بها والتي لا يجوز أن تقل عن ١٠٠,٠٠٠ سهم بالإضافة إلى سعر الاكتتاب المطلوب. وتبدأ إجراءات اكتتاب المؤسسات المكتتبه خلال فترة الاكتتاب التي تشمل أيضاً اكتتاب المكتتبين وفقاً للشروط والتفاصيل الواردة في طلبات الاكتتاب التي تم تسليمها لجميع المؤسسات المكتتبه.

اكتتاب المكتتبون الأفراد

ستتوفر استمارات طلب الاكتتاب للمكتتبين أثناء فترة الاكتتاب لدى فروع البنوك المستلمة. كما يمكن الاكتتاب عبر الانترنت أو الهاتف المصرفي أو أجهزة الصراف الآلي لدى البنوك المستلمة التي تتيج إحدى أو كل هذه الخدمات للمكتتبين الذين سبق لهم الاكتتاب في إحدى الاكتتابات التي طرحت مؤخراً شريطة أن (١) يكون للمكتتب حساب لدى البنك المستلم الذي يقدم هذه الخدمات، و(٢) ألا تكون قد طرأت أية تغييرات على المعلومات أو البيانات الخاصة بالمكتتب منذ اكتتابه في طرح جرى حديثاً.

إن توقيع المكتتب على طلب الاكتتاب وتقديمه للبنوك المستلمة يمثل اتفاقية ملزمة بين الشركة والمكتتب.

سيتم طرح (١٦,٠٠٠,٠٠٠) ستة عشر مليون سهم للاكتتاب العام تمثل ٤,٢١٪ من إجمالي عدد الأسهم المصدرة للشركة (بعد الاكتتاب). وسيكون بإمكان المكتتبين المتقدمين بطلب الاكتتاب الحصول على نشرة الإصدار ونشرة الإصدار المختصرة ونماذج طلبات الاكتتاب من البنوك المستلمة التالية: البنك السعودي الهولندي، البنك السعودي الفرنسي، البنك الأهلي التجاري، مصرف الراجحي، البنك العربي الوطني، بنك البلاد، بنك الجزيرة، ساب، بنك الرياض، مجموعة سامبا المالية والبنك السعودي للاستثمار.

ستقوم البنوك المستلمة بتلقي طلبات الاكتتاب لمدة ٧ أيام بفروعها في المملكة من تاريخ السبت ٠٤/٠٧/١٤٣٠هـ الموافق ٢٧/٠٦/٢٠٠٩م إلى تاريخ الجمعة ١٠/٠٧/١٤٣٠هـ الموافق ٠٢/٠٧/٢٠٠٩م، وبمجرد توقيع الطلب وتقديمه سوف تقوم البنوك المستلمة بختمه وتسليم صورة مختومة منه للمكتب، وفي حال كانت المعلومات المقدمة مع الطلب غير صحيحة أو غير دقيقة أو غير مختومة من البنوك المستلمة فسوف يعتبر نموذج الطلب لاغياً.

يجب على كل متقدم للاكتتاب أن يوضح في طلب الاكتتاب عدد الأسهم التي يرغب الاكتتاب بها ويكون المبلغ الإجمالي المطلوب من كل متقدم للاكتتاب هو حاصل ضرب عدد الأسهم التي يرغب الاكتتاب بها في سعر السهم البالغ ٢٥ ريال للسهم، ولا تقبل الطلبات لأقل من ١٠ أسهم أو جزء من السهم، بالإضافة إلى ذلك، فإن الحد الأقصى لطلب الاكتتاب هو ١٠٠,٠٠٠ سهم لكل مكتب.

يجب أن يتم تقديم طلبات الاكتتاب وإجمالي مبلغ الاكتتاب خلال فترة الاكتتاب مصحوبا بما يلي:

- أصل وصورة البطاقة الشخصية للمكتب الفرد
- أصل وصورة دفتر العائلة (لأفراد العائلة)
- أصل وصورة صك الوكالة الشرعية أو صك الوصاية أو صك الإعالة الشرعية
- أصل وصورة صك الولاية (للأيتام)
- أصل وصورة صك الطلاق (لأبناء المرأة السعودية المطلقة من زوج غير سعودي)
- أصل وصورة شهادة الوفاة (لأبناء المرأة السعودية الأرملة من زوج غير سعودي)
- أصل وصورة شهادة الميلاد (لأبناء المرأة السعودية المطلقة أو الأرملة من زوج غير سعودي)

وفي حال تقديم الطلب نيابة عن المكتب (الوالدين والأولاد فقط) يجب النص في نموذج الاكتتاب على أن الشخص الموقع على الطلب هو المخول بالتصرف نيابة عن المكتب وأن ترفق معه وكالة صادرة من كتابة عدل بالنسبة للمواطنين المقيمين بالسعودية، وعلى المقيمين بالخارج تصديق الوكالة من السفارة السعودية أو الفنزلية في البلد التي يقيمون بها، وستقوم البنوك المستلمة بالإطلاع على الصور ومقارنتها بالأصل وإعادة الأصل لطلاب الاكتتاب.

يكتفي بتعبئة نموذج اكتتاب موحد من المكتب الرئيسي وأفراد العائلة المقيدون في دفتر العائلة إذا كان أفراد العائلة سيكتتبون بنفس عدد الأسهم التي يتقدم المكتب الرئيسي بطلبها، ويترتب على ذلك ما يلي:

١. تسجيل جميع الأسهم المخصصة للمكتب الرئيسي والمكتبين التابعين باسم المكتب الرئيسي.
٢. تعاد جميع المبالغ الفائضة عن الأسهم غير المخصصة إلى المكتب الرئيسي.
٣. يحصل المكتب الرئيسي على كامل أرباح الأسهم الموزعة عن الأسهم المخصصة له وللمكتبين التابعين.

يستخدم نموذج اكتتاب منفصل في الحالات الآتية:

١. عند الرغبة في تسجيل الأسهم التي يتم تخصيصها باسم غير اسم المكتب الرئيسي.
٢. عند اختلاف كمية الأسهم التي يرغب التابع في الاكتتاب بها عن كمية المكتب الرئيسي
٣. إذا رغبت الزوجة أن تكتب باسمها وأن تسجل الأسهم المخصصة لحسابها، ولكن عليها أن تتقدم بطلب اكتتاب مستقل بصفحتها مكتبة رئيسية، وفي هذه الحالة يلغى أي نموذج طلب اكتتاب تقدم به زوجها نيابة عنها ويشترع البنك المستلم بإجراءات المعاملة المستقلة للزوجة.

ويقر كل مكتب بموافقة على الاكتتاب في الأسهم المحددة وامتلاك ذلك العدد منها في نماذج طلب الاكتتاب المقدمة من المكتب مقابل عدد الأسهم المطلوب الاكتتاب بها مضروباً في سعر الاكتتاب ٢٥ ريال سعودي ويعتبر كل مكتب قد امتلك ذلك العدد من الأسهم التي تمت الموافقة على اكتتابه بها عند تحقق ما يلي:

١. تقديم المكتب لاستمارة طلب الاكتتاب للبنوك المستلمة.
٢. أن يدفع المكتب كامل قيمة الأسهم التي تقدم للاكتتاب بها لدى البنوك المستلمة.
٣. تقديم البنك المستلم لإشعار التخصيص الذي يحدد عدد الأسهم التي خصصت للمكتب.

يجب دفع القيمة الإجمالية للأسهم المتقدم لها كاملة لدى أحد فروع البنوك المستلمة عن طريق تقديم إشعار مدين من حسابه لدى البنك المستلم الذي تم

تقديم الطلب لديه، وعلى المكتب فتح حساب بنكي لدى البنك المستلم حتى يتمكن من تقديم الطلب.

إذا كان الطلب الذي تم تقديمه غير مطابق لقواعد وشروط الاكتتاب فإن الشركة لها حق رفض هذا الطلب برمته أو جزء منه، ويوافق طالب الاكتتاب على أي عدد من الأسهم تم تخصيصها له/لها.

٢-١٧ سياسة التخصيص والاسترداد

تقوم البنوك المستلمة ومدير الاكتتاب بفتح وتشغيل حسابات أمانة مؤقتة تسمى كما يلي:

حساب عهد التنفيذ الخاص بالبنوك المستلمة ومدير الاكتتاب	
الشركة السعودية لأنابيب الصلب	RYD-352708-SAR-2620-01
– حساب متحصلات المؤسسات المكتتبه	لدى بنك الخليج الدولي – فرع الرياض
الشركة السعودية لأنابيب الصلب	RYD-352716-SAR-2620-01
– حساب متحصلات المكتتبه الأفراد	لدى بنك الخليج الدولي – فرع الرياض

يقوم كل بنك مستلم بإيداع جميع المبالغ التي يتسلمها من المكتتبه في حسابات الأمانة المؤقتة المذكورة أعلاه. وبعد (٥) أيام من نهاية فترة الاكتتاب، سوف يتم تخصيص أسهم الاكتتاب على المكتتبه من الجمهور على النحو التالي:

تخصيص أسهم شريحة المكتتبه الأفراد

سيتم تخصيص الأسهم المطروحة للاكتتاب لشريحة المكتتبه الأفراد كما يلي:

١. الحد الأدنى للتخصيص هو ١٠ سهم لكل مكتتب.
٢. يتم تخصيص ما يتبقى من الأسهم المطروحة (إن وجدت) على أساس تناسبي بناء على نسبة ما طلبه كل مكتتب إلى إجمالي الأسهم المطلوب الاكتتاب بها.

وإذا تجاوز عدد المكتتبه الأفراد (٧٦٥,٠٠٠) سبعمائة وخمسة وستون ألف مكتتب، فإن الشركة لا تضمن الحد الأدنى للتخصيص وسيتم التخصيص بالتساوي على عدد المكتتبه، وفي حال تجاوز عدد المكتتبه (٧,٦٥٠,٠٠٠) سبعة ملايين وستمائة وخمسون ألف مكتتب، فسوف يتم التخصيص حسب ما تقرره الهيئة، وسوف يتم إعادة فائض الاكتتاب "إن وجد" إلى المكتتبه دون أي عمولات أو استقطاعات من البنوك المستلمة.

تخصيص أسهم شريحة المؤسسات المكتتبه

سيتم تخصيص أسهم الاكتتاب بشكل نهائي للمؤسسات المكتتبه حسبما تراه الشركة مناسباً بالتشاور مع مدير الاكتتاب بعد الانتهاء من تخصيص شريحة المكتتبه الأفراد على أن لا يقل عدد الأسهم المخصصة لهذه الشريحة في كل الأحوال عن (٧,٦٥٠,٠٠٠) سبعة ملايين وستمائة وخمسون ألف سهماً تمثل ٥٠٪ من إجمالي أسهم الاكتتاب المطروحة على الجمهور.

ومن المتوقع أن يتم الإعلان عن العدد النهائي لأسهم الطرح المخصصة لكل مكتتب بالإضافة إلى فائض الاكتتاب، إن وجد، في موعد أقصاه ١٥/٠٧/٢٠١٤ هـ الموافق ٠٨/٠٧/٢٠٠٩ م. وسوف تقوم الشركة بإشعار المكتتبه عن طريق الإعلان في الجرائد المحلية في المملكة العربية السعودية بالتاريخ المذكور أعلاه وتخطر البنوك المستلمة البدء في عملية الاسترداد.

وسوف يقوم كل بنك مستلم بإرسال خطابات تأكيد / إشعار إلى المكتتبه الذين قدموا طلباتهم عن طريقه يبلغهم فيها بالعدد النهائي لأسهم الطرح التي خصصت لهم إضافة إلى المبالغ التي سيتم ردها، إن وجدت. كذلك ستقوم البنوك المستلمة برد أية أموال تتعلق بأسهم الطرح لم يتم تخصيصها إلى المكتتبه المعنيين حسبما هو منصوص عليه في خطابات التأكيد / الإشعار. وسترد مبالغ فائض الاكتتاب كاملة بدون أية رسوم أو اقتطاعات وذلك بقيدها في حسابات المكتتبه لدى البنوك. وللحصول على أية معلومات إضافية، يجب على المكتتب مراجعة البنك المستلم الذي تم تقديم طلب الاكتتاب من خلاله.

٣-١٧ إقرارات

بموجب تبيئة وتقديم نموذج طلب الاكتتاب، فإن المكتتب:

- يقبل الاكتتاب بعدد الأسهم المحدد في طلب الاكتتاب.
- يقر بأنه اطلع على نشرة الإصدار وعلى كافة محتوياتها ودراساتها بعناية وفهم مضمونها.

- يقبل بالنظام الأساسي للشركة والشروط الواردة في نشرة الإصدار، وبناء على ذلك يتم اكتتابه في الأسهم المذكورة.
- لا يتنازل عن حقه في مطالبة الشركة والرجوع إليها بكل ضرر ينجم بشكل مباشر جزاء احتواء نشرة الإصدار على معلومات جوهرية غير صحيحة أو غير كافية، أو نتيجة إغفال معلومات جوهرية تؤثر على قبول المكتتب بالاكتتاب في حالة إضافتها في النشرة.
- يعلن أنه لم يسبق له ولا لأي أحد من الأفراد المشمولين في طلب الاكتتاب التقدم بطلب للاكتتاب في أسهم الشركة، وللشركة الحق في رفض كافة الطلبات بما في ذلك طلبات الاكتتاب المتكررة.
- يعلن قبوله الأسهم المخصصة بموجب طلب الاكتتاب وقبوله كافة شروط الاكتتاب وتعليماته الواردة في الطلب وفي نشرة الإصدار.
- يتعهد بعدم إلغاء الطلب أو تعديله بعد تقديمه للبنك المستلم.

٤-١٧ بنود متفرقة

يكون طلب الاكتتاب وكافة الشروط والأحكام والتعهدات ذات العلاقة ملزمة وبلنفة أطرافها وخلفائهم والمتنازل منهم لصالحهم ومنفذي الوصايا ومديري التركات والورثة، ويشترط أنه فيما عدا ما جرى النص عليه تحديداً في هذه النشرة، لا يتم التنازل عن الطلب أو عن أي حقوق أو مصالح أو التزامات ناشئة عنه، أو التضييق بها لأي من الأطراف المشار إليها في هذه النشرة دون الحصول على موافقة كتابية مسبقة من الطرف الآخر.

٥-١٧ السوق المالية السعودية (تداول)

تم تأسيس نظام "تداول" في عام ٢٠٠١م كبديل لنظام معلومات الأوراق المالية الإلكتروني. وقد بدأ تداول الأسهم في المملكة بشكل إلكتروني كامل سنة ١٩٩٠م. وبلغت القيمة للأسهم المتداولة في السوق ١,٠٨٢ مليار ريال سعودي في نهاية تداول يوم ١٤٣٠/٠٥/٠٩هـ، (الموافق ٢٠٠٩/٠٥/٠٤م). ويبلغ عدد الشركات المساهمة المدرجة في النظام حتى تاريخه (١٢٨) شركة.

ويغطي نظام تداول عمليات التداول بشكل متكامل بدءاً من تنفيذ الصفقة وانتهاءً بتسويتها. ويتم التداول كل يوم عمل على فترة واحدة من الساعة ١١ صباحاً وحتى الساعة ٣:٢٠ عصرًا، من يوم السبت حتى يوم الأربعاء ويتم من خلالها تنفيذ الأوامر. أما خارج هذه الأوقات فيسمح بإدخال الأوامر وتعديلها وإلغائها من الساعة ١٠ صباحاً وحتى الساعة ١١ صباحاً. ويمكن إدخال القيود والاستفسارات الجديدة ابتداءً من الساعة ١٠ صباحاً قبل جلسة الافتتاح (التي تبدأ الساعة ١١ صباحاً). وتتغير هذه الأوقات في شهر رمضان وتعلن من قبل إدارة تداول. وتنفذ الصفقات من خلال مطابقة آلية للأوامر، ويتم استقبال وتنفيذ الأوامر الصحيحة وفقاً للسعر. وبشكل عام، تُنفذ أوامر السوق (أفضل سعر) أولاً، يليها الأوامر محددة السعر (الأوامر بسعر محدد)، وفي حالة إدخال عدة أوامر بالسعر نفسه، فيتم تنفيذها حسب توقيت الإدخال. ويقوم تداول بتوزيع نطاق شامل من المعلومات من خلال قنوات مختلفة منها موقع تداول على الإنترنت والرباط الإلكتروني لتداول الذي يوفر بيانات التداول بشكل فوري لمزودي المعلومات المعروفين مثل رويترز. ويتم تسوية الصفقات بالآنية، أي نقل ملكية الأسهم مباشرة بعد تنفيذ الصفقة.

ويجب على الشركة الإفصاح عن جميع القرارات والمعلومات ذات الأهمية للمستثمرين عبر نظام تداول. وتقع على عاتق تداول مسؤولية مراقبة السوق بهدف ضمان عدالة التداول وكفاءة عمليات السوق.

٦-١٧ إدخال الأوامر

يتم التعامل بالأسهم عبر نظام "تداول" من خلال آلية متكاملة تغطي عملية التداول كاملة بدءاً من تنفيذ الصفقة وانتهاءً بتسويتها. ويتم التداول كل يوم عمل من أيام الأسبوع على فترة واحدة من الساعة ١١ صباحاً وحتى الساعة ٣:٢٠ عصرًا، من يوم السبت حتى يوم الأربعاء من كل أسبوع ويتم خلالها تنفيذ الأوامر، أما خارج هذه الأوقات فيسمح بإدخال الأوامر وتعديلها وإلغائها من الساعة ١٠ صباحاً إضافة لفترة قبل الإغلاق من الساعة ٣:٢٠ إلى ٤:٤٠. وتتغير هذه الأوقات خلال شهر رمضان وتعلن من قبل إدارة تداول.

يعمل نظام تداول على مطابقة الأوامر حسب السعر، ومن ثم وقت الإدخال. وبشكل عام تنفذ أوامر السوق أولاً ومن ثم الأوامر المحددة السعر، وفي حال إدخال عدة أوامر بنفس السعر، يتم تنفيذها أولاً بأول حسب توقيت الإدخال. ويقوم نظام تداول بتوزيع نطاق شامل من معلومات عبر قنوات مختلفة أبرزها موقع تداول على الإنترنت والرباط الإلكتروني لمعلومات تداول الذي يوفر بيانات السوق بشكل فوري لوكالات تزويد المعلومات مثل رويترز. تتم تسوية الصفقات آتياً خلال اليوم، أي أن نقل ملكية الأسهم تتم مباشرة بعد تنفيذ الصفقة.

يجب على الشركة الإفصاح عن جميع القرارات والمعلومات المهمة بالنسبة للمستثمرين عبر نظام "تداول". ويتولى نظام تداول مسؤولية مراقبة السوق، بصفته الآلية التي يعمل من خلالها السوق بهدف ضمان عدالة التداول وانسياب عمليات التداول في الأسهم.

٧-١٧ تداول أسهم الشركة

يتوقع البدء بتداول أسهم الشركة بعد التخصيص النهائي للأسهم، وستؤكد هيئة السوق المالية تاريخ تداول الأسهم في حينه. وتعتبر التواريخ والأوقات المذكورة في هذه النشرة تواريخ مبدئية ذكرت للاستدلال فقط ويمكن تغييرها أو تعديلها بموافقة هيئة السوق المالية ولا يمكن تداول أسهم الاكتتاب إلا بعد اعتماد تخصيص الأسهم في حسابات المكتتبين في "تداول"، وتسجيل الشركة في القائمة الرسمية وإدراج أسهمها في السوق المالية "تداول". ويحظر التداول المسبق حظراً تاماً، ولن تتحمل الشركة أية مسؤولية قانونية في حال مخالفة ذلك من المكتتبين الذين يتعاملون في الأنشطة المحظورة حيث يتحملون هم المسؤولية الكاملة عنها.

و يكون التداول في الأسهم في السوق المالية السعودية "تداول" نافذاً فقط عن طريق القيد الدفترى الإلكتروني في سجل الأسهم في "تداول"، ولن يكون أي تداول للأسهم نافذاً عن طريق شهادات الأسهم، ويحق للمساهمين مع ذلك طلب شهادات للأسهم كدليل على الملكية فقط، إلا أن مثل هذه الشهادات لا يمكن استخدامها لأغراض التداول.

١٨ المستندات المتاحة للمعاينة

ستتوفر المستندات التالية للفحص في المركز الرئيسي للشركة من الساعة ٨:٣٠ صباحاً حتى الساعة ٤:٣٠ مساءً قبل أسبوعين من فترة الاكتتاب وخلال فترة الاكتتاب.

النظام الأساسي للشركة.

- السجل التجاري من وزارة التجارة والصناعة.
- قرار الشركاء بتحويل الشركة من شركة ذات مسؤولية محدودة إلى شركة مساهمة.
- قرار معالي وزير التجارة والصناعة رقم (١٨٧/ق) وتاريخ ١٤٢٩/٦/٣ هـ (الموافق ٢٠٠٨/٦/٧ م) بالموافقة على تحويل الشركة إلى شركة مساهمة.
- موافقة هيئة السوق المالية لطرح الأسهم.
- القوائم المالية المراجعة للسنوات المالية المنتهية ٣١ ديسمبر ٢٠٠٨ م و ٢٠٠٧ م و ٢٠٠٦ م.
- الدراسة السوقية المعدة من قبل أتكنز.
- تقرير التقييم المعد من قبل المستشار المالي.
- موافقة خطية من مكتب أتكنز على نشر تقريرهم ضمن نشرة الإصدار.
- موافقة خطية من مكتب كي بي ام جي على الإشارة إليهم ضمن نشرة الإصدار.
- موافقة خطية من مكتب مشعل العقيل للمحاماة والاستشارات القانونية بالتعاون مع حوراني ومشاركوه، على ذكر اسمهم في النشرة بوصفهم المستشار القانوني لطرح الأسهم للاكتتاب.
- اتفاقية التعهد بتغطية الاكتتاب.
- جميع العقود مع الأطراف ذات العلاقة.
- نبذة عن الاتفاقات والعقود المهمة مع العملاء.
- شهادات تسجيل حقوق الملكية الفكرية والعلامات المسجلة.
- اتفاقية فتح حساب الاكتتاب العام.
- اتفاقية برنامج أسهم الموظفين.

١٩ البيانات المالية المعتمدة من مدققين الحسابات

بيانات الشركة المالية المراجعة للسنة المنتهية في ٣١ ديسمبر و٢٠٠٦م و٢٠٠٧م و٢٠٠٨م وجميع الملاحظات المرفقة قد أعدت وفقاً للمعايير المحاسبية الصادرة عن الهيئة السعودية للمحاسبين القانونيين. وتنتشر الشركة بياناتها المالية في المملكة العربية السعودية بالريال السعودي.

١٩-١ إعلان مجلس الإدارة عن المعلومات المالية

يؤكد مجلس الإدارة ما هو آتي:

- أ. تم استخلاص البيانات والمعلومات المالية الواردة في هذه النشرة دون أي تغيير جوهري من القوائم المالية المراجعة.
- ب. تم إعداد القوائم المالية المراجعة وفقاً للمعايير والأسس المحاسبية الصادرة عن الهيئة السعودية للمحاسبين القانونيين.
- ج. ليس هناك أي تغيير جوهري في الوضع المالي للشركة منذ صدور آخر قوائم مالية مراجعة.

الشركة السعودية لأنابيب الصلب
(شركة مساهمة مغلقة)
المملكة العربية السعودية
القوائم المالية كما في ٣١ ديسمبر ٢٠٠٨ و ٢٠٠٧ و ٢٠٠٦م
وتقرير مراقبي الحسابات

تقرير مراقبي الحسابات

السادة/ المساهمين
الشركة السعودية لأتابيب الصلب
(شركة مساهمة مغلقة)
المملكة العربية السعودية

المحترمين

لقد راجعنا قائمة المركز المالي للشركة السعودية لأتابيب الصلب (شركة مساهمة مغلقة) كما هي عليه في ٣١ ديسمبر ٢٠٠٨ و ٢٠٠٧ و ٢٠٠٦ وقائمة الدخل وقائمة حقوق المساهمين والأرباح المبقة وقائمة التدفقات النقدية للسنوات المنتهية في ذلك التاريخ ، والإيضاحات المرفقة المعتمدة جزءا من هذه القوائم المعدة من قبل الشركة وفقا لنص المادة (١٢٣) من نظام الشركات والمقدمة لنا مع كافة المعلومات والبيانات التي طلبناها . وكاتت مراجعتنا وفقا لمعايير المراجعة المتعارف عليها بالمملكة العربية السعودية واشتملت على فحص السجلات المحاسبية والاجراءات الأخرى التي رأيناها ضرورية لتكوين درجة معقولة من القناعة تمكننا من إيداء الرأي على القوائم المالية .

وفي رأينا أن القوائم المالية المذكورة أعلاه ككل :

١ - تظهر بعدل المركز المالي للشركة كما هو عليه في ٣١ ديسمبر ٢٠٠٨ و ٢٠٠٧ و ٢٠٠٦ ونتائج أعمالها وحقوق المساهمين والأرباح المبقة والتدفقات النقدية للسنوات المنتهية في ذلك التاريخ وفقا لمعايير المحاسبة المتعارف عليها في المملكة العربية السعودية .

٢ - تتفق مع متطلبات نظام الشركات وعقد تأسيس الشركة فيما يتعلق بإعداد وعرض القوائم المالية .

أحمد الزامل
محاسبون قانونيون
ترخيص رقم ٥٤



١٥ فبراير ٢٠٠٩

الشركة السعودية لأنابيب الصلب
(شركة مساهمة مغلقة)

قائمة المركز المالي كما في ٣١ ديسمبر ٢٠٠٨ و ٢٠٠٧ و ٢٠٠٦م

٢٠٠٦م	٢٠٠٧م	٢٠٠٨م	(بالريال السعودي)
			الاصول
			الاصول المتداولة
٤٢,٩٧٧,٥٣٦	١٤,٩٩٥,٦٩٠	٨٢,٢٢٩,١٤٧	التقديرة
٩٣,٣٢١,٤٦٥	١٤٦,١٩٨,٢٨٦	١٢١,٨٠٢,٣٨٨	مدينون تجاريون
١٥٨,٥٨٢,٨١٩	٢٥٨,٢٠١,٩٤١	٢٦٢,٤١٣,١٣٦	موجودات بضاعة
٦,١٤٨,١٧٧	٥,٣١٥,٠٨٢	٦,٣٦٠,٥٢٨	مصرفوات مقدمة وأرصدة مدينة أخرى
٣٠١,٠٢٩,٩٩٧	٤٢٤,٧١٠,٩٩٩	٤٧٢,٨٠٥,١٩٩	مجموع الاصول المتداولة
١٥٧,٥٨٣,٧٥٠	١٥٢,٦١٤,٦٤٥	١٩٠,٨٠٨,٦٤٠	صافي الاصول الثابتة
-	١,٨٩١,٩٠٨	٣,٤٦٧,٢٧٩	نفقات مؤجلة
٤٥٨,٦١٣,٧٤٧	٥٧٩,٢١٧,٥٥٢	٦٦٧,٠٨١,١١٨	اجمالي الاصول
			المطلوبات وحقوق المساهمين
			المطلوبات المتداولة
-	٩,٩٩٨,٩٥٨	-	بنوك سحب على المكشوف
٦٢,٤٧٣,١٨٦	٥٧,٦٠٢,٣٢٩	٩٦,٠٨٥,٩٠٠	الدائنون والمصرفوات المستحقة
-	٤٦,٩٤٧,٨٥٨	٥٠,٠٠٠,٠٠٠	قروض قصيرة الأجل
٢٢,٩٠٠,٠٠٠	٢٥,٠٠٠,٠٠٠	-	الجزء المتداول من القروض طويلة الأجل
-	٢,٠٢٥,٨٢٩	٧٠,٠٠٠,٠٠٠	توزيعات أرباح مستحقة
٨٥,٣٧٣,١٨٦	١٤١,٥٧٤,٩٨٤	٢١٦,٠٨٥,٩٠٠	مجموع المطلوبات المتداولة
٢٧,٦٠٠,٠٠٠	٣,٦٠٠,٠٠٠	-	قروض طويلة الأجل
١٧,١٥٤,٩٨٢	١٩,٣٨٩,٥١٤	٢٤,٠٣٠,٠١٠	مخصص مكافأة نهاية الخدمة
١٣٠,١٢٨,١٦٨	١٦٤,٥٦٤,٤٩٨	٢٤٠,١١٥,٩١٠	مجموع المطلوبات
			حقوق المساهمين
١٢٠,٠٠٠,٠٠٠	١٢٠,٠٠٠,٠٠٠	٣٥٠,٠٠٠,٠٠٠	رأس المال
٤٣,٢٠٣,٩٧٣	٥٥,٥٨٦,١٤٣	١٤,١٢٢,١١٠	الاحتياطي النظامي
١٦٥,٢٨١,٦٠٦	٢٣٩,٠٦٦,٩١١	٦٢,٨٤٣,٠٩٨	أرباح مبقاة
٣٢٨,٤٨٥,٥٧٩	٤١٤,٦٥٣,٠٥٤	٤٢٦,٩٦٥,٢٠٨	مجموع حقوق المساهمين
٤٥٨,٦١٣,٧٤٧	٥٧٩,٢١٧,٥٥٢	٦٦٧,٠٨١,١١٨	اجمالي المطلوبات وحقوق المساهمين

(تعتبر الايضاحات المرفقة جزءاً لا يتجزأ من القوائم المالية)

الشركة السعودية لأنابيب الصلب (شركة مساهمة مغلقة)

قائمة الدخل والارباح المبقاة عن السنوات المنتهية في ٣١ ديسمبر ٢٠٠٨ و ٢٠٠٧ و ٢٠٠٦م

٢٠٠٦م	٢٠٠٧م	٢٠٠٨م	(بالريال السعودي)
٥٦٥,٤١٤,٦٤١	٧٢٧,٨١٠,٩٨٣	٨١٦,٨٧٣,٩٥٢	المبيعات
٤٥٣,٩٦٢,٤٥٧	٥٧١,٧٣٩,٤٢٢	٦٤٤,٠٦٩,٠٤٣	تكلفة المبيعات
١١١,٤٥٢,١٨٤	١٥٦,٠٧١,٥٦١	١٧٢,٨٠٤,٩٠٩	مجمل الربح
			مصروفات النشاط
١٤,٩٨٤,٣٥٢	١٥,٩٧١,٥٧٨	١٨,٧٦٤,٨٦٨	المصروفات الإدارية والعمومية
٢٠,٦٦٣,٨٥٧	٩,٨٧٠,٢٣٩	١٢,٣٤٠,٨٨٠	مصروفات البيع والتوزيع
٣٥,٦٤٨,٢٠٩	٢٥,٨٤١,٨١٧	٣١,١٠٥,٧٤٨	اجمالي مصروفات النشاط
٧٥,٨٠٣,٩٧٥	١٣٠,٢٣٩,٧٤٤	١٤١,٦٩٩,١٦١	ارباح النشاط
			ايرادات (مصروفات) أخرى
(٣,٨١٧,٥٥٦)	(٦,٣٨٨,١٤٥)	(٢,٨٨٣,٤٦٠)	نفقات تمويل
(٨٦٧,٢٥٤)	(١٣٥,٣٣٩)	٢٠,٣٩٨	أرباح (خسائر) بيع أصول
٩٥٩,١٦١	١١٥,٤٤٠	٢,٣٨٥,٠٠٣	إيرادات أخرى
(٣,٧٢٥,٦٤٩)	(٦,٤٠٨,٠٤٤)	(٤٧٨,٠٥٩)	صافي ايرادات (مصروفات) أخرى
٧٢,٠٧٨,٣٢٥	١٢٣,٨٢١,٧٠٠	١٤١,٢٢١,١٠٢	صافي الربح قبل الزكاة والضريبة
(٥,١٧٩,٦٠٠)	(٧,٦٥٤,٢٢٥)	(٨,٩٠٨,٩٤٩)	مخصص الزكاة وضريبة الدخل
٦٦,٨٩٨,٧٢٥	١١٦,١٦٧,٤٧٥	١٣٢,٣١٢,١٥٣	صافي الربح بعد الزكاة والضريبة
٥٥,٧٥	٩٦,٨١	٧,٣١	ربح السهم

(تعتبر الايضاحات المرفقة جزءاً لا يتجزأ من القوائم المالية)

الشركة السعودية لأنابيب الصلب
(شركة مساهمة مغلقة)

قائمة حقوق المساهمين والأرباح المبقاة عن السنوات المنتهية في ٣١ ديسمبر ٢٠٠٨ و ٢٠٠٧ و ٢٠٠٦م

٢٠٠٦م	٢٠٠٧م	٢٠٠٨م	(بالريال السعودي)
			الأرباح المبقاة
١٢٠,٥٩٠,٧١٤	١٦٥,٢٨١,٦٠٦	٢٣٩,٠٦٦,٩١١	أرباح مبقاه أول المدة
٧٢,٠٧٨,٣٢٥	١٢٣,٨٢١,٧٠٠	١٤١,٢٢١,١٠٢	صافي ربح السنة
(٥,١٧٩,٦٠٠)	(٧,٦٥٤,٢٢٥)	(٨,٩٠٨,٩٤٩)	مخصص الزكاة وضريبة الدخل
(١٥,٠٠٠,٠٠٠)	(٣٠,٠٠٠,٠٠٠)	(١٢٠,٠٠٠,٠٠٠)	إعلان توزيعات أرباح
	-	(٢٣٠,٠٠٠,٠٠٠)	المحول من الأرباح المبقاة الى رأس المال
	-	٥٥,٥٨٦,١٤٣	تحويل الإحتياطي النظامي الى الأرباح المبقاة
(٧,٢٠٧,٨٣٣)	(١٢,٣٨٢,١٧٠)	(١٤,١٢٢,١٠٩)	المحول للإحتياطي النظامي
١٦٥,٢٨١,٦٠٧	٢٣٩,٠٦٦,٩١١	٦٢,٨٤٣,٠٩٨	أرباح مبقاه آخر المدة
١٢٠,٠٠٠,٠٠٠	١٢٠,٠٠٠,٠٠٠	١٢٠,٠٠٠,٠٠٠	رأس المال أول المدة
-	-	٢٣٠,٠٠٠,٠٠٠	الزيادة في رأس المال
٤٣,٢٠٣,٩٧٣	٥٥,٥٨٦,١٤٣	١٤,١٢٢,١١٠	الإحتياطي النظامي
٣٢٨,٤٨٥,٥٨٠	٤١٤,٦٥٣,٠٥٤	٤٢٦,٩٦٥,٢٠٨	رصيد حقوق المساهمين

(تعتبر الايضاحات المرفقة جزءاً لا يتجزأ من القوائم المالية)

الشركة السعودية لأنابيب الصلب (شركة مساهمة مغلقة)

قائمة التدفقات النقدية عن السنوات المنتهية في ٣١ ديسمبر ٢٠٠٨ و ٢٠٠٧ و ٢٠٠٦م

٢٠٠٦م	٢٠٠٧م	٢٠٠٨م	(بالريال السعودي)
التدفقات النقدية الناتجة عن			
الانشطة التشغيلية :			
٧٢,٠٧٨,٢٢٥	١٢٢,٨٢١,٧٠٠	١٤١,٢٢١,١٠٢	صافي الربح
بنود لتسوية صافي الربح الى نقدية ناتجة عن الانشطة التشغيلية :			
١٢,٧٨٧,٩٢٦	١٢,١١٥,٤٦٥	١٣,٧٥٤,٨٥٨	الاستهلاك
٥٤٢,٤٧٠	-	-	اطفاء نفقات مؤجلة
٨٦٧,٢٥٤	١٢٥,٣٣٩	(٢٠,٣٩٨)	خسائر (أرباح) بيع أصول
(٥,١٧٩,٦٠٠)	(٧,٦٥٤,٢٢٥)	(٨,٩٠٨,٩٤٩)	مخصص الزكاة وضريبة الدخل
التغيرات في :			
٤,٠٣٠,٧٠٤	(٥٢,٨٧٦,٨٢١)	٢٤,٣٩٥,٨٩٧	المدنيين
١٤,٠١١,٧٢٨	(٩٩,٦١٩,١٢٢)	(٤,٢١١,١٩٥)	موجودات بضاعة
(٢٧٢,٢٠٠)	٨٣٣,٠٩٦	(١,٠٤٥,٤٤٧)	مدفوعات مقدمة وأرصدة مدينة أخرى
-	(١,٨٩١,٩٠٨)	(١,٥٧٥,٣٧١)	نفقات مؤجلة
(٢٦,٨٥٩,٩٥٦)	٥,١٢٨,١١١	٢٨,٤٨٤,٦٠٢	الدائنين والمصروفات المستحقة
٢,٢٨٠,٨٧٥	٢,٢٣٤,٥٣٢	٤,٦٤٠,٤٩٧	مخصص مكافأة نهاية الخدمة
٧٤,٢٨٧,٥٢٥	(١٦,٧٧٢,٨٣٢)	١٩٦,٧٢٥,٥٩٧	صافي النقد الناتج عن (المستخدم في) الانشطة التشغيلية
التدفقات النقدية من الانشطة الاستثمارية :			
(٥,٩٠٦,٦٣٠)	(٨,٣٧٥,٦٩٩)	(٥١,٩٦١,٣٥٤)	اضافات للاصول الثابتة
١٨٧,٥٧٥	٩٤,٠٠٠	٣٢,٩٠٠	العائد من بيع أصول ثابتة
(٥,٧١٩,٠٥٥)	(٨,٢٨١,٦٩٩)	(٥١,٩٢٨,٤٥٤)	صافي النقد المستخدم في الانشطة الاستثمارية
التدفقات النقدية من الانشطة التمويلية :			
٩٢٢,١٧٠	-	-	الحساب الجاري للشركاء
-	٤٦,٩٤٧,٨٥٨	٣,٠٥٢,١٤٢	التغير في قروض قصيرة الأجل
(١٥,٠٠٠,٠٠٠)	(٢١,٩٠٠,٠٠٠)	(٢٨,٦٠٠,٠٠٠)	التغير في قروض صندوق التنمية الصناعية
(١٥,٠٠٠,٠٠٠)	(٢٧,٩٧٤,١٧١)	(٥٢,٠٢٥,٨٢٩)	توزيعات أرباح
(٢٩,٠٧٧,٨٣٠)	(٢,٩٣٦,٣١٣)	(٧٧,٥٧٢,٦١٧)	صافي النقد المستخدم في الأنشطة التمويلية
٣٩,٥٩٠,٦٤٠	(٢٧,٩٨١,٨٤٥)	٦٧,٢٣٣,٤٥٥	الزيادة (النقص) في النقدية
٣,٢٨٦,٨٩٦	٤٢,٩٧٧,٥٣٦	١٤,٩٩٥,٦٩١	النقدية في بداية السنة
٤٢,٩٧٧,٥٣٦	١٤,٩٩٥,٦٩١	٨٢,٢٣٩,١٤٦	النقدية في نهاية السنة

(تعتبر الايضاحات المرفقة جزءاً لا يتجزأ من القوائم المالية)

الشركة السعودية لأنابيب الصلب (شركة مساهمة مغلقة)

إيضاحات حول القوائم المالية كما في ٣١ ديسمبر ٢٠٠٨ و ٢٠٠٧ و ٢٠٠٦ م
(بالريال السعودي)

(١) التأسيس والنشاط

الشركة السعودية لأنابيب الصلب هي شركة سعودية أنشئت أساسا كشركة ذات مسئولية محدودة بالسجل التجاري رقم ٩١٤٤ المؤرخ ١٤٤٠/٧/٢٧ هـ (١٠ يونيو ١٩٨٠م) بمدينة الدمام بالمملكة العربية السعودية وخلال سنة ٢٠٠٨م تم تحويل الشركة من شركة ذات مسئولية محدودة الى شركة مساهمة مغلقة وذلك بعد اكمال جميع المتطلبات والإجراءات النظامية اللازمة . تمت زيادة رأس مال الشركة من ١,٢ مليون سهم (بقيمة ١٠٠ ريال للسهم) الى ٣٥ مليون سهم (بقيمة ١٠٠ ريال للسهم) . هذه الزيادة تم تمويلها من الأرباح المبقاة والإحتياطي النظامي للشركة كما تمت إضافة السيد / أحمد مبارك الدباسي كشريك جديد بنسبة قدرها ١٪ من اجمالي رأس مال الشركة . تم إجراء هذه التعديلات بعد صدور الإعلان بالترخيص للشركة وفقا للقرار الوزاري رقم ١٨٧ / ق بتاريخ ١٤٢٩/٦/٢ هـ (الموافق ٢٠٠٨/٦/٧م) والسجل التجاري المعدل رقم ٩١٤٤ المؤرخ ١٤٢٩/٦/١٤ هـ (الموافق ٢٠٠٨/٦/١٨م) .

في إجتماع مجلس الإدارة العادي بتاريخ ١٤٢٧/١٠/٢٦ هـ (الموافق ٢٠٠٧/١١/١٨م) تقرر الإستمرار في متابعة إجراءات تحويل الشركة من شركة مساهمة مغلقة الى شركة مساهمة عامة هذا وقد بدأت الإستشارات والإجراءات النظامية اللازمة للتحويل خلال سنة ٢٠٠٧م ولا زالت مستمرة حتى تاريخ القوائم المالية .

فيما يلي بيان عدد الأسهم ونسبة الملكية في رأس المال :

الإسم	الجنسية	عدد الأسهم	الملكية في رأس المال	نسبة الملكية
مجموعة الربيع والنصار	سعودية	٢٠,٤٠٣,٠٧٥	٢٠٤,٠٣٠,٧٥٠	٥٨,٢٩٪
شركة هيو للصلب المحدودة	كورية	٨,٣٥٠,٦٥٠	٨٣,٥٠٦,٥٠٠	٢٣,٨٦٪
شركة أبناء الخريف	سعودية	٤,٥٠٤,٥٠٠	٤٥,٠٤٥,٠٠٠	١٢,٨٧٪
فهد محمد السجا	سعودي	١,٣٩١,٧٧٥	١٣,٩١٧,٧٥٠	٣,٩٨٪
أحمد مبارك الدباسي	سعودي	٣٥٠,٠٠٠	٣,٥٠٠,٠٠٠	١,٠٠٪
الإجمالي		٣٥,٠٠٠,٠٠٠	٣٥٠,٠٠٠,٠٠٠	١٠٠٪

الشركة تقوم بإنتاج ما يلي :

١. أنابيب الفولاذ المجلفنة المسننة وغير المسننة
٢. إنتاج أنابيب الصلب المربعة والمستطيلة
٣. الأنابيب ذات التغليف الخارجي الثلاثي بالبولي إيثيلين والبولي بروبيلين بأقطار مختلفة .
٤. الأنابيب المغلفة بالإيبوكسي من الداخل
٥. صناعة أنابيب الصلب السوداء والمجلفنة
٦. ثني أنابيب ذات أحجام مختلفة
٧. هياكل معدنية ثلاثية الأبعاد
٨. أنابيب صلب ملحومة طوليا بواسطة القوس الكهربائي المغمور

(٢) ملخص السياسات المحاسبية الهامة

الأسلوب المحاسبي

أعدت القوائم المالية بناء على مبدأ التكلفة التاريخية والاستمرارية وأسلوب الاستحقاق في المحاسبة

الشركة السعودية لأنابيب الصلب (شركة مساهمة مغلقة)

إيضاحات حول القوائم المالية كما في ٣١ ديسمبر ٢٠٠٨ و ٢٠٠٧ و ٢٠٠٦م
(بالريال السعودي)

موجودات البضاعة

يتم تقييم بنود المخزون إفراديا بالتكلفة أو صافي القيمة البيعية أيهما أقل ويتم عمل مخصص لمقابلة إنخفاض قيمة المخزون عند التقييم يحمل على الفترة الجارية ويتم تسوية الزيادة أو النقص عن صافي القيمة البيعية في حساب المخصص .

الأصول الثابتة والاستهلاك

تقيم الأصول الثابتة بالتكلفة وتتضمن الإضافات والتحسينات التي من شأنها زيادة الطاقة الإنتاجية أو الأعمار المقدرة للأصول ، أما الإصلاحات والصيانة ذات القيم الصغيرة فتحمل على المصروفات عند حدوثها . عند استبعاد الأصول الثابتة تتم إزالة تكلفتها ومجمع استهلاكها من الحسابات المختصة وترحل الأرباح أو الخسائر.

الناجئة إلى حساب إيرادات (مصروفات) أخرى . يبدأ احتساب الإستهلاك في الشهر الذي تم فيه شراء الأصل ويتوقف قبل شهر من بيع الأصل أو إستبعاده ويحتسب الاستهلاك بطريقة القسط الثابت خلال الأعمار المنتجة للأصول . التكاليف المتعلقة بإنشاء الأصول تحمل مبدئيا على حساب إنشاءات تحت التنفيذ ثم تصنف على حساب الأصول حسب طبيعتها عند اكتمال إنشائها .

النفقات المؤجلة

النفقات التي لا تستفيد منها السنوات التالية للسنة التي تحدث فيها تحمل علي المصروفات اما النفقات التي تستفيد منها سنوات مستقبلية فيتم تأجيلها.

المعاملات بالعملة الأجنبية

يتم تحويل الأصول والمطلوبات ذات القيم الأجنبية في تاريخ القوائم المالية حسب سعر الصرف السائد في نهاية السنة أما المعاملات التي تتم بالعملة الأجنبية فيتم تحويلها إلى الريال السعودي حسب سعر الصرف السائد في تاريخ تلك المعاملات وترحل الفروق في أسعار الصرف الناتجة عن سداد الحسابات المدينة والدائنة ذات القيم الأجنبية بسعر صرف يختلف عن السعر الذي سبق أن سجلت به تلك الحسابات إلى حساب إيرادات أو مصروفات أخرى .

مكافأة نهاية الخدمة

يحتسب مخصص مكافأة نهاية الخدمة للعاملين سنويا وفقا لنظام العمل السعودي .

الاحتياطي النظامي

وفقا لعقد تأسيس الشركة ونظام الشركات بالمملكة العربية السعودية تقوم الشركة بتجنيب ١٠ ٪ من صافي أرباحها إلى الاحتياطي النظامي وسوف يستمر هذا التجنيب حتى يبلغ الاحتياطي النظامي ٥٠٪ من رأس مال الشركة وهذا الاحتياطي غير قابل للتوزيع .

الإيرادات

تحتسب الإيرادات ويتم تسجيلها عند تسليم البضاعة وقبولها من جانب العميل .

ربحية السهم

تم احتساب ربح السهم بتقسيم صافي ربح السنة على المتوسط المرجح لعدد الأسهم.

إعادة تصنيف الحسابات

تمت إعادة تصنيف بعض الحسابات الخاصة بعامي ٢٠٠٦ و ٢٠٠٧م حتى تتوافق مع عرض القوائم المالية للسنة الحالية .

الشركة السعودية لأنابيب الصلب (شركة مساهمة مغلقة)

إيضاحات حول القوائم المالية كما في ٣١ ديسمبر ٢٠٠٨ و ٢٠٠٧ و ٢٠٠٦م
(بالريال السعودي)

٣) مدينون تجاريون

تتكون حسابات المدينين التجاريين مما يلي :

٢٠٠٦م	٢٠٠٧م	٢٠٠٨م	
٩٤,١٨٩,٥٧٥	١٤٦,١٩٨,٩٠٤	١٢٢,١٠٣,٠٠٧	المدينون
			ناقصا :
(٨٦٨,١١٠)	(٦١٨)	(٣٠٠,٦١٩)	مخصص ديون مشكوك فيها
٩٣,٣٢١,٤٦٥	١٤٦,١٩٨,٢٨٦	١٢١,٨٠٢,٣٨٨	الصافي

٤) المخزون

٢٠٠٦م	٢٠٠٧م	٢٠٠٨م	
٥٧,٤٣١,٩٤٦	١٥٩,٠٧٤,٦٨١	١٧٣,٧٩٠,١٥٥	مواد خام
٥١,٤٠٤,٨١٠	٥٨,١٧٦,١٢٦	٧٠,٦٢٤,٣٩٦	بضاعة تامة الصنع
١١,٩٥٣,٨٥٩	١٤,١٩٥,١٣٠	١٨,٠٤٣,٥٧٥	قطع غيار ومهمات
١١,٨٧٧,٦١٥	١٦,٣٨١,٦٣٨	٢٦,١٨٦,٤٨١	بضاعة تحت التصنيع
٢٥,٩١٤,٥٨٩	١٠,٣٧٤,٣٦٦	٨,٨٦٩,٠٥٠	مواد بالطريق
١٥٨,٥٨٢,٨١٩	٢٥٨,٢٠١,٩٤١	٢٩٧,٥١٣,٦٥٧	اجمالي المخزون
-	-	(٣٥,١٠٠,٥٢١)	مخصص الإنخفاض عن القيمة السوقية
١٥٨,٥٨٢,٨١٩	٢٥٨,٢٠١,٩٤١	٢٦٢,٤١٣,١٣٦	صافي المخزون

تم إنشاء مخصص لمقابلة انخفاض المخزون عن القيمة السوقية نتيجة للتأثيرات السلبية للأزمة الاقتصادية العالمية . تم إعادة تقييم المخزون في نهاية السنة حسب سعر التكلفة أو صافي القيمة البيعية أيهما أقل على أساس فردي ويتم إنشاء مخصص لمقابلة إنخفاض قيمة المخزون عند التقييم يحمل على عمليات السنة التي حدث فيها الإنخفاض . وقد تم انشاء المخصص على النحو التالي :

٢١,١٢١,٤١٧	مواد خام
٧,١١٧,٦٩٨	بضاعة تحت التشغيل
٦,٨٥١,٤٠٦	بضاعة تامة الصنع
٣٥,١٠٠,٥٢١	

٥) الأصول الثابتة

لدى الشركة بعض المشاريع تحت التنفيذ مثل مشروع ثني الأنابيب وتوسعة مصنع الأنابيب ذات الأقطار الكبيرة . تحمل التكاليف المتعلقة بإنشاء الأصول مبدئيا على حساب إنشاءات تحت التنفيذ ثم تصنف على حساب الأصول حسب طبيعتها عند اكتمال إنشائها .

الشركة السعودية لأنابيب الصلب
(شركة مساهمة مغلقة)

إيضاحات حول القوائم المالية كما في ٣١ ديسمبر ٢٠٠٨ و ٢٠٠٧ و ٢٠٠٦ م
(بالريال السعودي)

الجملة	معدات مكتبية وكهربائية	أثاث وتركيبات	سيارات	مباني وأبنية	آلات ومعدات	السنوات	بـ
٢٠٦,١٥٧,٥٧٦	٦,٦٩٩,١٧٥	٣,٤٤٩,٥٨١	٢,٤١٦,٣٣٣	٧٣,٠٩١,٢٠٦	٢٢٠,٥٠١,٢٨١	٢٠٠٦	التكلفة الرصيد في بداية المدة
٩,٨٧٧,٩٨٠	٢٨٥,٢٦٢	١٦٤,٢٩٩	-	٢٦٨,٨٠٠	٩,١٥٩,٦١٩	٢٠٠٦	إضافات
٥,٧١٦,٩٤٩	٣٠٠,٧٩٥	٣٢,٩٠٥	٦٩١,٧٠٠	٢٨٩,٨٩٢	٤,٤٠١,٦٥٧	٢٠٠٧	إضافات
٨,٣٥٨,٠٩٣	٦٤٤,١٩٢	٩٨,٠١٢	٤٢٣,٩٥٠	٢٩٩,١٠٤	٦,٨٩٢,٨٣٥	٢٠٠٨	إضافات
٢٣,٩٥٣,٠٢٢	١,٢٤٠,٢٤٩	٢٩٥,٢١٦	١,١١٥,٦٥٠	٨٥٧,٧٩٦	٢٠,٤٥٤,١١١		جمالي الإضافات
٥,٢٨٤,٩٧٢	١,٥٢٧,٦٣٦	١,٢٢١,٥٢٧	٢٦٩,٤٥٠	٤٨٨,٨٦١	١,٧٦٧,٤٨٨	٢٠٠٦	إستبعادات
٢,٠٢٨,٣٩٨	٢٦٩,١٥٦	١٧١,٤٢٨	٢٦٩,١٠٠	-	١,٣١٨,٧١٤	٢٠٠٧	إستبعادات
٦٤,٥٢٥	-	-	٦٤,٥٢٥	-	-	٢٠٠٨	إستبعادات
٧,٢٧٧,٨٩٥	١,٨٠٦,٧٩٢	١,٣٩٢,٩٦٥	٦٠٣,٠٧٥	٤٨٨,٨٦١	٣,٠٨٦,٢٠٢		جمالي الإستبعادات
٢٢٢,٧٢٢,٧٠٣	٦,١٢٢,٦٣٢	٢,٣٥١,٨٣٢	٢,٩٢٨,٩٠٨	٧٣,٤٦٠,١٤١	٢٣٧,٨٦٩,١٩٠		الإجمالي
							مجموع الإستهلاك
١٤٥,٩٢٩,٢٥٢	٣,٩١٠,٩٠٧	٢,٦٩٠,٣٢٥	١,٦٨٣,١٦٦	٣٠,٥٩٤,٣٦٣	١٠٧,٠٦٠,٤٩١	٢٠٠٦	الرصيد في بداية المدة
١٢,٧٨٧,٩٢٦	٤٤٤,٠٩٨	١٠٨,٨٢٣	٢٥٩,٣١٤	٢,٢٢٧,٩١٤	٩,٧٤٧,٧٧٧	٢٠٠٦	إضافات
١٣,١١٥,٤٦٦	٤٧٠,٨٨١	١٠٩,٢٢٤	١٩٠,٤١٥	٢,٢٣٦,١٦٥	١٠,١٠٨,٧٨١	٢٠٠٧	إضافات
١٣,٧٥٤,٨٥٨	٥٠٦,٨٣٥	١١٨,٦٠١	٢٥١,٤٢٧	٢,٢٥٨,٧٤٦	١٠,٦١٩,٢٤٩	٢٠٠٨	إضافات
٣٩,٦٥٨,٢٥٠	١,٤٢١,٨١٤	٣٣٦,٦٤٨	٧٠١,١٥٦	٦,٧٢٢,٨٢٥	٣٠,٤٧٥,٨٠٧		جمالي الإضافات
٤,٢٣٠,١٤٤	١,٣٩٨,٣٣١	١,٠٩٢,١٣٠	١٦٧,٤٢٦	٣٢٦,٩٦٩	١,٢٤٥,٢٨٨	٢٠٠٦	إستبعادات
١,٧٩٩,٠٦٠	٢٤٣,٢٤٥	١٤٦,٠٧٣	٢٣٤,٣٨٨	-	١,١٧٥,٣٥٤	٢٠٠٧	إستبعادات
٥٢,٠٢٣	-	-	٥٢,٠٢٣	-	-	٢٠٠٨	إستبعادات
٦,٠٨١,٢٢٧	١,٦٤١,٥٧٦	١,٢٣٨,٢٠٣	٤٥٣,٨٣٧	٣٢٦,٩٦٩	٢,٤٢٠,٦٤٢		جمالي الإستبعادات
١٧٩,٥١٦,٢٧٥	٣,٦٩١,١٤٥	١,٧٨٨,٧٧٠	١,٩٣٠,٤٨٥	٣٦,٩٩٠,٢١٩	١٣٥,١١٥,٦٥٦		الإجمالي
١,٣٢٠,٢٠٠						٢٠٠٦	التزامات تحت التنفيذ
٣,٩٨٨,٩٥٠						٢٠٠٧	التزامات تحت التنفيذ
٤٧,٥٩٢,٢١٠						٢٠٠٨	التزامات تحت التنفيذ
							صافي الأصول الثابتة
١٥٧,٥٨٣,٧٥٠	٢,٤٩٠,١٢٧	٦٨٥,٣٢٥	٣٧١,٨٢٩	٤٠,٣٧٥,٨٢٧	١١٢,٣٣٠,٤٣٢	٢٠٠٦	صافي الأصول الثابتة
١٥٢,٦١٤,٦٤٥	٢,٢٩٤,١٣٠	٥٨٣,٦٥١	٨٣٨,٤٠١	٣٨,٤٢٩,٥٦٤	١٠٦,٤٧٩,٩٤٩	٢٠٠٧	صافي الأصول الثابتة
١٦٠,٨٠٨,٦٤٠	٢,٤٣١,٤٨٨	٥٦٣,٠٦٢	٩٩٨,٤٢٤	٣٦,٤٦٩,٩٢١	١٠٢,٧٥٣,٥٣٥	٢٠٠٨	صافي الأصول الثابتة

الشركة السعودية لأنابيب الصلب (شركة مساهمة مغلقة)

إيضاحات حول القوائم المالية كما في ٣١ ديسمبر ٢٠٠٨ و ٢٠٠٧ و ٢٠٠٦م
(بالريال السعودي)

(٦) نفقات مؤجلة

عبارة عن المصروفات التي أنفقتها الشركة في عملية التحول الى شركة مساهمة إضافة الى مصروفات ما قبل التشغيل لمشروع التوسع وذلك على النحو التالي:

٢٠٠٦م	٢٠٠٧م	٢٠٠٨م	
-	٢٧٦,٥٠٠	٧٨٢,٣٠١	مصروفات ما قبل التشغيل
-	١,٥١٥,٤٠٨	٢,٦٨٤,٩٧٨	مصروفات تحويل الشركة الى مساهمة
-	١,٨٩١,٩٠٨	٣,٤٦٧,٢٧٩	

(٧) الدائون والمصروفات المستحقة

تتكون تفاصيل هذا الحساب مما يلي :

٢٠٠٦م	٢٠٠٧م	٢٠٠٨م	
٤٧,٧٤١,٣٩٤	٢٧,١٣٩,١٢٢	٧٩,٩١٩,٨٠٦	الدائون
١٩١,٨١٠	٢١٠,٣٩٦	٢٦١,٩٦٤	تأمينات إجتماعية
٢,٤٦٥,٤٥٥	١,٣٠٨,٥٤١	١,١٧٤,٧٣١	حوافز
٦٤,٠٠٠	٦٤,٠٠٠	٦٤,٠٠٠	أتعاب مهنية
٧٠٠,٠٠٠	٧٠٠,٠٠٠	٧٠٠,٠٠٠	مكافآت مجلس الإدارة
-	٥٧٨,٤٢٦	٦٠٠,٧٧٩	نفقات تمويل
٥,١٧٩,٦٠٠	٧,٨٣٨,٣٠١	٨,٩٠٨,٩٤٩	الزكاة والضريبة
٢٣٩,٧٠٠	٢٩٧,٧٠٠	-	أتعاب صندوق التنمية الصناعية
١,٦٢٧,٦٥٥	٥,١٢٥,٨٥٤	٢,٤٥٥,٢٣٧	مصروفات مستحقة أخرى
٤,٢٦٢,٥٧٢	٤,٢٣٩,٩٩٩	٢,٠٥٠,٤٣٤	دفعة مقدمة من عميل
٦٢,٤٧٣,١٨٦	٥٧,٦٠٢,٣٣٩	٩٦,٠٨٥,٩٠٠	الإجمالي

(٨) القروض

أ- قروض قصيرة الأجل

٢٠٠٧م	٢٠٠٨م	
٤,١٤٤,٩٠٦	-	قروض البنك السعودي للإستثمار
٦,٧٢٥,٦٦٤	-	ساميا
٨,٩١٣,٥٠٧	-	البنك العربي الوطني
١٢,٨٤٩,٥١٥	-	البنك السعودي الهولندي
١٤,٣١٤,٢٦٦	٣٠,٠٠٠,٠٠٠	البنك السعودي الفرنسي
-	٢٠,٠٠٠,٠٠٠	البنك الأهلي التجاري
٤٦,٩٤٧,٨٥٨	٥٠,٠٠٠,٠٠٠	الإجمالي

القروض قصيرة الأجل في عام ٢٠٠٧م هي عبارة عن قروض المرابحة مع بعض البنوك المحلية لتمويل استيراد المواد الخام الخاصة بمشاريع شركة أرامكو وقد تم سداد جميع هذه القروض حسب تواريخ استحقاقها .

الشركة السعودية لأنابيب الصلب (شركة مساهمة مغلقة)

إيضاحات حول القوائم المالية كما في ٣١ ديسمبر ٢٠٠٨ و ٢٠٠٧ و ٢٠٠٦ م (بالريال السعودي)

القروض التي تمت في عام ٢٠٠٨ م هي عبارة عن قروض جديدة من البنك الأهلي التجاري والبنك الفرنسي تحت نظام التورق الإسلامي وذلك لتمويل احتياجات رأس المال العامل للشركة .

ب- قروض طويلة الأجل

القروض طويلة الأجل هي كما يلي :

٢٠٠٦ م	٢٠٠٧ م	٢٠٠٨ م	
٢٧,٦٠٠,٠٠٠	٢,٦٠٠,٠٠٠	-	قروض صندوق التنمية الصناعية
٢٢,٩٠٠,٠٠٠	٢٥,٠٠٠,٠٠٠	-	الجزء الجاري من القرض
٥٠,٥٠٠,٠٠٠	٢٨,٦٠٠,٠٠٠	-	الإجمالي

في سنة ١٩٩٧ م أبرمت الشركة اتفاقيتي قرض مع صندوق التنمية الصناعية لتمويل مرافق الجلفنة ومشاريع التوسع . تم سداد هذا القرض بالكامل كما في ٣١ ديسمبر ٢٠٠٨ .

٩) الزكاة وضريبة الدخل

حسب أنظمة مصلحة الزكاة والدخل فإن الشركاء السعوديين خاضعين للزكاة بواقع ٥,٢٪ أما الشريك غير السعودي فيخضع للضريبة على الأرباح بواقع ٢٠٪ .

أ- حسب معيار الهيئة السعودية للمحاسبين القانونيين رقم ١١ فقد تم عرض مخصص الزكاة وضريبة الدخل كحسم مباشر من الأرباح المبقاة ، وتم تصنيف الحساب الدائن المقابل ضمن المطلوبات المتداولة تحت مسمى دائنون ومصروفات مستحقة في قائمة المركز المالي ، وتفصيل المخصص على النحو التالي :

٢٠٠٦ م	٢٠٠٧ م	٢٠٠٨ م	
٦١,٩٩٨,٩٨٤	١١٨,٩٠٢,٨٣١	١٤٣,٣٤٣,٨٤٨	الربح المعدل
٣٢٨,٧٢٩,٠٧٠	٣٧٣,٢٤١,١٨٠	٤٣٩,٦٦٩,٠١٥	إجمالي الموارد
(١٢٦,٨٥٣,٨٣٥)	(١٢٤,٦٧٩,٤٦٣)	(١٥٥,٩٥٤,٦٧٠)	المحسوم من الموارد
٢٧٣,٨٧٤,٢١٩	٣٦٧,٤٦٤,٥٤٨	٤٢٧,٠٥٨,١٩٣	صافي الموارد الرأسمالية
١٧٧,٢٩٨,٧٥٨	٢٤٨,٨٥٧,٨٤٢	٢٨٧,٩٥٧,١٥٤	الوعاء الزكوي - الشريك السعودي
٣,٧٣٥,٤٣٩	٧,١٦٣,٨٩٦	٨,٥٥٠,١٠٢	الوعاء الضريبي - الشريك الأجنبي
٤,٤٣٢,٥٠٠	٦,٢٢١,٤٤٦	٧,١٩٨,٩٢٩	الزكاة المستحقة
٧٤٧,١٠٠	١,٤٣٢,٧٧٩	١,٧١٠,٠٢٠	الضريبة المستحقة
٥,١٧٩,٦٠٠	٧,٦٥٤,٢٢٥	٨,٩٠٨,٩٤٩	إجمالي المخصص

ب- لقد تم احتساب الضريبة على الشريك غير السعودي مع الأخذ في الإعتبار فترة الإعفاء الضريبي بالنسبة لمشروع التوسع والتي بدأت في سنة ٢٠٠١ م وقد احتسب الإعفاء على النحو التالي :

٢٠٠٦ م	٢٠٠٧ م	٢٠٠٨ م	الإعفاء الضريبي
١١,٢٠٦,٣١٦	٢١,٤٩١,٦٨٧	٢٥,٦٥٠,٣٠٧	الدخل من مشروع التوسعة
٢,٢٤١,٢٦٣	٤,٢٩٨,٣٢٧	٥,١٣٠,٠٦١	الإعفاء الضريبي المقدر

الشركة السعودية لأنابيب الصلب (شركة مساهمة مغلقة)

إيضاحات حول القوائم المالية كما في ٣١ ديسمبر ٢٠٠٨ و ٢٠٠٧ و ٢٠٠٦م
(بالريال السعودي)

ج- حصلت الشركة علي الشهادة النهائية للزكاة وضريبة الدخل عن سنة ٢٠٠٧م

١٠ مصروفات النشاط

فيما يلي تفاصيل المصروفات الإدارية والعمومية ومصاريف البيع والتوزيع

٢٠٠٦م	٢٠٠٧م	٢٠٠٨م	المصروفات الإدارية والعمومية
٨,٨١٦,٠٧١	٩,٦٥٦,٤٢٨	١١,٤٥٦,٨٥٨	رواتب وبدلات
٣,٩٣١,٥٩٢	٤,٥٢٧,٦١٥	٥,٨٣٠,٧١٢	حقوق العاملين
٥٤٢,٤٧٠	-	-	إطفاء النفقات المؤجلة
١٨٨,٢١٣	٧٠,٥٣٧	٧٦,٣٩٦	مواد مستهلكة ومهمات
٧٠٠,٠٠٠	٧٠٠,٠٠٠	٧٠٠,٠٠٠	مكافآت مجلس الإدارة
٢,٩٩٧	٤,٢١٣	٢,٧٢٥	تأمين
٢٦٦,٧٠٠	٢٨٥,٠٩٤	٣٣٠,٥٩٦	أتعاب مستردة
٢١٦,٣٢٢	٢٤٠,٠٠٧	٢٧٥,٢٣٢	تبرعات
٦٤,٠٠٠	٨٧,٠٠٠	٩٢,٣٥٠	أتعاب تدقيق
٢,٥٧٥	١,٣٣٤	-	إصلاح وصيانة
٢٥٢,٤٤٥	٣٩٩,٣٥٠	-	أتعاب مهنية وقانونية
٨٦٧	-	-	مرافق
١٤,٩٨٤,٣٥٢	١٥,٩٧١,٥٧٨	١٨,٧٦٤,٨٦٩	الإجمالي
٢٠٠٦م	٢٠٠٧م	٢٠٠٨م	مصاريف البيع والتوزيع
١٤,٢١٠,٣٢١	-	-	مصاريف تسويق
٣,٥٦٠,٨٢٥	٦,٠٢٣,٩٢٤	٦,٨٥١,٨١٠	نقل محلي
١,٨٩٥,٥٣٦	٢,٧٣١,٥٠٠	٣,٢٢٩,٩٦٠	مصاريف شحن
٢٤٠,٨١٣	١٨٧,٥٨٠	٨٨٢,٧٠٢	عمولات بيع
٤٤١,٧٣٩	٥٩٢,٥١٨	٦٣٦,١٧٠	إعلان
١٦٧,١٦٠	١٧٩,١٠٠	٢٥٦,٥٦٥	إيجارات
٣٩,٤٣٣	٤١,٩٠٨	٣٩,٥٥١	اتصالات
-	-	٣٠٠,٠٠٠	ديون معدومة
١٠٨,٠٢٠	١١٣,٧٠٩	١٤٤,١٢٢	مصاريف سفر
٢٠,٦٦٣,٨٥٧	٩,٨٧٠,٢٣٩	١٢,٣٤٠,٨٨٠	الإجمالي

الشركة السعودية لأنابيب الصلب (شركة مساهمة مغلقة)

إيضاحات حول القوائم المالية كما في ٣١ ديسمبر ٢٠٠٨ و ٢٠٠٧ و ٢٠٠٦م
(بالريال السعودي)

(١١) معاملات أطراف ذوي علاقة

عبارة عن المشتريات والمبيعات التي تمت بين الشركة وشركات أطراف ذوي علاقة (شركة الخريف وأولاده - مجموعة الربيعة والنصار - شركة عبر الخليج السعودية) . يتم تقييم وتسعير هذه المعاملات حسب نشاط الشركة العادي مع الأطراف الأخرى من غير ذوي العلاقة .

فيما يلي بيان تلك المعاملات خلال عام ٢٠٠٨م :

رصيد دائن	رصيد مدين	اجمالي المشتريات	اجمالي المبيعات	
-	٩٢٧,٧٦٨	-	١٤,٤٨٩,٩٧٥	مجموعة الربيعة والنصار
١,٥٠٩,٩٦٥	١٣,٦٢٤,١٥٦	٣,٢٦١,٦٠١	٢٣,١٢٣,٥٧٤	شركة الخريف وأولاده
١٦٨,٩٣٠	٩١٢,٢٦٩	٢,٧٦٥,٣٠٢	٤,١٨٥,٣٨٩	عبر الخليج السعودية
١,٦٧٨,٨٩٥	١٥,٤٦٤,١٩٣	٦,٠٢٦,٩٠٤	٤١,٧٩٨,٩٣٨	الإجمالي

(١٢) ربحية السهم

تم احتساب ربح السهم بتقسيم صافي ربح السنة على المتوسط المرجح لعدد الأسهم . وكما أشير اليه بالإيضاح رقم ١ فقد تمت زيادة الأسهم من ١,٢ مليون سهم (بقيمة ١٠٠ ريال للسهم) الى ٣٥ مليون سهم (بقيمة ١٠ ريال للسهم) وبما أن الزيادة في رأس المال تسري اعتباراً من يونيو ٢٠٠٨م بعد الحصول على موافقة وزارة التجارة والصناعة فقد اعتبر هذا هو الأساس في تحديد المتوسط المرجح لعدد الأسهم .

فيما يلي بيان طريقة احتساب المتوسط المرجح لعدد الأسهم :

٢٠٠٦م	٢٠٠٧م	٢٠٠٨م	
١,٢٠٠,٠٠٠	١,٢٠٠,٠٠٠	١,٢٠٠,٠٠٠	(١) أ- عدد الأسهم
١٢	١٢	٦	ب- عدد الأشهر
١,٢٠٠,٠٠٠	١,٢٠٠,٠٠٠	٦٠٠,٠٠٠	ح- المتوسط المرجح لعدد الأسهم (١٢×ب/أ)
-	-	٣٥,٠٠٠,٠٠٠	(٢) أ- عدد الأسهم
-	-	٦	ب- عدد الأشهر
-	-	١٧,٥٠٠,٠٠٠	ح- المتوسط المرجح لعدد الأسهم (١٢×ب/أ)
١,٢٠٠,٠٠٠	١,٢٠٠,٠٠٠	١٨,١٠٠,٠٠٠	(٣) إجمالي المتوسط المرجح لعدد الأسهم (أ+ب)
٦٦,٨٩٨,٧٢٥	١١٦,١٦٧,٤٧٥	١٣٢,٣١٢,١٥٣	(٤) صافي الربح
٥٥,٧٥	٩٦,٨١	٧,٣١	ربح السهم

(١٣) تعهدات والتزامات طارئة

لدى الشركة التزامات مقابل إتمادات مستنديه وضمانات بلغت ١٧٥,٧٩ مليون ريال في ٣١ ديسمبر ٢٠٠٨م و ١٣٦,٠٩ مليون ريال كما في ٣١ ديسمبر ٢٠٠٧م و ١٥٩,٥٨ مليون ريال كما في ٣١ ديسمبر ٢٠٠٦م .

