

نشرة الإصدار

طرح ١.٥٠٠.٠٠٠ سهم تمثل ٣٪ من رأس مال شركة الحسن غازي إبراهيم شاكر
وذلك من خلال طرحها للاكتتاب العام بسعر ٤٩ للسهم الواحد



شركة الحسن غازي إبراهيم شاكر
AL-HASSAN G.I. SHAKER CO.

شركة الحسن غازي إبراهيم شاكر

شركة مساهمة سعودية بموجب سجل تجاري رقم (١٠١٤٩٢٥٢)

فترة الاكتتاب من ٤٣١/٥/١٤ إلى ٢٠١/٥/١٤ هـ الموافق ٢٠١٠/٥/٢٢ م

تأسست شركة الحسن غازي إبراهيم شاكر (ويشار إليها فيما بعد بـ "الشركة" أو "مجموعة شاكر") كشركة ذات مسؤولية محدودة مسجلة في المملكة العربية السعودية (المملكة) بموجب السجل التجاري رقم ٤٣١٢٦٨٥ الصادر بتاريخ ٢١/١٤٤١/٤٣ هـ الموافق ٢٣/٩/١٩٩٤ م، برأسمال مقداره (٥٠٠٠٠٠) خمسمائة ألف ريال سعودي مقسمة إلى (١٠) مائة حصة بقيمة اسمية مقدارها (٥٠٠٠٠) خمسة آلاف ريال سعودي لكل حصة. وبموجب قرار معالي وزير التجارة والصناعة رقم (٢٧٥/ق) وتاريخ ١٧/٨/١٤٢٩ هـ الموافق ١٩/٨/٢٠٢٠ م، تحولت الشركة من شركة ذات مسؤولية محدودة إلى شركة مساهمة مقفلة بموجب سجل تجاري رقم (١٠١٤٩٢٥٢). وقد تمت زيادة رأسمال الشركة عند التحول من (٥٠٠٠٠٠) خمسمائة ألف ريال سعودي إلى (٣٥٠٠٠٠٠٠) ثلاثمائة وخمسين مليون ريال سعودي مقسم إلى (٣٥٠٠٠٠٠٠) خمسة وثلاثين مليون سهم متساوية القيمة، بقيمة اسمية قدرها (١٠) عشر ريالات سعودية للسهم (السهم)، وذلك من خلال رسملة حساب الأرباح المبقاة، والتي بلغت حسب الميقات، والتي بلغت حينئذ (٢١٦.١٥٧.٦٧) مائتين وستة عشرة مليون ومائة وستة وخمسين ألف وستمائة وسبعة ريال سعودي، والاحتياطي النظامي البالغ حينئذ (٥٢٢.٤١٦) خمسمائة وأثنان وعشرين ألف وأربعمائة وستة عشر ريال، وسداد الرصيد المتبقي من جاري الشركاء البالغ حينئذ (٣٢٠.٨٩٩.٩٧٧) مائة واثنين وثلاثين مليون وثمانمائة وتسعة عشرة ألف وتسعمائة وسبعة وسبعين ريال سعودي.

سيكون الطرح الأولي للاكتتاب العام (الاكتتاب) لعدد عشرة ملايين وخمسمائة ألف (١٠.٥٠٠.٠٠٠) سهم (أسهم الاكتتاب) وكل منها «سهم اكتتاب» بقيمة اسمية للسهم قدرها (١٠) عشر ريالات سعودية للسهم مدفوعة بالكامل، وتمثل بمجموعها ٣٪ من رأس المال المصدر للشركة، وسيكون سعر الاكتتاب ٤٩ ريال سعودي. يقتصر الاكتتاب في الأسهم على: الشريحة (أ): المستثمرون من المؤسسات، وتشتمل هذه الشريحة على مجموعة من المؤسسات (ويشار إليهم مجتمعين بـ «المؤسسات المكتتبة») التي خاطبها مدير سجل اكتتاب المؤسسات بعد التشاور مع الشركة والمساهمين البائعين بحسب معايير خاصة محددة مسبقاً من قبل هيئة السوق المالية بالمملكة (الهيئة)، وقد خصص للمؤسسات المكتتبة عشرة ملايين وخمسمائة ألف (١٠.٥٠٠.٠٠٠) سهم تمثل (١٠٪) مائة بالمائة من إجمالي أسهم الاكتتاب المطروحة على الجمهور، علماً بأنه في حال اكتتاب الأفراد (المعزوفون في الشريحة (ب)) المكتتبون الأفراد، ويشمل ذلك الأشخاص السعوديين الطبيعيين بما في ذلك المرأة السعودية المطلقة أو الأرملة التي لها أولاد قصر من زوج غير سعودي حيث يحق لها أن تكتتب بأسماهم لصالحها (يشار إلى الواحد منهم منفرداً بـ «المكتتب الفرد» ومجموعين بـ «المكتتبين الأفراد»)، ويُعد لأغياً اكتتاب من اكتتب باسم مطلقته، وإذا ثبت القيام بعملية من هذا النوع فسيطبق النظام بحق مقدم طلب الاكتتاب، وسيُخصص للمكتتبين الأفراد خمسة ملايين ومائتين وخمسين ألف (٥.٢٥٠.٠٠٠) سهم تمثل خمسين بالمائة (٥٠٪) من أسهم الاكتتاب المطروحة للجمهور.

الشريحة (ب): المكتتبون الأفراد، ويشمل ذلك الأشخاص السعوديين الطبيعيين بما في ذلك المرأة السعودية المطلقة أو الأرملة التي لها أولاد قصر من زوج غير سعودي حيث يحق لها أن تكتتب بأسماهم لصالحها (يشار إلى الواحد منهم منفرداً بـ «المكتتب الفرد» ومجموعين بـ «المكتتبين الأفراد»)، ويُعد لأغياً اكتتاب من اكتتب باسم مطلقته، وإذا ثبت القيام بعملية من هذا النوع فسيطبق النظام بحق مقدم طلب الاكتتاب، وسيُخصص للمكتتبين الأفراد خمسة ملايين ومائتين وخمسين ألف (٥.٢٥٠.٠٠٠) سهم، والتي تمثل خمسين بالمائة (٥٠٪) من أسهم الاكتتاب المطروحة على الجمهور، وفي حال عدم اكتتاب الأفراد بكامل أسهم المخصصة لهم فيحق لمدير الاكتتاب بعد الحصول على موافقة الهيئة تخفيض عدد الأسهم المخصصة للمكتتبين الأفراد لتناسب مع عدد الأسهم التي تم الاكتتاب بها من قبلهم.

سيتم بيع الأسهم المطروحة للاكتتاب من قبل جميع المساهمين المؤسسين في الشركة، وهم: شركة إبراهيم عبدالله أبو نيان وإخوانه، وشركة عبدالقادر المهيدب وأولاده، والحسن غازي إبراهيم شاكر، ولما إسماعليل فوزي أبو خضرة، ومحمد غازي إبراهيم شاكر (المساهمون البائعون) باستثناء المساهم المؤسس حسين غازي إبراهيم شاكر الذي لن يعرض للبيع من خلال الاكتتاب أي من أسهمه في الشركة والتي تمثل ٥٪ من رأسمالها. ويملك المساهمون البائعون ٩٥٪ من أسهم الشركة قبل الطرح، و٦٥٪ من أسهم الشركة بعد الطرح، وسيحتفظ المساهمون البائعون والمساهم المؤسس حسين غازي إبراهيم شاكر بنسبة ٧٪ من رأسمال الشركة بعد الطرح، والتي ستمكنهم مجتمعين من الاستمرار في السيطرة على إدارة شؤونها بعد الطرح.

سيتم بيع أسهم الاكتتاب من قبل المساهمين البائعين وستعود متحصلات الاكتتاب للمساهمين البائعين وفقاً لعدد الأسهم المطروحة للاكتتاب من كل منهم والمبينة تفصيلاً على الصفحة [٤] من هذه النشرة، ولن تستلم الشركة أي من متحصلات الاكتتاب، وقد تم التجهذ بتغطية كامل أسهم الاكتتاب (راجع قسم «التعهد بالتغطية»).

يبدأ الاكتتاب في يوم الاثنين ١٤٣١/٥/١٤ الموافق ٢٠١٠/٥/٢٦ ويستمر لمدة ٧ أيام شاملة آخر يوم لإغلاق الاكتتاب وهو يوم الأحد ١٤٣١/٥/١٨ الموافق ٢٠١٠/٥/٢٢ (فترة الاكتتاب)، يمكن تقديم طلبات الاكتتاب في أي من فروع الجهات المستلمة للاكتتاب (الجهات المستلمة) المشار إليها أدناه.

يجب على كل مكتتب فرد أن يكتتب بعشرة (١٠) أسهم كحد أدنى، كما إن الحد الأقصى لكل مكتتب فرد هو مائة ألف (١٠٠٠٠٠) سهم، وسيتم تخصيص عشرة (١٠) أسهم لكل مكتتب فرد كحد أدنى، وسيتم تخصيص ما تبقى من الأسهم (إن وجدت) على أساس تناسبي بناء على نسبة ما طلبه كل مكتتب فرد إلى إجمالي الأسهم المطلوب الاكتتاب فيها، ولا تضمن الشركة تخصيص الحد الأدنى عشرة (١٠) أسهم لكل مكتتب فرد، حيث إذا تجاوز عدد المكتتبين الأفراد خمسمائة وخمسة وعشرون ألف (٥٢٥٠٠٠٠) مكتتب فرد فسيتم توزيع أسهم الاكتتاب بالتساوي بين المكتتبين الأفراد، وأما إذا تجاوز عدد المكتتبين الأفراد خمسة ملايين ومائتين وخمسين ألف (٥.٢٥٠.٠٠٠) مكتتب فسيتم تخصيص حسبما تقرره الهيئة، وسوف يتم إعادة فائض الاكتتاب -إن وجد- إلى المكتتبين الأفراد دون أي عموالات أو استقطاعات من مدير الاكتتاب أو الجهات المستلمة، وسوف يتم الإعلان عن عملية التخصيص ورد الفائض في موعد أقصاه يوم ١٤٣١/٥/٢٥ الموافق ٢٠١٠/٥/٢٩، (راجع قسم «شروط الاكتتاب وتعليماته»).

إن أسهم الشركة من فئة واحدة، وليس لأي مساهم حق أفضلية في التصويت، ويعطى كل سهم حامله الحق في صوت واحد، ويحق لكل مساهم يمتلك (٢٠) عشرين سهماً على الأقل حضور اجتماعات الجمعية العامة والتصويت فيها، وستستحق أسهم الاكتتاب أي أرباح تعلنها الشركة بعد بداية فترة الاكتتاب والسنوات المالية التي تليها (راجع قسم «سياسة توزيع الأرباح»).

لم يوجد سوق أسهم الشركة سواء داخل المملكة أو في أي مكان آخر قبل طرحها للاكتتاب، وقد تقدمت الشركة بطلب للهيئة لتسجيل الأسهم في القائمة الرسمية، وتمت الموافقة على نشرة الإصدار هذه وجميع المستندات المؤيدة التي طلبتها الهيئة، وقد تم الحصول على جميع الموافقات الرسمية للقيام بعملية طرح الأسهم، ومن المتوقع أن يبدأ تداول الأسهم في السوق في وقت قريب بعد الانتهاء من عملية تخصيص الأسهم (راجع قسم «تواريخ مهمة للمكتتبين»، وسيسمح لمواطني المملكة والمقيمين فيها، وللشركات والبنوك وضادق الاستثمار السعودية والخليجية ومواطني دول مجلس التعاون الخليجي بالتداول في الأسهم بعد بداية تداول الأسهم في السوق. يجب دراسة قسمي «إشعار هام» و«عوامل المخاطرة» في نشرة الإصدار هذه قبل اتخاذ أي قرار بالاستثمار في أسهم الاكتتاب بموجب هذه النشرة.

الجهات المستلمة



المستشار المالي ومدير الاكتتاب ومتعهد التغطية

جدوى للاستثمار
Jadwa Investment



تحتوي نشرة الإصدار هذه على معلومات تم تقديمها حسب متطلبات قواعد التسجيل والإدراج الصادرة عن الهيئة ويتحمل أعضاء مجلس إدارة الشركة الذين تظهر أسماؤهم على الصفحة [٤] مجتمعين ومنفردين كامل المسؤولية عن دقة المعلومات الواردة في نشرة الإصدار هذه، ويؤكدون حسب علمهم واعتقادهم بعد إجراء جميع الدراسات الممكنة وإلى الحد المعقول، أنه لا توجد أي وقائع أخرى يمكن أن يؤدي عدم تضمينها في النشرة إلى جعل أي إفادة واردة فيها مضللة، ولا تتحمل الهيئة والسوق المالية السعودية أي مسؤولية عن محتويات هذه النشرة، ولا تعطي أي تأكيدات تتعلق بدقتها أو احتمالها، وتخلي نفسها صراحة عن أي مسؤولية مهما كانت عن أي خسارة تنتج عما ورد في هذه النشرة أو عن الاعتماد على أي جزء منها.



شركة الحسن غازي إبراهيم شاكور
AL-HASSAN G.I. SHAKER CO.

إشعار هام

تحتوي نشرة الإصدار هذه على تفاصيل كاملة حول المعلومات المتعلقة بالشركة وأسهم الاكتتاب. وسوف يعامل المستثمرون الذين يتقدمون بطلبات للاكتتاب في الأسهم المطروحة على أساس المعلومات الواردة في هذه النشرة والتي يمكن الحصول على نسخ منها من الجهات المستلمة أو من موقع الشركة على الإنترنت وعنوانه (www.shaker.com.sa)، أو موقع الهيئة وعنوانه (www.cma.org.sa)، أو موقع المستشار المالي ومدير الاكتتاب ومتعهد التغطية (www.jadwa.com).

قامت مجموعة شاكور بتعيين شركة جدوى للاستثمار («جدوى» أو «جدوى للاستثمار») مستشاراً مالياً («المستشار المالي») لها فيما يخص الاكتتاب، كما قامت بتعيينها مديراً للاكتتاب («مدير الاكتتاب»). ومتعهداً لتغطية الاكتتاب («متعهد التغطية»).

تحتوي نشرة الإصدار هذه على تفاصيل تم تقديمها حسب متطلبات قواعد التسجيل والإدراج الصادرة عن الهيئة، ويتحمل أعضاء مجلس إدارة الشركة الذين تظهر أسماؤهم في الصفحة [د] مجتمعين ومنفردين كامل المسؤولية عن دقة المعلومات الواردة في هذه النشرة، ويؤكدون حسب علمهم واعتقادهم، بعد إجراء الدراسات الممكنة وإلى الحد المعقول، أنه لا توجد أية حقائق أو معلومات أخرى يمكن أن يؤدي عدم تضمينها في هذه النشرة إلى جعل أية إفادة فيها مضللة.

أجرت الشركة التحريات المعقولة للتأكد من صحة المعلومات التي تضمنتها هذه النشرة في تاريخ إصدارها، علماً بأن جزءاً كبيراً من المعلومات الواردة في هذه النشرة بخصوص الأسواق والقطاعات التي تعمل فيها الشركة مستقاة من تقديرات إدارة الشركة ومصادر خارجية، وتتحمل الشركة كامل المسؤولية عن تقديرات السوق والقطاع الواردة في هذه النشرة والمنسوبة إليها، ومع أنه لا يوجد لدى جدوى للاستثمار أو مستشاري الشركة أي سبب للاعتقاد بأن المعلومات الواردة عن السوق والقطاع غير دقيقة في جوهرها، إلا إن المستشار المالي لم يتحقق بصورة مستقلة من دقة المعلومات الواردة في هذه النشرة عن السوق والقطاع، وعليه فإنه لا يوجد أي تأكيد بشأن صحة أي من هذه المعلومات أو اكتمالها.

إن المعلومات الواردة في هذه النشرة كما في تاريخ صدورها عرضة للتغيير، وعلى وجه الخصوص فيما يتعلق بالوضع المالي للشركة، ويمكن لقيمة أسهم الاكتتاب أن تتأثر بشكل سلبي بالتطورات المستقبلية المتعلقة بعوامل التضخم والتكاليف المالية ومعدلات الفائدة والضرائب أو أية عوامل اقتصادية أو سياسية أخرى خارجة عن نطاق سيطرة الشركة، ولا ينبغي اعتبار تقديم نشرة الإصدار هذه أو أي تعامل شفهي أو خطي يتعلق بأسهم الاكتتاب بأنه وعد أو إقرار بتحقيق الإيرادات أو النتائج أو الأحداث المستقبلية.

لا يجوز اعتبار نشرة الإصدار هذه توصية من جانب الشركة أو المساهمين البائعين أو أي من مستشاريهم، للمشاركة في عملية الاكتتاب، وتعتبر المعلومات الواردة في هذه النشرة ذات طبيعة عامة وتم إعدادها دون اعتبار لأهداف الاستثمار الفردية أو الوضع المالي أو الاحتياجات الاستثمارية الخاصة لأي شخص يقدم طلباً للاكتتاب في أسهم الاكتتاب، ويتحمل كل مستلم لنشرة الإصدار قبل اتخاذ قرار بالاستثمار في أسهم الاكتتاب مسؤولية الحصول على استشارة مهنية مستقلة بخصوص الطرح لتقييم مدى ملاءمة المعلومات الواردة في هذه النشرة بالنسبة للأهداف والأوضاع والاحتياجات المالية الخاصة به.

يقترن هذا الاكتتاب على الأشخاص السعوديين الطبيعيين بما في ذلك المرأة السعودية المطلقة أو الأرملة التي لها أولاد قصر من زوج غير سعودي حيث يحق لها أن تكتتب بأسماؤهم لصالحها على أن تقدم ما يثبت أنها مطلقة أو أرملة، وما يثبت أمومتها لأولاد القصر، ذلك وبالإضافة إلى المستثمرين من المؤسسات كصناديق الاستثمار والأشخاص المرخص لهم من قبل الهيئة، كما يحظر صراحة توزيع هذه النشرة أو بيع أسهم الاكتتاب في أي دولة أخرى غير المملكة، وبطلب المساهمون البائعون ومدير الاكتتاب من متلقي هذه النشرة التعرف على أية قيود نظامية تتعلق بهذا الطرح وبيع أسهم الاكتتاب ومراعاة التقيد بها.

القوائم المالية

لقد تم إعداد البيانات المالية المراجعة للتسعة أشهر المنتهية في ٣٠ سبتمبر ٢٠٠٩م والبيانات المالية الافتراضية المراجعة للسنوات المالية المنتهية في ٣١ ديسمبر من الأعوام ٢٠٠٦م و٢٠٠٧م و٢٠٠٨م والتي تم إدراجها في النشرة وفقاً لمعايير المحاسبة الصادرة عن الهيئة السعودية للمحاسبين القانونيين، وتقوم الشركة بإصدار بياناتها المالية بالريال السعودي.

التوقعات والإفادات المستقبلية

لقد تم إعداد التوقعات والإفادات المستقبلية الواردة في هذه النشرة على أساس افتراضات محددة ومعلنة، وقد تختلف ظروف العمل في المستقبل بصورة جوهرية عن الافتراضات المستخدمة، وبالتالي فإن هذه النشرة لا تحتوي على أي تأكيد أو ضمان يتعلق بدقة هذه التوقعات أو الإفادات المستقبلية أو اكتمالها.

تمثل بعض الإفادات الواردة في نشرة الإصدار «إفادات مستقبلية»، ويستدل على هذه الإفادات المستقبلية عن طريق استخدام بعض الكلمات مثل: «مخطط»، «يقدر»، «يعتقد»، «يتوقع»، «يمكن»، «قد»، «ينوي»، «يعتزم»، «سوف»، «ينبغي»، «من المتوقع»، «سيكون» أو الصيغ النافية لهذه المفردات وغيرها من المفردات المقاربية أو المشابهة لها في المعنى، وتعكس هذه الإفادات المستقبلية وجهة النظر الحالية للشركة وإدارتها فيما يتعلق بأحداث مستقبلية، ولكنها ليست ضماناً للأداء المستقبلي فهناك العديد من العوامل التي قد تؤثر على الأداء الفعلي للشركة أو الإنجازات أو النتائج التي تحققها والتي قد تؤدي إلى اختلافها بشكل كبير عما كان متوقعاً صراحة أو ضمناً في هذه الإفادات المستقبلية، وقد تم استعراض بعض المخاطر والعوامل التي يمكن أن تؤدي إلى مثل هذا التأثير بصورة أكثر تفصيلاً في أقسام أخرى من هذه النشرة (راجع قسم «عوامل المخاطرة»). فلو تحقق واحد أو أكثر من هذه المخاطر أو الاحتمالات أو ثبت عدم صحة أو دقة أي من الافتراضات التي تم الاعتماد عليها، فإن النتائج الفعلية قد تختلف بشكل جوهري عن تلك التي تم توقعها أو تقديرها أو التخطيط لها كما في هذه النشرة.

ومع مراعاة متطلبات قواعد التسجيل والإدراج للأسهم فإن الشركة تلتزم بتقديم نشرة إصدار تكميلية للهيئة إذا تبين للشركة في أي وقت بعد صدور موافقة الهيئة على نشرة الإصدار وقبل تسجيل أسهمها في القائمة الرسمية وذلك عند: (أ) حدوث أي تغيير ملحوظ في أمور جوهرية واردة في نشرة الإصدار، أو أي مستند مطلوب بموجب قواعد التسجيل والإدراج، أو (ب) ظهور أي مسائل إضافية مهمة كان يتوجب تضمينها في نشرة الإصدار، وفيما عدا الحالتين المذكورتين فإن الشركة غير ملزمة بتحديث أو تعديل أية معلومات متعلقة بالقطاع أو السوق أو الإفادات المستقبلية التي تتضمنها هذه النشرة، سواء كان ذلك بسبب معلومات جديدة أو حوادث مستقبلية أو غير ذلك.

ونتيجة لما تقدم وفي ضوء المخاطر الأخرى والأمور غير المؤكدة والافتراضات، فإن توقعات الأحداث والظروف المستقبلية المبينة في هذه النشرة قد لا تحدث على النحو الذي توقعه الشركة وقد لا تحدث مطلقاً، ويجب على المكتتبين دراسة جميع الإفادات المستقبلية في ضوء هذه التفسيرات مع عدم الاعتماد على تلك الإفادات المستقبلية بشكل أساسي.

دليل الشركة

أعضاء مجلس الإدارة

الصفة	الاسم	الجنسية	نوع العضوية
رئيس مجلس الإدارة	حسين بن غازي بن إبراهيم شاكِر	سعودي	غير مستقل/غير تنفيذي
عضو مجلس الإدارة	عبدالله بن عبدالله أبونيان	سعودي	غير مستقل/غير تنفيذي
عضو مجلس الإدارة	عبدالرؤوف بن وليد بن عبدالرؤوف البيطار	سعودي	غير مستقل/غير تنفيذي
عضو مجلس الإدارة والعضو المنتدب	الحسن بن غازي بن إبراهيم شاكِر	سعودي	غير مستقل/تنفيذي
عضو مجلس الإدارة	مصعب بن سليمان بن عبدالقادر المهيدب	سعودي	مستقل/غير تنفيذي
عضو مجلس الإدارة	الدكتور/جمال بن عبدالرزاق المديهم	سعودي	مستقل/غير تنفيذي
عضو مجلس الإدارة	رائد بن عبد الحميد البريكان	سعودي	مستقل/غير تنفيذي
عضو مجلس الإدارة ^(١)	سيتم تعيينه لاحقاً		مستقل/غير تنفيذي

اسم الشركة، وعنوانها، وممثلوها

شركة الحسن غازي إبراهيم شاكِر
AL-HASSAN G.I. SHAKER CO.



شركة الحسن غازي إبراهيم شاكِر

هاتف: +٩٦٦ (١)٤٠١-١٤٥٠
فاكس: +٩٦٦ (١)٤٠١-١٤٥٠
شارع عمر بن الخطاب
ص ب ١٢٤ الرياض ١١٤١١ المملكة العربية السعودية
www.shaker.com.sa

ممثل الشركة	مسؤول علاقات ملاك الأسهم	سكرتير مجلس إدارة الشركة
عبدالله بن عبدالله أبونيان الرياض، طريق الملك فهد، برج تطوير (١)، الدور التاسع هاتف: +٩٦٦ (١)٢٩٣-٣٩٧٩ فاكس: +٩٦٦ (١)٢٩٣-٣٢٧٢	أحمد شاكِر مضييه جدة، حي البغدادية، شارع حائل، بناية شاكِر، الدور الخامس هاتف: +٩٦٦ (٢)٦٤٤-٥٢٠٨ فاكس: +٩٦٦ (٢)٦٤٣-١٨٩٦	ياسر أحمد الحاج جدة، حي البغدادية، شارع حائل، بناية شاكِر، الدور السادس هاتف: +٩٦٦ (٢)٦٤٤-٥٢٠٨ فاكس: +٩٦٦ (٢)٦٤٣-١٨٩٦



شركة الحسن غازي إبراهيم شاكِر
AL-HASSAN G.I. SHAKER CO.

مسجل الأسهم



تداول

أبراج التعاونية، البرج الشمالي، طريق الملك فهد
ص ب ٦٠١٢ الرياض ١١٥٥٥ المملكة العربية السعودية
هاتف: ٩٦٦ ١٢١٨-٩٩٩٩ +
www.tadawul.com.sa

المستشارون

المستشار المالي

جدوى للاستثمار

جدوى للاستثمار
Jadwa Investment



المملكة العربية السعودية
طريق الملك فهد - مبنى سكاى تاورز
ص ب ٦٠٧٧، الرياض ١١٥٥٥
هاتف: ٩٦٦ (٠١) ٢٧٩-١١١١ +
فاكس: ٩٦٦ (٠١) ٢٧٩-١٥٧١ +
الموقع الإلكتروني:
www.jadwa.com

المستشار المحاسبي

كي بي ام جي الفوزان والسدحان



تقاطع شارع حراء وطريق المدينة
ص ب ٥٥٠٧٨، جدة ٢١٥٣٤
المملكة العربية السعودية
هاتف: ٩٦٦ (٠٢) ٦٥٨-١٦٦٦ +
فاكس: ٩٦٦ (٠٢) ٦٥٠-٥٩٧ +
الموقع الإلكتروني:
www.kpmg.com

المستشار القانوني للاكتتاب

مكتب المحامي محمد آل شيخ للاستشارات القانونية
(بالتعاون مع وايت أند كيس)

WHITE & CASE

أبراج تطوير، طريق الملك فهد
ص ب ١٥٨٧٠، الرياض ١١٤٥٤
المملكة العربية السعودية
هاتف: ٩٦٦ (٠١) ٢٠٧-٢٥٠٠ +
فاكس: ٩٦٦ (٠١) ٢٠٧-٢٥٧٧ +
الموقع الإلكتروني:
www.whitecase.com

مستشارو دراسات السوق

يورومونيتور انترناشيونال الشرق الأوسط وشمال إفريقيا



صندوق بريد: ٥٤٧٠٩
دبي، الإمارات العربية المتحدة
هاتف: +٩٧١ ٤ ٦٠٩ ١٣٤٠
فاكس: +٩٧١ ٤ ٦٠٩ ١٣٤٣
info-mena@euromonitor.com

بسريا المحدودة



اولد بلاكنيل لان ويست - بلاكنيل، بيركشاير
أر جي ٧ ١٢ إيه إتش
المملكة المتحدة
هاتف: +٤٤ (٠١) ٣٤٤-٤٦٥٦٠٠
فاكس: +٤٤ (٠١) ٣٤٤-٤٦٥٦٢٦
الموقع الإلكتروني:
www.bsria.co.uk

المراجعون والمحاسبون القانونيون

إيرنست أند يونغ

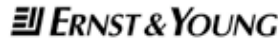

ص ب ١٩٩٤، جدة ٢١٤٤١
المملكة العربية السعودية
هاتف: +٩٦٦ (٠٢) ٦٦٧-١٠٤٠
فاكس: +٩٦٦ (٠٢) ٦٦٧-٢١٢٩
الموقع الإلكتروني:
www.ey.com

بووز أند كو



المكتب ٨٠١، إي دي بي سي، مبنى الإدارة العامة
ص. ب ٤٣٥٧
شارع السلام، أبو ظبي، الإمارات العربية المتحدة
هاتف: +٩٧١ (٠٤) ٣٩٠-٠٢٦٠
فاكس: +٩٧١ (٠٤) ٣٩٠-٨٥٥٩
الموقع الإلكتروني:
www.booz.com

المستشار الشرعي

مركز الأوائل للاستشارات الاقتصادية



المملكة العربية السعودية
شارع الأمير ماجد - حي الريان
ص. ب ٨٩٦٠ الرياض ١١٦٨٢
هاتف: +٩٦٦ (٠١) ٤٤٥-٠٥٣٠
فاكس: +٩٦٦ (٠١) ٤٤٥-١٣٥٥
الموقع الإلكتروني:
www.alawael.com.sa



شركة الحسن غازي إبراهيم شاكِر
AL-HASSAN G.I. SHAKER CO.

المستشار المالي ومدير الاكتتاب ومدير سجل اكتتاب المؤسسات ومتعهد التغطية

جدوى للاستثمار

جدوى للاستثمار
Jadwa Investment



المملكة العربية السعودية

طريق الملك فهد - مبنى سكاى تاورز

ص ب ٦٦٧٧، الرياض ١١٥٥٥

هاتف: ٨٨٨-٢٧٩ (٠١) +٩٦٦

فاكس: ١٥٧١-٢٧٩ (٠١) +٩٦٦

الموقع الإلكتروني:

www.jadwa.com

تنويه: قدم المستشارون أعلاه موافقتهم الخطية على الإشارة إلى أسمهائهم في هذه النشرة. ولم يتم سحب تلك الموافقة كما في تاريخ نشرة الإصدار. ولا يملك أي من المستشارين أعلاه أو العاملين لديهم أو أي من أقاربهم أسهماً في الشركة. كما إنه ليس لأي منهم مصلحة مباشرة أو غير مباشرة في الشركة أو أي شركة تابعة لها.

الجهات المستلمة

جدوى للإستثمار
Jadwa Investment



شركة جدوى للاستثمار

طريق الملك فهد - مبنى سكاى تاورز
ص. ب: ٦٠٧٧، الرياض ١١٥٥٥ المملكة العربية السعودية
هاتف: ١١١١-٢٧٩ (١) +٩٦٦ فاكس: ١٥٧١-٢٧٩ (١) +٩٦٦
www.jadwa.com



البنك الأهلي التجاري

طريق الملك عبدالعزيز
ص. ب: ٣٥٥٥، جدة ٢١٤٨١ المملكة العربية السعودية
هاتف: ٣٣٣٣-٦٤٩ (٢) +٩٦٦ فاكس: ٧٤٣-٦٤٣ (٢) +٩٦٦
www.ncb.com.sa

سامبا sambabank

مجموعة سامبا المالية

طريق الملك عبدالعزيز
ص. ب: ٨٣٣، الرياض ١١٤٢١ المملكة العربية السعودية
هاتف: ٤٧٧-٤٧٧ (١) +٩٦٦ فاكس: ٩٤٢-٤٧٧ (١) +٩٦٦
www.samba.com



بنك الجزيرة

شارع خالد بن الوليد
ص. ب: ٦٢٧٧، الرياض ٢١٤٤٢ المملكة العربية السعودية
هاتف: ٨٠٧-٦٥١ (٢) +٩٦٦ فاكس: ٢٤٧٨-٦٥٣ (٢) +٩٦٦
www.bajr.com.sa



مجموعة الدخيل المالية

ص. ب: ٢٤٦٢، الرياض ١١٤٥١ المملكة العربية السعودية
هاتف: ٢٥٢٥-٤٧٨ (١) +٩٦٦ فاكس: ٨٠٢١-٤٧٦ (١) +٩٦٦
www.aldukheil.com.sa



مصرف الراجحي

شارع العليا العام
ص. ب: ٢٨، الرياض ١١٤١١ المملكة العربية السعودية
هاتف: ٩٩٢٢-٤٦٢ (١) +٩٦٦ فاكس: ٤٣١١-٤٦٢ (١) +٩٦٦
www.alrajhibank.com.sa



بنك الرياض

طريق الملك عبدالعزيز
ص. ب: ٢٢٦٢٢، الرياض ١١٦١٤ المملكة العربية السعودية
هاتف: ٣٠٣-٤٠١ (١) +٩٦٦ فاكس: ٢٦١٨-٤٠٤ (١) +٩٦٦
www.riyadbank.com



شعاع كابيتال

مركز دارين شارع الاحساء، الملز
ص. ب: ٨١٨١، الرياض ١١٤٨٢ المملكة العربية السعودية
هاتف: ٧٠٠-٢٩١ (١) +٩٦٦ فاكس: ١٧١٨-٤٧٨ (١) +٩٦٦
www.shuaacapital.com



فالكم للخدمات المالية

طريق الملك فهد، ارسيد سنتر
ص. ب: ٨٨٤، الرياض ١١٤٢١ المملكة العربية السعودية
هاتف: ١٢٨٠-٢٠١ (١) +٩٦٦ فاكس: ١٢٩٥-٢٠١ (١) +٩٦٦
www.falcom.com.sa



شركة الحسن غازي إبراهيم شاكِر
AL-HASSAN G.I. SHAKER CO.

العلاقات التجارية للشركة مع البنوك

للشركة علاقات مصرفية كما في تاريخ نشرة الإصدار مع كل من البنوك التالية:

SABB ساب

البنك السعودي البريطاني

صندوق بريد : ٩٠٨٤
المملكة العربية السعودية ، الرياض ١١٤١٣
هاتف: ٦٧٧-٤٠٥ (١) ٩٦٦+
فاكس: ٦٦٠-٤٠٥ (١) ٩٦٦+
www.sabb.com

NCB الأهلي

البنك الأهلي التجاري

صندوق بريد : ٣٥٥٥
المملكة العربية السعودية ، الرياض ٢١٤٨١
هاتف: ٣٣٣٣-٦٤٩ (١) ٩٦٦+
فاكس: ٧٤٢٦-٦٤٣ (١) ٩٦٦+
www.ncb.com.sa

samba سامبا

مجموعة سامبا المالية

صندوق بريد : ٨٣٣
المملكة العربية السعودية ، الرياض ١١٤٢١
هاتف: ٤٧٧-٤٧٧ (١) ٩٦٦+
فاكس: ٩٤٠٢-٤٧٧ (١) ٩٦٦+
www.samba.com



البنك السعودي للاستثمار
The Saudi Investment Bank

البنك السعودي للاستثمار

صندوق بريد : ٣٥٣٣
المملكة العربية السعودية ، الرياض ١١٤٣١
هاتف: ٤٧٨-٦٠٠ (١) ٩٦٦+
فاكس: ٦٧٨١-٤٧٧ (١) ٩٦٦+
www.saib.com



البنك العربي الوطني
arab national bank

البنك العربي الوطني

صندوق بريد : ٩٨٠٢
المملكة العربية السعودية ، الرياض ١١٤٢٣
هاتف: ٩٠٠٠-٤٠٢ (١) ٩٦٦+
فاكس: ٧٧٤٧-٤٠٢ (١) ٩٦٦+
www.anb.com.sa

البنك السعودي الهولندي
SAUDI HOLLANDI BANK

البنك السعودي الهولندي

صندوق بريد : ١٤٦٧
المملكة العربية السعودية ، الرياض ١١٤٣١
هاتف: ٢٨٨-٤٠٢ (١) ٩٦٦+
فاكس: ١١٠٤-٤٠٢ (١) ٩٦٦+
www.shb.com.sa

البنك
السعودي
الفرنسي
Banque
Saudi
Fransi



البنك السعودي الفرنسي

صندوق بريد : ٢٢٦٢٢
المملكة العربية السعودية ، الرياض ١١٤١٦
هاتف: ٩٩٩٩-٢٨٩ (١) ٩٦٦+
فاكس: ٧٦٦٦-٤٠٤ (١) ٩٦٦+
www.alfransi.com.sa

ملخص الاكتتاب

شركة الحسن غازي إبراهيم شاكر، هي شركة مساهمة مسجلة في المملكة العربية السعودية بموجب القرار الوزاري (ق/٢٧٥) وتاريخ ١٧/٨/١٤٢٩هـ الموافق ١٩/٨/٢٠٠٨م وسجل تجاري رقم (١٠١٤٩٢٥٢).	الشركة
مجموعة شاكر تقوم بتصنيع أجهزة التكييف المختلفة وتجارة الجملة والتجزئة في أجهزة التكييف والأجهزة المنزلية (مثل: غسالات الصحون، وأجهزة الطبخ «المواقد» الصغيرة والكبيرة، والأفران، والثلاجات، والفرزيرات، وبردات المياه). كما إن مجموعة شاكر مؤزح حصري لمجموعة من أفضل العلامات التجارية المتميزة في السوق السعودي مثل (إل جي ومايتاج وأنديست وأريستون وديلونغي وأميريكان ستاندر وميديا)، مما يتيح توفر العديد من المنتجات المتنوعة لتناسب مع احتياجات العملاء.	نشاط الشركة
٣٥٠,٠٠٠,٠٠٠ ريال سعودي	رأس مال الشركة المدفوع
٤٩ ريالاً سعودياً	سعر الاكتتاب
٣٥٠,٠٠٠,٠٠٠ سهم عادي مدفوع القيمة بالكامل	إجمالي عدد الأسهم المصدرة
سيكون الطرح الأولي للاكتتاب العام («الاكتتاب») لعدد عشرة ملايين وخمسمائة ألف (١٠,٥٠٠,٠٠٠) سهم («أسهم الاكتتاب») وكل منها «سهم اكتتاب» بقيمة اسمية للسهم قدرها (١٠) عشر ريالاً للسهم مدفوعة بالكامل، وتمثل بمجموعها ٣% من رأس المال المصدر للشركة وبسعر اكتتاب ٤٩ ريال.	الطرح
يقتصر الاكتتاب في الأسهم على:	
الشريحة (أ): المستثمرون من المؤسسات؛ وتشتمل هذه الشريحة على مجموعة من المؤسسات (ويشار إليهم مجتمعين بـ «المؤسسات المكتتية») التي خاطبها مدير سجل اكتتاب المؤسسات بعد التشاور مع الشركة والمساهمين البائعين بحسب معايير خاصة محددة مسبقاً من قبل الهيئة. وقد حُصص للمؤسسات المكتتية عشرة ملايين وخمسمائة ألف (١٠,٥٠٠,٠٠٠) سهم تمثل (١٠٪) مائة بالمائة من إجمالي أسهم الاكتتاب المطروحة على الجمهور، علماً أنه في حال اكتتاب الأفراد (المعزفون في الشريحة (ب) أدناه) في الأسهم المطروحة للاكتتاب فيحق لمدير الاكتتاب بعد الحصول على موافقة الهيئة تخفيض عدد الأسهم المخصصة للمؤسسات المكتتية إلى خمسة ملايين ومائتين وخمسين ألف (٥,٢٥٠,٠٠٠) سهم تمثل خمسين بالمائة (٥٠٪) من أسهم الاكتتاب المطروحة على الجمهور.	
الشريحة (ب): المكتتبون الأفراد؛ ويشمل ذلك الأشخاص السعوديين الطبيعيين بما في ذلك المرأة السعودية المطلقة أو الأرملة التي لها أولاد قصر من زوج غير سعودي حيث يحق لها أن تكتتب بأسماهم لصالحها (يشار إلى الواحد منهم منفرداً بـ «المكتتب الفرد» ومجتمعين بـ «المكتتبين الأفراد»). ويُعد لأغياً اكتتاب من اكتتب باسم مطلقتهم، وإذا ثبت القيام بعملية من هذا النوع فسيطبق النظام بحق مقدم طلب الاكتتاب، وسيُخصص للمكتتبين الأفراد خمسة ملايين ومائتين وخمسين ألف (٥,٢٥٠,٠٠٠) سهم تمثل خمسين بالمائة (٥٠٪) من أسهم الاكتتاب المطروحة على الجمهور. وفي حال عدم اكتتاب الأفراد بكامل الأسهم المخصصة لهم فيحق لمدير الاكتتاب بعد الحصول على موافقة الهيئة تخفيض عدد الأسهم المخصصة للمكتتبين الأفراد لتناسب مع عدد الأسهم التي تم الاكتتاب بها من قبلهم	
١٠,٥٠٠,٠٠٠ سهم عادي مدفوع القيمة بالكامل	عدد الأسهم المطروحة للاكتتاب
يمثل عدد الأسهم المطروحة للاكتتاب ٣% من رأسمال الشركة	نسبة أسهم الاكتتاب من الأسهم المصدرة
١٠ ريالات سعودية للسهم	القيمة الاسمية



شركة الحسن غازي إبراهيم شاكِر
AL-HASSAN G.I. SHAKER CO.

القيمة الإجمالية للأسهم المطروحة للاكتتاب	٥٤٠,٥٠٠,٠٠٠ ريال سعودي
عدد الأسهم المطروحة للمستثمرين من المؤسسات	١٠,٥٠٠,٠٠٠ سهم ^(١)
عدد الأسهم المطروحة للأفراد	٥,٢٥٠,٠٠٠ سهم
الأفراد المصرح لهم بالاكتتاب	تشمل هذه الشريحة الأشخاص السعوديين الطبيعيين بما في ذلك المرأة السعودية المطلقة أو الأرملة التي لها أولاد قصر من زوج غير سعودي حيث يحق لها أن تكتتب بأسمائهم لصالحها على أن تقدم ما يثبت أنها مطلقة أو أرملة وما يثبت أمومتها للأولاد القصر.
كيفية التقدم بطلب الاكتتاب للأفراد	ستتوفر طلبات الاكتتاب خلال فترة الاكتتاب لدى جميع فروع الجهات المستلمة. ويجب تعبئة تلك الطلبات وفقاً للتعليمات المبينة في قسم «شروط الاكتتاب وتعليماته» من هذه النشرة. بإمكان المكتتبيين الأفراد الذين سبق لهم المشاركة في الاكتتابات السابقة في المملكة الاكتتاب عن طريق الإنترنت، أو الهاتف المصرفي أو الصراف الآلي، في أي فرع من فروع الجهات المستلمة التي تقدم مثل هذه الخدمة لعملائها.
المستثمرون من المؤسسات المصرح لهم بالاكتتاب	صناديق الاستثمار السعودية، والأشخاص المرخص لهم من قبل الهيئة.
كيفية التقدم بطلب الاكتتاب للمستثمرين من المؤسسات	يحق للمؤسسات التي خاضها مدير الاكتتاب بعد التشاور مع الشركة والمساهمين البائعين بحسب معايير خاصة محدّدة مسبقاً من قبل الهيئة التقدم بطلب للاكتتاب، وسوف يوفر مدير الاكتتاب نماذج طلبات الاكتتاب للمستثمرين من المؤسسات.
عدد أسهم الاكتتاب المتعهد بتغطيتها	١٠,٥٠٠,٠٠٠ سهم
إجمالي المبلغ المتعهد بتغطيته	٥٤٠,٥٠٠,٠٠٠ ريال سعودي
الحد الأدنى لاكتتاب الأفراد	١٠ أسهم
قيمة الحد الأدنى لاكتتاب الأفراد	٤٩٠ ريال سعودي
الحد الأقصى لاكتتاب الأفراد	١٠٠,٠٠٠ سهم
قيمة الحد الأقصى لاكتتاب الأفراد	٤,٩٠٠,٠٠٠ ريال سعودي
الحد الأدنى لاكتتاب المستثمرين من المؤسسات	١٠٠,٠٠٠ سهم
قيمة الحد الأدنى لاكتتاب المستثمرين من المؤسسات	٤,٩٠٠,٠٠٠ ريال سعودي
الحد الأقصى لاكتتاب المستثمرين من المؤسسات	لا يوجد
قيمة الحد الأقصى لاكتتاب المستثمرين من المؤسسات	لا يوجد

(١) يحق لمدير الاكتتاب بعد الحصول على موافقة الهيئة تخفيض عدد الأسهم المخصّصة للمؤسسات المكتتبية إلى خمسة ملايين ومائتين وخمسين ألف (٥,٢٥٠,٠٠٠) سهم، تمثل خمسين بالمائة (٥٠%) من أسهم الاكتتاب المطروحة على الجمهور.

المساهمون المؤسسون

المساهمون في مجموعة شاعر الموضحة أسماؤهم وملكيتهم في الشركة أدناه

المساهمون المؤسسون	ملكية المساهم قبل الاكتتاب		ملكية المساهم بعد الاكتتاب	
	نسبة الملكية	عدد الأسهم المطروحة للاكتتاب	نسبة الملكية	عدد الأسهم
شركة إبراهيم عبدالله أبونيان وإخوانه	٪٣٦	١٢.٦٠٠.٠٠٠	٪٢٤,٤٣	٨.٥٥٠.٠٠٠
الحسن غازي إبراهيم شاعر	٪٢٠	٧.٠٠٠.٠٠٠	٪١٤	٤.٩٠٠.٠٠٠
شركة عبدالقادر المهيدب وأولاده	٪١٨	٦.٣٠٠.٠٠٠	٪١٢,٢١	٤.٢٧٥.٠٠٠
لماء إسماعيل فوزي أبوخضرة	٪١٦	٥.٦٠٠.٠٠٠	٪١٠,٨٦	٣.٨٠٠.٠٠٠
محمد غازي إبراهيم شاعر	٪٥	١.٧٥٠.٠٠٠	٪٣,٥٠	١.٢٢٥.٠٠٠
حسين غازي إبراهيم شاعر	٪٥	١.٧٥٠.٠٠٠	٪٥	١.٧٥٠.٠٠٠
المجموع	٪١٠٠	٣٥.٠٠٠.٠٠٠	٪٧٠	٢٤.٥٠٠.٠٠٠

استخدام متحصلات الاكتتاب

سيتم توزيع متحصلات الاكتتاب البالغة ١٤.٥٠٠.٠٠٠ ريال سعودي بعد خصم مصاريف الاكتتاب البالغة حوالي ٢٢.٠٠٠.٠٠٠ ريال سعودي على المساهمين البائعين وفقاً لعدد الأسهم المطروحة للاكتتاب من قبل كل منهم. ولن تحصل الشركة على أي جزء من متحصلات الاكتتاب.

تخصيص أسهم الاكتتاب للأفراد

سيتم تخصيص عشرة (١٠) أسهم لكل مكتتب فرد كحد أدنى. وسيتم تخصيص ما تبقى من الأسهم المطروحة للاكتتاب على شريحة المكتتبين الأفراد (إن وجدت) على أساس تناسبي بناء على نسبة ما طلبه كل مكتتب فرد إلى إجمالي الأسهم المطلوب للاكتتاب فيها. ولا تضمن الشركة تخصيص الحد الأدنى عشرة (١٠) أسهم لكل مكتتب فرد؛ حيث إنه إذا تجاوز عدد المكتتبين الأفراد خمسمائة وخمسة وعشرين ألف (٥٢٥.٠٠٠) مكتتب فرد فسيتم توزيع الأسهم المطروحة للاكتتاب على شريحة المكتتبين الأفراد بالتساوي بين المكتتبين الأفراد. وأما إذا تجاوز عدد المكتتبين الأفراد خمسة ملايين ومائتين وخمسين ألف (٥.٢٥٠.٠٠٠) مكتتب فرد فسيتم التخصيص حسبما تقرره الهيئة. وسوف يتم الإعلان عن عملية التخصيص ورد الفائض في موعد أقصاه يوم ٢٥/٥/١٤٣١هـ الموافق ٩/٥/٢٠٢٠م.

فترة الاكتتاب

يبدأ الاكتتاب في يوم الاثنين ١٢/٥/١٤٣١هـ الموافق ٢٦/٤/٢٠٢٠م ويستمر لمدة ٧ أيام شاملة آخر يوم لإغلاق الاكتتاب وهو يوم الأحد ١٨/٥/١٤٣١هـ الموافق ٢/٥/٢٠٢٠م.

رد الفائض

سوف يتم إعادة فائض الاكتتاب (إن وجد) إلى المكتتبين دون أي عمولات أو استقطاعات من مدير الاكتتاب أو الجهات المستلمة. وسوف يتم الإعلان عن عملية التخصيص ورد الفائض في موعد أقصاه يوم ٢٥/٥/١٤٣١هـ الموافق ٩/٥/٢٠٢٠م (راجع "شروط الاكتتاب وتعليماته").

توزيع الأرباح

تستحق الأسهم المطروحة للاكتتاب أية أرباح تعلنها وتوزعها الشركة بعد تاريخ انتهاء عملية الاكتتاب وعن السنوات المالية التي تليها. (راجع قسم «سياسة توزيع الأرباح»)

حقوق التصويت

للشركة فئة واحدة فقط من الأسهم، ولا يعطى أي مساهم حقوق تصويت تفضيلية. يمنح كل سهم صاحبه الحق في صوت واحد، ويحق لكل مساهم يملك (٢٠) سهماً على الأقل الحضور والتصويت في اجتماع الجمعية العامة وللإطلاع على تفاصيل حقوق التصويت في الشركة راجع قسم « ملخص النظام الأساسي للشركة وتعدلاته»



شركة الحسن غازي إبراهيم شاكِر
AL-HASSAN G.I. SHAKER CO.

يخضع المساهمون المؤسسون لقيود عدم جواز التصرف في أسهمهم لفترة مدتها ستة أشهر من تاريخ بدء تداول الأسهم تمثيلاً مع تعليمات هيئة السوق المالية، ويجب أن يحصل أي بيع للأسهم من قبل المساهمين المؤسسين بعد نفاذ فترة الحظر على موافقة هيئة السوق المالية أولاً.

لم توجد سوق لأسهم الشركة في المملكة أو أي مكان آخر قبل هذا الاكتتاب العام. وقد تقدمت الشركة بطلب إلى الهيئة لتسجيل الأسهم في القائمة الرسمية، وحصلت على جميع الموافقات الرسمية المتعلقة بهذه النشرة، وجميع الوثائق الأخرى ذات العلاقة التي طلبتها الهيئة. كما حصلت الشركة على جميع الموافقات النظامية الأخرى لتنفيذ هذا الطرح. ومن المتوقع أن يبدأ تداول أسهم الشركة في السوق في وقت قريب بعد الانتهاء من عملية تخصيص الأسهم (راجع قسم «تواريخ مهمة للمكتتبين»)

توجد مخاطر معينة تتعلق بالاستثمار في هذا الاكتتاب، ويمكن تصنيف هذه المخاطر وفق ما يأتي: (أ) المخاطر المتعلقة بنشاط الشركة، (ب) المخاطر المتعلقة بالسوق، (ج) المخاطر المتعلقة بالأسهم العادية. وقد تم تحليل هذه المخاطر في قسم «عوامل المخاطرة» من هذه النشرة التي يجب مراجعتها بعناية قبل اتخاذ قرار بالاستثمار في أسهم الاكتتاب.

القيود على تداول أسهم المساهمين المؤسسين

إدراج الأسهم في القائمة الرسمية

عوامل المخاطرة

تواريخ مهمة للمكتتبين

الجدول الزمني المتوقع للاكتتاب	
فترة الاكتتاب	من يوم الاثنين ١٢/٥/١٤٣١هـ الموافق ٢٦/٤/٢٠١٠م إلى يوم الأحد ١٨/٥/١٤٣١هـ الموافق ٢/٥/٢٠١٠م
آخر موعد لتقديم طلبات الاكتتاب وسداد قيمة الاكتتاب (للمؤسسات والأفراد)	يوم الأحد ١٨/٥/١٤٣١هـ الموافق ٢/٥/٢٠١٠م
إعادة الفائض وتخصيص الأسهم (إن وجد)	يوم الأحد ٢٥/٥/١٤٣١هـ الموافق ٩/٥/٢٠١٠م
تاريخ بدء تداول الأسهم	بعد الانتهاء من جميع الإجراءات ذات العلاقة.

الجدول الزمني والتواريخ المشار إليها أعلاه تقريبية، وسيتم الإعلان عن التواريخ الفعلية من خلال الصحف المحلية ومن خلال موقع تداول.

كيفية التقدم بطلب للاكتتاب

يقصر الاكتتاب على:

المؤسسات التي خاطبها مدير الاكتتاب بعد التشاور مع الشركة والمساهمين البانعين بحسب معايير خاصة محددة مسبقاً من قبل الهيئة.

الشريحة (أ) المستثمرون من المؤسسات:

وتشمل هذه الشريحة الأشخاص السعوديين الطبيعيين بما في ذلك المرأة السعودية المطلقة أو الأرملة التي لها أولاد قصر من زوج غير سعودي حيث يحق لها أن تكتب بأسمائهم لصالحها على أن تقدم ما يثبت أنها مطلقة أو أرملة وما يثبت أمومتها للأولاد القصر.

الشريحة (ب) المكتتبون الأفراد

ستتوفر طلبات الاكتتاب خلال فترة الاكتتاب لدى جميع فروع الجهات المستلمة، ويجب تعبئة تلك الطلبات وفقاً للتعليمات المبينة في قسم «شروط الاكتتاب وتعليماته» من هذه النشرة.

بإمكان المكتتبين الأفراد الذين سبق لهم المشاركة في الاكتتابات السابقة في المملكة الاكتتاب عن طريق الإنترنت، أو الهاتف المصرفي أو الصراف الآلي، أو في أي فرع من فروع الجهات المستلمة التي تقدم مثل هذه الخدمة لعملائها شريطة استيفاء الشروط الآتية:

1. يجب أن يكون لدى المكتتب الفرد حساب لدى إحدى الجهات المستلمة التي تقدم مثل هذه الخدمات.
 2. ألا تكون قد طرأت أي تغييرات على البيانات الشخصية للمكتتبين بإضافة أو حذف أحد أفراد عائلته.
- يجب على كل مكتتب فرد تعبئة الطلبات وفقاً للتعليمات المبينة في قسم «شروط الاكتتاب وتعليماته» من هذه النشرة.



شركة الحسن غازي إبراهيم شاكور
AL-HASSAN G.I. SHAKER CO.

ملخص المعلومات الأساسية

يعد هذا الملخص نبذة موجزة عن المعلومات الواردة في هذه النشرة، وبالتالي فإنه لا يحتوي على جميع المعلومات التي قد تهم المكتتبين، ويجب على مستلمي هذه النشرة قراءتها بالكامل قبل اتخاذ قرار بالاستثمار في أسهم الاكتتاب. وقد تم تعريف بعض المصطلحات الواردة في هذه النشرة في قسم: (تعريفات واختصارات) الواردة في صفحة [1] من هذه النشرة.

نبذة عن الشركة

تأسست مجموعة شاكور كشركة ذات مسؤولية محدودة مسجلة في المملكة بموجب السجل التجاري رقم ٤٣١٠٢٦٨٥ الصادر بتاريخ ١٠/٢١/١٤١٤هـ (الموافق ٣/٤/١٩٩٤م) برأسمال مقداره (٥٠٠٠٠٠٠) خمسمائة ألف ريال سعودي مقسمة إلى (١٠٠) مائة حصة بقيمة اسمية مقدارها (٥٠٠٠٠) خمسة آلاف ريال سعودي لكل حصة. وبموجب قرار معالي وزير التجارة والصناعة رقم (ق/٢٧٥) وتاريخ ١٧/٨/١٤٢٩هـ (الموافق ١٩/٨/٢٠٠٨م)، تحولت الشركة من شركة ذات مسؤولية محدودة إلى شركة مساهمة مغلقة بموجب سجل تجاري رقم: (١٠١٤٩٢٥٢)، وقد تمت زيادة رأسمال الشركة عند التحول من (٥٠٠٠٠٠٠) خمسمائة ألف ريال سعودي إلى (٣٥٠٠٠٠٠٠٠) ثلاثمائة وخمسين مليون ريال سعودي مقسم إلى (٣٥٠٠٠٠٠٠٠) خمسة وثلاثين مليون سهم متساوية القيمة، بقيمة اسمية قدرها (١٠) عشر ريالات سعودية للسهم («الأسهم»)، وذلك من خلال رسملة حساب الأرباح المبقة، والتي بلغت حينئذ (٢٦٦.١٥٧.٦٧) مائتين وستة عشرة مليون ومائة وسبعة وخمسين ألف وستمائة وسبعة ريال سعودي، والاحتياطي النظامي البالغ حينئذ (٥٢٢.٤١٦) خمسمائة واثنان وعشرين ألف وأربعمائة وستة عشر ريال، وسداد الرصيد المتبقي من جاري الشركاء البالغ حينئذ (١٣٢.٨١٩.٩٧٧) مائة واثنين وثلاثين مليون وثمانمائة وتسعة عشرة ألف وتسعمائة وسبعة وسبعين ريال سعودي.

وتعتبر مجموعة شاكور امتداداً للنشاط التجاري الذي بدأه الشيخ إبراهيم شاكور -رحمه الله- في عام ١٩٥٠م بهدف استيراد أجهزة التكييف والأجهزة المنزلية (مثل: غسالات الصحون، وأجهزة الطبخ «المواقد» الصغيرة والكبيرة، والأفران، والثلاجات، والفريزرات، وبرادات المياه) وبيعها بالجملة. وكانت من أوائل الشركات في المملكة التي دخلت هذا المجال ونجحت في الحصول على حقوق توزيع حصرية وغير حصرية للعديد من العلامات التجارية العالمية الرائدة، مثل: (إل جي، ومايتاج، وأنديست، وأريستون وديلونجي وماكوي وأمبيريكان ستاندرد وميديا).

وقد أدخلت مجموعة شاكور منتجات التكييف المصنعة بواسطة شركة إل جي (والتي يشار إليها لاحقاً بـ«إل جي») إلى المملكة في عام ١٩٩٤م، وبحلول عام ٢٠٠٠م كانت قد نجحت في كسب القيادة السوقية.

تمثل مجموعة شاكور حالياً أكثر من ثمان علامات تجارية عالمية، وتعتبر من الشركات الرائدة في المملكة في مجال توزيع أجهزة التكييف والأجهزة المنزلية من خلال شبكة واسعة من الموزعين وقنوات بيع التجزئة من خلال أسواق الهايبرماركت المتخصصة بالإضافة إلى مراكز خدمات العملاء والمستودعات ومعاهد التدريب.

هذا وقد دخلت الشركة في شراكة مع إل جي في عام ٢٠٠٦م لتأسيس شركة صناعية في المملكة لتصنيع وإنتاج أجهزة تكييف تحت علامة إل جي، وذلك لرفع مستوى علاقاتها التجارية مع القطاع الحكومي وقطاع الشركات وزيادة أرباحها عن طريق تخفيض متطلبات رأس المال العامل. كما تهدف هذه الشركة إلى تلبية متطلبات السوق المحلي، وأن تصبح جزءاً من قنوات الإنتاج العالمية لـ إل جي بغرض تلبية احتياجات الأسواق الخليجية والإقليمية وأسواق الدول الأخرى المجاورة.

التوافق مع أحكام الشريعة الإسلامية

لقد تم تعيين مركز الأوائيل للاستشارات الاقتصادية (وهي جهة مستقلة ومتخصصة في عمليات الرقابة والمراجعة الشرعية) للقيام بتقييم مجموعة شاكور وفق الضوابط والمعايير التي اعتمدها الهيئة الشرعية لمركز الأوائيل بخصوص الاستثمار في الشركات، وقد تضمنت عملية التقييم فحص طبيعة نشاط الشركة من خلال مراجعة عقد التأسيس والنظام الأساسي للشركة، بالإضافة إلى مراجعة العلاقات المصرفية للشركة مع البنوك تمويلًا واستثماراً، وقد أفادت الهيئة الشرعية لمركز الأوائيل للاستشارات الاقتصادية بأن مجموعة شاكور متوافقة مع تلك الضوابط والمعايير الشرعية.

رؤية الشركة واستراتيجيتها

رؤية الشركة

تتطلع مجموعة شاكور للحفاظ على المستوى القيادي الذي تتيبؤه في السوق وتطويره عن طريق تمثيل المصانع العالمية القيادية لمنتجات أجهزة التكييف والأجهزة المنزلية في المملكة، لتوفر منتجات ذات جودة عالية وقاعدة قوية للتوزيع وخدمات ما بعد البيع.

استراتيجية الشركة

تتمحور استراتيجية الشركة حول النقاط الآتية:

١. توفير أفضل الأجهزة: تتطلع مجموعة شاكور إلى تلبية احتياجات مختلف شرائح المجتمع في المملكة من أجهزة التكييف والأجهزة المنزلية من خلال مجموعة متنوعة من العلامات التجارية العالمية التي من شأنها رفع الأداء المالي للشركة ومعدل ربحيتها، كما تهتم مجموعة شاكور بجودة العلامات التجارية العالمية التي تمثلها على وجه الخصوص، وتتم مراقبة أداء

المنتجات بشكل دوري؛ وذلك لضمان جودة أداء المنتجات، وتغطية جميع قطاعات السوق ذات الربحية التي تسعى الشركة إلى تغطيتها.

٢. **مستويات خدمة عالية:** تدرك مجموعة شاعر أن تطوير علاقاتها مع الموزعين وكبار العملاء -القطاع الحكومي-، والاستحواذ على حصة جيدة من سوق أجهزة التكييف والأجهزة المنزلية يقوم في المقام الأول على توفير خدمات متميزة في الدعم وخدمات ما بعد البيع؛ وعليه فإن مجموعة شاعر تسعى بشكل مستمر في تطوير وتحسين مستوى هذه الخدمات.

٣. **متانة منظومة الدعم والتوريد:** تقوم مجموعة شاعر بتطوير بنية تحتية قوية لمنظومة الدعم والتوريد من خلال توفير شبكة من مراكز دعم ومستودعات في جميع أنحاء المملكة، وذلك بهدف تقديم خدمات للعملاء بشكل يلبي متطلباتهم بصورة سريعة، ولتقليل متطلبات رأس المال العامل الذي ينتج عنه زيادة العوائد على رأس المال المستثمر.

نظرة عامة على السوق السعودي

قامت مجموعة شاعر بتعيين شركة بسريا المحدودة («بسريا») لإعداد دراسة بحثية تغطي سوق أجهزة التكييف في المملكة، بالإضافة إلى حصولها على تقرير سنوي من مؤسسة يورومونيتور إنترناشيونال («يورومونيتور») يغطي سوق الأجهزة المنزلية في المملكة. وتعد شركتا بسريا و يورومونيتور من الشركات المتميزة والمعروفة في مجال الاستشارات ودراسات السوق، وتتمتعان بخبرة طويلة في مجال إعداد دراسات السوق والتقارير الإحصائية. وتمتلك بسريا شركة استشارية خاصة معروفة عالمياً بتقديم دراسات سوقية مستقلة في مجال التدفئة والتهوية والتكييف.

سوق منتجات أجهزة التكييف في المملكة

تعد المملكة من أفضل الأسواق الواعدة لمنتجات أجهزة التكييف نتيجة لطبيعة مناخها الحار، وارتفاع معدل دخل الفرد وتسارع معدل النمو السكاني فيها. وقد شهد الاقتصاد السعودي نمواً قوياً نتيجة للارتفاع الكبير الذي شهدته أسواق النفط والذي نتج عنه استمرار الإنفاق الحكومي في تطوير مشاريع البنية التحتية، ولزيادة استثمارات القطاع الخاص التي تخدم الاقتصاد بشكل عام.

وقد ساهم التطور الاقتصادي الذي تشهده المملكة في نمو قطاع الإنشاءات والعقارات، وهو ما ساهم في ارتفاع الطلب على جميع أنواع المنتجات الاستهلاكية، وخاصة أنظمة تكييف الهواء التي تكتسب أهمية خاصة في المملكة نتيجة لطبيعة مناخها الحار. وفي ظل نمو أعداد الوحدات السكنية والمنشآت الصناعية فإنه يتوقع أن يستمر سوق أجهزة التكييف في المملكة في النمو السريع خلال السنوات القادمة. ويتوقع نمو مبيعات المبردات ومكيفات نظام سبليت لتصل إلى أعلى درجات النمو، ويقود هذا النمو على هذين النوعين من أجهزة التكييف خلال السنوات القليلة القادمة ازدياد الطلب من المشاريع الحكومية. ويبلغ الحجم الحالي للسوق ٢,٧ مليار ريال.

سوق أجهزة التكييف (من حيث القيمة)

متوسط النمو ٢٠٠٤-٢٠٠٨م	٢٠٠٨م	٢٠٠٧م	٢٠٠٦م	٢٠٠٥م	٢٠٠٤م	مليون ريال سعودي
٤,٧%	٨٩٢,٠	٨٣٨,٥	٨١٤,٩	٧٥٧,٩	٧٤٢,٩	مكيف شبك
١٧,٢%	١,٣٢٩,٨	١,٠٩٥,٠	٩٤٦,١	٨١٤,٩	٧٥٠,٨	سبليت
٢٥,١%	٤٣١,٣	٣٧٥,٠	٢١٧,١	١٩٣,٥	١٧٥,٩	مكيفات الأسطح
٢,٦%	٦٧١,٦	٥٢٢,٠	٤٠٩,١	٣٦٠,٨	٣١٨,٠	مبردات
١٤,٤%	٣,٣٢٤,٧	٢,٨٣٠,٥	٢,٣٨٧,٢	٢,١٢٧,١	١,٩٤٢,٦	الإجمالي

المصدر: بسريا

السوق السعودية للأجهزة المنزلية

نتيجة للنمو الاقتصادي والتغير في نمط المعيشة في المملكة فمن المتوقع أن تبقى نسبة النمو في سوق الأجهزة المنزلية قوية. وتتوقع الدراسات السوقية ارتفاع معدلات تملك المساكن نتيجة للانتعاش الاقتصادي والسياسة الحكومية التي تهدف إلى تشجيع الاستثمار في القطاع العقاري. ومن المتوقع على المدى المتوسط والطويل أن يتم بناء وحدات سكنية بأعداد كبيرة في المملكة. الأمر الذي سيؤدي تبعاً إلى ارتفاع معدلات الطلب على الأجهزة المنزلية وعلى وجه الخصوص الأجهزة الرئيسية كالثلاجات وأجهزة الطبخ (المواقد) والميكروويف والأفران باعتبارها أجهزة أساسية تحتاجها أغلب المساكن في المملكة.



شركة الحسن غازي إبراهيم شاكِر
AL-HASSAN G.I. SHAKER CO.

سوق الأجهزة المنزلية (من حيث الحجم)

متوسط النمو ٢٠٠٤-٢٠٠٨	٢٠٠٨	٢٠٠٧	٢٠٠٦	٢٠٠٥	٢٠٠٤	مليون ريال سعودي
٪٨,٣	٣٨١,١	٣٦١,٧	٣٤٤,٩	٣٢٢,٦	٢٨٣,٤	أجهزة الطبخ (المواقد) الصغيرة
٪٨,٩	١٦٨,١	١٦٣,٥	١٥٦,٥	١٥٢,٦	١٣٣,٩	أجهزة التجميد (فريزر)
٪٨,٨	٤٥٧,٣	٤٢٦,٧	٣٩٦,٩	٣٧٧,٥	٣٢٦,٤	أجهزة طبخ (المواقد)
٪٩,٨	٥٣٩,٩	٥١٢,٤	٤٨٢,٤	٤٦١,٥	٤٠٢,١	غسالات الملابس
٪٩,٦	٤٢,٥	٤٠,٠	٣٧,٦	٣٦,٥	٣٠,٧	غسالات الصحون
٪٨,٢	١,٣٥٨,٣	١,٢٦٦,٧	١,١٧٦,٥	١,١٢٠,٣	٩٩١,٩	الثلاجات

المصدر: يورومونيتور

إن تغيير معايير المعيشة وانتشار الوعي بأنماط الحياة الحديثة لدى أغلب الطبقات المتوسطة والعلية من المجتمع في المملكة قد أدى إلى زيادة الطلب على المنتجات والأجهزة المنزلية الحديثة، وكذلك نتج عنه المزيد من القابلية والاستعداد لدفع مبالغ أعلى مقابل منتجات ذات جودة أعلى.

هذا وإن التوجه الغالب الذي يشهده السوق السعودي هو مزيد من الطلب على أجهزة المطابخ وغسالات الملابس ذات الجودة العالية؛ حيث إن هنالك إقبالا نحو الأجهزة المخفية (built-in)، والأجهزة المصنعة من الفولاذ المقاوم للصدأ (stainless steel)، والغسالات التي تعبأ من الأمام ذات الكفاءة العالية، والثلاجات ذات البابين المتقابلين side-by-side؛ حيث أصبحت كل هذه الأنواع شائعة ومنتشرة بين المستهلكين في المملكة الذين يدركون مدى أهمية الاستفادة من هذه الأجهزة في منازلهم.

ومن المتوقع أن تستمر نسبة نمو حجم سوق الأجهزة المنزلية بنسبة ٥٪ إلى ٧٪ سنوياً مع احتمال الارتفاع فوق تلك النسبة فور الانتهاء من بعض مشاريع تطوير المدن والمشاريع العقارية الكبيرة وإمكانية تطبيق الرهن العقاري. إن أسعار بعض الأجهزة المنزلية التي كانت تشهد انخفاضاً قد بدأت بالارتفاع بدءاً من عام ٢٠٠٦م؛ نظراً لرفع المنتجين من نسبة تكلفة الإنتاج، ويتوقع أن تبقى هذه الأسعار ثابتة وخصوصاً أسعار الأجهزة مرتفعة السعر حيث إن السوق السعودي أقل حساسية تجاه الأسعار مقارنة بغيره من الأسواق.

ملخص القوائم المالية

يجب قراءة القوائم المالية الملخصة لمجموعة شاعر المدرجة أدناه مع القوائم المالية الافتراضية المراجعة والموحدة للسنوات المالية المنتهية في ٣١ ديسمبر ٢٠٠٨م و٢٠٠٧م و٢٠٠٦م، والقوائم المالية المراجعة للتسعة أشهر المنتهية في ٣٠ سبتمبر ٢٠٠٩م، بما في ذلك الإيضاحات المرفقة بها والمضمّنة في نشرة الإصدار.

ملخص النتائج المالية

٩ أشهر المنتهية في ٣٠ سبتمبر		١٢ شهراً المنتهية في ٣١ ديسمبر			(آلاف الريالات)
٢٠٠٩م	*٢٠٠٨م	٢٠٠٨م	٢٠٠٧م	٢٠٠٦م	قائمة الدخل
٨١٥,٥٨٣	٧٦٤,٠٠١	٩١٧,٧٠١	٧٥٠,٠٥٥	٦٤٤,٦٣٣	المبيعات
(٥٥٨,٩٨٠)	(٥١٥,٩٨٦)	(٦٧٣,٢١٦)	(٥١٤,٦٦٠)	(٤٨٧,١٦٢)	تكلفة المبيعات
٢٥٦,٦٠٣	١٩٨,٠١٦	٢٤٤,٤٨٥	١٨٥,٣٩٥	١٥٦,٩٠١	الربح الإجمالي
(٦٥,١١٤)	(٥٤,٩٧٥)	(٧,٢١٣)	(٥٥,٩١٥)	(٥٠,٩٤٦)	مصروفات بيع وتوزيع
(٤٧,٥١٣)	(٤٠,١٥٠)	(٥٨,٥٧٨)	(٤١,٤٨٤)	(٣٣,٠١٦)	مصروفات عمومية وإدارية
١٣٨,٩٦٦	٩٨,٥٠١	١٠٩,٥٨١	٨٢,٣٥٢	٦٧,٨٧٤	الدخل من العمليات
١٣٩,٤٣٧	٩٨,٣٥٤	١١٠,٨١٢	٨١,٥٧٢	٦٤,٧٨٠	الدخل قبل الزكاة وحقوق الأقلية
(٩,٧٢٨)	(٥,٢٢٤)	(٦,٣٦٢)	(٤,٧٨٣)	(٣,٥٠٨)	الزكاة
١٢٠,٨٢٥	٩١,٨١٧	١٠٣,٤٥٠	٧٨,٠٩٩	٦١,٢٧٢	صافي الدخل
المركز المالي					
٥٩٤,٦١٩	٥٧٥,١٨٩	٥٩١,٦٨٢	٤٣٧,٧٨٨	٣٨٨,٤٤٧	الأصول المتداولة
٧٥١,٧٣٢	٧٢٢,٦٧٨	٧٣٨,٧٩٨	٥٢٣,٩٧٧	٤٣٦,٣٣٦	مجموع الأصول
٣٣٤,٢٣٢	٣٢٨,٧٤٧	٣٣٣,٨٦٤	٢٤٨,٨٨٤	٢٥١,٩٨٣	المطلوبات المتداولة
٣٥٢,٧٤٢	٣٤٦,٨٣٦	٣٥١,٨٢١	٢٧٥,٤٧٧	٢٦٢,٢٥١	مجموع المطلوبات
٣٩٨,٩٨٩	٣٧٥,٨٤٢	٣٨٦,٩٧٧	٢٤٨,٥٠٠	١٧٤,٠٨٤	حقوق المساهمين
التدفقات النقدية					
٩٠,٨٣٩	٨٧,٣١٣	٢٥,٩٦٠	٤٢,٨٨٤	٨٧,٥٧٥	تدفقات نقدية من عمليات التشغيل
(١٧,٦١٨)	(٦٦,٥١٥)	(٦٨,٧٧٧)	(٤٤,٤٨٣)	(٥,٨٠٠)	تدفقات نقدية من الاستثمار
(٨٨,٨٦٣)	٢٤,٥٣٤	٤٢,٣٥٣	(١٥,٦٥٢)	(٣٤,٠٣٦)	تدفقات نقدية من التمويل
٣٨,٤١٦	٩٩,٧٣٤	٥٤,٠٥٧	٥٤,٤٥٢	٧١,٧٠٣	النقد في نهاية الفترة
المؤشرات المالية					
٪٣١,٥	٪٢٥,٩	٪٢٦,٦	٪٢٤,٧	٪٢٤,٤	مجمّل هامش الربح
٪١٤,٨	٪١٢,٠	٪١١,٢	٪١٠,٤	٪٩,٥	صافي الربح
١,٨	١,٨	١,٨	١,٧	١,٥	معدل التداول (مرة)
٪٤٦,٩	٪٤٨,٠	٪٤٧,٦	٪٥٢,٦	٪٦٠,١	إجمالي المطلوبات إلى إجمالي الأصول

* قوائم مالية غير مراجعة للفترة

المصدر: القوائم المالية الافتراضية المراجعة لمجموعة شاعر



شركة الحسن غازي إبراهيم شاكِر
AL-HASSAN G.I. SHAKER CO.

جدول المحتويات

١	تعريفات واختصارات
٤	عوامل المخاطرة
٨	نبذة عن السوق
١٨	الشركة
٣٤	القدرات التنافسية ومستقبل الشركة
٣٧	الهيكل التنظيمي
٥٠	سياسة توزيع الأرباح
٥١	وصف الأسهم
٥٣	الرسملة والمديونية
٥٥	استخدام متحصلات الاكتتاب
٥٦	ملخص النظام الأساسي
٦٢	القسم القانوني
٧٠	التعهد بالتغطية
٧١	شروط الاكتتاب وتعليماته
٧٥	المستندات المتاحة للمعاينة
٧٦	مناقشة الإدارة وتحليلها للمركز المالي ونتائج العمليات
٩٥	تقرير المراجعين والمحاسبين القانونيين

فهرس الجداول

٨	الجدول ١: سوق أجهزة التكييف (من حيث الحجم)
٨	الجدول ٢: سوق أجهزة التكييف (من حيث القيمة)
٩	الجدول ٣: سوق مكيفات شبك (من حيث الحجم)
٩	الجدول ٤: الحصة السوقية للعلامات التجارية الرئيسية (مكيفات شبك) ٢٠٠٧-٢٠٠٨ م
٩	الجدول ٥: سوق مكيفات سبليت ومكيفات في آر إف (من حيث القيمة)
١٠	الجدول ٦: سوق مكيفات سبليت و في آر إف (من حيث الحجم)
١٠	الجدول ٧: سوق مكيفات سبليت حسب نوع المنتج (من حيث القيمة) ٢٠٠٧-٢٠٠٨ م
١٠	الجدول ٨: حجم سوق مكيفات البيونيتاري (من حيث القيمة)
١١	الجدول ٩: حجم سوق المبردات (من حيث القيمة)
١٣	الجدول ١٠: حصة إل جي السوقية (%) حسب نوع المنتج
١٤	الجدول ١١: المصنعون في سوق أجهزة التكييف
١٥	الجدول ١٢: سوق الأجهزة المنزلية (من حيث القيمة)
١٦	الجدول ١٣: سوق الأجهزة المنزلية (من حيث الحجم)
١٦	الجدول ١٤: كبار المنافسين في سوق الأجهزة المنزلية
١٧	الجدول ١٥: الحصة السوقية لشركة إبراهيم شاكِر حسب نوع المنتج والعلامة التجارية
١٩	الجدول ١٦: حصص الملكية في الشركة عند التأسيس

١٩ الجدول ١٧: تغيير هيكل الملكية في الشركة
١٩ الجدول ١٨: تغيير هيكل الملكية في الشركة
٢٠ الجدول ١٩: تغيير هيكل الملكية في الشركة
٢٠ الجدول ٢٠: تغيير هيكل الملكية في الشركة
٢٢ الجدول ٢١: حصص الملكية في شركة إبراهيم شاعر
٢٢ الجدول ٢٢: ملخص النتائج المالية لشركة إبراهيم شاعر
٢٣ الجدول ٢٣: حصص الملكية في شركة إبراهيم حسين شاعر للمشاريع والصيانة
٢٣ الجدول ٢٤: ملخص النتائج المالية لشركة إبراهيم حسين شاعر للمشاريع والصيانة
٢٤ الجدول ٢٥: حصص الملكية في شركة إل جي شاعر
٢٤ الجدول ٢٦: ملخص النتائج المالية لشركة إل جي شاعر
٢٥ الجدول ٢٧: حصص المساهمين في شركة المهيدب
٢٦ الجدول ٢٨: حصص المساهمين في شركة أبونيان
٢٧ الجدول ٢٩: حصص الملكية المباشرة وغير المباشرة في مجموعة شاعر
٢٨ الجدول ٣٠: المنتجات التي توفرها مجموعة شاعر
٣١ الجدول ٣١: موزعو مجموعة شاعر في المملكة
٣١ الجدول ٣٢: شبكة مراكز الخدمات لدى مجموعة شاعر
٣١ الجدول ٣٣: فروع مجموعة شاعر
٣٢ الجدول ٣٤: الأسطول البري للمجموعة
٣٥ الجدول ٣٥: بعض كبار عملاء مجموعة شاعر
٣٦ الجدول ٣٦: الاستثمارات في الأراضي
٤٠ الجدول ٣٧: أعضاء مجلس الإدارة
٤٢ الجدول ٣٨: الإدارة العليا
٤٦ الجدول ٣٩: أعضاء اللجنة التنفيذية
٤٧ الجدول ٤٠: أعضاء لجنة المراجعة
٤٧ الجدول ٤١: أعضاء لجنة الترشيح والمكافآت
٤٩ الجدول ٤٢: موظفو الشركة
٤٩ الجدول ٤٣: موظفو الشركة حسب القسم
٥٣ الجدول ٤٤: الرسملة و المديونية
٥٣ الجدول ٤٥: المرابحة وعقود التمويل قصيرة الأجل: ٣٠ سبتمبر ٢٠٠٩م
٦٨ الجدول ٤٦: العقارات والممتلكات الخاصة بمجموعة شاعر
٧٧ الجدول ٤٧: قائمة الدخل
٧٨ الجدول ٤٨: قوائم الدخل كنسبة مئوية من المبيعات (%)
٧٨ الجدول ٤٩: تفصيل صافي وحجم المبيعات حسب الشركة
 الجدول ٥٠: تفاصيل مبيعات شركة الحسن غازي إبراهيم شاعر
٧٩ بحسب حجم و صافي المبيعات
٨٠ الجدول ٥١: تفصيل مبيعات شركة إبراهيم شاعر حسب أنواع المنتجات
٨١ الجدول ٥٢: مبيعات شركة إبراهيم حسن شاعر للمشاريع والصيانة



شركة الحسن غازي إبراهيم شاكِر
AL-HASSAN G.I. SHAKER CO.

الجدول ٥٣:	تفاصيل مبيعات شركة إل جي شاكِر وفق أنواع المنتجات	٨٢
الجدول ٥٤:	تفاصيل تكلفة المبيعات ومجمل هامش الربح لكل شركة	٨٢
الجدول ٥٥:	مصاريف البيع والتوزيع	٨٣
الجدول ٥٦:	المصاريف العمومية والإدارية	٨٤
الجدول ٥٧:	(الأرباح/الخسائر) بحسب الشركات	٨٥
الجدول ٥٨:	قائمة المركز المالي	٨٦
الجدول ٥٩:	الذمم المدينة التجارية	٨٨
الجدول ٦٠:	معدل دوران الذمم المدينة التجارية - صافي	٨٨
الجدول ٦١:	تحليل المخزون	٨٩
الجدول ٦٢:	معدل دوران المخزون	٨٩
الجدول ٦٣:	تفصيل الممتلكات والآلات والمعدات وتكلفة الإهلاك	٩٠
الجدول ٦٤:	ملخص بإضافات واستبعادات الأراضي، والمعدات والآلات	٩٠
الجدول ٦٥:	التدفقات النقدية	٩٢
الجدول ٦٦:	التدفقات النقدية التشغيلية (ألف ريال سعودي)	٩٣
الجدول ٦٧:	التدفقات النقدية المستخدمة في الأنشطة الاستثمارية	٩٣
الجدول ٦٨:	النفقات الرأسمالية بحسب الشركة	٩٤
الجدول ٦٩:	التدفقات النقدية التمويلية	٩٤

فهرس الرسوم البيانية

الرسم البياني ١:	هيكل ملكية الشركة قبل الطرح	٢١
الرسم البياني ٢:	هيكل ملكية الشركة بعد الطرح	٢١
الرسم البياني ٣:	هيكل المهام لمجموعة شاكِر	٣٧
الرسم البياني ٤:	الهيكل التنظيمي للشركة	٤٢

١- تعريفات واختصارات

الإدارة	إدارة الشركة والشركات التابعة لها
الأسهام	٣٥,٠٠٠,٠٠٠ سهم من أسهم الشركة بقيمة اسمية مدفوعة بالكامل قدرها (١٠) ريالاً سعودية للسهم
أسهم الاكتتاب	عشرة ملايين وخمسمائة ألف (١٠,٥٠٠,٠٠٠) سهم عادي من أسهم الشركة
أعضاء مجلس الإدارة	أعضاء مجلس إدارة الشركة
أقارب	الزوج والزوجة والأطفال
الاكتتاب	الاكتتاب في ١٠,٥٠٠,٠٠٠ سهم عادي تمثل ثلاثين بالمائة (٣٠٪) من أسهم الشركة
الجهات المستلمة	البنك الأهلي، ومصرف الراجحي، وشركة جدوى للاستثمار، ومجموعة سامبا المالية، وبنك الرياض، وبنك الجزيرة، وشعاع كابيتال، ومجموعة الدخيل المالية، وقالكم للخدمات المالية المعيّنين من قبل الشركة كجهات مستلمة للاكتتاب
تداول	النظام الآلي لتداول الأسهم السعودية
الجريدة الرسمية	أم القرى، الجريدة الرسمية في المملكة العربية السعودية
الحكومة	حكومة المملكة العربية السعودية
دراسة السوق	أبحاث السوق والدراسات التي أجريت لفهم ديناميكيات الصناعة، وحالة العرض والطلب، واتجاهات الأسعار عموماً، والبيئة التنافسية؛ بهدف مساعدة الشركات على وضع البدائل الاستراتيجية، والتنبؤ بالأداء المحتمل في المستقبل
ريال	ريال سعودي
سعر الاكتتاب	٤٩ ريال سعودي لكل سهم من أسهم الاكتتاب
السوق	السوق المالية السعودية
الشخص	الشخص الطبيعي أو الاعتباري
الشركة	شركة الحسن غازي إبراهيم شاعر
فترة الاكتتاب	المدة التي تبدأ يوم الاثنين ١٢/٥/٤٣١١هـ الموافق ٢٦/٤/٢٠١٠م، وتستمر لمدة ٧ أيام شاملة آخر يوم لإغلاق الاكتتاب وهو يوم الأحد ١٨/٥/٤٣١١هـ الموافق ٢/٥/٢٠١٠م.
القائمة الرسمية	قائمة بالأوراق المالية تعدها الهيئة بمقتضى قواعد التسجيل والإدراج
قواعد التسجيل والإدراج	قواعد التسجيل والإدراج الصادرة من هيئة السوق المالية بموجب القرار رقم ٣-١١-٢٠٠٤ وتاريخ ٢٠/٨/٢٠٠٤هـ الموافق ٢٠٠٤/١٠/٢٠م بناء على نظام السوق المالية الصادر بالمرسوم الملكي رقم (٣٠/م) وتاريخ ٢٠٠٤/٦/٢٤هـ (الموافق ٣١/٧/٢٠٠٣م)



شركة الحسن غازي إبراهيم شاكرا
AL-HASSAN G.I. SHAKER CO.

لائحة حوكمة الشركات	لائحة حوكمة الشركات الصادرة عن مجلس هيئة السوق المالية بموجب القرار رقم ٢٠٦-٢١٢-١ وتاريخ ٢١/١٠/٤٢٧هـ الموافق ١٢/١١/٢٠١٦م بناء على نظام السوق المالية الصادر بالمرسوم الملكي رقم (م/٣٠) وتاريخ ٢٠/٦/٤٢٤هـ (الموافق ٣١/٧/٢٠١٦م)
م	السنة الميلادية
متعهد التغطية	شركة جدوى للاستثمار المعينة من قبل الشركة كمتعهد تغطية الاكتتاب
مجلس الإدارة	مجلس إدارة الشركة
مجلس التعاون	مجلس التعاون لدول الخليج العربية
مجموعة شاكرا	شركة الحسن غازي إبراهيم شاكرا والشركات التابعة لها
مدير الاكتتاب	شركة جدوى للاستثمار المعينة من قبل الشركة كمدير للاكتتاب
مدير سجل اكتتاب المؤسسات	شركة جدوى للاستثمار المعينة من قبل الشركة كمدير لسجل اكتتاب المؤسسات
المساهمون	حملة الأسهم في مجموعة شاكرا في أي وقت
المساهمون المؤسسون	- شركة إبراهيم عبدالله أبونيان وإخوانه - الحسن غازي إبراهيم شاكرا - شركة عبدالقادر المهديب وأولاده - لماء إسماعيل فوزي أبوخضرة - حسين غازي إبراهيم شاكرا - محمد غازي إبراهيم شاكرا
المستثمرون من المؤسسات	وتشمل صناديق الاستثمار والأشخاص المرخص لهم الذين خاطبهم مدير سجل اكتتاب المؤسسات بعد التشاور مع الشركة والمساهمين البانعين وفق معايير خاصة محددة مسبقا من قبل هيئة السوق المالية («الهيئة»). وقد حُصص للمستثمرين من المؤسسات ١٠٠,٥٠٠,٠٠٠ سهم تمثل مجملها ١٠٠٪ من إجمالي أسهم الاكتتاب
المستشار المالي أو جدوى	شركة جدوى للاستثمار والمعينة من قبل الشركة كمستشار مالي
مستشارو الشركة	مستشارو الشركة فيما يتعلق بالاكتتاب والواردة أسماؤهم في الصفحة [هـ] من هذه النشرة
المكتتبون الأفراد	الأشخاص السعوديون الطبيعيون بما في ذلك المرأة السعودية المطلقة أو الأرملة التي لها أولاد قصر من زوج غير سعودي حيث يحق لها أن تكتتب بأسمائهم لصالحها على أن تقدم ما يثبت أنها مطلقة أو أرملة وما يثبت أمومتها للأولاد القصر. سيخصص للمكتتبين الأفراد ما لا يزيد عن خمسة ملايين ومائتين وخمسين ألف (٥,٢٥٠,٠٠٠) سهم تمثل مجملها ٥٠٪ من إجمالي أسهم الاكتتاب.
المملكة	المملكة العربية السعودية
نشرة الإصدار أو النشرة	هذه النشرة المعدة من قبل الشركة والمتعلقة بالاكتتاب
النظام الأساسي	ملخص النظام الأساسي

نظام الشركات	هو نظام الشركات الصادر بموجب المرسوم الملكي الكريم ذي الرقم (٦/م) وتاريخ ٢٢ ربيع الأول ١٣٨٥هـ وما ورد عليه من تعديلات
نموذج طلب الاكتتاب	نموذج طلب الاكتتاب الذي يجوز للمكتتبين الأفراد والمستثمرين من المؤسسات أن يتقدموا بموجبه للاكتتاب بالأسهم
هـ	السنة الهجرية
الهيئة	هيئة السوق المالية

قائمة المصطلحات الفنية

مكيفات الهواء المنفصلة («سبيليت»)	نظام تكييف يتكون من قطعتين تتصل بواسطة أنابيب نحاسية. تقوم بتبريد وتدفئة الأماكن المغلقة عبر ضخ الهواء من خلال الوحدة الداخلية، في حين يتم تركيب الوحدة الخارجية التي تحوي الضاغط (Compressor) خارج المبنى.
مكيفات الهواء المنفصلة متعددة الوحدات الداخلية («سبيليت متعدد»)	نظام تكييف يتكون من وحدة خارجية تحوي الضاغط (Compressor) تتصل بعدة وحدات تبريد أو تدفئة داخلية بواسطة أنابيب نحاسية.
مكيفات في آر إف	نظام تبريد بوحدات داخلية متعددة ومتنوعة، ومتغير تدفق غاز التبريد بما يتلائم مع نوع الوحدة الداخلية وطاقات التبريد أو التدفئة المطلوبة من خلالها.
مكيف شبك	يتم توريدها وتركيبها كقطعة واحدة، ويتم تركيبها من خلال فتحة جدارية
تبريد الأحياء/المناطق	نظام توزيع الهواء المبرد الذي ينشأ في مكان مركزي، ويستخدم للمناطق السكنية والتجارية، حيث تقوم المبردات بضخ الماء البارد أو أي سائل آخر عبر الأنابيب المحيطة بالمبنى التي تتصل بعدد كبير من الوحدات الداخلية
الأجهزة المنزلية	الأجهزة الكهربائية التي تستخدم استخدامات منزلية كالثلاجة والغسالة وفرن الطبخ.. الخ
مكيفات الأسطح	وحدة تكييف مركزي مدمجة تضم كافة عناصر الدورة التبريدية مصممة للتركيب على الأسطح المنبسطة وتنقل الهواء المبرد إلى الحيز المراد تكييفه عبر مجاري الهواء (دكت)
المكيفات المركزية المنفصلة	نظام تكييف مركزي يعتمد مجاري الهواء ويتكون من قطعتين تتصلان بواسطة أنابيب نحاسية، الضاغط هو أهم جزء من الوحدة الخارجية، والمبخر هو أهم جزء من الوحدة الداخلية
مكيفات اليونيتاري	نظام تكييف يتكون من مكيفات الأسطح، والمكيفات المركزية المنفصلة
المبردات (Chillers)	وحدات تكييف مركزية كبيرة تعتمد الماء كسائل تبريد، مصممة لتكييف المباني الضخمة متعددة الطوابق والمغلقة مثل المكاتب والفنادق والمستشفيات وغيرها



شركة الحسن غازي إبراهيم شاكِر
AL-HASSAN G.I. SHAKER CO.

٢- عوامل المخاطرة

قبل اتخاذ قرار بشراء الأسهم المطروحة للاكتتاب، يتعين على كل من يرغب في الاستثمار في الأسهم المطروحة للاكتتاب أن يدرس بعناية كل المعلومات التي تحتويها هذه النشرة والتي تشمل عوامل المخاطرة الواردة أدناه، وقد يتأثر نشاط الشركة ومركزها المالي ونتائج أعمالها وتدفقاتها النقدية بشكل سلبي وجوهري في حال حدوث أو تحقق أي من هذه العوامل، أو أي مخاطر أخرى لم يتسن للإدارة أن تحددتها، أو المخاطر التي تعتبر في الوقت الحاضر غير جوهريّة ثم تقع بالفعل، أو تصبح مخاطر جوهريّة. قد يؤدي حدوث أي من هذه المخاطر إلى انخفاض سعر الأسهم في السوق، وقد يخسر المستثمر كل استثماره في أسهم مجموعة شاكِر أو بعضه.

٢.١ المخاطر المتعلقة بنشاط الشركة

المنتجات ذات الأداء الضعيف

تلتزم مجموعة شاكِر بتقديم وتسويق وبيع منتجات شركات عالمية معروفة في السوق السعودي، وبالرغم من أنه من النادر أن يفشل أي اسم تجاري معروف منذ البداية، إلا إن ذلك قد يحدث أحياناً حيث تشهد بعض المنتجات أو العلامات التجارية تراجعاً على مدى بضع سنوات، إما بسبب المنافسة أو الافتقار إلى دعم الشريك الأجنبي. وعليه فإن مجموعة شاكِر ستعمل وبصفة مستمرة على دعم المنتجات ضعيفة الأداء من خلال أعمال دعائية وتسويقية لمعالجة أسباب هذا الضعف وتحفيز الطلب عليها، وقد تضطر الشركة في بعض الأحيان لاتخاذ قرارات بوقف بعض المنتجات أو العلامات التجارية نظراً لعدم تحقق أحجام المبيعات المحددة لهذه المنتجات، وذلك بهدف الحفاظ على مستويات الربحية المرغوبة لها.

مخاطر تذبذب أسعار صرف العملات

قد يؤثر تقلب سعر صرف الريال السعودي مقابل العملات الأجنبية بشكل سلبي على تكاليف وأرباح مجموعة شاكِر، إذ تتضمن أعمال مجموعة شاكِر عمليات شراء لبضائع يدفع ثمنها بعملة أخرى غير الريال السعودي، وبالأخص الدولار الأمريكي واليورو؛ وعليه فإن أي تغير سلبي في سعر الصرف مقابل الريال قد يكون له تأثير سلبي على تكلفة الشراء التي تتحملها الشركة للمنتجات التي توزعها في المملكة. وللحد من هذه المخاطر تولي الإدارة المالية بمجموعة شاكِر بمساعدة البنوك التي تتعامل معها عناية خاصة بأسعار العملات وتبقى على اتصال مستمر مع أسواق المال والعملات الأجنبية.

مخاطر تذبذب أسعار المواد الخام لتصنيع أجهزة التكييف

إن التذبذب في أسعار المواد الخام اللازمة لإنتاج أجهزة التكييف قد يؤثر سلباً على ربحية شركات تصنيع المكيفات، وبالنظر إلى التكاليف المرتفعة المرتبطة بالتخزين فإن المصنّعين والموزعين ربما يضطرون إلى نقل عبء الزيادات في الأسعار إلى المستهلك. إلا إن مصنع إل جي شاكِر للمكيفات يقوم بشراء أغلب المواد الخام الداخلة في عملية تصنيع المكيفات من إل جي (الشركة الأم في كوريا)؛ وباعتبار إل جي تملك ٤٩٪ من شركة إل جي شاكِر التي تملك مصنع المكيفات فإنها تبيع المواد الخام هذه للمصنع بأسعار تفضيلية، كما إن ملكيتها في المصنع تدفعها لتكون حريصة بشكل كبير على ربحيته واستقرار أسعار المواد الخام التي يحتاجها المصنع والاستفادة من خبرتها الطويلة وفريق خبراءها ومواردها العالمية لتوفير المواد الخام المطلوبة بأسعار منافسة، كما أن الممارسة المتبعة من قبل مصنع إل جي شاكِر هو إبرام عقود شراء المواد الخام على أساس سنوي مما يساعد في الحد من الأثر السلبي المترتب على تذبذب أسعار المواد الخام.

الاعتماد على موظفين رئيسيين

يعتمد نجاح الشركة واستمرار نموها على الإدارة التنفيذية والأشخاص الرئيسيين في المستويات الإدارية العليا. وتنفذ الشركة استراتيجيات تهدف إلى تقليل مخاطر فقدان تلك الكوادر الفاعلة وتقليل تأثير فقدانهم. وقد تمكنت الشركة من إيجاد بدلاء مؤهلين ومهرة ومحترفين للكوادر التي تغادر الشركة. وحيث إن الشركة لا تضمن بقاء الكوادر المؤهلة العاملة لديها أو إيجاد بدائل على نفس الدرجة من التأهيل في حال فقدانها أو اجتذاب والمحافظة على كوادر مؤهلة إضافية عند الاحتياج إليهم، فإن إيرادات الشركة ونتائج أعمالها ومركزها المالي قد يتأثر بصورة سلبية في حال عدم تمكن الشركة من الاحتفاظ بكوادرها الفاعلة أو اجتذاب بدلاء على نفس درجة التأهيل.

الاعتماد على موردين رئيسيين

تعتمد الشركة في مجمل نشاطها على عدد من الموردين الرئيسيين ممن يتمتعون بسمعة دولية ومحلية مرموقة ويقوموا بتوريد منتجات ذات جودة عالية و متميزة، وتتحدد العلاقة مع هؤلاء الموردين من خلال عقود توزيع يتم توثيقها بشكل قانوني، ويتم تجديدها دورياً، وفي معظمها يتم التجديد لعدة سنوات إلا أنه من الممكن أن تتعرض الشركة لمخاطر محتملة في عدم القدرة على توفير بعض المنتجات، ولكن يتم معالجة هذه المخاطر وتقليلها من خلال التخطيط السليم، والحفاظ على العلاقات المتينة والمبنية على الثقة المتبادلة وحسن التعامل واحترام أوامر الشراكة التجارية.

الاعتماد على موزعين رئيسيين

تعتمد مجموعة شاكر على عدد من الموزعين الرئيسيين، ولذلك فإنه في حال عدم قدرتها على المحافظة على علاقاتها التعاقدية مع هؤلاء الموزعين الرئيسيين أو عدم قدرتها على تنويع قاعدة موزعيها فإن ذلك قد يؤثر سلباً على عمليات مجموعة شاكر ووضعها المالي. ولذلك فإن مجموعة شاكر ليس لديها أي موزع يتمتع بحق التوزيع على نحو يغطي المملكة بكاملها، فضلاً عن كونها تعمل باستمرار على زيادة عدد موزعيها وقنوات التوزيع لتوسعة قاعدة التوزيع لمنتجاتها.

مخاطر الاعتماد على عملاء رئيسيين

يعتمد دخل بعض الشركات على أوامر الشراء الكبيرة التي ينفذها بعض عملائها الرئيسيين؛ وعليه فإن عمليات تلك الشركات ونتائجها المالية يمكن أن تتأثر سلباً في حال عدم قدرة تلك الشركات على إبرام المزيد من العقود مع عملائها الرئيسيين، أو عدم قدرتها على تنويع قاعدة عملائها من أجل التخفيف من الاعتماد على عدد محدود من العملاء. ومع ذلك فإن مبيعات مجموعة شاكر تتوزع على نطاق واسع بين مختلف المناطق وشرائح العملاء، ولا تعتمد مجموعة شاكر بشكل رئيس على عدد محدود من العملاء، إذ إن أكبر عشر عملاء للمجموعة (ومنهم الموزعين الرئيسيين) لا تزيد حصتهم من مبيعات المجموعة عن 25% من إجمالي الإيرادات.

مخاطر التأخر في تسليم البضائع

إن تسليم البضائع إلى عملاء الشركة، أو استلام الشركة للبضائع من قبل الموردين يخضع لإمكانية حصول حالات تأخر محتملة ناتجة عن عوامل خارجية متنوعة، منها: ظروف العرض والطلب، الظروف المتعلقة بوسائل النقل، وحجم طلبات التسليم، والتذبذب المستمر في الطلب على البضائع. وعليه فقد اتخذت الشركة خطوات وإجراءات عدة سعت من خلالها إلى تجنب هذه المخاطر بأقصى قدر ممكن من خلال التخطيط الدقيق، والمراقبة والمتابعة المستمرة للمخازن وشبكة التوريد والتوزيع حتى تكون متطابقة بشكل دقيق مع سياسات وإجراءات المراقبة الإدارية، بالإضافة إلى ذلك فإن الشركة تعتمد سياسة متحفظة فيما يتعلق بمخزونها حيث تحتفظ بشكل دائم بمخزون أربعة أشهر كحد أدنى لتتأكد من توفر الكميات الكافية بشكل دائم وفي جميع أحوال السوق وظروفه، ولمواجهته ما قد يطرأ عليه من تقلبات.

ربحية الشركات التابعة

تعتمد الشركة في أرباحها على الأرباح التي تحققها مباشرة نتيجة أعمالها بالإضافة إلى الأرباح التي تحققها الشركات التابعة لها؛ وعليه فكلما زادت ربحية الشركات التابعة للشركة فإن ذلك سوف يستتبع زيادة أرباحها المباشرة، والعكس صحيح، إذ إنه في حالة عدم تمكن الشركات التابعة من تحقيق أرباح، أو في حال تكبدها خسائر فإن ذلك قد يؤدي إلى انخفاض مستوى ربحية الشركة مما قد يؤثر على السعر السوقي للسهم.

عدم الوفاء بالشروط المسبقة لاتفاقيات التمويل

هناك عدد من الشروط المسبقة التي تنص عليها اتفاقيات التمويل الخاصة بأعمال الشركة، وشركاتها التابعة والتي يجب الالتزام بها؛ وعليه فإن عدم الوفاء بهذه الشروط المسبقة أو عدم التنازل عنها من قبل البنوك الممولة للشركة سوف يؤدي إلى تعرض الشركة إلى مخاطر عدم توفر التمويل اللازم لأعمالها.

مخاطر توقف مصنع إل جي شاكر عن العمل

إن إحدى الشركات التابعة للشركة هي شركة إل جي شاكر والتي قامت ببناء مصنع متكامل لتصنيع أجهزة التكييف، وستبلغ الطاقة الإنتاجية للمصنع في المرحلة الأولى 250,000 وحدة مكيف هواء سنوياً، ومن المتوقع أن ترتفع تدريجياً إلى 500,000 وحدة خلال السنوات الخمس القادمة، وقد اكتمل بناء المصنع في فبراير من العام 2008م، وبدأ الإنتاج في مارس 2008م. إن من شأن تعطيل أعمال المصنع المذكور لأي سبب من الأسباب التأثير على قدرة مجموعة شاكر على تلبية احتياجات السوق من المنتجات التي يصنعها من جهة، وعلى النتائج المالية لشركة إل جي شاكر وبالتالي التأثير على النتائج المالية لمجموعة شاكر، غير أن مجموعة شاكر قادرة على مواجهة أي ظرف قد ينشأ عن توقف العمل في المصنع وتلبية احتياجات السوق عن طريق شبكات التصنيع الأخرى العائدة لشركة إل جي.

متطلبات السعودية

يتعين على جميع الوكالات وشركات التوزيع التي تعمل في المملكة، بما فيها مجموعة شاكر الالتزام بنسبة السعودية المطبقة من قبل وزارة العمل والتي تبلغ 30% من إجمالي القوى العاملة، وحيث إن نسبة السعودية في مجموعة شاكر تبلغ 19% فإن التدريب وتطوير المهارات والقدرات السعودية وإعطاء الأولوية لتوظيف الكوادر السعودية يقع على رأس أولويات المجموعة. ومع ذلك فقد تقوم وزارة العمل في المستقبل بزيادة متطلبات نسب السعودية، أو تصدر عقوبات لعدم الالتزام بها، وهو ما قد يؤثر على أعمال الشركة ونتائجها المالية بشكل سلبي في حال عدم قدرتها على الحصول على تأشيرات العمالة.

هذا وإن أحد أهم عوامل نجاح مجموعة شاكر هو ما تقدمه لعملائها من خدمات ما بعد البيع وخدمات دعم متميزة. ولأجل توفير هذه الخدمة، فإن الشركة تحتاج إلى عدد كبير من الفنيين المهرة.



شركة الحسن غازي إبراهيم شاكر
AL-HASSAN G.I. SHAKER CO.

ومن أجل تحسين مستوى السعودية، فإن مجموعة شاكر قد أنشأت أكاديميات إل جي في المدن الرئيسية في المملكة؛ لتخريج الكفاءات التقنية السعودية المؤهلة.

التنافس

من الشائع في عقود الوكالات والتوزيع التجارية أن تتضمن شروطاً تحد أو تمنع من إمكانية قيام الموزع بتمثيل شركات مصنعة أخرى، وبيع منتجات منافسة لمنتجاتها في المملكة. وقد أبرمت مجموعة شاكر العديد من عقود التوزيع مع عددٍ من الشركات الأجنبية المصنعة للأجهزة المنزلية وأجهزة التكييف لتوزيع منتجاتها في المملكة والتي تتضمن شرط عدم المنافسة، وإذا ما تمت مخالفة أي شرط من شروط عدم المنافسة المذكورة فإن الطرف الأجنبي بإمكانه اعتبار مجموعة شاكر مخلة بالالتزام بشروط اتفاقية التوزيع المبرمة معها؛ مما قد يؤدي إلى لجوء الطرف الأجنبي إلى فسخ الاتفاقية قبل انتهاء مدتها، أو عدم تجديدها عند انتهائها. وعادة ما تقوم الشركة بمناقشة إمكانية عملها كموزع لعلامة تجارية جديدة في السوق السعودي مع كبار الشركات الأجنبية التي تمثلها، كما إن معظم عقود توزيع العلامات التجارية التي تمثلها الشركة تتضمن شروط عدم منافسة تستثني العلامات التجارية التي تقوم الشركة حالياً بتوزيعها في المملكة، باستثناء منتجات "ميديا" التي قامت الشركة بالحصول على حقوق توزيعها خلال عام ٢٠٠٩م.

٢.٢ المخاطر المتعلقة بالسوق

المخاطر الاقتصادية

سوف تؤثر أية تقلبات في أسعار النفط بشكل مباشر على اقتصاد المملكة، وستظهر آثارها بالتالي على جميع المستويات، بما في ذلك قطاع أجهزة التكييف والأجهزة المنزلية الذي تعمل فيه مجموعة شاكر. إن إسهام قطاع النفط في الناتج المحلي الإجمالي للمملكة لا يزال كبيراً على نحو لا يستهان به، على الرغم من السياسات الحكومية الناجحة والمتواصلة في تنويع مصادر الدخل والإنتاج الاقتصادي في المملكة.

البيئة التنافسية

تعمل مجموعة شاكر في سوق تنافسية يوجد بها عدد كبير من الشركات المنافسة التي تشمل عدداً من منتجات الشركات المحلية والعالمية، وتتراوح عوائد دخول قطاع تصنيع وتوزيع أجهزة التكييف والأجهزة المنزلية من عوائد متوسطة إلى مرتفعة، ويتوقف ذلك على نطاق العمل المطلوب. ومن الممكن أن تؤدي المنافسة الحادة إلى تنافس شديد في تسعير المشاريع المطروحة للمناقصة لل فوز بها، ومن الممكن أن يؤثر ذلك بالتالي على الأداء المالي للشركة، وللمحد من المخاطر الناشئة عن ارتفاع وتيرة المنافسة في السوق فقد تبنت مجموعة شاكر استراتيجية تقوم على التركيز على المشاريع الكبيرة، التي عادة ما تتطلب وجود سجل خبرة عريقة وموارد مالية قوية وهي ما تتمتع به مجموعة شاكر، والتي تؤهلها لتكون في مقدمة الشركات القادرة على تنفيذ مثل هذه المشاريع.

المخاطر المتعلقة بالأنظمة والقوانين

تخضع أعمال مجموعة شاكر للأنظمة والقوانين المعمول بها في المملكة، وقد تخضع هذه القوانين والأنظمة للتغيير. ومن الممكن أن تؤثر التغييرات القانونية التي تسببها عوامل اقتصادية أو فنية أو بيئية على عمليات الشركة ونتائجها المالية بشكل جوهري. وقد تقوم الشركة بتعديل منتجاتها أو عملياتها لكي يتماشى نشاطها مع أية تغييرات مستقبلية في تلك الأنظمة والقوانين، الأمر الذي قد يكون له تأثير على إيرادات الشركة وتدفقاتها النقدية المستقبلية، ووفقاً للمعلومات المتوفرة لدى الشركة فإنه لا توجد أي دلائل حتى تاريخ هذه النشرة على حدوث أي تغيير في الأنظمة والقوانين.

تباطؤ نمو قطاع الإنشاءات والعقار

تشهد المملكة في الفترة الحالية نمواً اقتصادياً قوياً، وهو ما نتج عنه اعتماد وتنفيذ عدد كبير من مشاريع البنية التحتية والمشاريع الصناعية، بما في ذلك المشاريع العقارية الضخمة التي هي قيد التنفيذ. وتعتمد عمليات الشركة على مستوى المشاريع التي من هذا القبيل التي تتأثر بدورها بالعرض والطلب على الوحدات السكنية والتجارية، وبالتالي فإن أعمال مجموعة شاكر ونتائجها المالية ستتأثر سلباً في حال إيقاف أو تأجيل هذه المشاريع.

تغير أذواق المستهلكين

إن التغيير في أذواق المستهلكين، والإخفاق في توقع أو تحديد هذه التغييرات أو الاستجابة لها يمكن أن يكون من شأنه تراجع الطلب على منتجات مجموعة شاكر. وفي المقابل فإن نجاح المنتجات الجديدة التي يتم إدخالها إلى السوق يعتمد على قدرة مجموعة شاكر على استباق أذواق وعادات المستهلكين، وعرض منتجات تستهويهم وتناسب أذواقهم. ولا يوجد ضمان على قدرة مجموعة شاكر على اختساب القبول في السوق أو الحصول على حصة سوقية مهمة للمنتجات والعلامات التجارية الجديدة التي ستدخلها إلى السوق.

الانضمام إلى منظمة التجارة العالمية

إن انضمام المملكة إلى منظمة التجارة العالمية يترتب عليه السماح للشركات الأجنبية بتملك حقوق ملكية في أي شركة سعودية تعمل في مجال توزيع البضائع بالجملة والتجزئة. وقبل انضمام المملكة إلى منظمة التجارة كانت هذه الأنشطة مقصورة على المواطنين السعوديين والشركات المملوكة بالكامل لمواطنين سعوديين. وأما بعد انضمام المملكة لمنظمة التجارة العالمية فقد أصبح من الممكن تأسيس مشروع مشترك بملكية سعودية أجنبية للقيام بأعمال التوزيع (باستثناء الوكالات التجارية)، شريطة الالتزام بجملة من الأحكام والشروط التي اشتملت عليها الأنظمة. ورغم أنه سيسمح لشركات التصنيع الأجنبية بالدخول إلى سوق البيع بالجملة في المملكة، فإنه يتوجب على هذه الشركات الأجنبية التحالف مع شريك سعودي لتأسيس أعمالهما في المملكة، ومن هذا المنطلق فإن مجموعة شاعر تعتقد بأنها تتمتع بوضع مثالي يؤهلها لأن تكون الشريك السعودي لأية شركة أجنبية قد ترغب في الدخول إلى السوق السعودي مباشرة، نظراً لخبرتها العريقة والموارد التي تتوفر بها في سوق بيع الجملة والتوزيع، بالإضافة إلى معرفتها وإدراكها التام بعادات المجتمع السعودي وطبيعته من خلال عملها في هذا المجال لعدة عقود. بالإضافة إلى ذلك، فإنه من المتوقع أن تستمر الشركات الأجنبية في خدمة السوق السعودي من خلال موزعين محليين مثل مجموعة شاعر نظراً لحجم الاستثمار الذي يجب تقديمه من الشركات الأجنبية لتأسيس مشاريع مشتركة مع شركاء سعوديين للقيام بأعمال خدمات بيع الجملة والتوزيع في المملكة.

٢.٣ المخاطر المتعلقة بالأسهم العادية

توزيع الأرباح

يعتمد قرار الشركة بتوزيع أي أرباح في المستقبل على عوامل عدة، منها: تحقيق الأرباح، والموقف المالي للشركة، ومتطلبات رأس المال العامل، والأرباح القابلة للتوزيع، وحدود الائتمان المتاحة للشركة، بالإضافة إلى الوضع الاقتصادي العام، كما يعتمد ذلك بالإضافة إلى ما سبق على عوامل أخرى تخضع لتقييم مجلس الإدارة؛ وعليه فإن الشركة لا تضمن للمساهمين الحاليين أو مساهمها في المستقبل أنه سيتم توزيع أية أرباح مستقبلية، فضلاً عن أن تؤكد أو تضمن توزيع مقدار محدد من الأرباح إذا ما تم إقرار التوزيع.

السيطرة الفعلية من قبل المساهمين المؤسسين

سوف يبقى المساهمون المؤسسون في وضع يمكنهم من السيطرة على الأمور التي تحتاج إلى موافقة من المساهمين بما في ذلك صفقات الشركة الهامة، وانتخاب أعضاء مجلس الإدارة؛ حيث سيمتلك المساهمون المؤسسون 70٪ من أسهم الشركة بعد الانتهاء من الاكتتاب؛ وعليه فسيكون بمقدورهم مجتمعين التأثير في جميع الأمور التي تحتاج إلى موافقة المساهمين، وقد يُستخدم هذا الوضع بطريقة قد تؤثر بشكل جوهري على أعمال الشركة ووضعها المالي ونتائجها التشغيلية.

عدم وجود سوق سابقة لأسهم الشركة

لا يوجد حالياً سوق مالي لتداول أسهم الشركة، ولا توجد أي تأكيدات على وجود سوق فاعلة ومستمرة لتداول أسهم الشركة بعد الاكتتاب.

لقد تم تحديد سعر الاكتتاب بناءً على عوامل عدة، مثل: تاريخ الشركة والآفاق المستقبلية لأعمالها، والصناعة التي تنافس فيها، وتقييم نتائج الشركة الإدارية والتشغيلية والمالية. ويمكن أن تؤدي عدة عوامل، مثل النتائج المالية للشركة والظروف العامة للصناعة، وصحة الاقتصاد العام والمناخ القانوني الذي تعمل فيه الشركة أو عوامل أخرى خارجة عن نطاق سيطرة الشركة، إلى إحداث تفاوت كبير في سيولة تداول سهم الشركة وسعره.

بيع الأسهم وطرح أسهم للاكتتاب مستقبلاً

قد يؤثر بيع عدد كبير من الأسهم في السوق المالية بعد اكتمال عملية الاكتتاب، أو إذا تم الاعتقاد بإمكان حدوث ذلك، بصورة سلبية على سعر الأسهم في السوق، وسيخضع المساهمون المؤسسون بعد تداول أسهم الشركة في السوق لفترة حظر مدتها ستة أشهر -تبدأ من تاريخ تداول الأسهم- يحظر عليهم خلالها التصرف بأي من الأسهم، وقد يؤدي بيع المساهمين المؤسسين أو أي منهم عدداً كبيراً من الأسهم بعد انتهاء فترة الحظر إلى التأثير السلبي على أسهم الشركة في السوق؛ وبالتالي انخفاضها، ولا تعتزم الشركة حالياً إصدار أسهم إضافية فور انتهاء عملية الاكتتاب، ولكن قد يؤدي إصدار الشركة لأسهم جديدة إلى التأثير السلبي على أسهم الشركة في السوق، وبالتالي انخفاضها.



شركة الحسن غازي إبراهيم شاكر
AL-HASSAN G.I. SHAKER CO.

٣- نبذة عن السوق

٣.١ مقدمة

قامت مجموعة شاكر بتعيين شركة بسريا المحدودة ("بسريا") لإعداد دراسة بحثية تغطي سوق أجهزة التكييف في المملكة، بالإضافة إلى حصولها على تقرير سنوي من مؤسسة يورو مونيتر إنترناشيونال ("يورو مونيتر") يغطي سوق الأجهزة المنزلية في المملكة. وتعد شركتا بسريا ويورو مونيتر من الشركات المتميزة والمعروفة في مجال الاستشارات ودراسات السوق، وتتمتعان بخبرة طويلة في مجال إعداد دراسات السوق والتقارير الإحصائية. وتمتلك بسريا شركة استشارية خاصة معروفة عالمياً بتقديم دراسات سوقية مستقلة في مجال التدفئة والتهوية والتكييف.

إن معلومات السوق والبيانات التي يشتمل عليها هذا القسم من نشرة الإصدار "نظرة عامة للسوق" مصدرها تقارير كل من بسريا ويورو مونيتر، وقد أعطت بسريا ويورو مونيتر موافقتهم الكتابية على الإشارة إلى اسميهما في نشرة الإصدار هذه، ولم يتم سحب تلك الموافقة. هذا ولا تملك بسريا أو يورو مونيتر أي أسهم أو مصلحة مهما كان نوعها في مجموعة شاكر أو شركة من الشركات التابعة لها.

سوق منتجات أجهزة التكييف بالمملكة

نظرة عامة

تعد المملكة من أفضل الأسواق الواعدة لمنتجات أجهزة التكييف نتيجة لطبيعة مناخها الحار، وارتفاع معدل دخل الفرد وتسارع معدل النمو السكاني فيها. وقد شهد الاقتصاد السعودي نمواً قوياً نتيجة للارتفاع الكبير الذي شهدته أسواق النفط والذي نتج عنه استمرار الإنفاق الحكومي في تطوير مشاريع البنية التحتية، ولزيادة استثمارات القطاع الخاص التي تخدم الاقتصاد بشكل عام.

وقد أثر النمو الاقتصادي القوي بشكل إيجابي على سوق أجهزة التكييف في المملكة الذي بلغ متوسط معدل النمو فيه خلال الفترة ما بين عام ٢٠٠٤م إلى ٢٠٠٨م ٣,٤٪ في شريحة المنتجات الأقل نمواً، و ١٣,٢٪ في شريحة المنتجات ذات النمو العالي مثل السبيليت الفردي.

الجدول ١: سوق أجهزة التكييف (من حيث الحجم)

الوحدات بالآلاف	٢٠٠٤م	٢٠٠٥م	٢٠٠٦م	٢٠٠٧م	٢٠٠٨م	متوسط النمو ٢٠٠٤م-٢٠٠٨م
مكيف شبك	٧٧٧,٧	٨١٠,١	٨٤٣,٩	٨٧٠,٠	٨٩٠,٠	٣,٤٪
سبيليت	٢٨٠,٢	٣١٣,٩	٣٥١,٧	٣٩٤,٢	٤٥٩,٨	١٣,٢٪
مكيفات الأسطح	١٦,٥	١٨,٣	٢,٤	٢٣,٠	٢٦	١٢,٠٪
مبردات	١,٣	١,٤	١,٦	١,٨	٢,١	١٢,٨٪

المصدر: بسريا

وقد ساهم التطور الاقتصادي الذي تشهده المملكة في نمو قطاع الإنشاءات والعقارات، وهو ما ساهم في ارتفاع الطلب على جميع أنواع المنتجات الاستهلاكية، وخاصة أنظمة تكييف الهواء التي تكتسب أهمية خاصة في المملكة نتيجة لطبيعة مناخها الحار. وفي ظل نمو أعداد الوحدات السكنية والمنشآت الصناعية فإنه يُتَوَقَّع أن يستمر سوق أجهزة التكييف في المملكة في النمو السريع خلال السنوات القادمة. ويتوقع نمو مبيعات المبردات ومكيفات نظام سبيليت لتصل إلى أعلى درجات النمو، ويقود هذا النمو على هذين النوعين من أجهزة التكييف خلال السنوات القليلة القادمة ازدياد الطلب من المشاريع الحكومية. ويبلغ الحجم الحالي للسوق ٢,٧ مليار ريال.

الجدول ٢: سوق أجهزة التكييف (من حيث القيمة)

مليون ريال سعودي النوع	٢٠٠٤م	٢٠٠٥م	٢٠٠٦م	٢٠٠٧م	٢٠٠٨م	متوسط النمو ٢٠٠٤م-٢٠٠٨م
مكيف شبك	٧٤٢,٩	٧٥٧,٩	٨١٤,٩	٨٣٨,٥	٨٩٢,٠	٤,٧٪
سبيليت	٧٥٠,٨	٨١٤,٩	٩٤٦,١	١,٠٩٥,٠	١,٣٢٩,٨	١٧,٢٪
مكيفات الأسطح	١٧٥,٩	١٩٣,٥	٢١٧,١	٣٧٥,٠	٤٣١,٣	٢٥,١٪
مبردات	٣١٨	٣٦٠,٨	٤٠٩,١	٥٢٢,٠	٦٧١,٦	٢٠,٦٪
الإجمالي	١,٩٤٢,٦	٢,١٢٧,١	٢,٣٨٧,٢	٢,٨٣٠,٥	٣,٣٢٤,٧	١٤,٤٪

المصدر: بسريا

مكيفات شباك

يُعدُّ السوق السعودي ثالث أكبر سوق في العالم لمكيفات الشباك بعد سوق الولايات المتحدة والهند. كما إن الإنتاج المحلي لمكيفات الشباك الذي يبلغ أكثر من مليون وحدة سنوياً يعد أحد أكبر معدلات إنتاج هذا النوع من المكيفات في العالم، إلا إن انخفاض أسعار مكيفات سبليت (فردى) قد أدى إلى تفضيل المستهلكين لمكيفات سبليت (فردى) في الوقت الحاضر.

ومع ذلك فإن الحجم الكبير للطلب على استبدال أجهزة التكييف، والنمو المطرد والتوسع الكبير في مشروعات المنشآت السكنية، وطبيعة التصاميم الهندسية السائدة التي تفضل مكيفات شباك من خلال ترك فتحات جدارية لمكيفات الشباك، ستمكّن سوق مكيفات الشباك من البقاء في وضع مستقر، إلا إنه لا يتوقع لها نمو كبير، وتتوفر مكيفات شباك في جميع أنحاء المملكة لرخص سعرها وسهولة تركيبها وصيانتها واستبدالها.

الجدول ٣: سوق مكيفات شباك (من حيث الحجم)

الوحدة (بالألف)	٢٠٠٤م	٢٠٠٥م	٢٠٠٦م	٢٠٠٧م	٢٠٠٨م
مكيفات شباك	٧٧٧,٧	٨١٠,١	٨٤٣,٩	٨٧٠,٠	٨٩٠,٠

المصدر: بسريا

قبل ست سنوات لم يكن هناك سوى عشرين علامة تجارية تتنافس فيما بينها في هذا النوع من المكيفات، أما الآن وبعد تغلغل الشركات الصينية والعلامات التجارية الخاصة في السوق فقد تجاوز عدد العلامات التجارية المتنافسة في سوق مكيفات الشباك الخمسين علامة تجارية.

الجدول ٤: الحصة السوقية للعلامات التجارية الرئيسية (مكيفات شباك) ٢٠٠٧م-٢٠٠٨م

الحصة السوقية	مكيفات شباك	العلامات التجارية الرئيسية
١٠٪-٣٠٪	إل جي	
١٠٪ >	الزامل	
١٠٪ >	كرافت	
١٠٪ >	كارير	
١٠٪ >	سامسونج	
٥٠٪		إجمالي الحصص

المصدر: بسريا

مكيفات سبليت ومكيفات في آر إف

امتازت مبيعات مكيفات سبليت في المملكة في السنوات القليلة الماضية بنمو مستمر في جميع فئاتها. ويتوقع أن يستمر نمو سوق مكيفات سبليت خلال الفترة القادمة في ظل النمو المتزايد في مشروعات البناء السكني والتجاري، حيث إن سوق مكيفات سبليت يمتاز بديناميكية عالية وقوة تنافسية بين الشركات المصنعة، ونتيجة لتقارب مقدار الحصة السوقية لكل شركة من الشركات الرئيسية المصنعة فإن الوضع السوقي لكل منها يتغيّر بشكل متكرر.

الجدول ٥: سوق مكيفات سبليت ومكيفات في آر إف (من حيث القيمة)

مليون ريال سعودي	٢٠٠٤م	٢٠٠٥م	٢٠٠٦م	٢٠٠٧م	٢٠٠٨م	متوسط النمو ٢٠٠٤م-٢٠٠٨م
سبليت	٧٠٢,٨	٨٠٨,١	٩٢٩,٣	١,٠٦٨,٨	١,٢٩٠,٨	١٦,٤٪
سبليت متعدد	٠,٨	١,١	١,١	٢,٣	٣,٨	٤٤,٥٪
في آر إف	٢,٣	٦,٠	١٥,٤	٢٤,٠	٣٥,٣	١٠٠,٠٪
الإجمالي	٤٩٢,٤	٥٤٧,٩	٦١٠,١	٧٧٠,٣	٨٢٣,٥	١٧,٢٪

المصدر: بسريا

إن حجم سوق مكيفات سبليت متعدد مازال محدوداً، ويرجع ذلك لانخفاض تكلفة تركيب مكيفات سبليت، كما إن المستهلك لا يرى ميزة في تركيب مكيف سبليت متعدد الذي إن حصل عطل في وحدة الضاغط الخارجية (compressor) سبب توقفاً في عمل جميع منافذ التكييف الداخلية؛ ونتيجة لذلك فإن سوق مكيفات سبليت متعدد هو سوق محدود جداً في الوقت الحالي،



شركة الحسن غازي إبراهيم شاكور
AL-HASSAN G.I. SHAKER CO.

بل إنه لا يوجد حتى من يقترح هذا النوع من أجهزة التكييف كحل مقترح في أغلب الحالات؛ وعليه فإن سوق هذا النوع من أجهزة التكييف قد يحتاج إلى وقت ليتطور، كما إنه لا يوجد في الوقت الحاضر التزام من الشركات المزودة لهذه النوعية من المكيفات.

أما مكيفات في آر إف فقد أصبح الإقبال عليها ملحوظاً في السوق السعودي وبالأخص في القطاع التجاري، وقد ظهر حجم ذلك الإقبال في معدل متوسط النمو الذي بلغ 100٪ خلال الفترة من عام 2004م إلى 2008م. ونظراً لدخول منتجات إل جي والشركات المنافسة الأخرى من هذا النوع إلى السوق فقد أصبح لهذا النوع من أنظمة التكييف أهمية كبرى من حيث القيمة.

هذا وتجدر الإشارة إلى أنه لا توجد في السوق السعودي وحدات تكييف في آر إف بقوة أقل من 7 أحصنة، وذلك لقلة الطلب من الشريحة السكنية على هذا النوع من المكيفات. كما إن أصغر حجم للوحدة الخارجية هي قوة 8 أحصنة (~23 كيلو واط)، ومع ذلك فإنه من غير المحتمل استخدام الوحدات التي تبلغ قوتها 8 أحصنة منفردة في أي منظومة تكييف؛ حيث إنه عادة ما يُستخدم أكثر من وحدة من الوحدات التي تبلغ قوتها 8 و10 و16 و24 و30 حصاناً بشكل مجتمعة لتحقيق الطاقة التبريدية المطلوبة. ولتحقيق طاقة أكبر فإنه عادة ما يُقسّم أي مبنى إلى عدة مناطق والتي يتم تكييف كل منها بواسطة أنظمة في آر إف أخرى منفصلة. إن نظام تكييف في آر إف يستهدف حالياً عدداً كبيراً من المشاريع الضخمة في مكة المكرمة والمدينة المنورة؛ حيث إن ما يزيد على 600 مبنى تحت التطوير حالياً (فنادق وأبراج) تتطلب هذا النوع من أجهزة التكييف.

الجدول 6: سوق مكيفات سبليت و في آر إف (من حيث الحجم)

الوحدة (بالألف)	2004م	2005م	2006م	2007م	2008م
سبليت و في آر إف	28,2	313,9	351,7	394,2	459,8

المصدر: بسريا

إن النمو الكبير الذي حققته مبيعات مكيفات في آر إف ناتج عن توفر قاعدة سوقية مستقرة لها، ويتوقع أن يستمر النمو المستقبلي في مبيعاتها على وتيرة تتراوح بين الاعتدال والارتفاع نسبياً.

الجدول 7: سوق مكيفات سبليت حسب نوع المنتج، (من حيث القيمة) 2007م-2008م

العلامة التجارية الرئيسية	سبليت (فردية)		سبليت (متعدد)		في آر إف		إجمالي الحصص
	الحصة السوقية	< 5 كيلو واط	الحصة السوقية	> 20 كيلو واط	الحصة السوقية	< 20 كيلو واط	
العلامات التجارية الرئيسية	3%-10%	إل جي	50%+	لا يوجد	50%+	دايكن	
	10%+	سامسونج	3%-50%	إل جي	50%+	إل جي*	
	10%+	دايكن					
	10%+	جينيرال					
	10%+	كرافت					
	10%+	الزامل					
	10%+	كارير					
	10%+	الزامل					
إجمالي الحصص	7%		95%+		10%		

*بدأت منذ عام 2008م

المصدر: بسريا

مكيفات اليونيتاري

كثيراً ما تستخدم منتجات اليونيتاري بدلا من المبردات في المحلات الصغيرة والمساكن، وهذا يوضح حجم نسبة هذا النوع من المكيفات في السوق السعودي. إن أجهزة تكييف اليونيتاري هي الخيار الأمثل لتكييف المساحات التي تكون أكبر من أن تكفيها مكيفات الإسبليت، ولكنها في الوقت نفسه أصغر من أن تحتاج إلى التكييف بواسطة المبردات.

الجدول 8: حجم سوق مكيفات اليونيتاري (من حيث القيمة)

متوسط النمو 2004م-2008م	2004م	2007م	2006م	2005م	2004م	مليون ريال سعودي
20,1%	431,3	375,0	217,1	193,5	175,9	مكيفات الأسطح

المصدر: بسريا

شهد سوق مكيفات السقف توسعاً جيداً وانتشاراً بين المستهلكين في المملكة، وقد كان من أهم الأسباب الرئيسة لانتشار هذا النوع من أجهزة التكييف هو أسلوب الهندسة المعمارية التقليدية التي تحبذ الأسقف المسطحة. حيث ارتفع الطلب في السنوات الأخيرة على تركيب أجهزة التكييف سبليت في غرف النوم أو كمصدر تبريد إضافي.

إن أغلب مكيفات الأسطح تعمل بنظام التبريد فقط، وقد توفر أيضاً خيار التدفئة في بعض الموديلات، وبمساهم النمو السريع لمجمعات التسوق في ارتفاع مبيعات مكيفات الأسطح. حيث يستطيع ملاك المحلات التجارية داخل الأسواق بكل سهولة أن يبيعوا محلاتهم بشكل أفضل وأسرع إذا كانت الوحدات المركبة فردية بدلا من وحدات التكييف المركزية الضخمة، وذلك لأن مكيفات الأسطح تساعد على تسهيل تقسيم فواتير الكهرباء والصيانة بين المحلات.

هذا ويشهد سوق هذا النوع من أجهزة التكييف إنتاجاً محلياً كبيراً تقوده مجموعة شاعر، وشركة العيسى، وسامكو، ومجموعة الزامل يقوم بتغطية الطلب المحلي، بالإضافة إلى وجود تصدير لبعض الدول العربية. وتستفيد هذه الصادرات من تجنب الضريبة الجمركية التي تكون مؤثرة في بعض الأحيان.

المبردات

نظراً لنمط البناء في المملكة فإن احتياجات التبريد دون حجم 170 كيلو واط (0.5 طن) يتم تلبيتها بواسطة المنتجات الجاهزة، وهذا هو السبب في أن المبردات ومكيفات في آر إف تبدأ عادة بحجم 10 كيلو واط. وفي المقابل فإن المبردات لا تزال تستخدم على الرغم من أن شعبيتها بدأت تقل، كما إن أجهزة المبردات من نوع سكرينو Screw تُعدُّ أهم أنواع الشرائح السوقية من أجهزة المبردات والتي تمثل نصف الحجم السوقي للمبردات من حيث القيمة، وقد بدأ سوق المبردات بأحجام صغيرة جداً تقارب الـ 10 كيلو واط (0.4 طن)، إلا إن أغلبية مبيعات المبردات هي من الأنواع التي يتعدى حجمها 20 كيلو واط (0.6 طن) إلى المبردات التي يصل حجمها 1,70 ميغا واط (500 طن).

إن التطور العمراني المتسارع الذي نتج عنه مشاريع بناء كبيرة تعتبر مؤثراً بالغ الأهمية في زيادة مبيعات المبردات متوسطة وكبيرة الحجم من نوع screw chillers.

الجدول 9: حجم سوق المبردات (من حيث القيمة)

متوسط النمو 2014-2018م	2018م	2017م	2016م	2015م	2014م	مليون ريال سعودي النوع
17.4%	449.6	37.5	311.3	265.1	237.0	المبادلة، وسكرو، ووسكروول «Reciprocating, Screw & Scroll»
28.5%	2.55	137.2	108.8	88.9	75.4	الطرد المركزي
12.0%	16.5	14.3	14.3	12.4	1.5	الامتصاص
22.6%	671.6	522.0	409.1	360.8	318.0	المجموع

المصدر: بسريا

نظراً للطلب الإضافي القادم من وحدات تبريد الأحياء/المناطق، فإن حجم مبيعات مبردات الطرد المركزي يزداد بشكل سريع حتى بلغ متوسط معدل النمو خلال الفترة من عام 2014م إلى 2018م 28.5% كما إن أحجام الوحدات مازالت في الارتفاع. هذا وإن أغلبية هذه المنتجات تتراوح أحجامها بين 1.5 ميغا واط و3 ميغا واط. ومن المتوقع أن تمتاز مبردات الطرد المركزي بنمو عالي بين جميع المبردات، وقد أثبت الواقع ذلك فعلياً حيث بلغ نموها بين عامي 2017م و2018م 50%. كما إن مشاريع تبريد الأحياء/المناطق ستزيد من مبيعات مبردات الطرد المركزي، ويتوقع أن تصل قيمتها، خلال السنوات الخمس القادمة إلى ما لا يقل عن 40% من قيمة سوق المبردات. هذا وبناء على فرضية بناء المزيد من الجامعات والمستشفيات فإنه سيزداد الطلب على أنظمة تبريد الأحياء/المناطق، كما إن كثيراً من المشروعات المستقبلية ستفضل أجهزة الطرد المركزي أو المبردات من نوع سكرينو Screw.

العوامل المؤثرة في السوق

القيود الوقائية للاستيراد (الضريبة الجمركية)

خفضت المملكة منذ انضمامها إلى منظمة التجارة العالمية في نهاية عام 2015م الضريبة الجمركية على المنتجات المستوردة التي لها منتجات منافسة مصنعة محلياً إلى 12% بما في ذلك رسوم استيراد مكيفات الشبكات والسبليت وبعض الأجهزة المنزلية الأخرى كالثلاجات؛ وذلك لحماية المنتجين المحليين، كما خفضت الضريبة المفروضة على باقي الأجهزة الإلكترونية إلى 5% مع العلم أن هذه الرسوم لا تطبق على دول الخليج لوجود اتفاقية تجارة خاصة بالمنطقة، ووفقاً للاتفاقية الاقتصادية الموحدة بين دول مجلس التعاون الخليجي فإن المنتجات المصنعة في أي دولة من دول الأعضاء ستعفى من الرسوم الجمركية عند التصدير لأي منها بشرط أن لا تقل نسبة الملكية الخليجية فيها عن 51%.



شركة الحسن غازي إبراهيم شاكِر
AL-HASSAN G.I. SHAKER CO.

الغازات المبردة

تتلاءم جميع المنتجات المدمجة مع غاز تبريد R22 الذي يباع في المملكة (باستثناء مكيفات في آر إف التي تحتوي على غاز تبريد R410A). ومن ناحية أخرى فإن غاز R134A يسيطر على مبيعات المبردات في المملكة، حيث لا تزال قضية الغازات المبردة غير واضحة، ولكن هناك معلومات تفيد بأن المملكة ستصير على حظر أي غاز لا يحتوي على مركبات الهيدرو فلورو كربون (HFC) بحلول عام 2010-2011م. وسينتج عن ذلك ارتفاع معدل تغيير قطع غيار مكيفات الهواء.

التركيز على الطاقة

يواجه مزودوا الطاقة الكهربائية في الشرق الأوسط صعوبة في تلبية الطلب المتنامي على الطاقة، ووفقاً لبعض التقديرات فإن حجم الطاقة الذي تستهلكه أجهزة التكييف يبلغ ما يقارب 50% من متطلبات أعمال الطاقة بشكل عام (وتصل هذه النسبة إلى 70% في المملكة)، وعليه فإنه ليس من المستغرب أن تتركز الجهود لترشيد استهلاك الطاقة التي تستهلكها أجهزة التكييف، خاصة في القطاع السكني؛ وهو ما يمكن أن ينتج عنه طلب متزايد على المنتجات الجديدة الأقل استهلاكاً للطاقة.

الاتجاه نحو تبريد الأحياء/المناطق

نظراً لحد المطورين العقاريين وشركات إنشاء المشاريع السكنية على الابتعاد عن طرق التبريد التقليدية واستخدام أنظمة تبريد مركزية أكثر كفاءة، ولما يشهده السوق من رغبة في الحصول على الكفاءة العالية في التبريد، فقد زاد الطلب على الحلول التي توفرها مبردات الأحياء/المناطق.

إن هدف أنظمة تبريد الأحياء/المناطق هو إرغام الشركات التي تتواجد في المناطق التي تتوفر فيها وحدات مبردات الأحياء/المناطق على شراء الماء المبرد (بالمتر المكعب)، وسيكون الحد من استهلاك الكهرباء لجميع الشركات في المنطقة خطوة رئيسية لدعم سوق المبردات، وعليه فلن يبقى للمستأجرين في مثل هذه المناطق أي خيار سوى الاستفادة من التكييف من خلال أنظمة تكييف الأحياء/المناطق، ولتحقيق هذا الهدف فإن على الجهات الحكومية المعنية التدخل لوضع إطار تنظيمي لتفادي العوائق المحتملة الناتجة عن ذلك.

اتجاهات قطاع البناء والتشييد (المشاريع الرئيسية)

نتيجة للسياسات الحكومية المتواصلة التي تهدف إلى تنويع مصادر الدخل والإنتاج الاقتصادي غير النفطي في المملكة، فقد تبنت خطاً طموحاً في تطوير قطاعات الصناعة والاتصالات والمقاولات تقدر تكلفة المشاريع المرصودة فيها ما يقارب 1.1 مليار ريال سعودي والتي يشكل عنصر البناء جزءاً منها. نتيجة لزيادة الطلب على الأعمال الإنشائية فقد ساهم قطاع البناء والتشييد خلال السنوات القليلة الماضية في زيادة الناتج المحلي الإجمالي بنسبة تزيد على 5%. وتتركز المشاريع الإنشائية الكبرى في المملكة على إقامة وبناء عدد من المدن الاقتصادية الكبيرة المتكاملة التي تشمل على مرافق صناعية ومالية ولوجستية وسكنية وتعليمية.

البيئة التنافسية

تشهد المنافسة في سوق أجهزة التكييف في المملكة مع دخول علامات تجارية جديدة كل عام، وتشير التقديرات إلى وجود ما يقارب خمسين إلى ستين علامة تجارية (تبلغ مبيعاتها أكثر من 500 وحدة سنوياً)، إلا أنه من الصعوبة بمكان الحصول على تحديد دقيق لعدد هذه العلامات التجارية نظراً للتغير المستمر الناتج عن دخول وخروج العلامات التجارية الخاصة من السوق وإليه، وتزداد المنافسة حدة في سوق مكيفات الشبكات لزيادة دخول العلامات التجارية الصينية ذات السعر المنخفض. ويعتبر الإنتاج المحلي لمكيفات الشبكات كبيراً، بالإضافة إلى وجود إنتاج محلي ملحوظ لمكيفات سبليت إلا أنه أقل من حجم الإنتاج المحلي من مكيفات الشبكات، هذا وتصبوا شركات تصنيع المكيفات المحلية الرئيسية إلى تصدير ما يقارب نصف إنتاجها المحلي إلى الخارج، كما تعتبر رسوم استيراد أجهزة تكييف شبكات وسبليت التي تبلغ حالياً 12% منخفضة وهو ما يعد سبباً رئيسياً لجذب العديد من مصنعي المكيفات الصينية للتصدير إلى المملكة، هذا وعضاً عن بيع المصانع الصينية للمكيفات في السوق السعودي تحت علاماتها التجارية الخاصة فإنها تقوم بتصنيع المكيفات والأجهزة المنزلية في مصانعها تحت العلامات التجارية الخاصة بموزعين محليين في السوق السعودي، والذي من شأنه أن يرفع عدد العلامات التجارية المحلية.

ويبلغ إجمالي الحصة السوقية لمنتجات شركات: إل جي وسامسونج ودايكن وجينيرال والعيسى وكاربر والزامل أكثر من 70% من إجمالي سوق مكيفات سبليت؛ مما يجعلهم يمتلكون حصة سيطرة من سوق هذا المنتج.

تعتبر شركة جريبي (Gree) أكثر العلامات التجارية الصينية بروزاً في السوق السعودي حالياً، وهي تحاول أن تزيد نسبة حصتها السوقية، وتخطط لإدخال مكيفات الأسطح والمكيفات المركزية والمبردات في المستقبل القريب.

وتسيطر شركات جونسون كترولز (يورك)، وشركة ترين، وشركة كاربر على 80% من إجمالي القيمة السوقية للمبردات المركزية ومبردات سكر (screw chillers)، كما تبلغ حصة هذه الشركات مجتمعة ما يقارب 70% من إجمالي سوق المبردات. ولا يوجد سوى فريق يسير بين هذه الشركات الثلاث في حجم حصصهم السوقية، وتتغير مراكزهم السوقية بشكل مستمر وفقاً للمشاريع الضخمة التي يحصل عليها كل منهم خلال السنوات الحالية، هذا وتجدر الإشارة إلى أن إل جي ليس لها وجود حالياً في سوق المبردات.

يتم استيراد ما يقارب ثلاثة أرباع أجهزة تكييف السبليت وما يقارب ثلث أجهزة تكييف من نوع شبك، ويتم استيراد أغلب هذه الكميات من كوريا الجنوبية والصين وبعض الدول في الشرق الأقصى. وتقوم شركة ترين باستيراد كل منتجاتها من المبردات من الولايات المتحدة الأمريكية حيث إنه بإمكان المصانع هناك إنتاج الوحدات التي تعمل بطاقة كهربائية بقوة ٦٠ هيرتز كما هو متطلب في المملكة.

الجدول ١٠: حصة إل جي السوقية (%) حسب نوع المنتج

الحصة السوقية	المنتج
٥٥٪	المكيفات المركزية المنفصلة
١٣٪	مكيفات الأسطح
٢٠٪	مكيفات سبليت متعدد
٤٢٪	مكيفات سبليت أعلى من خمسة كيلو واط
٤٥٪	مكيفات سبليت أقل من خمسة كيلو واط
١٢٪	مكيفات شبك

المصدر: بسريا

المصنعون المحليون

إن أبرز المصنعين المحليين هم: شركة العيسى التي تنتج وتبيع ١٢ علامة تجارية، وشركة إبراهيم الجفالي وإخوانه التي تنتج العلامة التجارية كاربر على وجه الخصوص بالإضافة إلى علامات تجارية أخرى، وشركة الزامل للمكيفات التي تصنع ٦ علامات تجارية. كما إن إل جي قد بدأت الإنتاج في مصنع التكييف المشترك مع موزعها في المملكة مجموعة شاكر خلال النصف الأول من عام ٢٠٠٨م. وبالإضافة إلى ذلك فهناك كميات قليلة من منتجات التكييف التي تصنع من قبل شركة جولدن ستار. وتعتبر المكيفات المصنعة محليا عالية ومضمونة الجودة.

تنتج جميع المصانع المحلية مكيفات هواء لتلبية احتياجات السوق المحلي، كما إنها تستهدف تصدير أكبر عدد ممكن من المكيفات إلى منطقة الشرق الأوسط وشمال أفريقيا. هذا ويتم تصدير أعداد كبيرة من المكيفات سنويا –وبالأخص المكيفات من نوع شبك– وغالباً إلى الدول الخليجية التي لا تفرض رسوماً جمركية على الاستيراد من المملكة. أضف إلى ذلك فإن جميع المنتجات المصنعة في المملكة تخضع لمعايير المناخ الاستوائي مما يجعلها ملائمة للاستخدام في المنطقة. وقد أصبحت دولة العراق أحد أكبر المشترين للمنتجات المصنعة في المملكة خلال السنوات القليلة الماضية. إضافة إلى ذلك، فإن بلداناً مثل: دولة الإمارات وسوريا ومصر تمثل أسواق تصدير كبيرة لمنتجات المصانع المحلية.



شركة الحسن غازي إبراهيم شاكرا
AL-HASSAN G.I. SHAKER CO.

الجدول ١١: المصنعون في سوق أجهزة التكييف

العلامة التجارية	تصدير	استيراد	الطاقة الإنتاجية (بالآلاف)	الإنتاج المحلي نوع	المصنعون
كولابن، كول كير كلاسيك، يوكلايما كلايما تيك	الشرق الأوسط أوروبا، أمريكا، إفريقيا أستراليا، الشرق الأقصى	لا يوجد	شباك ٤٤٠ سبليت ٦٠ مركزي ٣٦,٥	شباك، سبليت مركزية منفصلة أسطح، مبردات	مكيفات الزاملي
هيتاشي، جيسون كرافت، دولفين هاي كوول	دول الخليج، العراق الإمارات، سوريا	سبليت (فردى)	شباك ٧٠٠ سبليت ١٠٠ مبردات ٣٠	شباك سبليت	حمد عبدالله العيسى وأبناؤه
كارير، فاكون الكترولوكس كيلفيناتور		مبردات	وحدات التكييف ٤٧	شباك، سبليت مركزية منفصلة أسطح	إبراهيم الجفالي وإخوانه
سامسونج	لا يوجد	شباك، سبليت مركزية منفصلة أسطح	لا يوجد	لا يوجد	مجموعة متبولي المتحدة
رويال تيمب	دول الخليج، العراق لبنان، الأردن، سوريا	لا يوجد	-	شباك، سبليت، أسطح مركزية منفصلة	جولدن ستار
يورك	دول الخليج، لبنان، سوريا، الأردن	شباك، سبليت مركزية منفصلة أسطح، مبردات	-	أسطح	السالم
إل جي	-	شباك، سبليت في آر إف، أسطح مركزية منفصلة	وحدات التكييف ٥٠٠ (المرحلة الأولى)	شباك، سبليت، أسطح، مركزية منفصلة	الحسن غازي شاكرا
ميديا، أميركان ستاندر	لا يوجد	سبليت، أسطح مركزية منفصلة	لا يوجد	لا يوجد	إبراهيم شاكرا

المصدر: بسريا، والمواقع الإلكترونية للشركات على شبكة الإنترنت

المناطق والتوزيع

المناطق

بالرغم من أن هناك بعض الاختلافات الإقليمية، إلا إن منتجات تكييف الهواء ضرورية بسبب طبيعة المناخ الحار، ويتم تركيبها في جميع المباني في المملكة تقريباً؛ ففي المنطقة الوسطى تكون المبيعات مرتفعة حيث تبلغ قرابة ٣٥٪، وبعدها تأتي المنطقة الغربية التي تبلغ مبيعاتها حوالي ٢٥٪، أما ١٥٪ من المبيعات فتكون في المنطقة الشرقية، و٢٥٪ المتبقية مشتركة بين جميع المناطق الأخرى.

التوزيع

تملك بعض الشركات الكبرى، معظمها من المصنّعين المحليين عدداً محدوداً من صالات العرض (قرابة عشر محلات لكل شركة) المخصصة لبيع منتجاتها بشكل حصري إلى المستهلكين بشكل مباشر، إلا إن أغلبية المنتجات تُباع إلى كبار تجار

الجملة الذين يسوقونها من خلال محلات البيع بالتجزئة العائدة لهم، أو من خلال إعادة بيع كميات كبيرة منها إلى تجار التجزئة الذين يقوم بدورهم ببيعها إلى المستهلكين. هذا وفي بعض الحالات فإن المصنّعين أو الموردين يبيعون أجهزة التكييف مباشرة لمشروعات محدّدة سواء أكانت مشروعات خاصة أم حكومية، ويمثل هذا النوع من المبيعات جزءاً هاماً جداً من السوق، كما إن الحكومة تعتبر عميلاً مهماً لمنتجات تكييف الهواء، إلا إن حجم هذا السوق غير قابل للتحديد بشكل دقيق.

إن المنتجات الكبيرة مثل اليونيتاري والمبردات تباع في الغالب مباشرة إلى العملاء، وأما مكيفات في آر إف فتباع عادة عن طريق موزّع الذي يبيعها مباشرة إلى المقاول الذي يقوم عادة بتركيبها، أو تباع إلى الجهة التي ستقوم بالتركيب إذا كان المشروع صغيراً.

إن متاجر الأجهزة المنزلية والإلكترونية مثل الكترو وإكسترا والصدوق الأسود وبيست وزينة وفيرست، والشتاء والصيف، والمنيع والبسام إضافة إلى عدد كبير من محلات مكيفات الهواء الخاصة تمثل قنوات البيع الكبرى في البلاد.

هذا ومن الجدير بالذكر الإشارة إلى أن المبيعات التي تتم عن طريق متاجر التسوق الكبرى (الهايبرماركت) لا يُتوقع أن تكون عائقاً في طريق السوق خلال السنتين أو الثلاث سنوات القادمة؛ لذلك السبب يحتمل أن يقوم المصنّعون الصينيون الذين يصنعون أجهزة التكييف تحت العلامات التجارية المحلية بالبحث عن منافذ لبيع منتجاتهم من خلال سلسلة من محلات الأجهزة الإلكترونية وعدد من سلسلة المحلات الصغيرة التي تقبل بتقديم العلامات التجارية المحلية بجانب العلامات التجارية المشهورة.

٣.٣ السوق السعودية للأجهزة المنزلية

نظرة عامة

نتيجة للنمو الاقتصادي والتغير في نمط المعيشة في المملكة فمن المتوقع أن تبقى نسبة النمو في سوق الأجهزة المنزلية قوية. وتتوقع الدراسات السوقية ارتفاع معدلات تملك المساكن نتيجة للانتعاش الاقتصادي والسياسة الحكومية التي تهدف إلى تشجيع الاستثمار في القطاع العقاري، ومن المتوقع على المدى المتوسط والطويل أن يتم بناء وحدات سكنية بأعداد كبيرة في المملكة، الأمر الذي سيؤدي تبعاً إلى ارتفاع معدلات الطلب على الأجهزة المنزلية وعلى وجه الخصوص الأجهزة الرئيسية كالثلاجات وأجهزة الطبخ والميكروويف والأفران باعتبارها أجهزة أساسية تحتاجها أغلب المساكن في المملكة.

الجدول ٢: سوق الأجهزة المنزلية (من حيث القيمة)

متوسط النمو ٢٠٠٤-٢٠٠٨م	٢٠٠٨م	٢٠٠٧م	٢٠٠٦م	٢٠٠٥م	٢٠٠٤م	مليون ريال سعودي
٪٨،٣	٣٨١،١	٣٦١،٧	٣٤٤،٩	٣٢٢،٦	٢٨٣،٤	المواقد الصغيرة
٪٨،٩	١٦٨،١	١٦٣،٥	١٥١،٥	١٥٢،٦	١٣٣،٩	أجهزة التجميد (فريزر)
٪٨،٨	٤٥٧،٣	٤٢٦،٧	٣٩٦،٩	٣٧٧،٥	٣٢٦،٤	أجهزة طبخ (المواقد)
٪٩،٨	٥٣٩،٩	٥١٢،٤	٤٨٢،٤	٤٦١،٥	٤٠٢،١	الغسالات
٪٩،٦	٤٢،٥	٤٠،٠	٣٧،٦	٣٦،٥	٣٠،٧	غسالات الصحون
٪٨،٢	١،٣٥٨،٣	١،٢٦٦،٧	١،١٧٦،٥	١،١٢٠،٣	٩٩١،٩	الثلاجات

المصدر: يورو مونيتر

إن تغير معايير المعيشة وانتشار الوعي بأنماط الحياة الحديثة لدى أغلب الطبقات المتوسطة والرفيعة من المجتمع في المملكة قد أدى إلى زيادة الطلب على المنتجات والأجهزة المنزلية الحديثة. وكذلك نتج عنه المزيد من القابلية والاستعداد لدفع مبالغ أعلى مقابل منتجات ذات جودة أعلى.

هذا وإن التوجه الغالب الذي يشهده السوق السعودي هو مزيد من الطلب على أجهزة المطابخ وغسالات الملابس ذات الجودة العالية؛ حيث إن هنالك إقبالاً نحو الأجهزة المخفية (built-in)، والأجهزة المصنّعة من الفولاذ المقاوم للصدأ (stainless steel)، والغسالات التي تعبأ من الأمام ذات الكفاءة العالية، حيث أصبحت كل هذه الأنواع شائعة ومنتشرة بين المستهلكين في المملكة الذين يدركون مدى أهمية الاستفادة من هذه الأجهزة في منازلهم.



شركة الحسن غازي إبراهيم شاكِر
AL-HASSAN G.I. SHAKER CO.

الجدول ١٣: سوق الأجهزة المنزلية (من حيث الحجم)

متوسط النمو ٢٠٠٤م-٢٠٠٨م	٢٠٠٨م	٢٠٠٧م	٢٠٠٦م	٢٠٠٥م	٢٠٠٤م	عدد الوحدات بالألف
٪٥,٦	٢,٣٩٦,٦	٢,٣١٦,٠	٢,٢٥٤,٠	٢,١٩٢,٢	١,٩٢٤,٢	المواقد الصغيرة
٪٥,١	٨٩,٤	٨٨,٤	٨٥,٩	٨٣,٧	٧٣,٤	أجهزة التجميد (فريزر)
٪٧,٦	٢٤٥,٣	٢٣٣,١	٢٢٠,٤	٢٠٨,٧	١٨٣,٠	أجهزة طبخ (المواقد)
٪٦,٦	٢٩٨,٦	٢٨٩,٣	٢٧٥,٧	٢٦٣,٤	٢٣١,٠	غسالات الملابس
٪٦,٢	٢٢,٩	٢٢,٠	٢١,٢	٢٠,٥	١٨,٠	غسالات الصحون
٪٦,٥	٣١٤,٥	٣٠٢,٣	٢٨٩,٤	٢٧٨,٧	٢٤٤,٥	الثلاجات

المصدر: يورومونيتور

ومن المتوقع أن تستمر نسبة نمو حجم سوق الأجهزة المنزلية بنسبة ٥٪ إلى ٧٪ سنوياً^(٢) مع احتمال الارتفاع فوق تلك النسبة فور الانتهاء من بعض مشاريع تطوير المدن والمشاريع العقارية الكبيرة وإمكانية تطبيق الرهن العقاري. إن أسعار بعض الأجهزة المنزلية التي كانت تشهد انخفاضاً قد بدأت بالارتفاع بدءاً من عام ٢٠٠٦م؛ نظراً لرفع المنتجين من نسبة تكلفة الإنتاج، ويتوقع أن تبقى هذه الأسعار ثابتة وخصوصاً أسعار الأجهزة مرتفعة السعر حيث إن السوق السعودي أقل حساسية تجاه الأسعار مقارنة بغيره من الأسواق.

البيئة التنافسية

العلامات التجارية القيادية في المملكة هي جليماز وأريستون و مايتاج. أما العلامات التجارية الأمريكية مثل علامة جينيرال إلكتريك فيقتصر الإقبال عليها على المستهلكين ذوي الدخل المرتفع، ولكن مع غلاء العلامات التجارية الأوروبية نتيجة لارتفاع اليورو فإنه يتوقع للعلامات التجارية الأمريكية أن تكون أكثر منافسة إلى حد ما.

الجدول ١٤: كبار المنافسين في سوق الأجهزة المنزلية

اسم الشركة	استيراد	العلامة التجارية
زقزوق للأجهزة المنزلية	أجهزة منزلية	ويرل بوول، جينيرال، جليم جاز كوول لاين، كاوا أند واتشيجو
يوسف محمد ناغي المحدودة	إلكترونيات، أجهزة منزلية، أجهزة العناية الشخصية	إل جي، فيليبس
مجموعة المتبولي المتحدة	إلكترونيات، أجهزة منزلية	سامسونج، تيريم، تي أو آيه
شركة التكنولوجيا المتحدة	إلكترونيات، أجهزة منزلية	توشيبا، دورا، بيترا، فيلكو، رودد
شركة الإلكترونيات الأساسية	إلكترونيات، أجهزة منزلية	سانيو
شركة الجبر التجارية	إلكترونيات، أجهزة منزلية	هايير
شركة سالم باخشوين وأولاده	إلكترونيات، أجهزة منزلية صغيرة	روينتا
شركة العيسائي	إلكترونيات، أجهزة منزلية صغيرة	مولينكس
شركة أحمد الناغي المحدودة	أجهزة منزلية صغيرة	براون
شركة أحمد عبدالوهاب عبدالله	أجهزة منزلية صغيرة	كينوود، آكي
شركة إبراهيم شاكِر المحدودة	أجهزة منزلية، أجهزة منزلية صغيرة	مايتاج، أريستون، إنديست، ديلونجي، شاكِر

المصدر: موقع شركة يورومونيتور، ومجموعة شاكِر.

(٢) المصدر يورومونيتور.

الجدول ١٥: الحصة السوقية لشركة إبراهيم شاكِر حسب نوع المنتج والعلامة التجارية

المنتج	العلامة التجارية	الحصة السوقية
أجهزة الطبخ (المواقد) الكبيرة	أريستون	٪١٤
أجهزة الطبخ (المواقد) الكبيرة	ميتاج	٪٧
أجهزة الطبخ (المواقد) الصغيرة	ديلونجي	٪١
غسالات الصحون	أريستون	٪٨
غسالات الصحون	إنديسيت	٪٧

المصدر: يورومونيتور



شركة الحسن غازي إبراهيم شاكِر
AL-HASSAN G.I. SHAKER CO.

٤- الشركة

٤.١ مقدمة

وتعتبر مجموعة شاكِر امتداداً للنشاط التجاري الذي بدأه الشيخ إبراهيم شاكِر -رحمه الله- في عام ١٩٥٠م بهدف استيراد أجهزة التكييف والأجهزة المنزلية وبيعها بالجملة. وكانت من أوائل الشركات في المملكة التي دخلت هذا المجال ونجحت في الحصول على حقوق توزيع حصرية وغير حصرية للعديد من العلامات التجارية العالمية الرائدة، مثل: (إل جي، ومايتاج، وأنديس، وأريستون وديلونغي و ماكوي وأميريكان ستاندر وميديا). وقد أدخلت مجموعة شاكِر منتجات التكييف المصنعة بواسطة إل جي (والتي يشار إليها لاحقاً بـ«إل جي») إلى المملكة في عام ١٩٩٤م، وبحلول عام ٢٠٠٠م كانت قد نجحت في كسب القيادة السوقية؛ حيث تمثل الحصة السوقية الحالية لمجموعة شاكِر من سوق أجهزة التكييف ما يقارب الـ ٢٦,١٪، وأما حصتها الحالية من سوق الأجهزة المنزلية فتقارب الـ ٤,٥٪.

تمثل مجموعة شاكِر حالياً أكثر من ثمان علامات تجارية عالمية، وتعتبر من الشركات الرائدة في المملكة في مجال توزيع أجهزة التكييف والأجهزة المنزلية من خلال شبكة واسعة من الموزعين وقنوات بيع التجزئة من خلال أسواق الهايبرماركت المتخصصة بالإضافة إلى مراكز خدمات العملاء والمستودعات ومعاهد التدريب.

وفيما يأتي نبذة عن العلامات التجارية التي تقوم مجموعة شاكِر بتمثيلها كموزع لمنتجاتها في السوق السعودي:

١. **إل جي للإلكترونيات (LG Electronics):** مجموعة شاكِر هي الموزع الحصري والوحيد لتوزيع أجهزة تكييف إل جي في المملكة. هذا وتجدر الإشارة إلى أن الأجهزة المنزلية الأخرى (غير أجهزة التكييف)، والأجهزة الإلكترونية التي تحمل العلامة التجارية إل جي لديها موزعين آخرين في المملكة غير مجموعة شاكِر.
٢. **مايتاج (Maytag):** مجموعة شاكِر هي الموزع الحصري والوحيد لمجموعة منتجات مايتاج من الأجهزة المنزلية في المملكة.
٣. **أريستون و إنديست (Ariston & Indesit):** مجموعة شاكِر هي الموزع الحصري والوحيد في المملكة لمجموعة منتجات أريستون و إنديست من الأجهزة المنزلية الكبيرة (مثل: المواقد والغسالات)، والأجهزة المخفية ضمن تصميم المطابخ (built-in) وغيرها من أنواع الأجهزة المنزلية.
٤. **ديلونجي (DeLonghi):** مجموعة شاكِر هي الموزع الحصري والوحيد في المملكة للتشكيلة الواسعة من منتجات ديلونجي مثل: أجهزة التدفئة المتنقلة، ومعدات وأجهزة إعداد القهوة، وأجهزة كي الملابس، وأجهزة منزلية صغيرة متنوعة أخرى.
٥. **أميريكان ستاندر (American Standard):** مجموعة شاكِر هي الموزع الحصري والوحيد في المملكة لأنظمة أميريكان ستاندر للتدفئة والتهوية والتكييف.
٦. **ميديا (MIDEA):** مجموعة شاكِر هي الموزع الحصري والوحيد في المملكة لأجهزة تكييف ميديا، وأجهزتها المنزلية من الغسالات والنشافات وتشكيلة متنوعة من الأجهزة المنزلية الصغيرة.
٧. **ماكوي (McQuay):** مجموعة شاكِر هي الموزع غير الحصري لمنتجات شركة ماكوي في المملكة من أجهزة التدفئة والتهوية والتكييف، وبالأخص المبردات، وحلول تبريد الأحياء/المناطق.
٨. **منتجات شاكِر:** تسوّق الشركة مجموعة من الأجهزة المنزلية التي يتم تصنيعها في مصانع خارج المملكة، تحت اسم: شاكِر.

هذا وقد دخلت الشركة في شراكة مع إل جي في عام ٢٠٠٦م لتأسيس شركة صناعية في المملكة لتصنيع وإنتاج أجهزة تكييف تحت علامة إل جي، وذلك لرفع مستوى علاقاتها التجارية مع القطاع الحكومي وقطاع الشركات وزيادة أرباحها عن طريق تخفيض متطلبات رأس المال العامل. وقد تم تأسيس هذه الشركة في المملكة كشركة ذات مسؤولية محدودة مملوكة من قبل الشركة بنسبة (٥١٪)، وإل جي بنسبة (٤٩٪). وتهدف هذه الشركة إلى تلبية متطلبات السوق المحلي، وأن تصبح جزءاً من قنوات الإنتاج العالمية لشركة إل جي بغرض تلبية احتياجات الأسواق الخليجية والإقليمية وأسواق الدول الأخرى المجاورة.

٤.٢ تاريخ الشركة وتطور رأسمالها

تأسست الشركة في البداية كشركة ذات مسؤولية محدودة مسجلة في السجل التجاري في مدينة جدة برقم ٤٠٣١٠٢٦٨٥ وتاريخ ١٤٤١/١٠/٢١هـ الموافق ٢٠٢٠م برأس مال قدره ٥٠٠,٠٠٠ خمسمائة ألف ريال سعودي مقسّم إلى مئة (١٠٠) حصة نقدية متساوية القيمة، قيمة كل منها (٥,٠٠٠) خمسة آلاف ريال سعودي. وقد تأسست الشركة من قِبَل الشريكين: محمد غازي إبراهيم شاكِر بنسبة تملك تبلغ ٢٠٪، والحسن غازي إبراهيم شاكِر بنسبة تملك تبلغ ٨٠٪.

الجدول ١٦: حصص الملكية في الشركة عند التأسيس

الاسم	الحصص النقدية	قيمة كل حصة (ريال سعودي)	إجمالي قيمة الحصص (ريال سعودي)	النسبة المئوية
الحسن غازي إبراهيم شاكر	٨٠	٥,٠٠٠	٤٠٠,٠٠٠	٨٠٪
محمد غازي إبراهيم شاكر	٢٠	٥,٠٠٠	١,٠٠٠,٠٠٠	٢٠٪
الإجمالي	١٠٠	٥,٠٠٠	٥٠٠,٠٠٠	١٠٠٪

المصدر: مجموعة شاكر

وفي ٢٩/٠٨/١٩٩٧هـ الموافق ١٩/١٢/١٩٩٨م قام الشريك الحسن غازي إبراهيم شاكر بالتنازل عن أربعين (٤٠) حصة من حصصه في شركة الحسن غازي إبراهيم شاكر، والتي تمثل ما قيمته ٤٠٪ من رأسمالها إلى حسين غازي إبراهيم شاكر، وبالتالي أصبحت ملكية الشركاء في الشركة كما يأتي:

الجدول ١٧: تغيير هيكل الملكية في الشركة

الاسم	الحصص النقدية	قيمة كل حصة (ريال سعودي)	إجمالي قيمة الحصص (ريال سعودي)	النسبة المئوية
الحسن غازي إبراهيم شاكر	٤٠	٥,٠٠٠	٢٠٠,٠٠٠	٤٠٪
محمد غازي إبراهيم شاكر	٢٠	٥,٠٠٠	١,٠٠٠,٠٠٠	٢٠٪
حسين غازي إبراهيم شاكر	٤٠	٥,٠٠٠	٢٠٠,٠٠٠	٤٠٪
الإجمالي	١٠٠	٥,٠٠٠	٥٠٠,٠٠٠	١٠٠٪

المصدر: مجموعة شاكر

وبتاريخ ٢٥/١٢/٢٥هـ الموافق ١٦/٢/٢٠٠٤م، وافق الشركاء في الشركة على بيع ٥٠٪ من حصصهم في الشركة إلى شركة عليل للأجهزة الكهربائية المحدودة، ودخلها كشريك جديد في الشركة، وبناءً على ذلك فقد تم توزيع الحصص في الشركة على النحو الآتي:

الجدول ١٨: تغيير هيكل الملكية في الشركة

الاسم	الحصص النقدية	قيمة كل حصة (ريال سعودي)	إجمالي قيمة الحصص (ريال سعودي)	النسبة المئوية
الحسن غازي إبراهيم شاكر	٢٠	٥,٠٠٠	١,٠٠٠,٠٠٠	٢٠٪
محمد غازي إبراهيم شاكر	١٠	٥,٠٠٠	٥٠٠,٠٠٠	١٠٪
حسين غازي إبراهيم شاكر	٢٠	٥,٠٠٠	١,٠٠٠,٠٠٠	٢٠٪
شركة عليل للأجهزة الكهربائية	٥٠	٥,٠٠٠	٢٥٠,٠٠٠	٥٠٪
الإجمالي	١٠٠	٥,٠٠٠	٥٠٠,٠٠٠	١٠٠٪

المصدر: مجموعة شاكر

وفي ٢٢/١١/٢٧هـ الموافق ١٤/١١/٢٠٠٦م قررت شركة عليل للأجهزة الكهربائية المحدودة^(٣) التنازل عن كامل حصصها في الشركة إلى شركاء جدد هم: شركة إبراهيم عبدالله أبونيان وإخوانه، ولما إسمايل فوزي أبو خضرة، وشركة عبدالقادر المهيدب وأولاده، وبناءً على ذلك فقد تغير توزيع الحصص ليصبح كما يأتي:

(٣) شركة عليل للأجهزة الكهربائية المحدودة «شركة ذات مسؤولية محدودة» أسست بين الشركاء الآتية أسماؤهم: (شركة إبراهيم عبدالله أبونيان وإخوانه، ولما إسمايل فوزي أبو خضرة، وشركة عبدالقادر المهيدب وأولاده)، وقد تم حل الشركة وتصفيتها كما أعلن في جريدة أم القرى الرسمية في عددها ذي الرقم: (٤١٣٥) الصادر بتاريخ ٢١/١٢/٢٠١٧هـ الموافق ٢٠/٧/٢٠١٧م.



شركة الحسن غازي إبراهيم شاكِر
AL-HASSAN G.I. SHAKER CO.

الجدول ١٩: تغير هيكل الملكية في الشركة

الاسم	الحصص النقدية	قيمة كل حصة (ريال سعودي)	إجمالي قيمة الحصص (ريال سعودي)	النسبة المئوية
الحسن غازي إبراهيم شاكِر	٢٠	٥,٠٠٠	١,٠٠٠,٠٠٠	٢٠٪
محمد غازي إبراهيم شاكِر	١٠	٥,٠٠٠	٥٠٠,٠٠٠	١٠٪
حسين غازي إبراهيم شاكِر	٢٠	٥,٠٠٠	١,٠٠٠,٠٠٠	٢٠٪
شركة إبراهيم عبدالله أبونيان وإخوانه	٢٠	٥,٠٠٠	١,٠٠٠,٠٠٠	٢٠٪
لماء إسماعيل فوزي أبو خضرة	٢٠	٥,٠٠٠	١,٠٠٠,٠٠٠	٢٠٪
شركة عبد القادر المهيدب وأولاده	١٠	٥,٠٠٠	٥٠٠,٠٠٠	١٠٪
الإجمالي	١٠٠	٥,٠٠٠	٥,٠٠٠,٠٠٠	١٠٠٪

المصدر: مجموعة شاكِر

وبناءً على طلب الشركاء في الشركة، أصدر معالي وزير التجارة والصناعة القرار الوزاري رقم (٢٧٥/ق) وتاريخ ١٧/٨/١٤٢٩هـ (الموافق ١٩/٨/٢٠٠٨م) والذي تحولت الشركة بموجبيه من شركة ذات مسؤولية محدودة إلى شركة مساهمة مغلقة، وقد تمت زيادة رأسمال الشركة عند التحول من (٥٠٠,٠٠٠) خمسمائة ألف ريال سعودي إلى (٣٥٠,٠٠٠,٠٠٠) ثلاثمائة وخمسين مليون ريال سعودي مقسم إلى (٣٥٠,٠٠٠,٠٠٠) خمسة وثلاثين مليون سهم متساوية القيمة، بقيمة اسمية قدرها (١٠) عشر ريالات سعودية للسهم، وذلك من خلال رسملة حساب الأرباح المبقاة، والتي بلغت حينئذ (٢١٦,١٥٧,٦٠٧) مائتين وستة عشرة مليون ومائة وسبعة وخمسين ألف وستمائة وسبعة ريال سعودي، والاحتياطي النظامي البالغ حينئذ (٥٢٢,٤١٦) خمسمائة واثنان وعشرون ألف وأربعمائة وستة عشرة ريال سعودي، وسداد الرصيد المتبقي من جاري الشركاء البالغ حينئذ (١٣٢,٨١٩,٩٧٧) مائة واثنين وثلاثين مليون وثمانمائة وتسعة عشرة ألف وتسعمائة وستين ريال سعودي.

وتتمثل أعراض الشركة في تصنيع المكيفات، وتجارة الجملة والتجزئة في المعدات والأجهزة المنزلية والكهربائية والإلكترونية والمكيفات الهوائية، وصيانة وإصلاح الأجهزة الكهربائية والإلكترونية والمكيفات، بالإضافة إلى الوكالات التجارية عن الشركات التي تتناول الأنشطة نفسها. وقد تم إعادة توزيع الأسهم في الشركة فيما بين المساهمين المؤسسين عند التحول إلى شركة مساهمة مغلقة على النحو الآتي:

الجدول ٢٠: تغير هيكل الملكية في الشركة

الاسم	الأسهم النقدية	قيمة كل سهم (ريال سعودي)	إجمالي قيمة الأسهم (ريال سعودي)	النسبة المئوية
الحسن غازي إبراهيم شاكِر	٧,٠٠٠,٠٠٠	١٠	٧,٠٠٠,٠٠٠	٢٠٪
محمد غازي إبراهيم شاكِر	١,٧٥٠,٠٠٠	١٠	١٧,٥٠٠,٠٠٠	٥٪
حسين غازي إبراهيم شاكِر	١,٧٥٠,٠٠٠	١٠	١٧,٥٠٠,٠٠٠	٥٪
شركة إبراهيم عبدالله أبونيان وإخوانه	١٢,٦٠٠,٠٠٠	١٠	١٢٦,٠٠٠,٠٠٠	٣٦٪
لماء إسماعيل فوزي أبو خضرة	٥,٦٠٠,٠٠٠	١٠	٥٦,٠٠٠,٠٠٠	١٦٪
شركة عبد القادر المهيدب وأولاده	٦,٣٠٠,٠٠٠	١٠	٦٣,٠٠٠,٠٠٠	١٨٪
الإجمالي	٣٥,٠٠٠,٠٠٠	١٠	٣٥٠,٠٠٠,٠٠٠	١٠٠٪

المصدر: مجموعة شاكِر

الرسم البياني ١: هيكل ملكية الشركة قبل الطرح

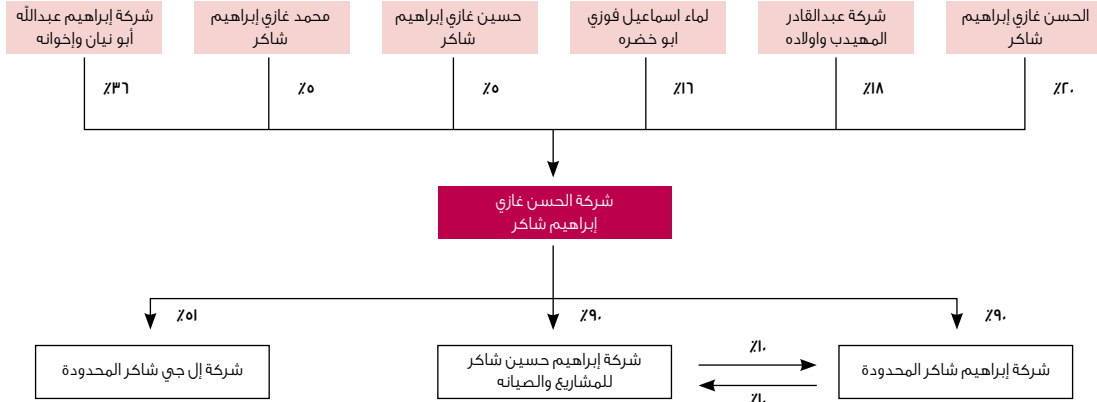

المصدر: مجموعة شاكر

الرسم البياني ٢: هيكل ملكية الشركة بعد الطرح

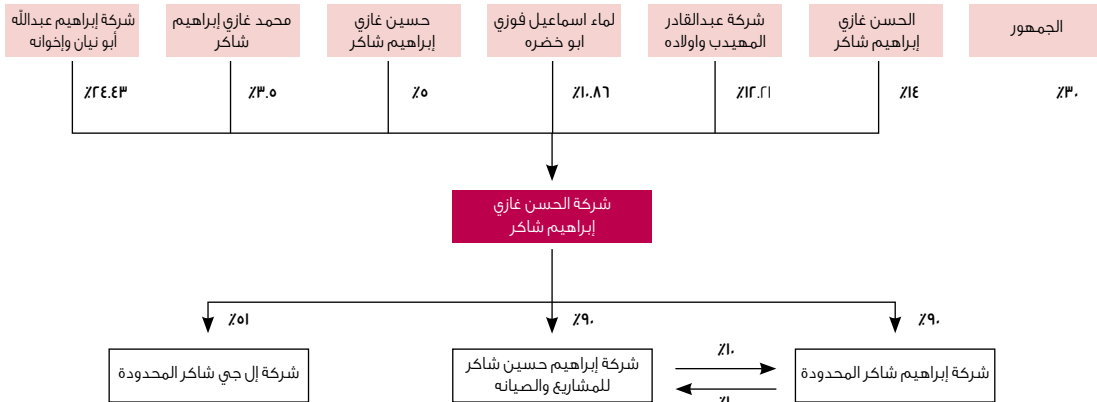

المصدر: مجموعة شاكر

٤.٣ هيكل مجموعة شاكر والشركات التابعة لها

تتألف شركة الحسن غازي إبراهيم شاكر من ثلاث شركات تابعة نشاطها الرئيس يتركز في تصنيع أجهزة التكييف والمتاجرة بالجملة في أجهزة التكييف والأجهزة المنزلية. وهذه الشركات التابعة هي:

شركة إبراهيم شاكر المحدودة

شركة إبراهيم شاكر المحدودة هي شركة سعودية ذات مسؤولية محدودة مسجلة في السجل التجاري برقم (٤٠٣٠٠٤٤٧٥) وتاريخ ١٦/٧/٢٠١٦هـ الموافق ١٠/٥/١٩٨٢م. مدة شركة إبراهيم شاكر هي خمسة وعشرون (٢٥) عاماً ابتداءً من تاريخ ١٦/٧/٢٠١٦هـ الموافق ١٠/٥/١٩٨٢م، وحتى تاريخ ١٥/٧/٢٠١٧هـ الموافق ١٠/٦/٢٠١٧م تتجدد تلقائياً، وقد كانت الشركة مملوكة في السابق من قبل المساهمين المؤسسين لشركة الحسن غازي إبراهيم شاكر المشار إليهم في الجدول ٢ أعلاه من هذه النشرة. وفي ١٤/٥/٢٠١٩هـ الموافق ٢٠/٥/٢٠١٧م تمت إعادة هيكل ملكية شركة إبراهيم شاكر المحدودة عن طريق تنازل الشركاء فيها عن ٩٠٪ من حصصهم إلى شركة الحسن غازي إبراهيم شاكر، و ١٠٪ لصالح شركة إبراهيم حسين شاكر للمشاريع والصيانة المملوكة أيضاً بنسبة ٩٠٪ من قبل شركة الحسن غازي إبراهيم شاكر، وذلك بهدف تجميع القوائم المالية لجميع هذه الشركات ضمن مجموعة واحدة.

ويقع مقر الشركة الرئيس في مدينة جدة، ويتمثل نشاطها في تجارة أجهزة التكييف والأجهزة المنزلية والأجهزة الكهربائية (بما في ذلك أجهزة المطابخ الكبيرة المدمجة، وأجهزة المطابخ الصغيرة)، والوكالات التجارية.



شركة الحسن غازي إبراهيم شاكِر
AL-HASSAN G.I. SHAKER CO.

وتقوم شركة إبراهيم شاكِر المحدودة بالعمل في المملكة كموزع حصري لمجموعة من العلامات التجارية العالمية مثل: ميتاج، وأريستون وإنديسيت، وديلونجي، وأميريكان ستاندر، وميديا، كما إنها وكيل غير حصري لأجهزة تكييف ماكوي. ويبلغ رأسمال شركة إبراهيم شاكِر عشرة ملايين (١٠,٠٠٠,٠٠٠) ريال سعودي.

الجدول ٢١: حصص الملكية في شركة إبراهيم شاكِر

الشركاء	النسبة المئوية
شركة الحسن غازي إبراهيم شاكِر	٩٠٪
شركة إبراهيم حسين شاكِر للمشاريع والصيانة	١٠٪
الإجمالي	١٠٠٪

المصدر: مجموعة شاكِر

في عام ٢٠٠٨م سجلت الشركة إجمالي مبيعات بلغ ١٤٨,٩ مليون، أما صافي الأرباح الذي حققته الشركة فقد بلغ ١١,٥ مليون ريال سعودي.

الجدول ٢٢: ملخص النتائج المالية لشركة إبراهيم شاكِر

التسعة أشهر المنتهية في ٣٠ سبتمبر	السنة المنتهية في ٣١ ديسمبر			بالآلاف الريالات		
	٢٠٠٩م	*٢٠٠٨م	٢٠٠٨م		٢٠٠٧م	٢٠٠٦م
	١٢٩,٩٨٩	١١٦,٤٢١	١٤٨,٩٢٠	١٢١,٥٤٤	١١٣,٠٦٦	قائمة الدخل
	(٩٣,٨٤٤)	(٨٦,٣٥٣)	(١٠٦,٢٣٣)	(٨٧,٨٠٢)	(٨١,١٦١)	إجمالي المبيعات
	٣٦,١٤٥	٣٠,٠٦٨	٤٢,٦٨٦	٣٣,٢٥١	٣١,٩٠٥	تكلفة المبيعات
	(١١,٦٨٤)	(١٠,٤٤٩)	(١٤,٣٠٧)	(١٢,٧١٣)	(١٢,٣٣٦)	الربح الإجمالي
	(١٠,٨٦٧)	(١٢,١٥١)	(١٥,١٢٤)	(١٢,٠٠٠)	(١٠,٩٧١)	مصاريف البيع والتوزيع
	١١,١٠٥	٦,٨١٧	١١,٥٣٣	٦,٦٦٧	٥,٣٢٣	مصاريف عمومية وإدارية
						صافي الدخل
						المركز المالي
	١٥٦,٢٣	١٢٦,٩٩٦	١٥٨,٠٦٥	١١٠,٦٣٦	٩٧,١٩٦	الموجودات المتداولة
	١٦٩,١٠٩	١٣٨,٩١٩	١٧٠,٠٣٨	١٢١,٢٤٦	١٠٨,٤٠٢	إجمالي الموجودات
	٩٧,٤٩٠	٨٥,١٦٤	١١١,١٩٢	٧٥,٨١٧	٥٦,٩٣٣	المطلوبات المتداولة
	١٠٩,٨١٨	٩٥,٤٤٩	١٢١,٨٥٢	٨٤,٥٩٣	٦٥,١٤٥	إجمالي المطلوبات
	٥٩,٢٩١	٤٣,٤٧٠	٤٨,١٨٦	٣٦,٦٥٣	٤٣,٢٥٧	حقوق المساهمين
						التدفقات النقدية
	(٢,٨٠٩)	٦,٧٥٥	٥٨٨	٥,٧٧٥	٢,٣٩١	النقد من الأنشطة التشغيلية
	(٢,٢٩١)	(٢,٣٠٠)	(٢,٨٠١)	(٧٤٩)	٩٤١	النقد من الأنشطة الاستثمارية
	٥,٩٩٠	٤٦٧	(١٩٣)	(٨,٥٧٥)	(١٧,٦٣٥)	النقد من الأنشطة التمويلية
	٨,٤٣١	١٤,٨٧٠	٧,٥٤١	٩,٩٤٧	١٣,٤٩٦	النقد في نهاية الفترة المالية

المصدر: القوائم المالية الافتراضية المراجعة للشركة. * قوائم مالية غير مراجعة لهذه الفترة.

شركة إبراهيم حسين شاكِر للمشاريع والصيانة

شركة إبراهيم حسين شاكِر للمشاريع والصيانة هي شركة سعودية ذات مسؤولية محدودة يبلغ رأسمالها خمسمائة ألف (٥٠,٠٠٠) ريال سعودي، يقع مقرها الرئيس في مدينة جدة، ومسجلة بموجب السجل التجاري رقم ٤.٣.١٥٩٧٢٨ بتاريخ ١٧/٧/١٤٢٧هـ الموافق ٢٠٠٦/٢/٦م. إن مدة الشركة خمسون (٥٠) عاماً بدأت في تاريخ ١٧/٧/١٤٢٧هـ الموافق ٢٠٠٦/٢/٦م، وحتى ١٧/٧/١٤٧٧هـ الموافق ٢٠٥٤/٨/١١م تتجدد تلقائياً.

شركة الحسن غازي إبراهيم شاكر

وقد كانت الشركة مملوكة في السابق من قبل: حسين غازي شاكر، وإبراهيم حسين غازي شاكر، وعماد عبدالقادر المهديب، وفي ١٤/٥/٢٠١٤هـ الموافق ٢٠/٥/٢٠٠٨م تمت إعادة هيكلة ملكية شركة إبراهيم حسين شاكر للمشاريع والصيانة عن طريق تنازل الشركاء فيها عن ٩٠% من حصصهم إلى شركة الحسن غازي إبراهيم شاكر، و١٠% لصالح شركة إبراهيم شاكر المحدودة المملوكة أيضاً بنسبة ٩٠% من قبل شركة الحسن غازي إبراهيم شاكر.

الجدول ٢٣: حصص الملكية في شركة إبراهيم حسين شاكر للمشاريع والصيانة

الشركاء	النسبة المئوية
شركة الحسن غازي إبراهيم شاكر	٩٠%
شركة إبراهيم شاكر	١٠%
الإجمالي	١٠٠%

المصدر: مجموعة شاكر

توفر شركة إبراهيم حسين شاكر للمشاريع والصيانة خدمات تسويقية لشركة الحسن غازي شاكر، ولشركة إبراهيم شاكر، وتشارك في تنفيذ العقود المباشرة بين الحكومة ومجموعة شاكر.

الجدول ٢٤: ملخص النتائج المالية لشركة إبراهيم حسين شاكر للمشاريع والصيانة

التسعة أشهر المنتهية في ٣٠ سبتمبر		السنة المنتهية في ٣١ ديسمبر			بآلاف الريالات
٢٠٠٩م	**٢٠٠٨م	٢٠٠٨م	٢٠٠٧م	*٢٠٠٦م	
٢,٥٠٤	٢,٥١١	٣,٢٦٥	٣,٣١٩	١,٧٩٤	إجمالي المبيعات
(١,٩٤٥)	(١,٩٥٦)	(٢,٥٧٣)	(٢,٧٨٩)	(١,٢٩٨)	تكلفة المبيعات
٥٥٩	٥٥٥	٦٩٢	٥٣٠	٤٩٦	الربح الإجمالي
(٣٦)	(١٠)	(٢١٠)	(١١٨)	-	مصاريف البيع والتوزيع
(٣١٧)	(٤٢٣)	(٥٤٣)	(٣٨٥)	(٣١٦)	مصاريف عمومية وإدارية
١,٣١٤	٧٨٨	١,٧٧٧	٦٧٧	١٦٤	صافي الدخل
المركز المالي					
٢,٥٠١	٢,٩٤٩	١,٨٧٢	٤,٦٦٩	٢,١٩٨	الموجودات المتداولة
٨,٤٢٩	٧,٢٩٥	٦,٦٩٢	٨,٣٣٤	٢,١٩٨	إجمالي الموجودات
٤,٦٩٧	٥,١٦٦	٤,٢٧٤	٦,٩٩٤	١,٥٣٤	المطلوبات المتداولة
٤,٦٩٧	٥,١٦٦	٤,٢٧٤	٦,٩٩٤	١,٥٣٤	إجمالي المطلوبات
٣,٧٣١	٢,١٢٩	٢,٤١٧	١,٣٤١	٦٦٤	حقوق المساهمين
التدفقات النقدية					
(٤٥٣)	(٦٢٥)	(٧٨٤)	١,٢١٩	(٢٢١)	النقد من الأنشطة التشغيلية
-	-	-	-	-	النقد من الأنشطة الاستثمارية
-	-	-	-	٥٠٠	النقد من الأنشطة التمويلية
٢٦٢	٨٧٤	٧١٥	١,٤٩٨	٢٧٩	النقد في نهاية السنة

المصدر: القوائم المالية الافتراضية المراجعة. بدأت شركة إبراهيم حسين شاكر للمشاريع والصيانة التشغيل في عام ٢٠٠٦م. ** قوائم مالية غير مراجعة لهذه الفترة

شركة إل جي شاكر المحدودة

شركة إل جي شاكر هي شركة ذات مسؤولية محدودة تأسست بين إل جي للإلكترونيات الكورية وبين الشركة في المملكة بموجب سجل تجاري رقم ١٠١٠٢٢٦٦٦٠٦ وتاريخ ٤/١٢/٢٠٠٤هـ الموافق ٢٥/١١/٢٠٠٦م. وقد تأسست الشركة بهدف تصنيع أجهزة التكييف



شركة الحسن غازي إبراهيم شاكِر
AL-HASSAN G.I. SHAKER CO.

وفقاً لرخصة الاستثمار الأجنبي رقم ١/١٤٣٩ بتاريخ ١٩/٩/١٤٢٧هـ الموافق ١٢/١٠/٢٠٠٦م. مدة شركة إل جي شاكِر هي عشر (١٠) سنوات بدءاً من تاريخ ٠٤/١٢/١٤٢٧هـ الموافق ٢٥/١١/٢٠٠٦م وحتى تاريخ ٠٤/١٢/١٤٣٧هـ الموافق ٠٦/٩/٢٠١٦م. ويبلغ رأس مال شركة إل جي شاكِر سبعة وثلاثين مليوناً ومائة وخمسة وعشرين ألف (٣٧.١٢٥.٠٠٠) ريال سعودي.

الجدول ٢٥: حصص الملكية في شركة إل جي شاكِر

الشركاء	النسبة المئوية
شركة الحسن غازي إبراهيم شاكِر	٥١٪
إل جي للإلكترونيات	٤٩٪
الإجمالي	١٠٠٪

المصدر: مجموعة شاكِر

الجدول ٢٦: ملخص النتائج المالية لشركة إل جي شاكِر

التسعة أشهر المنتهية في ٣٠ سبتمبر	السنة المنتهية في ٣١ ديسمبر			بالآلاف الريالات
	٢٠٠٩م	٢٠٠٨م	٢٠٠٧م	
				قائمة الدخل
				إجمالي المبيعات
				تكلفة المبيعات
				الربح الإجمالي
				مصاريف البيع والتوزيع
				مصاريف عمومية وإدارية
				دخل (أخرى)
				صافي الدخل
				المركز المالي
				الموجودات المتداولة
				إجمالي الموجودات
				المطلوبات المتداولة
				إجمالي المطلوبات
				حقوق المساهمين
				التدفقات قدية
				النقد من الأنشطة التشغيلية
				النقد من الأنشطة الاستثمارية
				النقد من الأنشطة التمويلية
				النقد في نهاية السنة

المصدر: القوائم المالية الافتراضية المراجعة. *بدأت شركة إل جي شاكِر التشغيل في ٢٥ مارس ٢٠٠٨م
** قوائم مالية غير مراجعة لهذه الفترة

٤.٤ الاستثمارات

قامت مجموعة شاكر بالدخول كشريك في شركة شاكر للإلكترونيات والأجهزة المنزلية لبنان («سيلكو») شركة مساهمة لبنانية، وهي شركة مؤسّسة بموجب فوانين الجمهورية اللبنانية بموجب السجل التجاري رقم ١٠١٤٧٤ وتاريخ ٢٤/٩/٢٠٠٩م، وبرأسمال قدره سبعة مليارات وخمسمائة مليون ليرة لبنانية (والذي يعادل ١٨.٧٥٠.٠٠٠ ريال سعودي)، وتشمل أنشطتها تجارة الأجهزة الإلكترونية، والتجهيزات المنزلية، وتمتلك الشركة ٢.٠٠٠ سهم في الشركة المذكورة والتي تمثل ما نسبته ٢٠٪ من رأسمالها، أما باقي الأسهم في الشركة المذكورة فيملكها كل من: الحسن غازي إبراهيم شاكر، وحسين غازي شاكر، ومحمد غازي شاكر، وراجي محمد المولى، وإبراهيم جميل عبدالغني. وقد حصلت الشركة المذكورة على حقوق توزيع منتجات إل جي في لبنان فقط.

وباستثناء سيلكو، فإن مجموعة شاكر لا تمتلك حالياً أي استثمارات في أي شركات أخرى داخل المملكة أو خارجها (خلافاً لشركة إبراهيم شاكر، وشركة شاكر للمشاريع والصيانة، وشركة إل جي شاكر).

٤.٥ نبذة موجزة عن المساهمين المؤسسين

شركة عبد القادر المهيدب وأولاده

شركة عبدالقادر المهيدب وأولاده ("شركة المهيدب") هي امتداد للعمل الذي بدأ على يد كل من: عبد اللطيف وعبد القادر المهيدب في عام ١٩٤٦م في مدينة الدمام، ومنذ ذلك التاريخ نمت شركة المهيدب لتصبح إحدى أشهر الشركات العائلية في المملكة، كما إن لديها فروعاً في دول الخليج ومنطقة الشرق الأوسط وشمال إفريقيا. وقد تم تسجيل شركة المهيدب في السجل التجاري رقم (٢٠٥٠٠٩٣٣٣) وتاريخ ١٧/٩/٤٠٠٧م الموافق ٣٠/٧/١٩٨٠م، برأسمال بلغ عشرة ملايين (١٠.٠٠٠.٠٠٠) ريال سعودي. وفي تاريخ ٢٦/١١/٤٣٠٠م الموافق ١٤/١١/٢٠٠٩م صدر قرار معالي وزير التجارة رقم (٣٥١/ق) بالموافقة على إعلان تحول شركة عبدالقادر المهيدب وأولاده إلى شركة مساهمة مغلقة برأسمال قدره مليار (١.٠٠٠.٠٠٠.٠٠٠) ريال سعودي مقسم إلى مائة (١٠٠) مليون سهم تبلغ القيمة الاسمية للسهم عشرة (١٠) ريالات اكتتب الشركاء في جميع أسهم الشركة، وتتخذ الشركة من مدينة الخبر مقراً لها.

وتتلخص أعمال الشركة في الآتي:

- تمويل وتصنيع مواد البناء
- المعدات والأدوات الصحية
- الهندسة الإلكترونية والميكانيكية
- استيراد المواد الغذائية بما في ذلك السكر والشعير والأرز وعلف الحيوانات
- امتلاك الأسواق المركزية والمراكز التجارية
- المقاولات العامة

يبلغ عدد الموظفين العاملين في شركة المهيدب والشركات الفرعية التابعة لها ستة آلاف (٦.٠٠٠) موظف، ويتلخص في الجدول الآتي أسماء المساهمين في شركة المهيدب:

الجدول ٢٧: حصص المساهمين في شركة المهيدب

الاسم	الحصة المئوية
سليمان عبد القادر المهيدب	٪٢٧,٠
عماد عبد القادر المهيدب	٪٢٧,٠
عصام عبد القادر المهيدب	٪٢٧,٠
لولوه سليمان المهيدب	٪٥,٠
مريم عبد القادر المهيدب	٪٣,٥
هيفاء عبد القادر المهيدب	٪٣,٥
عواطف عبد القادر المهيدب	٪٣,٥
تماضر عبد القادر المهيدب	٪٣,٥
المجموع	٪١٠٠

المصدر: شركة عبد القادر المهيدب



شركة الحسن غازي إبراهيم شاكِر
AL-HASSAN G.I. SHAKER CO.

شركة إبراهيم عبدالله أبونيان وإخوانه

تأسست شركة إبراهيم عبدالله أبونيان وإخوانه ("شركة أبونيان") في مدينة الرياض في شهر أكتوبر عام ١٩٩٩م كشركة تضامنية. وهي شركة استثمارية قابضة تستثمر في خدمات المياه وأنشطة التصنيع والبناء والاتصالات والخدمات المصرفية والمحافظة الاستثمارية والعقار والتأمين والأنشطة البتروكيماوية. وقد تم تسجيل شركة أبونيان في السجل التجاري رقم ١٠١٥٦٠٤٩ وتاريخ ٤٢٠/٧/٢٢هـ الموافق ١١/١٠/١٩٩٩م، ورأس مالها ستمائة ألف (٦٠٠,٠٠٠) ريال سعودي.

ويتلخص في الجدول الآتي أسماء الشركاء في شركة أبونيان:

الجدول ٢٨: حصص الشركاء في شركة أبونيان

الاسم	الحصة المئوية
عبدالعزیز عبدالله أبونيان	٪١٣,٣
إبراهيم عبدالله أبونيان	٪١٣,٣
خالد عبدالله أبونيان	٪١٣,٣
محمد عبدالله أبونيان	٪١٣,٣
عبدالإله عبدالله أبونيان	٪١٣,٣
منيرة عبدالله أبونيان	٪٦,٧
سارة عبدالله أبونيان	٪٦,٧
سلوى عبدالله أبونيان	٪٦,٧
نوال عبدالله أبونيان	٪٦,٧
مها عبدالله أبونيان	٪٦,٧
المجموع	٪١٠٠

المصدر: شركة أبونيان

٤.٦ حصص الملكية المباشرة وغير المباشرة في مجموعة شاكِر

يبين الجدول الآتي حصص الملكية المباشرة وغير المباشرة في مجموعة شاكِر، وهي على النحو الآتي:

الجدول ٢٩: حصص الملكية المباشرة وغير المباشرة في مجموعة شاكِر

الاسم	نوع الملكية	الملكية قبل الطرح		الملكية بعد الطرح	
		النسبة	الأسهم	النسبة	الأسهم
الحسن غازي إبراهيم شاكِر	ملكية مباشرة	٪٢٠	٧,٠٠٠,٠٠٠	٪١٤	٤,٩٠٠,٠٠٠
حسين غازي إبراهيم شاكِر	ملكية مباشرة	٪٥	١,٧٥٠,٠٠٠	٪٥	١,٧٥٠,٠٠٠
محمد غازي إبراهيم شاكِر	ملكية مباشرة	٪٥	١,٧٥٠,٠٠٠	٪٣,٥	١,٢٢٥,٠٠٠
سليمان عبدالقادر المهيدب	ملكية غير مباشرة	٪٤,٩	١,٧١٠,٠٠٠	٪٣,٣	١,١٦٣,٧٥٠
عماد عبدالقادر المهيدب	ملكية غير مباشرة	٪٤,٩	١,٧١٠,٠٠٠	٪٣,٣	١,١٦٣,٧٥٠
عصام عبدالقادر المهيدب	ملكية غير مباشرة	٪٤,٩	١,٧١٠,٠٠٠	٪٣,٣	١,١٦٣,٧٥٠
لولوه عبدالقادر المهيدب	ملكية غير مباشرة	٪٠,٩	٣١٥,٠٠٠	٪٠,٦١	٢١٣,٧٥٠
مريم عبدالقادر المهيدب	ملكية غير مباشرة	٪٠,٦	٢٢٠,٥٠٠	٪٠,٤١	١٤٢,٥٠٠
هيفاء عبدالقادر المهيدب	ملكية غير مباشرة	٪٠,٦	٢٢٠,٥٠٠	٪٠,٤١	١٤٢,٥٠٠
عواطف عبدالقادر المهيدب	ملكية غير مباشرة	٪٠,٦	٢٢٠,٥٠٠	٪٠,٤١	١٤٢,٥٠٠
تماضر عبدالقادر المهيدب	ملكية غير مباشرة	٪٠,٦	٢٢٠,٥٠٠	٪٠,٤١	١٤٢,٥٠٠
عبدالعزیز عبداللہ أبو نیان	ملكية غير مباشرة	٪٤,٨	١,٦٧٥,٨٠٠	٪٣,٢٦	١,١٤٠,٠٠٠
إبراهيم عبداللہ أبو نیان	ملكية غير مباشرة	٪٤,٨	١,٦٧٥,٨٠٠	٪٣,٢٦	١,١٤٠,٠٠٠
خالد عبداللہ أبو نیان	ملكية غير مباشرة	٪٤,٨	١,٦٧٥,٨٠٠	٪٣,٢٦	١,١٤٠,٠٠٠
محمد عبداللہ أبو نیان	ملكية غير مباشرة	٪٤,٨	١,٦٧٥,٨٠٠	٪٣,٢٦	١,١٤٠,٠٠٠
عبدالإله عبداللہ أبو نیان	ملكية غير مباشرة	٪٤,٨	١,٦٧٥,٨٠٠	٪٣,٢٦	١,١٤٠,٠٠٠
منيره عبداللہ أبو نیان	ملكية غير مباشرة	٪٢,٤	٨٤٤,٢٠٠	٪١,٦٣	٥٧٠,٠٠٠
ساره عبداللہ أبو نیان	ملكية غير مباشرة	٪٢,٤	٨٤٤,٢٠٠	٪١,٦٣	٥٧٠,٠٠٠
سلوى عبداللہ أبو نیان	ملكية غير مباشرة	٪٢,٤	٨٤٤,٢٠٠	٪١,٦٣	٥٧٠,٠٠٠
نوال عبداللہ أبو نیان	ملكية غير مباشرة	٪٢,٤	٨٤٤,٢٠٠	٪١,٦٣	٥٧٠,٠٠٠
مها عبداللہ أبو نیان	ملكية غير مباشرة	٪٢,٤	٨٤٤,٢٠٠	٪١,٦٣	٥٧٠,٠٠٠
لماء إسماعيل فوزي أبو خضرة	ملكية مباشرة	٪١٦	٥,٦٠٠,٠٠٠	٪١٠,٨٦	٣,٨٠٠,٠٠٠
الجمهور	ملكية مباشرة	٪٠	-	٪٣	١,٠٥٠,٠٠٠
المجموع		٪١٠٠	٣٥,٠٠٠,٠٠٠	٪١٠٠	٣٥,٠٠٠,٠٠٠

٤.٧ رؤية الشركة واستراتيجيتها

رؤية الشركة

تتطلع مجموعة شاكِر للوصول إلى المستوى القيادي في السوق عن طريق الشراكة مع المصانع العالمية القيادية لمنتجات أجهزة التكيف والأجهزة المنزلية، لتوفر منتجات ذات جودة عالية و قاعدة قوية للتوزيع وخدمات ما بعد البيع.

استراتيجية الشركة

تتمثل استراتيجية مجموعة شاكِر في المحافظة على التفوق والأفضلية في المنافسة، وذلك من خلال العوامل الثلاثة الرئيسية الآتية:

١. توفير أفضل الأجهزة: تتطلع مجموعة شاكِر إلى تلبية احتياجات مختلف شرائح المجتمع في المملكة من أجهزة التكيف والأجهزة المنزلية من خلال مجموعة متنوعة من العلامات التجارية العالمية التي من شأنها رفع الأداء المالي



شركة الحسن غازي إبراهيم شاكر
AL-HASSAN G.I. SHAKER CO.

للشركة ومعدل ربحيتها، كما تهتم مجموعة شاكر بجودة العلامات التجارية العالمية التي تمثلها على وجه الخصوص، وتتم مراقبة أداء المنتجات بشكل دوري، وذلك لضمان جودة أداء المنتجات، وتغطية جميع قطاعات السوق ذات الربحية التي تسعى الشركة إلى تغطيتها.

٢. **مستويات خدمة عالية:** تدرك مجموعة شاكر أن تطوير علاقاتها مع الموزعين وكبار العملاء -كالقطاع الحكومي-، والاستحواذ على حصة جيدة من سوق أجهزة التكييف والأجهزة المنزلية يقوم في المقام الأول على توفير خدمات متميزة في الدعم وخدمات ما بعد البيع؛ وعليه فإن مجموعة شاكر تسعى بشكل مستمر في تطوير وتحسين مستوى هذه الخدمات.

٣. **متانة منظومة الدعم والتوريد:** تقوم مجموعة شاكر بتطوير بنية تحتية قوية لمنظومة الدعم والتوريد من خلال توفير شبكة من مراكز دعم ومستودعات في جميع أنحاء المملكة، وذلك بهدف تقديم خدمات للعملاء بشكل يلبي متطلباتهم بصورة سريعة، ولتقليل متطلبات رأس المال العامل الذي ينتج عنه زيادة العوائد على رأس المال المستثمر.

٤.٨ العلامات التجارية والمنتجات

تحتوي محفظة مجموعة شاكر على عقود توزيع حصرية لبعض العلامات التجارية القيادية في السوق، مما يوفر للمستهلكين أنواعاً عديدة من المنتجات التي تلبى احتياجاتهم وتطابق مواصفاتهم بالسعر المناسب، كما تحتوي المحفظة على علامات تجارية قيادية في جميع قطاعات السوق في المملكة، وأبرز هذه العلامات التجارية هي إل جي للمكيفات والتي تسيطر على السوق المحلي.

الجدول ٣: المنتجات التي توفرها مجموعة شاكر

أجهزة التكييف	الأجهزة المنزلية
مكيفات شبك	عسالات الملابس
مكيفات سبليت	أجهزة الطبخ (المواقد)
مكيفات سبليت متعدد	الثلاجات
مكيفات في آر إف	الفريرزات
مكيفات الأسطح	الأجهزة المدمجة
المكيفات المركزية المنفصلة	برادات المياه
مبردات	أجهزة تحضير القهوة
	أجهزة المطبخ الصغيرة

المصدر: مجموعة شاكر

تضم مجموعة شاكر منتجات ذات علامات تجارية عالمية لأجهزة التكييف والأجهزة المنزلية وتستمر في تقديم منتجات الأجهزة المنزلية لقطاع التجزئة في المملكة، وتتشكل محفظة مجموعة شاكر من العلامات التجارية التالية:

١ شركة إل جي للإلكترونيات (LG Electronics)

هي شركة كورية تعد ثاني أكبر مصنع للإلكترونيات في كوريا الجنوبية، وثالث أكبر مصنع للأجهزة المنزلية على مستوى العالم. مقرها الرئيس يقع في مدينة سيئول، وتعتبر الرائدة في مجموعة إل جي. ولديها ٧٥ شركة فرعية تعمل على تصميم وتصنيع أجهزة التلفاز والأجهزة المنزلية وأجهزة التكييف.

في عام ١٩٩٤م وقعت الشركة اتفاقية توزيع حصرية مع شركة إل جي فيما يخص أجهزة التكييف في المملكة، وقد دخلت أجهزة تكييف شركة إل جي المملكة للمرة الأولى في ذلك العام، وأصبحت إل جي رائدة في السوق في فترة وجيزة، حيث وصلت حصتها السوقية لأجهزة تكييف سبليت في المملكة قرابة ٤٥٪ في عام ٢٠٠٨م، والتي تُعد أكبر من حصة المنافس الأول والثاني والثالث مجتمعين.^(٤) وتعتبر أجهزة تكييف إل جي العمود الفقري للشركة حيث تمثل غالبية مبيعاتها.

٢ مايتاج (Maytag)

وهي شركة معروفة عالمياً في مجال تصنيع الأجهزة المنزلية، ولديها تاريخ تشغيلي يفوق المئة عام. وفي عام ٢٠٠٦م استحوذت شركة ويرل بوول على مايتاج؛ ونتج عن هذا الاستحواذ أكبر شركة أجهزة منزلية بحسب الحصة السوقية الأمريكية. وتجرى حالياً إدارة شركة ويرل بوول (Whirlpool) مراجعة شاملة لمجموعة المنتجات التي تحويها شركة مايتاج. وفي عام ١٩٩٥م وقّعت شركة إبراهيم شاكر المحدودة اتفاقية توزيع حصرية للمنتجات المنزلية لشركة مايتاج في المملكة، واستمر التعاقد الحصري مع ويرل بوول بعد استحواذها على مايتاج لتوزيع منتجات مايتاج في المملكة حتى الآن.

(٤) المصدر: بسريا.

٣ أريستون وإنديست (Ariston & Indesit)

استحوذت شركة ميرلوني إيتروودوميستك في عام ١٩٨٥م على شركة إنديست، وتغيّر اسم الشركة في شهر فبراير من عام ٢٠٠٥م ليصبح شركة إنديست، وهي العلامة التجارية المميزة من بين علامات الشركة الأخرى خارج إيطاليا.

يقع المقر الرئيس لشركة إنديست في إيطاليا وتصنع منتجاتها تحت مسمى أريستون وإنديست. وتحتل قارة أوروبا المرتبة الثانية عالمياً من حيث حجم تصنيع الأجهزة المنزلية. وقد حصلت شركة إبراهيم شاكر المحدودة على عقد حصري لتوزيع أجهزة أريستون المنزلية في المملكة منذ عام ١٩٩٥م. وتعتبر شركة أريستون من الشركات القيادية في قطاع أجهزة المطابخ الكبيرة المدمجة والذي يشهد نمواً سريعاً في المملكة. وفي عام ٢٠٠٤م استطاعت شركة إبراهيم شاكر المحدودة توقيع اتفاقية حصرية لتوزيع منتجات إنديست للأجهزة المنزلية في المملكة.

٤ ديلونجي (DeLonghi)

ديلونجي شركة إيطالية لتصنيع الأجهزة المنزلية، وتنتج أجهزة تدفئة متنقلة وأجهزة صنع القهوة، حيث تصنف أغلب منتجاتها في قائمة الأجهزة المنزلية الصغيرة. وقد بدأت شركة إبراهيم شاكر المحدودة تسويق منتجات ديلونجي للمرة الأولى في المملكة عام ٢٠٠٤م. ونظراً لتنوع عدد منتجات الشركة، وتطبيقاً لاستراتيجية مجموعة شاكر فقد قامت شركة إبراهيم شاكر المحدودة باختيار المنتجات التي تلائم السوق السعودي، وخصوصاً أجهزة إعداد القهوة التي تعتبر من أقوى خطوط الإنتاج لشركة ديلونجي.

ونظراً للثقة التي حازتها شركة إبراهيم شاكر المحدودة، ولما تتمتع به من أداء متميز فقد وقّعت ديلونجي في عام ٢٠٠٨م مع شركة إبراهيم شاكر المحدودة اتفاقية توزيع حصري لتوزيع منتجاتها في المملكة، ومازالت سارية حتى الآن.

٥ أميركان ستاندر (American Standard)

شركة تراين هي شركة تابعة لشركة إيجرسول راند، وخليفة شركات أميركان ستاندر. وهي مزوّدة عالمياً لأنظمة التدفئة والتهوئة والتكييف، وأنظمة إدارة وتحكم المباني تحت العلامة التجارية تراين وأميركان ستاندر. كما إن لديها العديد من المكاتب ومراكز الخدمات وشركات مشتركة ومرافق تصنيع حول العالم.

وفي عام ١٩٩٣م وقّعت شركة إبراهيم شاكر المحدودة اتفاقية حصرية لتوزيع أجهزة تكييف أميركان ستاندر في المملكة.

٦ ميديا (MIDEA)

علامة تجارية صينية بدأت الشركة في تسويق بعض منتجاتها بشكل حصري في بداية عام ٢٠٠٩م لتغطية احتياجات السوق المتعلقة بشريحة المستهلكين ذوي الدخل المحدود.

٧ ماكوي (McQuay)

تأسست الشركة في عام ١٨٧٢م، وتحتل شركة ماكوي المرتبة الثانية عالمياً في مجال تصنيع أجهزة التكييف والتدفئة والتهوئة والثلاجات. وتقدم الشركة العلامات التجارية الآتية: ريمينجتون وهيرمان نيلسون وأميركان إير فلتر وبريفيكس حيث إن هذه العلامات التجارية تعتبر جزءاً من الكثير من العلامات التي توفرها شركة ماكوي.

تتوسع مجموعة شاكر في علاقاتها مع شركة ماكوي لتوفر أنظمة المبردات، وتبريد الأحياء/المناطق. ويتوقع لهذا القطاع أن يشهد نمواً قوياً لوجود مشاريع بنية تحتية كبيرة، وتتيح شراكة مجموعة شاكر مع شركة ماكوي فرصة التمركز الجيد للاستفادة منها، من خلال توزيع منتجاتها في المملكة بشكل غير حصري.

٨ شاكر (Shaker)

تمكنت مجموعة شاكر من التعرف على الشريحة الاستهلاكية التي تبحث عن جودة العلامة التجارية، ولكنها في الوقت نفسه لا تستطيع تحمل تكلفة العلامات التجارية العالمية، ولخدمة هذه الشريحة فقد أطلقت الشركة في عام ٢٠٠١م مجموعة من الأجهزة المنزلية التي يتم تصنيعها في مصانع خارج المملكة، تحت اسم: شاكر، مثل أجهزة الثلاجات والميكروويف والفريزات وبرادات المياه.

٤.٩ التسويق واستراتيجيات البيع

لدى مجموعة شاكر إجراءات عديدة لاختيار العلامات التجارية والمنتجات المراد تسويقها؛ حيث تتم مراجعة محفظة المنتجات بشكل دوري لقياس أداء العلامات التجارية والمنتجات ليتم اتخاذ إجراءات تصحيحية في حال حدوث تراجع في نسب المبيعات. ومع ذلك فإذا كانت هناك حالات أداء غير جيدة لبعض المنتجات -على الرغم من اتخاذ الإجراءات المناسبة- فإنه يتخذ قرار بإيقافها، أو نقل الموارد المخصصة لها من أجل الاستفادة المثلى من الإيرادات المحتملة.

كما إن لدى مجموعة شاكر قاعدة واسعة ومتنوعة من العملاء الأمر الذي يترتب عليه التخفيف من الاعتماد على عدد محدود من العملاء. وتتوزع نوعية عملاء الشركة على نطاق واسع بين مختلف المناطق وشرائح العملاء؛ حيث إن أكبر عشر عملاء للمجموعة (ومنهم الموزعين الرئيسيين) لا تزيد حصتهم من مبيعات المجموعة عن ٢٥٪ من إجمالي الإيرادات.



شركة الحسن غازي إبراهيم شاكر
AL-HASSAN G.I. SHAKER CO.

كما تدرك مجموعة شاكر أن عليها أن تأخذ بعين الاعتبار عوامل عدة قبل إدخال أي منتج أو علامة تجارية جديدة إلى محفظة منتجاتها، كهامش الربح الإجمالي المطلوب، وأسعار السوق لمنتجات المنافسين، والتي تبني عليها مجموعة شاكر أسعار منتجاتها في كل سنة.

إن فلسفة واستراتيجية التسويق لدى مجموعة شاكر هي إيجاد مجموعة قوية من العلامات التجارية المبتكرة والمعروفة، يصاحبها توزيع قوي وخدمات جيدة لما بعد البيع، وتجدر الإشارة إلى أن تكاليف التسويق باهظة الثمن عادة، تعد محدودة على مجموعة شاكر وذلك للقبول من قبل المستهلك للعلامات التجارية العالمية التي تسوقها مجموعة شاكر في المملكة.

ونظراً لما ورد أعلاه فإنه يتركز التسويق وتقديم العروض من قبل مجموعة شاكر على أساليب البيع والتسويق المبتكر، وتعتبر أغلب الجهود التي تبذلها مجموعة شاكر لتسويق منتجاتها ذات تكلفة منخفضة، بما في ذلك العروض الخاصة المقدمة للموزعين والمستهلكين، بالإضافة إلى الحملات التسويقية داخل المجمعات التجارية ومحلات التوزيع المختلفة، والإعلانات في وسائل الإعلام... الخ. ويتم الحفاظ على العلاقات التجارية عبر عقد مؤتمرات عن المبيعات وعقد الندوات، ومع هذا فإن أفضل أداة تسويق للشركة هي تقديم العروض. حيث إن لديها خبرة جيدة مكتسبة من السنوات الماضية في تقديم العروض العديدة سنوياً على العلامات التجارية والمنتجات، حيث توفر هذه العروض دخلاً عالياً على المبلغ المصروف ولذلك تحصل على أكبر حصة من ميزانية التسويق.

٤.١. البحث والتطوير

شركة إل جي شاكر هي شركة صناعية تم تأسيسها كمشروع مشترك مع شركة إل جي الكورية، وهي تقوم بتنفيذ عمليات البحث والتطوير في إطار الدعم والتعاون الذي تقدمه شركة إل جي إلكترونيكس الكورية؛ وذلك بهدف العمل على أعلى المستويات من أجل تحقيق رضا العملاء.

هذا وإن فريق البحث والتطوير لشركة إل جي شاكر يضم حالياً ١٠ مهندسين، وفنيين.

الأهداف الرئيسية لفريق البحث والتطوير هي :

١. ضمان استمرار عملية اختبار مواصفات المنتجات والمتطلبات.
٢. المحافظة على مستوى الجودة المطلوب مع الكفاءة العالية لكي تكون قادرة على المنافسة مع المنتجات المستوردة.
٣. التواءم المستمر والتكيف مع التغييرات المحلية والدولية المستمرة في متطلبات السوق.

أبرز الإنجازات لوحدة البحث والتطوير في السنوات الثلاث الأخيرة هي :

- تم تطوير منتجين لتوائم المواصفات الخاصة لوزارة التربية والتعليم والممثلة في مكيفات شبك وسبيليت.
- فيما يخص سوق المناقصات: يجري حالياً اختبار ومواءمة مواصفات خاصة تتعلق بأنشطة المناقصات في المملكة.
- تم تطوير وتحديث جميع المنتجات لتحتوي على تقنية الـ (Gold Fin) ذات الطلب الكبير في السوق السعودي.

٤.١١ نظرة عامة على عمليات التشغيل

يمكن تصنيف أعمال مجموعة شاكر إلى الأقسام الآتية:

تطوير الأعمال والتسويق

هذا القسم مسؤول عن دراسة السوق والتعرف على ما ينقصه وإعداد تحليل للشركات المنافسة. ويقوم فريق العمل بناء على نتائج هذه الدراسات بمعرفة أفضل الموردين الذين لديهم المنتجات المناسبة التي لا تتوفر في السوق، ويقوم الفريق حالياً بمحاولة إتمام اتفاقيات مع شركات تمتلك علامات تجارية قوية بحيث يمكن تسويقها في المملكة. وكنتيجة لهذه الدراسات تمتلك مجموعة شاكر اليوم مجموعة كبيرة من المنتجات والأجهزة المنزلية (كالثلاجات والفریزرات والأفران... الخ) والأجهزة المنزلية الصغيرة ذات الجودة العالية والأسعار المناسبة التي هي في متناول شرائح المجتمع المختلفة.

المبيعات والتوزيع

تدير مجموعة شاكر شبكات توزيع محلية على مستوى المملكة، هذا وإن أغلب اتفاقيات الموزعين تكون على أساس نطاق جغرافي محدد. ويتم توقيع عقود التوزيع للأجهزة المنزلية مع شركة إبراهيم شاكر بينما توقع شركة الحسن شاكر عقود توزيع أجهزة التكييف. ويمنع على الموزع بموجب هذا العقد أن يقوم بشراء المنتجات موضوع العقد من مصادر غير شركة الحسن شاكر أو شركة إبراهيم شاكر. حيث صيغت هذه العقود بألية تتيح الفسخ إذا لم يف الموزع بالتزاماته.

تدعم مجموعة شاكر شبكة موزعيها بما لديها من معارض ومراكز خدمات؛ والذي بموجبه تحدد معايير الخدمة الجيدة في السوق المحلي، كما تساهم هذه المعارض في الترويج لهذه العلامات التجارية، وبالإضافة إلى ذلك فإن الشركة تدير من خلال إدارة المبيعات العلاقة مع كبار العملاء والعلاقات المباشرة مع القطاع الحكومي والشركات الكبرى.

الجدول ٣١: موزعو مجموعة شاكر في المملكة

المنطقة	شركات توزيع متخصصة	شركات توزيع تقليدية	مقاولون	هايبر ماركت	محلات كبرى متخصصة	معارض حصرية	القطاع الحكومي	المجموع
المنطقة الغربية	-	١٤٨	٦	٣	٢	٨	.	١٦٧
منطقة الرياض	-	٦٩	٢٣٩	١	٤	٢	.	٣١٥
المنطقة الجنوبية	-	١١٣	٣٦	٤	١	٦	١.	١٧٠
المنطقة الشرقية	٣.	٩٧	٣.	-	٤	٥	.	١٦٦
منطقة القصيم	٩	٢٩	-	-	-	٤	.	٤٢
المجموع	٣٩	٤٥٦	٣١١	٨	١١	٢٥	١.	٨٦٠

المصدر: مجموعة شاكر

مراكز الخدمات

تدير مجموعة شاكر ١٧ مركزا لخدمات الإصلاح والصيانة، وتشتمل هذه المراكز علي ورش عمل، ومستودع لليضائع الجاهزة، ومستودع لقطع الغيار، وتقع هذه المراكز في أماكن يسهل الوصول إليها في جميع أنحاء المملكة. وقد قامت الشركة بتصنيف هذه المراكز بناء على مستوى الخدمات المقدمة كورش عمل، ومراكز خدمات، ومراكز صيانة.

الجدول ٣٢: شبكة مراكز الخدمات لدى مجموعة شاكر

مكة المكرمة	المدينة المنورة	جدة	الرياض	تبوك
بريده	عرعر	الفيريات	نجران	الباحة
الخبر	خميس مشيط	ينبع	الإحساء	حائل
حفر الباطن	جازان			

المصدر: مجموعة شاكر

الفروع

تدير مجموعة شاكر شبكة واسعة من الفروع في أنحاء المملكة لضمان فعالية أعمالها اليومية، وتشتمل هذه الفروع على: مكاتب إدارية ومبيعات ملحق بها مستودعات، وفي بعض المدن الرئيسية توجد صالات عرض.

الجدول ٣٣: فروع مجموعة شاكر

المنطقة	شركة الحسن غازي	شركة إبراهيم شاكر	شركة إبراهيم شاكر للمشاريع والصيانة
الرياض	١	٢	١
بريده	١	١	-
الخبر	٢	٢	-
جدة	٢	٣	١
خميس مشيط	١	١	-
المدينة المنورة	١	-	-
ينبع	-	١	-
المجموع	٨	١٠	٢

المصدر: مجموعة شاكر

المستودعات و قطع الغيار والإمدادات اللوجستية

مجموعة شاكر لديها متطلبات شراء على مدار السنة للمنتجات الجاهزة و قطع الغيار من أجل تحقيق التوازن الأمثل بين تكلفة التخزين والإمدادات والمعاملات. لذلك تم تخصيص فريق محترف لتلقي العروض وتسليم العقود ونقل الطلبات وتخزينها.



شركة الحسن غازي إبراهيم شاكر
AL-HASSAN G.I. SHAKER CO.

هنالك ما يقارب الثلاثة عشر مستودعاً لقطع الغيار والمنتجات الجاهزة لجميع المنتجات والعلامات التجارية، تقع في خمس مدن رئيسية في المملكة. يوجد اثنان منها في مدينتي جدة والرياض (وهما مملوكان للمجموعة)، وأما باقي المستودعات فهي مستأجرة. وتعمل مجموعة شاكر حالياً على خطة توسعة لاستيعاب التوزيع والتخزين خلال عام ٢٠١٠م.

الأسطول البري

تملك مجموعة شاكر ما يقارب ٤٤٢ مركبة لإدارة مهام التوزيع، وتقوم مؤسسات متخصصة بنقل المنتجات بين المدن الخمس الرئيسية، وهي: مؤسسة البدر بايونير لاينز، ومؤسسة الجديعاني التجارية، ومؤسسة سعيد الحمراي، ومؤسسة مطلق هندي الروقي. وقد طورت مجموعة شاكر سياسة لتزويد المركبات بالوقود عن طريق التعاقد مع كبرى الشركات المتخصصة في محطات الوقود لديها تغطية جغرافية. تساعد هذه السياسة على تعبئة المركبات بالوقود من خلال قسائم مختومة تحت إشراف القسم المختص. وتتم إجراءات الصيانة مرة في كل شهر. هذا وقد اشترت مجموعة شاكر نظاماً جديداً للتتبع "تراك انفو" من شركة وايسا في عام ٢٠٠٧م في مدينة الرياض، حيث أجرت عليه التجارب لمعرفة أدائه وتقييمه قبل تطبيقه على أسطولها في جميع أنحاء المملكة.

الجدول ٣٤: الأسطول البري للمجموعة

النوع	٢٠٠٥م	٢٠٠٦م	٢٠٠٧م	٢٠٠٨م	٢٠٠٩/٩م
فورك لفت	١٣	١٣	١٦	٢١	٢٣
بيك آب	٣٧	٤١	٤٦	٤٨	٤٩
سيدان	٧١	٩٣	١٢٦	١٥٦	١٦٩
جيب	٣	٣	٩	٩	٩
شاحنة	٢٠	٢٠	٢٤	٣١	٣٦
فان	٦٤	٧٧	١٠٢	١١٧	١٥١
المجموع	٢٠٨	٢٤٦	٣٢٣	٣٨٢	٤٤٢

المصدر: مجموعة شاكر

معاهد التدريب

كونت شركة الحسن شاكر وشركة إل جي فيزق تدريب لمستخدمي تقنيات أجهزة إل جي للتكييف، وتم ذلك عن طريق إنشاء ثلاثة مراكز تدريب في كل من جدة والرياض والخبر؛ حيث إن مدة برنامج التدريب يومين عبارة عن يوم نظري ويوم تطبيقي. تدعم شركة إل جي للإلكترونيات معهد إل جي، ويوفر هذا المعهد التدريب ويقدم الشهادات والدعم الفني لعملاء مجموعة شاكر وموزعيها والمتقاعدين معها ومختلف مستشاريها، بالإضافة إلى تدريب بعض المهندسين والفنيين في بعض الإدارات الحكومية. حيث تقدم هذه الدورات مجاناً وتتحمل مجموعة شاكر جميع مصاريفها.

هنالك ٢٥ مركز تدريب عالمياً لمعهد إل جي، تتواجد أربعة منها في المملكة:

- الرياض (منذ عام ٢٠٠٤م)
- جدة (منذ عام ٢٠٠٥م)
- الخبر (منذ عام ٢٠٠٨م)
- خميس مشيط (خلال الربع الثاني من عام ٢٠١٠م)

تم تصميم قاعات التدريب بالمواصفات الحديثة حيث أعدت بأجهزة الحاسب وأجهزة العرض، وهذه المراكز توفر المعلومات المطلوبة للجزء العملي من التدريب والذي يتم في ورش العمل.

مركز الاتصال

تملك مجموعة شاكر مركز اتصال من الطراز الحديث معد بأجهزة للتعامل مع المكالمات الداخلية والدولية. يقع مركز الاتصال في فرع مجموعة شاكر في مدينة جدة. ويقوم المركز بتنفيذ ما يقارب ٢,٥٠٠ مكالمة في الشهر من أجل تأكيد جودة خدمات الشركة. حيث يتم توجيه المكالمات المستلمة التي تتضمن شكاوى أو طلبات إلى مراكز خدمات العملاء في المدن والمناطق بشكل مباشر. ويتم تزويد موظفي مركز الاتصال ببيانات عملاء محتملين لغرض تسويق العروض عبر الهاتف.

وحدة أنظمة تقنية المعلومات

يعتمد الربح في أعمال التوزيع وبيع الجملة بشكل رئيس على كفاءة مهام سلسلة المبيعات والتمويل والتي تتأثر بالأنظمة

الموجودة بمجموعة شاكر عند تعثر توقيت إظهار البيانات المطلوبة. تقوم وحدة نظم المعلومات الإدارية بإصدار تقارير يومية للمبيعات المحققة عن طريق كافة المحلات، وبإصدار تقرير أسبوعي عن اتجاه المبيعات وتقارير الأعمال لشركاء مجموعة شاكر. ومن مسؤوليات القسم أيضاً تطوير وتنفيذ الأنظمة الجديدة على كافة الأعمال. وقد استثمرت مجموعة شاكر في العديد من هذه الأنظمة.

٤.١٢ الشهادات والجوائز

حازت مجموعة شاكر على العديد من الجوائز في السنوات القليلة الماضية نظير الخدمات المميزة التي تقدمها في السوق السعودي. حيث تمت تغطية هذه الأحداث بشكل واسع في الإعلام والصحف المحلية.

- جائزة إل جي لأفضل موزع في المملكة، (عام ١٩٩٨م).
- جائزة إل جي لأفضل دعم مبيعات في المملكة، (عام ١٩٩٨م).
- جائزة إل جي لأفضل مبيعات في المملكة، (عام ١٩٩٨م).
- جائزة إل جي للأرباح القياسية (٧٥ مليون دولار) في المملكة، (عام ٢٠٠٢م).
- جائزة إل جي التقديرية للقيادة المتميزة لشركة الحسن غازي في المملكة، (عام ٢٠٠٣م).
- جائزة إل جي لأفضل نمو للأعمال التجارية لأجهزة التكييف إل جي في المملكة، (عام ٢٠٠٣م).
- جائزة إل جي لتقوية الحصة السوقية لأجهزة تكييف إل جي في المملكة، (عام ٢٠٠٤م).
- جائزة إل جي للإنجاز الكبير لمبيعات أجهزة تكييف إل جي في المملكة، (عام ٢٠٠٤م).
- جائزة إل جي للحصول على المركز الأول في الحصة السوقية في المملكة، (عام ٢٠٠٤م).
- جائزة إل جي للحصول على المركز الأول في الحصة السوقية والتعاون المتميز في المملكة، (عام ٢٠٠٦م).
- جائزة إل جي للتميز في "شبكة خدمات ما بعد البيع" في المملكة، (عام ٢٠٠٨م).
- جائزة مايتاج للتوزيع المتميز لشركة إبراهيم شاكر، (١٩٩٥ إلى ٢٠٠١م).
- جائزة مايتاج لأفضل إنتاج للسنة لشركة إبراهيم شاكر، (٢٠٠٢م إلى ٢٠٠٣م).
- جائزة نورج للتوزيع المتميز لشركة إبراهيم شاكر، (١٩٩٥م إلى ١٩٩٧م).
- جائزة أريستون لأفضل موزع في الشرق الأوسط لشركة إبراهيم شاكر، (٢٠٠٠م و ٢٠٠٣م).
- جائزة أريستون لأفضل تطوير للأعمال في الشرق الأوسط لشركة إبراهيم شاكر، (٢٠٠٣م).
- جائزة أنديست لأفضل موزع في الشرق الأوسط لشركة إبراهيم شاكر، (٢٠٠٧م).
- درع تكريمي من إل جي تقديراً لـ "تحقيق المرتبة الأولى في حصة السوق السعودية لعام ٢٠٠٦م من خلال التعاون المتميز" مقدم بتاريخ ٢٤ فبراير ٢٠٠٧م.
- درع تكريمي من إل جي تقديراً لـ "الوصول إلى مبيعات مجمعة مقدارها ٢ مليون وحدة تكييف في المملكة العربية السعودية، وتحقيق الرقم المستهدف وقدره ١٠٠ مليون دولار" مقدم بتاريخ ٢٩ أكتوبر ٢٠٠٧م.
- درع تكريمي من إل جي تقديراً لتحقيق "التفوق في حيازة رضى العملاء وتوفير شبكة متميزة لخدمات ما بعد البيع" مقدم بتاريخ ٢١ أبريل ٢٠٠٨م.
- جائزة أنديست لأفضل موزع في الشرق الأوسط، وأكبر نسبة نمو لشركة إبراهيم شاكر، (عام ٢٠٠٨م).
- جائزة مايتاج لأفضل أداء سنوي في الشرق الأوسط، وأكبر نسبة نمو لشركة إبراهيم شاكر، (عام ٢٠٠٨م).
- درع تكريمي تقديراً لـ "تحقيق الريادة المطلقة من خلال النمو المستدام" مقدم في مؤتمر التسويق العاشر بتاريخ ٧ فبراير ٢٠٠٩م.



شركة الحسن غازي إبراهيم شاكر
AL-HASSAN G.I. SHAKER CO.

ه- القدرات التنافسية ومستقبل الشركة

ا.ه القدرات التنافسية للشركة

تتمتع مجموعة شاكر بموقع قوي في السوق السعودية؛ وذلك نتيجة للمنتجات والعلامات التجارية القوية التي تسوّفها، والتي لها تاريخ حافل بالنجاحات والأداء المتميز، مستفيدة من النمو القوي في قطاع العقارات والمنتجات الاستهلاكية في المملكة؛ ومن هذا المنطلق فمجموعة شاكر تتطلع باستمرار إلى جعل استراتيجيتها موازية للفرص المتاحة في السوق؛ وذلك للاستفادة منها من أجل بناء مجموعة قوية قادرة على المنافسة بشكل أكبر وبناء ميزة تنافسية أقوى.

فريق إداري ذو خبرة ومؤهلات عالية

لدى مجموعة شاكر فريق إداري كبير ذو خبرة طويلة في تنمية الأعمال التجارية، وإدارة الموردين، والإدارة اللوجستية. كما يتمتع أعضاء مجلس إدارة الشركة بالخبرات العريقة في الأعمال التجارية، كما إن الفريق الإداري في الشركة يتمتع بخبرات عملية امتدت على مدار سنوات عدّة في مجال تجارة الجملة بالإضافة إلى شبكة قوية من العلاقات. كما إن الفريق الإداري بالشركة مدعوم بشكل كبير من قبل خبراء لديهم خبرة ومعرفة عميقة بالسوق من الموردين العالميين وخصوصاً من شركة إل جي للإلكترونيات.

أداء العلامات التجارية المشهورة التي تمثلها الشركة

منذ أن بدأت مجموعة شاكر أعمالها التجارية تمكنت من بناء قاعدة كبيرة و متميزة من المنتجات والعلامات التجارية العريقة وذلك من خلال الخبرة والتقييم المستمر، في حين أن مجموعة شاكر لديها حالياً عقود توزيع حصريّة لسبع علامات تجارية مرموقة، بالإضافة إلى عقد توزيع غير حصري لعلامة تجارية أخرى.

العلاقات القوية مع الموردين

تفتخر مجموعة شاكر بعلاقاتها القوية والتميزة التي امتدت منذ نشأة الشركة مع مجموعة من أكبر الموردين الدوليين مثل: إل جي، وميتاج، وإنديسيت، والتي تقدم المنتجات المناسبة والتي تتميز بمتانة التصنيع، بالإضافة إلى مشاركتها في تنفيذ برامج التسويق وتقديم الدعم التقني، وتحديث منتجاتها بشكل دوري للحفاظ على المستوى التنافسي. وبما أن لدى مجموعة شاكر شبكة واسعة من الموزعين الذين يعطون كافة أنحاء المملكة جغرافياً، وعلاقات متميزة مع كبار المقاولين محلياً؛ الأمر الذي جعل مجموعة شاكر محط أنظار الشركات العالمية الكبرى لاختيارها كموزع كفؤ لها في المملكة.

البنية الأساسية والمواقع الاستراتيجية

لدى مجموعة شاكر مواقع ومراكز منتشرة في جميع أنحاء المملكة، وهذه المواقع تشمل مراكز التوزيع ومنافذ تقديم الخدمات، والمكاتب والورش والمستودعات. بالإضافة إلى ذلك فإن لديها أسطولاً يتكوّن من أكثر من ٤٤٢ من المركبات التي تستخدم لإدارة التوزيع للمنتجات المختلفة داخل جميع مدن المملكة الرئيسية. أما بالنسبة للنقل والإمداد بين المدن فيدار من قبل مجموعة من المؤسسات المتخصصة في النقل في المملكة، وهي: مؤسسة البدر بايونير لاينز، ومؤسسة الجدعاني التجارية، مؤسسة سعيد الحمراي، ومؤسسة مطلق هندي الروقي. وهذه البنية الأساسية مدعومة بنظم معلومات متكاملة ومربوطة بأسطول المركبات المختلفة ومراكز الاتصال المركزية.

خدمات ما بعد البيع المتميزة

حققت مجموعة شاكر إنجازات كبيرة كان لها الأثر الإيجابي في بناء ثقة المستهلكين، والارتقاء بسمعة المنتجات التي تتعامل بها، وقد شملت هذه الإنجازات تقديم خدمات ما بعد البيع، من خدمات التوصيل والصيانة والدعم الفني من خلال مراكزها المنتشرة جغرافياً في جميع أنحاء المملكة، وتتمتع مجموعة شاكر بتاريخ قوي في خدمات التوصيل وخدمات دعم ما بعد البيع، وتمكنت من تعزيز مركزها مع قطاعات حكومية مختلفة، وشركات كبيرة وموزعين ومقاولين نظراً لتركيز المجموعة على الشراكة مع الموزعين الجيدين مع سجل حافل لخدمات ما بعد البيع والصيانة.

علاقات قوية مع قاعدة عريضة من العملاء

لدى مجموعة شاكر استراتيجية مزدوجة للتوزيع؛ حيث يخدم قسم الموزعين شبكة من تجار التجزئة والموزعين وكبار العملاء (مثل الحكومة والشركات العقارية الخاصة، والشركات المختلفة، الخ) ويتم خدمتهم بشكل مباشر من قبل مجموعة شاكر، وتجتهد مجموعة شاكر في تقديم المنتجات والعلامات التجارية الأنسب للسوق السعودي لتوفير بيئة قوية ودعم ما بعد البيع، حيث تمكنت مجموعة شاكر من دعم علاقاتها والترويج الجيد للعلامات التجارية التي تمثّلها في كل من قطاعات الأعمال المختلفة والأفراد.

يشتمل الجدول المدرج أدناه على أمثلة لبعض كبار عملاء مجموعة شاكر من المقاولين، والموزعين، والجهات الحكومية:

الجدول ٣٥: بعض كبار عملاء مجموعة شاكر

التصنيف	اسم العميل
جهات حكومية	<ul style="list-style-type: none"> وزارة الداخلية. وزارة الصحة. الدفاع الجوي. وزارة التربية والتعليم.
مقاولون	<ul style="list-style-type: none"> شركة بن لادن السعودية. شركة دار الأركان. شركة سعودي أوجيه.
مستخدم نهائي (شركات)	<ul style="list-style-type: none"> أرابيان هومز. الشريتلي. البنك الأهلي التجاري. بنك الرياض.
موزعون (المنطقة الشرقية)	<ul style="list-style-type: none"> إكسترا. مؤسسة المطوع. مؤسسة الضامن. مؤسسة الكفاح.
موزعون (المنطقة الغربية)	<ul style="list-style-type: none"> إكسترا. مؤسسة محمد عمر بافيل. مؤسسة بن حمود. مؤسسة يحيى حسن ثابت.
موزعون (المنطقة الوسطى)	<ul style="list-style-type: none"> مؤسسة الشتاء والصف. مؤسسة حمد المنيع. شركة سليمان عبدالعزيز البسام المحدودة.
موزعون (المنطقة الجنوبية)	<ul style="list-style-type: none"> مؤسسة أبو الجدايل. مؤسسة كديس منيف. مؤسسة ضيف الله العمري. مؤسسة حسن الهضبان.

المصدر: مجموعة شاكر

سياسات وإجراءات أعمال الشركة تم تحديدها بشكل دقيق

وضعت مجموعة شاكر سياسات وإجراءات قوية لأعمالها وخصوصاً في عملية التوزيع والبيع بالجملة والتي تشمل اختيار المنتجات والتسعير والضمان والتعاقد مع الموردين والتدريب والعرض والخدمات اللوجستية. وقد طوّرت هذه السياسات والإجراءات على مدى فترة من الزمن من خلال الاستفادة من أفضل التجارب والخبرات الموصى بها من قبل الموردين وجعلها ملائمة لبيئة العمل المحلية.

٥.٢ ملخص لخطط الشركة التوسعية

في سبيل تعزيز الموقع القيادي لمجموعة شاكر في السوق السعودي، والاستفادة من النمو القوي في المملكة ودول مجلس التعاون الخليجي، فقد اتخذت مجموعة شاكر عدداً من المبادرات الرئيسية والطموحة التي هي في مراحل متقدمة من التطبيق، وهي على النحو الآتي:

وحدة الإنتاج والتصنيع المحلي

قامت الشركة بالتعاون مع شركة إل جي ببناء مصنع متكامل على أرض صناعية مملوكة لشركة إل جي شاكر (إحدى الشركات التابعة لمجموعة شاكر)، تبلغ مساحتها الإجمالية (٥٠,٠٠٠) خمسين ألف متر مربع، تقع في المدينة الصناعية الثالثة بمدينة الرياض. وستبلغ الطاقة الإنتاجية للمصنع في المرحلة الأولى ٢٥٠,٠٠٠ وحدة مكيف هواء سنوياً، ومن المتوقع أن ترتفع تدريجياً إلى ٥٠٠,٠٠٠ وحدة خلال السنوات الخمس القادمة، وقد اكتمل بناء المصنع في فبراير من عام ٢٠٠٨م، وبدأ الإنتاج في مارس ٢٠٠٨م. وتخطط شركة إل جي شاكر لتصنيع أنواع متعددة من وحدات التكييف مثل مكيفات الشباك ومكيفات السبلت ومكيفات



شركة الحسن غازي إبراهيم شاكر
AL-HASSAN G.I. SHAKER CO.

الأسطح، وسوف تنتج هذه الوحدات وفقاً للمواصفات المحلية مما يساعد على إعطاء فرصة قوية للمجموعة في الفوز بالعقود الحكومية المختلفة. وبالإضافة إلى تلبية احتياجات السوق المحلي من أجهزة التكييف والمخصصة لقطاع التجزئة، فإن شركة إل جي شاكر قد خططت للبدء في تصدير أنواع متعددة من مكيفات مثل مكيفات الشباك ومكيفات السبليت ومكيفات الأسطح إلى الأسواق الإقليمية المجاورة في عام ٢٠٠٩م بما في ذلك دول مجلس التعاون الخليجي والبلدان المجاورة الأخرى التي تمثل عنصراً هاماً ضمن استراتيجيتها العامة، وقد بدأت فعلياً في التصدير إلى الأسواق الإقليمية المجاورة في شهر أغسطس من العام ٢٠٠٩م.

المبردات وتبريد الأحياء/المناطق

من المتوقع أن يشهد سوق منتجات تكييف الهواء لقطاع الشركات والأعمال بشكل عام نمواً قوياً على المدى القصير والمتوسط وذلك بناءً على النمو الاقتصادي القوي، وارتفاع نشاط القطاع العقاري في المنطقة بشكل عام والمملكة بشكل خاص؛ ومن أجل الاستفادة من النمو القوي في قطاع المبردات، أبرمت شركة إبراهيم شاكر المحدودة مؤخراً اتفاقية توزيع غير حصري مع ماكوي التي هي واحدة من أكبر موردي المنتجات وحلول التكييف ووحدات التبريد، وستقوم شركة إبراهيم شاكر المحدودة بتوزيع منتجات المبردات وتطبيقاتها من شركة ماكوي في السوق السعودي. بالإضافة إلى ذلك فقد بدأت إدارة مجموعة شاكر عملية دراسة جدوى وتقييم عملية صناعة المبردات بالمملكة.

الاستثمارات الاستراتيجية وخط التوسع في شبكة التوزيع

من أجل تعزيز شبكة التخزين والتوزيع للشركة قامت الشركة مؤخراً بشراء مجموعة من الأراضي في مدينة الخبر والقصيم لإقامة مراكز إقليمية بحيث تتضمن هذه المراكز صالات عرض ومراكز صيانة، ومكاتب إدارية ومستودعات. بالإضافة إلى ذلك فقد قامت الشركة بشراء أرض صناعية كبيرة مجاورة للمدينة الصناعية الثالثة في الرياض، وهذه الأرض ستخصص للتوسع في المستقبل في أنشطة صناعية متعلقة بأنظمة التبريد المركزية ذات الطاقات العالية.

يشتمل الجدول الآتي على تفاصيل الأراضي المملوكة للشركة مؤخراً (أي خلال الفترة من ٢٠٠٧ - ٢٠٠٩م)، وذلك كما يأتي:

الجدول ٣٦: الاستثمارات في الأراضي

الموقع	المساحة (متر مربع)	القيمة (بالآلاف)
الرياض	٣,٣٧٩	١٥,٠٠٥
القصيم	٣,٢٥٠	٥,١٦٣
الخبر	٣,٨٥٠	١٩,٧٣١
المجموع	٣٧,٤٧٩	٣٩,٨٩٩

المصدر: مجموعة شاكر

كما زادت مجموعة شاكر من حجم أسطولها من ٢٠٨ مركبة في عام ٢٠٠٥م إلى ٤٤٢ مركبة حتى سبتمبر ٢٠٠٩م. وقد خططت الشركة لاستبدال أسطولها من خلال برنامج مستمر للسنوات الخمس القادمة مما يساعد على تقليل متوسط عمر أسطول الشركة. ويستخدم أسطول الشركة في المقام الأول لتوزيع المنتجات المختلفة داخل المدن الرئيسية في المملكة، أما بالنسبة للنقل بين المدن فتم التعاقد مع مؤسسات متخصصة في النقل والإمداد، وهي: مؤسسة البدر بايونير لاينز، ومؤسسة الجدعاني التجارية، مؤسسة سعيد الحمراني، ومؤسسة مطلق هندي الروقي.

مبادرات الأعمال الجديدة

تسعى الشركة وبشكل حثيث إلى البحث عن فرص تطوير أعمال جديدة والتي تكمل المنتجات والخدمات الحالية، وتساعد على تحقيق أقصى قدر من الاستفادة من البنية الأساسية للتوزيع وقدرات الشركة؛ وعليه فإن إدارتي تطوير الأعمال والمبيعات والتسويق تسعيان حالياً إلى الاستحواذ على حصة جديدة من سوق الأجهزة الإلكترونية من خلال البحث والتفاوض مع مجموعة من العلامات التجارية الجيدة المصنعة لأجهزة إلكترونية متميزة.

٦- الهيكل التنظيمي

٦.١ مقدمة

طورت الشركة مختلف الأقسام والمهام ووحدات التشغيل من أجل إدارة تشغيلية مرنة، حيث تتألف إدارة كل قسم من موظفين لديهم خلفية علمية وعملية تؤهلهم القيام بمهامهم الوظيفية.

الرسم البياني ٣: هيكل المهام لمجموعة شاعر

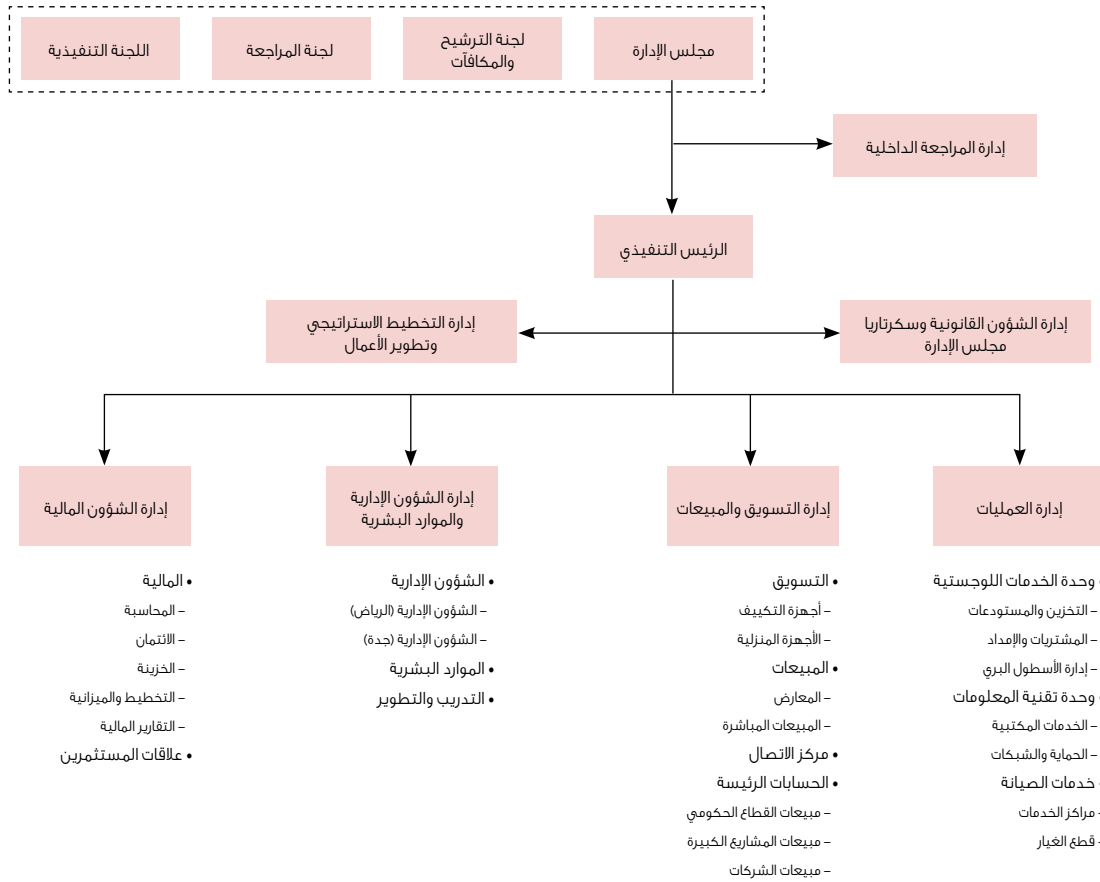

المصدر: مجموعة شاعر

إدارة التخطيط الاستراتيجي وتطوير الأعمال

تهدف هذه الإدارة الخاضعة لإشراف الرئيس التنفيذي بشكل مباشر إلى توفير التخطيط الاستراتيجي للشركة، والتعرف على احتياجات السوق السعودي، وهو ما يمنح الشركة فرصة تطوير العلاقات مع الموردين العالميين المعروفين من أجل تسويق منتجاتهم محلياً.

تعمل إدارة التخطيط الاستراتيجي على تطوير استراتيجية مجموعة شاعر من خلال صياغة وتنفيذ وتقييم قرارات المهام المشتركة التي ستجعل الشركة قادرة على تحقيق أهدافها.

تتولى إدارة التخطيط الاستراتيجي وتطوير الأعمال مسؤولية التعرف على المنتجات والأعمال الجديدة بالبحث والتحليل ومن ثم طرحها للسوق، ويركز الفريق على تنفيذ خطط الأعمال الاستراتيجية من خلال اختيار المنتج، واتخاذ قرارات استثمارية تتعلق بالمنتجات وقنوات الإمداد من خلال إعداد تقارير جدوى حول هذه المنتجات تشتمل على حجم الاستثمار، وقنوات الإمداد والعمل على استكمال الاتصالات مع الموردين من أجل تأسيس شراكات استراتيجية، وكل ذلك يتم عن طريق:



شركة الحسن غازي إبراهيم شاكر
AL-HASSAN G.I. SHAKER CO.

١. البحث عن فرص استثمارية للشركة في الأسواق المحلية.
٢. إيجاد علاقات وشراكات استراتيجية.
٣. إدارة اختيار الموردين العالميين، والمساهمة في تنفيذ إجراءات الصيغ النهائية للاتفاقيات.
٤. إدارة العلاقات والشراكات مع المصنعين والشركاء والقطاع العام والخاص.
٥. دعم تطوير العناية بالعملاء ومهام الدعم.

إدارة التسويق والمبيعات

تعتبر المبيعات والتسويق والتوزيع من المهام الرئيسية في الشركة، علماً بأن الشركة لديها نوعان رئيسيان للتوزيع، هما: التوزيع المباشر وغير المباشر، والتي تتضمن مجموعة من قنوات توزيع التجزئة وتوزيع المؤسسات وتوزيع الجملة. تركز الشركة على التسويق المباشر وعلى النشاطات الترويجية نظراً للسمعة القوية للمنتجات التي تسوقها والتي تتطلب برامج وحملات تسويقية منتقاة، وتتلخص مهام التسويق والترويج في الآتي:

١. استهداف مدروس لمختلف شرائح السوق وفهم خصائصهم.
٢. تطوير وتنفيذ حملات للمنتجات.
٣. التعرف على تكلفة وسائل الإعلام المناسبة للوصول إلى الأسواق المستهدفة.
٤. تنظيم نشاطات تسويقية مباشرة تشمل رسائل البريد وتنظيم مؤتمرات سنوية تجمع القنوات التسويقية، وإعداد وتنظيم المناسبات الخاصة لزيارة مرافق مجموعة شاكر والشركات التابعة لها، والمصانع المحلية والخارجية والاتصالات الترويجية.
٥. تطوير قاعدة بيانات العملاء.

ونظراً لما لتنفيذ الإجراءات المتعلقة بإدارة مهام التوزيع من أهمية فقد قامت الشركة بتطوير هيكل مفصل لتغطية هذه المهام من خلال المسؤوليات الآتية:

١. الوقوف على احتياجات تطوير شبكة التوزيع ورفع تقرير بها إلى الإدارة.
٢. إدارة العلاقات مع الموزعين وتنسيق وسائل نقل بضائعهم لضمان وصول بضائعهم؛ لتحقيق أهداف المبيعات المتوقعة.
٣. جدولة التوزيع لكل مصنع ومورد وفق جدول زمني محدد.
٤. تنفيذ اتفاقيات التوزيع والتفاوض للحصول على الخصومات.
٥. إدارة قوائم الجرد وإعادة تعبئة الطلبات من خلال العمل مع الإمدادات عن قرب.
٦. استحداث تقارير للمبيعات وتحليلات بشكل دوري.
٧. إدارة المفاوضات السنوية من أجل الحصول على أفضل الأسعار والكميات من الموردين.

يتولى فريق مبيعات المؤسسات مسؤولية إدارة حسابات الحكومة والمؤسسات الكبرى، وتتلخص مهامهم في الآتي:

١. استحداث قائمة بالعملاء الحاليين والمحتملين والحفاظ عليها.
٢. تحديد أهداف للمبيعات بشكل سنوي وربيع سنوي.
٣. الاحتفاظ بقائمة وجدول زمني للعروض.
٤. عقد نشاطات البيع المباشر وغير المباشر.

وحدة الخدمات اللوجستية

تعتبر الخدمات اللوجستية إحدى أهم وحدات إدارة العمليات، وتقوم على تنفيذ مجموعة من المهام، أبرزها:

التخزين: لدى الشركة العديد من المستودعات في أرجاء المملكة لتوفير مرافق تخزين للبضائع وقطع الغيار، وقد بُنيت هذه المرافق بالقرب من الموانئ والمطارات والمدن الرئيسية من أجل تسهيل عملية التوزيع والإمداد.

الشراء: أسست الشركة مركز قسم المشتريات في الإدارة العامة، مهمة هذا القسم هي زيادة الربح من خلال إيجاد التوازن السليم لتقليل تكلفة التخزين وتكلفة الطلب بدون تعطيل عمليات الشركة.

إدارة الأسطول البري: يدير الفريق الإمدادات داخل المدن، وينسق مع جهات خارجية متخصصة في الإمدادات والنقل داخل المنطقة أو المدينة، وتأمين التنقلات اللازمة للبضائع بين الفروع، والعمل على تتبع مواقع الأسطول البري للشركة في جميع أنحاء المملكة.

وحدة تقنية المعلومات

وحدة تقنية المعلومات هي إحدى وحدات إدارة العمليات، وتتولى مسؤولية إدارة جميع المعلومات الإلكترونية، والبنية التحتية لأنظمة معلومات الشركة. وتشتمل هذه المسؤولية على إدارة المعلومات المستخلصة من تقرير المبيعات المحققة من مختلف الوحدات، ومختلف مراكز المبيعات، ومن التقارير الأسبوعية للأعمال، وإجراءات المعلومات وفقاً لمتطلبات الإدارة ودعم احتياجات الأنظمة لكل مراكز الدعم في الشركة، كما هي مسؤولة أيضاً عن تنفيذ وتطوير البرامج والأنظمة حسب الحاجة وتأمين صيانتها، والتي يتم اعتمادها من الإدارة عند الحاجة. هذا وإن الأنظمة الرئيسية المستخدمة حالياً هي:

١. نظام إدارة الرواتب لقسم الموارد البشرية.
٢. نظام إدارة الأصول الثابتة.

٣. نظام المتطلبات والمشتريات.
٤. نظام مراقبة الجرد.
٥. نظام المحاسبة.

إدارة الشؤون الإدارية والموارد البشرية

تعتبر الشركة الموارد البشرية والموظفين فيها من أهم أصولها. هذا وإن لدى القوى العاملة متطلبات عديدة ومن مسؤولية إدارة الشؤون الإدارية والموارد البشرية تلبية هذه المتطلبات بما يتلاءم مع باقي متطلبات الشركة ككل. وتعمل الإدارة على رفع تقاريرها إلى الرئيس التنفيذي مباشرة، وهو مسؤول عن تنفيذ سياسات موظفي الشركة والتحديث المستمر لبياناتهم لتعكس احتياجات التغيير والظروف. كما تقوم الإدارة بتنسيق الأنشطة التي تشمل التوظيف والتدريب والتطوير.

إدارة الشؤون المالية

تتولى إدارة الشؤون المالية مسؤولية إدارة جميع الأعمال المحاسبية والأعمال المتعلقة بتمويل نشاطات الشركات، ويشمل ذلك الرقابة المالية وإدارة الخزينة وإعداد التقارير المالية، والقوائم المالية، وتعمل الإدارة من خلال استراتيجيتها على تنفيذ الخطط والاستراتيجيات المالية لمجموعة شاعر بالتنسيق مع الإدارة العامة للشركة. وتتخصص مسؤوليات القسم ومهامه فيما يأتي:

١. وضع السياسات المالية والمحاسبية للشركة، وتطويرها.
٢. العمل على تنفيذ الخطط المالية بما يتلاءم مع مخطط الموازنة السنوية وبشكل يتلاءم مع تنفيذ توجهات الإدارة التنفيذية للمجموعة.
٣. التفاوض والتنسيق مع البنوك للحصول على التمويل اللازم لتغطية احتياجات التمويل على المدى القصير والطويل حسب الحاجة.
٤. المحافظة على نسب الرّفْع المالي ضمن الحدود المستهدفة، والتوسّعات المُقرّرة في خطط الشركة.
٥. متابعة تقارير المبيعات والتحصيل بشكل يومي.
٦. متابعة تقارير البنوك وإدارة السيولة، ومراقبة أداء عمليات الإنفاق بما يتماشى مع قائمة التدفقات النقدية الموضوعية مسبقاً، والتي يتم تحديثها دورياً خلال الفترات المالية الشهرية.
٧. مراقبة الحدود الائتمانية الممنوحة للموزعين، وإعداد تقارير التجاوز الشهرية.
٨. إدارة مخاطر سعر الصرف من خلال التحوط الجزئي وبعض الاستراتيجيات الأخرى. ويجدر التنبيه إلى أن الشركة لا تستخدم أدوات المشتقات المالية لأغراض المضاربة.
٩. الاحتفاظ بالسجلات ومتطلبات الإفصاح كما نصت عليه معايير الهيئة السعودية للمحاسبين القانونيين وهيئة السوق المالية.
١٠. إعداد التقارير المالية لمجلس الإدارة لمناقشة أداء الشركة، ووضع التوصيات من أجل تطوير الأعمال، وللمحافظة على استقرار العمليات، وتحقيق النمو المضطرد.

إدارة المراجعة الداخلية

تخضع إدارة المراجعة الداخلية لإشراف مجلس إدارة الشركة عن طريق لجنة المراجعة، وتتمثل المسؤوليات الرئيسية للإدارة في تطوير إطار عمل للمراقبة الداخلية ولنظام قياس الأداء لخدمة الأهداف الآتية:

١. أداء العمليات بكفاءة وفعالية بالإضافة إلى التحكم المالي، مع تقديم التوصيات التي تؤدي إلى التطوير المستمر.
٢. التأكد من التزام الشركة بالقوانين والأنظمة وبسياسات الإدارة التنفيذية.
٣. كتابة تقارير مالية معتمدة.

يؤدي المراجعون الداخليون مهام المراجعة لتقييم ما إذا كانت السياسات والإجراءات تعمل بكفاءة ليقدموا التوصيات بشأن تطويرها.

إدارة الشؤون القانونية

المهام الرئيسية لإدارة الشؤون القانونية في الشركة هي:

١. التأكد من توافق أعمال الشركة مع الأنظمة والقوانين بشكل عام.
٢. مراجعة جميع الاتفاقيات القانونية والتجارية، مثل: اتفاقيات الوكالات والتوزيع، وعقود المقاولين، والعقود التجارية بشكل عام.
٣. الاتصال بالمؤسسات والمنظمات الحكومية المختلفة، بما في ذلك: هيئة السوق المالية، ووزارة التجارة والصناعة، ووزارة العمل، والغرف التجارية.
٤. أداء مهام سكرتير مجلس الإدارة.



شركة الحسن غازي إبراهيم شاكِر
AL-HASSAN G.I. SHAKER CO.

٦.٢ مجلس الإدارة

يتألف مجلس إدارة الشركة («المجلس») من ثمانية أعضاء بما فيهم رئيس مجلس الإدارة، وهم:

الجدول ٣٧: أعضاء مجلس الإدارة

الاسم	الجنسية	نوع العضوية	العمر	عدد الأسهم المملوكة قبل الطرح	عدد الأسهم المملوكة بعد الطرح
حسين غازي إبراهيم شاكِر	سعودي	غير مستقل - غير تنفيذي	٥١	١,٧٥٠,٠٠٠	١,٧٥٠,٠٠٠
الحسن غازي إبراهيم شاكِر	سعودي	غير مستقل - تنفيذي	٥١	٧,٠٠٠,٠٠٠	٤,٩٠٠,٠٠٠
عبد الإله عبدالله أبو نبيان	سعودي	غير مستقل - غير تنفيذي	٤٥	١,٦٧٥,٨٠٠	١,١٤٠,٠٠٠
عبدالرؤوف وليد البيطار	سعودي	غير مستقل - غير تنفيذي	٥١	-	١,٠٠٠
مصعب سليمان المهيدب	سعودي	مستقل - غير تنفيذي	٣٤	-	١,٠٠٠
الدكتور/ جمال عبدالرزاق المديهي	سعودي	مستقل - غير تنفيذي	٥٢	-	١,٠٠٠
رائد عبد الحميد البريكان	سعودي	مستقل - غير تنفيذي	٤٧	-	١,٠٠٠
*	سعودي	سيتم تعيينه لاحقاً	-	-	-

المصدر: مجموعة شاكِر * يتكون مجلس إدارة الشركة حالياً من سبعة أعضاء، وتعتزم الشركة تعيين عضو ثامن في مجلس الإدارة وذلك في أول اجتماع ينعقد للجمعية العامة العادية بعد الاكتتاب، وسيكون العضو الثامن الجديد الذي تتم إضافته ممثلاً للجمهور بصفته عضواً مستقلاً غير تنفيذي.

السير الذاتية لأعضاء مجلس الإدارة

فيما يأتي موجز للسير الذاتية لأعضاء مجلس الإدارة:

حسين بن غازي بن إبراهيم شاكِر

رئيس مجلس الإدارة

السيد حسين هو رئيس مجلس إدارة شركة الحسن غازي إبراهيم شاكِر. بدأ مسيرته العملية بانضمامه للشركة في عام ١٩٨٧م وعمل فيها مديراً للتسويق في فرع مدينة الرياض لمدة أربع سنوات، ومن ثم أصبح رئيساً للشركة منذ عام ١٩٩٠م إلى عام ٢٠٠٨م، وفي عام ٢٠٠٨م عُيّن رئيساً لمجلس إدارة الشركة. حصل على شهادة الماجستير في التسويق من جامعة ويبستر (سانت لويس) عام ١٩٨٤م، كما حصل على شهادة البكالوريوس في الدراسات الدولية من الكلية الأمريكية في سويسرا عام ١٩٨٤م. ولد السيد حسين في المملكة عام ١٩٥٩م ويحمل الجنسية السعودية.

الحسن بن غازي بن إبراهيم شاكِر

العضو المنتدب والرئيس التنفيذي

السيد الحسن هو العضو المنتدب والرئيس التنفيذي لشركة الحسن غازي إبراهيم شاكِر. بدأ مسيرته العملية بانضمامه للشركة عام ١٩٨٧م وعمل مديراً للتسويق في فرع مدينة جدة لأربع سنوات، ومن ثم أصبح الرئيس التنفيذي منذ عام ١٩٩٠م إلى الوقت الحاضر. حصل على شهادة الماجستير في التسويق من جامعة ويبستر (سانت لويس) عام ١٩٨١م، كما حصل على شهادة البكالوريوس في إدارة الأعمال / الدراسات الدولية من الكلية الأمريكية في سويسرا عام ١٩٨٤م. ولد السيد الحسن في المملكة عام ١٩٥٩م ويحمل الجنسية السعودية.

عبد الإله بن عبدالله أبو نبيان

عضو مجلس الإدارة

السيد عبد الإله هو عضو مجلس إدارة شركة الحسن غازي إبراهيم شاكِر. بدأ مسيرته العملية عام ١٩٩٢م بتوليه منصب مدير عام شركة إبراهيم عبدالله أبو نبيان وإخوانه، وهو يشغل هذا المنصب حتى الوقت الحاضر. كما إنه عضو مجلس إدارة وشريك في مجموعة شركات عبدالله أبو نبيان. كما يشغل عضوية مجالس إدارات العديد من الشركات العامة والخاصة مثل: شركة رفال للتطوير العقاري، وشركة حلول الاتصالات. حصل على درجة البكالوريوس في الاقتصاد من جامعة الملك سعود عام ١٩٩٢م. ولد السيد عبد الإله في المملكة عام ١٩٦٥م ويحمل الجنسية السعودية.

عبدالرؤوف بن وليد البيطار

عضو مجلس الإدارة

السيد عبدالرؤوف هو عضو مجلس إدارة شركة الحسن غازي إبراهيم شاعر، ويشغل حالياً منصب الرئيس التنفيذي والعضو المنتدب لمجموعة مصانع مياه المنهل نستله. بالإضافة إلى ذلك فإن السيد عبدالرؤوف رئيس مجلس إدارة شركة الكابلات الأردنية الحديثة، كما إنه يشغل عضوية مجالس إدارات العديد من الشركات العامة والخاصة، ومنها: شركة مصنع مياه الربيع السعودية، وشركة مصنع الشرق الأوسط للكوابل السعودية، وشركة إنجاز للتطوير العقاري في دبي، وشركة تبريد الإمارات، وشركة المناجم العامة الأردنية. وقد حصل على درجة البكالوريوس في الهندسة المدنية من جامعة سيراكيوس بالولايات المتحدة الأمريكية عام ١٩٨٢م، ولد السيد عبدالرؤوف عام ١٩٥٩م ويحمل الجنسية السعودية.

مصعب بن سليمان بن عبدالقادر المهيدب

عضو مجلس الإدارة

السيد مصعب هو عضو مجلس إدارة شركة الحسن غازي إبراهيم شاعر، ويشغل منذ عام ٢٠٠٤م إلى الوقت الحاضر منصب مدير عام شركة المهيدب للتجهيزات الفنية، كما إنه قد شغل منصب رئيس قسم المشاريع/ العقارات في شركة المخازن الكبرى منذ أكتوبر ٢٠٠١م إلى مارس ٢٠٠٤م، بالإضافة إلى ذلك فإن السيد مصعب عضو مجلس إدارة العديد من الشركات الخاصة مثل: شركة أسمنت البادية وشركة المخازن الكبرى وشركة اللطيفية للتجارة والمقاولات. وقد حصل على درجة البكالوريوس في إدارة الأعمال من جامعة ميامي، فلوريدا بالولايات المتحدة الأمريكية عام ١٩٩٩م، ونال درجة الماجستير في إدارة الأعمال من جامعة ليفربول من بريطانيا عام ٢٠٠٨م، ولد السيد مصعب في المملكة عام ١٩٧٧م ويحمل الجنسية السعودية.

الدكتور/ جمال بن عبد الرزاق المديهم

عضو مجلس الإدارة

الدكتور جمال هو عضو مجلس إدارة شركة الحسن غازي إبراهيم شاعر، ويشغل د/ جمال حالياً منصب عضو مجلس الإدارة والرئيس التنفيذي لمجموعة من الشركات، منها: شركة المهيدب لمواد البناء، وشركة أعمال التجهيزات المعمارية، وشركة بيا السعودية، وشركة خدمات وتقنية الصناعات المعدنية، بالإضافة إلى عضوية مجلس إدارة الشركة المتحدة للاستشارات الصناعية، وشركة BRC DI ROSSETTI الإيطالية. وقد حصل على شهادة الدكتوراه في الهندسة المدنية/ تقنية الإسمنت من جامعة ميتشجان الأمريكية عام ١٩٨٦م، وحصل على شهادة الماجستير في الهندسة المدنية/ رصف الإسفلت من جامعة ميتشجان الأمريكية عام ١٩٨٣م، وحصل على شهادة البكالوريوس في الهندسة المدنية من جامعة الملك سعود في مدينة الرياض عام ١٩٨٠م، ولد السيد جمال في المملكة عام ١٩٥٨م ويحمل الجنسية السعودية.

رائد بن عبد الحميد البريكان

عضو مجلس الإدارة

السيد رائد يشغل حالياً منصب المدير العام لشركة شأس لخدمات المياه، ومنصب المدير العام لشركة حلول الاتصالات. حصل على شهادة البكالوريوس في الهندسة المدنية من جامعة الملك فهد للبترول والمعادن بالظهران عام ١٩٨٤م، ولد السيد رائد في المملكة عام ١٩٦٢م ويحمل الجنسية السعودية.



شركة الحسن غازي إبراهيم شاكِر
AL-HASSAN G.I. SHAKER CO.

٦.٣ الإدارة العليا

تتألف إدارة شركة الحسن غازي شاكِر من أعضاء لديهم الخبرة والكفاءة العالية، ونجحت في المحافظة على فريق إدارتها وتطوير وتأهيل الموظفين وإعدادهم لمناصب إدارية أعلى في الشركة.

الرسم البياني ٤: الهيكل التنظيمي للشركة

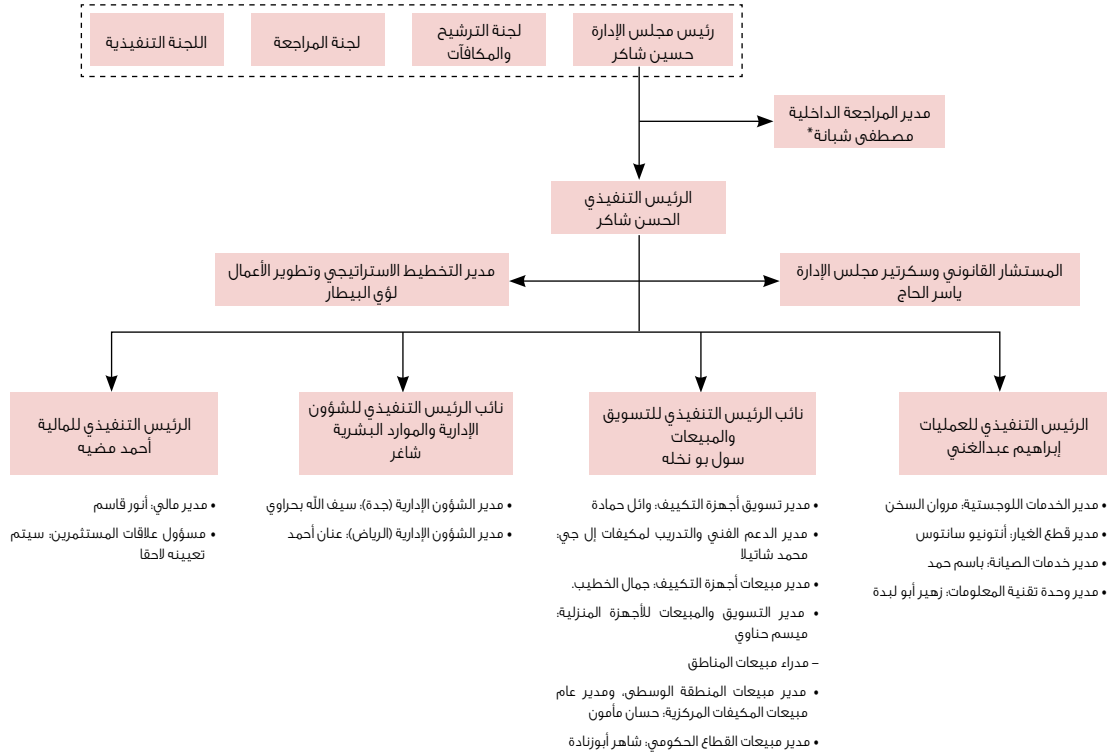

* ملاحظة: قدم الأستاذ مصطفى شيانة استقالته في نهاية عام ٢٠١٩م لظروف صحية قاهرة، كما إن الشركة في إطار البحث لتعيين مدير عام للمراجعة الداخلية، وفي الوقت نفسه فإن إدارة المراجعة الداخلية في الشركة يعمل فيها حالياً فريق عمل متكامل من المراجعين الداخليين، وتجدر الإشارة إلى أن لجنة المراجعة الداخلية -التي يرأسها عضو مجلس الإدارة د/ جمال المديهي- تقوم حالياً بالإشراف على تسيير أعمال إدارة المراجعة الداخلية.

المصدر: مجموعة شاكِر

يتولى الرئيس التنفيذي مسؤولية إدارة التخطيط الاستراتيجي والأعمال اليومية للشركة بشكل كامل، ويقوم بتبليغ مجلس الإدارة بصفة مباشرة، ويتألف فريق الإدارة العليا من:

الجدول ٣٨: الإدارة العليا

الاسم	المنصب	الجنسية	العمر	الأسم (قبل الطرح)	الأسم (بعد الطرح)
الحسن غازي شاكِر	الرئيس التنفيذي	سعودي	٥١	٧,٠٠٠,٠٠٠	٤,٩٠٠,٠٠٠
فهد الشبيبي	مدير عام شركة إل جي شاكِر	سعودي	٤٣	-	-
سول بو نخله	نائب الرئيس التنفيذي للتسويق والمبيعات	بريطاني/ سويسري	٥٩	-	-
لؤي البيطار	مدير التخطيط الاستراتيجي وتطوير الأعمال	أردني	٤٥	-	-
إبراهيم عبد الغني	الرئيس التنفيذي للعمليات والشؤون الإدارية	لبناني	٥٧	-	-
أحمد مضيه	الرئيس التنفيذي للشؤون المالية	أمريكي	٤٥	-	-

ياسر الحاج	المستشار القانوني وسكرتير مجلس الإدارة	لبناني	٣٤	-	-
حسان مأمون	مدير المنطقة الوسطى ومدير عام مبيعات المكيفات المركزية	أمريكي	٥٤	-	-
وائل حماده	مدير تسويق أجهزة التكييف	سوري	٤٥	-	-
جمال الخطيب	مدير مبيعات أجهزة التكييف	أمريكي	٥٢	-	-
ميسم حناوي	مدير التسويق والمبيعات للأجهزة المنزلية	لبناني	٤٣	-	-
شاهر أبو زناده	مدير مبيعات القطاع الحكومي	سعودي	٥٠	-	-
مروان السخن	مدير الخدمات اللوجستية	لبناني	٣٨	-	-
انتونيو سانتوس	مدير قطع الغيار	فلبيني	٥٧	-	-
باسم حمد	مدير خدمات الصيانة	أردني	٥٠	-	-
أنور قاسم شوغلي	مدير مالي	هندي	٤٦	-	-
محمد شاتيللا	مدير الدعم الفني والتدريب لمكيفات إل جي	سوري	٣٧	-	-
زهير أبو لبدة	مدير وحدة تقنية المعلومات	فلسطيني	٤٥	-	-

المصدر: مجموعة شاکر

السير الذاتية للإدارة العليا

فيما يأتي موجز للسير الذاتية للإدارة العليا في الشركة:

الحسن غازي إبراهيم شاکر

الرئيس التنفيذي

انظر السير الذاتية لأعضاء مجلس الإدارة.

فهد بن عبد العزيز الشبيبي

مدير عام شركة إل جي شاکر

السيد فهد هو مدير عام شركة إل جي شاکر منذ انضمامه للمجموعة في عام ٢٠٠٨م، ولديه أكثر من ستة عشر عاماً من الخبرة في العمل في مجال الائتمان والتمويل. قبل انضمامه إلى مجموعة شاکر كان يعمل في صندوق التنمية الصناعي السعودي حيث تولى إدارة محافظ ائتمانية مختلفة، كما شغل مناصب مختلفة حتى أصبح رئيساً لقطاع المنشآت المتوسطة والصغيرة.

ولد السيد فهد في المملكة عام ١٩٦٧م، ويحمل الجنسية السعودية.

سول بو نخله

نائب الرئيس التنفيذي للتسويق والمبيعات

السيد سول هو نائب الرئيس للمبيعات والتسويق للمجموعة. انضم للمجموعة في شهر ديسمبر من عام ١٩٩٩م. عمل ما يقارب الخمسة عشر عاماً في شركات دولية مختلفة مثل: شركة بروكتر أند كامبل، وشركة وكلوروكس إنترناشيونال، وأربع سنوات في منصب مستشار رئيس بصندوق التنمية الصناعي في مدينة الرياض. كما عمل أستاذاً غير متفرغ في فرع جامعة ويسنر الأمريكية في جنيف لمدة عشر سنوات قام فيها بتدريس دورات تجارية على المستوى الجامعي ومستوى الدراسات العليا. حصل على شهادة البكالوريوس والماجستير في إدارة الأعمال من جامعة تكساس في الولايات المتحدة الأمريكية. ولد السيد سول في غانا غرب أفريقيا عام ١٩٥٠م، ويحمل الجنسية البريطانية والجنسية السويسرية.

لؤي البيطار

مدير التخطيط الاستراتيجي وتطوير الأعمال

السيد لؤي هو مدير التخطيط الاستراتيجي وتطوير الأعمال في مجموعة شاکر، ولديه عشرون سنة من الخبرة في تطوير الأعمال لمختلف الشركات في مختلف القطاعات. شغل منصب نائب الرئيس لتطوير الأعمال في مجموعة أسترا لخمس سنوات قبل انضمامه لمجموعة شاکر. حصل السيد لؤي على شهادة البكالوريوس في إدارة الأعمال ونظم المعلومات من كلية مونموث جامعة نورث ويسترن في الولايات المتحدة الأمريكية. انضم لمجموعة شاکر في عام ٢٠٠٧م. ولد في دولة الكويت عام ١٩٦٤م ويحمل الجنسية الأردنية.



شركة الحسن غازي إبراهيم شاكر
AL-HASSAN G.I. SHAKER CO.

إبراهيم عبد الغني

الرئيس التنفيذي للعمليات والشؤون الإدارية

لديه خبرة تزيد عن ٢٤ عاماً كمدير عام، وقد انضم إلى مجموعة شاكر منذ عام ١٩٨٩م، وشغل خلال هذه المدة مناصب عدة قيادية وزاول العديد من المهام الرئيسية، وكان آخرها -والذي يشغله حتى الآن- هو: الرئيس التنفيذي للعمليات والشؤون الإدارية. عمل قبل انضمامه لمجموعة شاكر وخلال الفترة من ١٩٨٤م إلى ١٩٨٩م كمدير مصنع في مجموعة البنوي الصناعية بجدة. حصل على درجة البكالوريوس في إدارة الأعمال من جامعة بيروت بلبنان عام ١٩٨٠م، ولد عام ١٩٥٣م ويحمل الجنسية اللبنانية.

أحمد مضية

الرئيس التنفيذي للشؤون المالية

السيد أحمد مضية هو الرئيس التنفيذي للإدارة المالية في مجموعة شاكر منذ عام ٢٠٠٨م، ولديه خبرة تزيد عن ٢٠ سنة في المحاسبة العامة والمالية. شغل عدة مناصب في شركات كبرى وبنوك دولية كان آخرها المدير التنفيذي للإدارة المالية في شركة كيا السعودية للسيارات. عمل قبلها كمدير أول لإدارة الالتزام ومكافحة غسيل الأموال في بنك الجزيرة، وعمل كمدير لدائرة الالتزام ومتابعة البنوك المركزية التي تخضع لها الفروع العاملة لمجموعة البنك العربي في مختلف أنحاء العالم، وعمل كمراقب مالي لمجموعة المحمودية التجارية بالأردن، وكمدقق حسابات في شركات تدقيق دولية، وكمحاضر في جامعة روزفلت بالولايات المتحدة الأميركية، يحمل السيد أحمد مضية شهادة المحاسبة القانونية من ولاية إلينوي بالولايات المتحدة الأميركية، وشهادة الماجستير في إدارة الأعمال، وشهادة الماجستير في المحاسبة من جامعة روزفلت، وشهادة البكالوريوس من جامعة البرموك بالأردن. ويحمل عضوية المعهد الأميركي للمحاسبين القانونيين AICPA منذ عام ١٩٩٢م وجمعية المحاسبين القانونيين بالأردن منذ عام ١٩٩٨م، يحمل الجنسية الأمريكية وهو من مواليد بيت لحم عام ١٩٦٤.

ياسر الحاج

المستشار القانوني وسكرتير مجلس الإدارة

السيد ياسر هو المستشار القانوني لمجموعة شاكر وسكرتير مجلس الإدارة. انضم للمجموعة عام ٢٠٠٥م، وعمل قبل ذلك في مكاتب محاماة مرموقة في لبنان، كان السيد ياسر محاضراً في إحدى المدارس الفنية والمهنية في بيروت لمدة ثلاث سنوات حيث قام بإعطاء دورات قانونية مختلفة لطلاب الجامعة المهنيين. حاصل على شهادة البكالوريوس في القانون من الجامعة اللبنانية بلبنان، ولد السيد ياسر عام ١٩٧٥م ويحمل الجنسية اللبنانية.

حسان مأمون

مدير المنطقة الوسطى ومدير مبيعات المكيفات المركزية

المهندس حسان هو مدير المنطقة الوسطى ومدير عام مبيعات المكيفات المركزية لمدة خمسة عشر عاماً، وذلك منذ انضمامه للشركة في عام ١٩٩٤م. لديه خمس وعشرون سنة من الخبرة في إدارة المشاريع والهندسة الصناعية. قبل انضمامه للمجموعة شغل منصب مساعد مدير عام مجموعة الخالدي، كما عمل كمدير للمشاريع في شركة جورج أس ماي إنترناشيونال. حاصل على بكالوريوس الهندسة الميكانيكية من جامعة ليون بفرنسا، ودرجة الماجستير في إدارة الأعمال من جامعة ويبستر بسويسرا، ولد في لبنان عام ١٩٥٥م ويحمل الجنسية الأمريكية.

وائل حمادة

مدير تسويق أجهزة التكييف

السيد وائل هو مدير عام التسويق لأجهزة التكييف منذ عام ١٩٩٨م، ولديه خمسة عشر عاماً من الخبرة العملية في التسويق وإدارة المشاريع. عمل قبل انضمامه للمجموعة مديراً إقليمياً في مؤسسة المانع للتجارة والصناعة، حصل على شهادة الماجستير في إدارة الأعمال من جامعة كليفلاند في ولاية أوهايو، حاصل على شهادة الماجستير في هندسة النظم من جامعة كيس ويسترن ريزيرف في ولاية أوهايو بالولايات المتحدة الأمريكية، ولد في دمشق عام ١٩٦٦م ويحمل الجنسية السورية.

جمال الخطيب

مدير مبيعات أجهزة التكييف

السيد جمال هو مدير عام المبيعات لأجهزة التكييف، ويعمل في مجموعة شاكر منذ عام ٢٠٠٣م ولديه ثمانية وعشرون عاماً من الخبرة في المبيعات والتسويق. عمل قبل انضمامه للمجموعة في مناصب قيادية عديدة في شركة اليابان العالمية للتبغ، وشركة آر جي رينولدز العالمية للتبغ، ومؤسسة توتال ببتروليم بولاية ميتشجان. حصل السيد جمال على شهادة البكالوريوس في إدارة الأعمال من الجامعة الأمريكية في بيروت، ولد في لبنان عام ١٩٥٧م ويحمل الجنسية الأمريكية.

ميسم حناوي

مدير التسويق والمبيعات للأجهزة المنزلية

السيد ميسم هو مدير عام التسويق والمبيعات للأجهزة المنزلية منذ انضمامه للمجموعة عام ٢٠٠٨م، ولديه سبعة عشر عاماً

من الخبرة العملية في مجال التسويق وإدارة المشاريع. عمل قبل انضمامه للمجموعة في شركة مايتاج العالمية (شيكاغو - أمريكا)، وشركة ويرلبول العالمية (إيطاليا) كمدير إقليمي ومدير مبيعات لمنطقة الشرق الأوسط وإفريقيا. حصل على شهادة البكالوريوس في إدارة الأعمال من الجامعة الأمريكية في لبنان عام ١٩٩١م. ولد في لبنان عام ١٩٦٦م ويحمل الجنسية اللبنانية.

شاهر أبو زنادة

مدير مبيعات القطاع الحكومي

المهندس شاهر يشغل حالياً منصب مدير عام مبيعات القطاع الحكومي منذ انضمامه للمجموعة عام ٢٠٠٤م. وقبل انضمامه للمجموعة عمل لمدة ٢٤ عاماً ضابطاً في القوات المسلحة السعودية في مجال الصيانة والتشغيل. وهو حاصل على شهادة البكالوريوس في الهندسة الكهربائية من جامعة ميلووكي بالولايات المتحدة. السيد شاهر يحمل الجنسية السعودية ومولود في السعودية عام ١٩٥٩م.

أنور قاسم شوغلي

المدير المالي

السيد أنور يشغل حالياً منصب المدير المالي. ويتمتع بأكثر من ٢٥ عاماً من الخبرة في مجال الإدارة المالية والحسابات. انضم السيد أنور لمجموعة شاعر عام ١٩٩٧م. وقد عمل قبلها كمدير للحسابات في إحدى الشركات الصناعية بجدة. كما عمل لمدة ٣ سنوات في إحدى شركات التدقيق، وعمل كاستشاري ضرائب في مدينة بومباي في الهند. السيد أنور يحمل شهادة البكالوريوس في التجارة من جامعة بومباي بالهند. وهو من مواليد الهند عام ١٩٦٣م ويحمل الجنسية الهندية.

مروان السخن

مدير الخدمات اللوجستية

السيد مروان يشغل حالياً منصب مدير عام الخدمات اللوجستية منذ انضمامه للمجموعة عام ٢٠٠٤م. ولديه خبرة تزيد عن ١٧ عاماً في مجال خدمات العملاء والخدمات اللوجستية وقد عمل سابقاً لدى شركة سيكومو وشركة دباس في لبنان. حاصل على شهادة البكالوريوس في إدارة الأعمال من جامعة فينكس بالولايات المتحدة. السيد مروان يحمل الجنسية اللبنانية ومولود في بيروت عام ١٩٧١م.

انتونيو سانتوس

مدير قطع الغيار

السيد سانتوس يشغل حالياً منصب مدير عام قطع الغيار منذ انضمامه للمجموعة عام ٢٠٠٠م. ولديه خبرة أكثر من ٢٩ عاماً عمل خلالها في مجموعة باناسونيك بالفلبين وموزعي توشيبا وأكاي وطومسون في السعودية. وهو حاصل على شهادة البكالوريوس في هندسة الإلكترونيات والاتصالات من جامعة فيتا بالفلبين. السيد سانتوس يحمل الجنسية الفلبينية ومولود في الفلبين عام ١٩٥٢م.

باسم حمد

مدير خدمات الصيانة

السيد باسم يشغل حالياً منصب مدير عام خدمات الصيانة. وقد انضم للمجموعة عام ١٩٩٥م. وقبل انضمامه للمجموعة عمل رئيساً لقطاع الميكانيكا بشركة أسترا للإنشاءات. كما عمل لدى شركة ساموان كوربوريشن الكورية بمشروعها بمدينة تبوك بالسعودية. وخبرته تزيد عن ٢٣ عاماً، حاصل على شهادة البكالوريوس في الهندسة الميكانيكية من جامعة اليرموك بالأردن. السيد باسم يحمل الجنسية الأردنية ومولود في الأردن عام ١٩٥٩م.

محمد شاتيللا

مدير الدعم الفني والتدريب لمكيفات إل جي

السيد محمد يشغل حالياً منصب مدير التدريب والدعم الفني لمكيفات إل جي بالشركة وقد انضم للمجموعة عام ٢٠٠٥م. ولديه خبرة تزيد عن ١٣ عاماً في هذا المجال. وقد عمل سابقاً في إحدى شركات مجموعة بن لادن لمدة عامين كمهندس أنظمة إلكتروميكانيكية، وعمل لمدة ٦ سنوات في شركة نوكيا بالولايات المتحدة كمهندس تصميمات ميكانيكية. حاصل على شهادة البكالوريوس في الهندسة الميكانيكية من جامعة تكساس / أرلنغتون بالولايات المتحدة. السيد محمد يحمل الجنسية السورية ومولود في سوريا عام ١٩٧٢م.



شركة الحسن غازي إبراهيم شاكر
AL-HASSAN G.I. SHAKER CO.

زهير أبو ليدة

مدير وحدة تقنية المعلومات

السيد زهير يشغل حالياً منصب مدير تقنية المعلومات منذ انضمامه للمجموعة عام ٢٠٠٦م. ولديه خبرة تزيد عن ٢٣ عاماً في مجال إدارة وحدات تقنية المعلومات. قبل انضمامه للمجموعة عمل في عدة شركات تجارية ومحلية. حاصل على شهادة البكالوريوس في هندسة الحاسب من جامعة الملك فهد للبترول والمعادن بالسعودية. السيد زهير يحمل الجنسية الفلسطينية ومولود في السعودية عام ١٩٦٤م.

٦.٤ حوكمة الشركة

تلتزم الشركة بمعايير عالية في الإدارة وتقسيم المهام والمسؤوليات بين مجلس الإدارة والإدارة التنفيذية. وتشتمل المهام الرئيسية لمجلس الإدارة على الآتي:

١. تعريف رسالة الشركة وأهدافها الاستراتيجية وتوفير الضوابط الاستراتيجية والتأكد من كفاءة الإجراءات التخطيطية الشاملة.
 ٢. تعيين الموظفين الرئيسيين في الشركة، والتأكد من توفير وتطوير جميع الموارد الضرورية على أكمل وجه، والتقييم المستمر لسياسة الاحتفاظ في الشركة، وتقييم نشاطاتها التجارية وأدائها الاستثماري وإنجازاتها.
 ٣. الإشراف والتأكد من اعتماد الشركة أنظمة مراقبة داخلية دقيقة فيها وفي الشركات التابعة لها.
- هذا ومن أجل الحصول على إشراف فعال عين مجلس الإدارة ثلاث لجان لمراجعة عمليات الشركة ضمن مجالات تخصصهم ومن ثم تقديم تقارير النتائج والاقتراحات للمجلس.

وقد وضعت الشركة لائحة حوكمة داخلية تأخذ بعين الاعتبار أحكام ومتطلبات لائحة حوكمة الشركات في المملكة الصادرة عن الهيئة، وقد تم اعتماد دليل حوكمة الشركة الداخلي من مجلس الإدارة والجمعية العامة للشركة التي انعقدت في ٢٠٠٩/٥/٢٠م والتي تستقي أحكامها من الأنظمة المطبقة في المملكة بما في ذلك لائحة حوكمة الشركات الصادرة عن مجلس هيئة السوق المالية بموجب القرار رقم: ١-٢١٢-٢٠٦ وتاريخ ٢١/١٠/١٤٢٧هـ (الموافق ١٢/١١/٢٠٠٧م)، وباستثناء أحكام التصويت التراكمي المنصوص عليها في المادة (٦/ب) من لائحة حوكمة الشركات فإن الشركة تُقر بالتزامها بجميع الأحكام الواردة في لائحة حوكمة الشركات بما في ذلك المادة (١٨) بالإضافة إلى جميع الأحكام الإلزامية الأخرى المنصوص عليها فيها.

اللجنة التنفيذية

يتولى مجلس الإدارة الإشراف على الخطط الاستراتيجية للشركة منذ بدايتها من خلال التطوير والتنفيذ التي تقوم به الإدارة. يجب على مجلس الإدارة بعد مراجعة الخطط الاستراتيجية أن يشرف على تنفيذها لتحديد مدى كفاءة التطبيق وإذا ما كانت تحتاج إلى بعض التعديلات.

الهدف من اللجنة التنفيذية هو مساعدة مجلس الإدارة على أداء مسؤولياته فيما يتعلق بتوفير توجيهات بشأن استراتيجية الشركة الشاملة وتنمية الأعمال التجارية للشركة والرقابة الداخلية؛ وممارسة الصلاحيات التي تمنح لها من المجلس خلال اجتماعاته.

١. التأكد من أن الشركة تقوم بتطوير الخطط الاستراتيجية والتجارية وتطوير السياسات، وتقوم اللجنة بمراجعة ذلك وتقديمها للموافقة من مجلس الإدارة.
٢. الشروع في وضع خطط تجارية على المدى المتوسط والبعيد.
٣. الإشراف على الخطط السنوية لعمليات الشركة ومراجعة الميزانية السنوية المقدمة من الإدارة لرفع توصيات بشأنها إلى المجلس.
٤. مراجعة ومراقبة أداء الشركة، ويشمل ذلك مراجعة الأداء لفترة ١٢ شهراً، وفترة ٣ أشهر، ومقارنة الأداء الفعلي بالأهداف المحققة.

الجدول ٣٩: أعضاء اللجنة التنفيذية

الاسم	المهمة
الحسن بن غازي بن إبراهيم شاكر	رئيس
عبد الإله بن عبد الله أبونيان	عضو
عبدالرؤوف بن وليد البيطار	عضو

المصدر: مجموعة شاكر

لجنة المراجعة

تتولى لجنة المراجعة الاطلاع ومراجعة التقارير المالية، والإشراف على إجراءات إدارة المخاطر والالتزام للشركة. هذا ويجب أن لا يقل عدد أعضائها عن ثلاثة كحد أدنى، على أن يكون من بينهم مختص في الشؤون المالية والمحاسبية. وتتمثل مهام اللجنة في الآتي:

١. مراجعة نظام الرقابة الداخلية في الشركة.
٢. الإشراف على قسم التدقيق الداخلي للتأكد من فعالية تنفيذ الأنشطة والمهام التي حددها مجلس الإدارة.
٣. مراجعة إجراءات التدقيق الداخلي، وإعداد تقرير على الأداء ورفع التوصيات المتعلقة بهذه الإجراءات.
٤. مراجعة تقارير التدقيق الداخلي ومتابعة تنفيذ الإجراءات التصحيحية فيما يتعلق بالتعليقات الواردة فيها.
٥. تقديم التوصيات لمجلس الإدارة بشأن فصل أو صرف مكافأة للمدققين الخارجيين؛ ويجب أخذ استقلاليتهم بعين الاعتبار عند تقديم مثل هذه التوصيات.
٦. الإشراف على جميع أنشطة المدققين الخارجيين والموافقة على أي نشاط يكون خارج إطار التدقيق المنوط بهم خلال أداء مهامهم.
٧. مراجعة خطة التدقيق مع المدقق الخارجي وإبداء التعليقات بهذا الشأن.
٨. مراجعة تعليقات المدقق الخارجي على القوائم المالية ومراجعة الإجراءات التي اتخذت بهذا الشأن.
٩. مراجعة القوائم المالية المؤقتة والسنوية قبل عرضها على مجلس الإدارة؛ مع إبداء الرأي والتوصيات لذلك.
١٠. مراجعة السياسات المحاسبية المعمول بها وتقديم التوصيات لمجلس الإدارة فيما يخص ذلك.

الجدول ٤٠: أعضاء لجنة المراجعة

الاسم	المهمة
الدكتور جمال بن عبد الرزاق المديهي	رئيس
رائد بن عبد الحميد البريكان	عضو
مصعب سليمان المهيدب	عضو

المصدر: مجموعة شاعر

لجنة الترشيح والمكافآت

تتولى لجنة الترشيح والمكافآت مسؤولية تقديم المرشحين لمجلس الإدارة، ومراجعة وتحديد تعويضات الإدارة، كما تتولى أيضا مسؤولية القيام بدراسة سلم الرواتب الشامل للشركة، وذلك للتأكد من وضع حوافز مناسبة للإدارة والموظفين على جميع المستويات.

وتتلخص المهام الرئيسية للجنة الترشيح والمكافآت في الآتي:

١. المراجعة وتقديم التوصية لمجلس الإدارة بشأن سياسة تقييم أداء الشركة وسياسات الحوافز والتعويضات التي تنطبق على أعضاء مجلس الإدارة والرئيس التنفيذي وكل من يعمل تحت إدارتهم.
٢. تقديم التوصية لمجلس الإدارة بشأن خطط الحوافز والتعويضات.
٣. تقديم التوصية لمجلس الإدارة بشأن التعيين لعضوية المجلس بما يتوافق مع السياسات والمعايير المقررة، ويجب على اللجنة التأكد من عدم ترشيح أي شخص تمت إدانته في الماضي بأي جريمة تمس الشرف والنزاهة.
٤. المراجعة السنوية لمتطلبات المهارات المناسبة لعضوية مجلس الإدارة، وإعداد وصف للقدرات والمؤهلات المطلوبة لمثل هذه العضوية، وذلك يشمل الوقت الذي يجب على عضو مجلس الإدارة توفيره لأداء المهام.
٥. مراجعة وتقديم التوصيات والتعديلات على هيكل مجلس الإدارة.
٦. تحديد نقاط القوة والضعف في مجلس الإدارة وتقديم توصيات بالحلول الممكنة التي تتوافق مع مصلحة الشركة.
٧. التأكد بشكل سنوي من استقلالية الأعضاء المستقلين وعدم وجود أي تعارض للمصالح في حال كان أحد أعضاء المجلس عضوا لمجلس إدارة شركة أخرى.
٨. وضع سياسات واضحة بشأن التعويضات والمكافآت لأعضاء مجلس الإدارة والمدراء التنفيذيين؛ ويجب اتباع المعايير المتعلقة بالأداء عند طرح مثل هذه السياسات.

الجدول ٤١: أعضاء لجنة الترشيح والمكافآت

الاسم	المهمة
عبد الإله بن عبد الله أبونيان	رئيس
الحسن بن غازي بن إبراهيم شاعر	عضو
عبدالرؤوف وليد البيطار	عضو

المصدر: مجموعة شاعر



شركة الحسن غازي إبراهيم شاكر
AL-HASSAN G.I. SHAKER CO.

٦.٥ عقود الخدمة

مجلس الإدارة

يتم تعيين الأعضاء في مجلس الإدارة («مجلس الإدارة») من قِبَل الجمعية العامة للمساهمين، ويمارس المجلس صلاحياته وفقاً للنظام الأساسي للشركة ونظام الشركات، وقد تم تعيين أعضاء مجلس الإدارة الحاليين لمدة خمس سنوات تنتهي في تاريخ ١٦/٨/٢٠٢٤ الموافق ٢٥/٦/٢٠٢٣م، وتتلخص مهام ومسؤوليات أعضاء المجلس في الآتي:

رئيس مجلس الإدارة

١. التأكد من وضوح خصائص المجلس وإطار عمل مهامه، وأساسيات تقسيم المسؤوليات.
٢. التأكد من وضوح ودقة خطة العمل وأولويات المواضيع التي تطرح على المجلس.
٣. التأكد من تماشي مسؤوليات المجلس مع استراتيجيات ومرئيات الشركة.
٤. التصويت على تعيين الإدارة العليا والموظفين التنفيذيين.
٥. ترتيب إجراءات تقييم أداء أعضاء مجلس الإدارة.

أعضاء مجلس الإدارة

١. المشاركة في التخطيط والتوجيه العام لمستقبل الشركة.
٢. التأكد من تطبيق سياسات وأهداف الشركة بفعالية.
٣. المشاركة في تحديد الأولويات والإشراف على الاغتنام الأمثل لأصول الشركة.
٤. التصويت على تعيين الإدارة العليا.
٥. التصويت على القضايا المهمة المعروضة على مجلس الإدارة بناءً على النظام الأساسي للشركة.

الرئيس التنفيذي

أبرمت الشركة عقد عمل للرئيس التنفيذي (الحسن غازي إبراهيم شاكر) بتاريخ ٣/٩/٢٠٢٩م (الموافق ٣/٩/٢٠٠٨م)، وتتلخص مهام الرئيس التنفيذي في الآتي:

١. إدارة الأعمال اليومية للشركة.
٢. العمل على تهيئة البيئة التنظيمية الإيجابية التي تعزز الروح المعنوية للموظفين.
٣. التأكد من تقديم رسالة الشركة وبرامجها ومنتجاتها وخدماتها بصورة قوية وإيجابية للمساهمين، ورفع أية توصيات ذات شأن إلى مجلس الإدارة.
٤. تطوير وتنفيذ الإجراءات التي تضمن تحقيق رسالة الشركة في الوقت المناسب ووفقاً للميزانية المحددة.
٥. مناقشة البنود الرئيسية في جميع الاتفاقيات.

هذا وبالإضافة إلى الراتب الشهري الذي يتقاضاه الرئيس التنفيذي، فإنه يجوز لمجلس الإدارة وفقاً لسلطته التقديرية الموافقة على منح الرئيس التنفيذي مكافأة سنوية بعد عام ٢٠٠٩م بناءً على الأداء المالي للشركة وشركاتها التابعة، و وفقاً للأداء الشخصي للرئيس التنفيذي في تحقيق الأهداف المحددة لمجموعة شاكر، وتجدر الإشارة إلى أنه لن يستحق الرئيس التنفيذي أية مكافأة سنوية عن العام ٢٠٠٩م.

٦.٦ إقرارات من أعضاء مجلس الإدارة وكبار التنفيذيين في الشركة

يقر أعضاء مجلس الإدارة والرئيس التنفيذي والمدير المالي وسكرتير مجلس الإدارة وكبار التنفيذيين بالشركة بالآتي:

١. بأنهم لم يشهروا في أي وقت من الأوقات إفلاسهم أو خضعوا لإجراءات إفلاس.
٢. باستثناء ما ذكر في البند "حصص الملكية المباشرة وغير المباشرة في مجموعة شاكر" من هذه النشرة فإنه ليس لديهم أو لأي من أقاربهم أو أي طرف ذي علاقة مصالح مباشرة أو غير مباشرة في الأسهم أو في الشركة.
٣. باستثناء ما ذكر في البند "تعاملات الأطراف ذات العلاقة" وفي قسم: "عقود الخدمة" من هذه النشرة، فإنه ليس لديهم أو لأي من أقاربهم أو أي طرف ذي علاقة مصالح مادية في أي عقود أو ترتيبات سارية أو مزعم إبرامها لها تأثير كبير على أعمال الشركة في وقت إصدار هذه النشرة.
٤. عدم القيام بأي أعمال منافسة لمجموعة شاكر.
٥. لم يحصل أي منهم على عمولة من الشركة أو خصم أو رسوم أو أتعاب وساطة أو أي اعتبارات غير نقدية تتعلق بإصدار أو بيع أي أوراق مالية للشركة خلال السنتين السابقتين لتاريخ تقديم طلب الإدراج في القائمة الرسمية.
٦. يؤكد أعضاء مجلس الإدارة إلى أنه ليس لديهم نية إجراء أي تغيير جوهري في طبيعة نشاط الشركة، وليس لديهم أي صلاحية تخولهم الاقتراض منها، أو التصويت على صرف المكافآت لأنفسهم.
٧. عدم وجود أي أدوات دين أو ديون مترتبة على الشركة باستثناء الديون التي تمت الإشارة إليها في بند "اتفاقيات التمويل" من هذه النشرة.

٦.٧ مكافأة أعضاء مجلس الإدارة

لقد حدد النظام الأساسي للشركة مكافأة أعضاء مجلس الإدارة بنسبة لا تزيد عن ٥% من أرباح الشركة بعد تخصيص ١٠% من الأرباح الصافية للاحتياطي النظامي وبعد تخصيص نسبة الاحتياطيات الأخرى ونسبة توزيع الأرباح على المساهمين. بالإضافة إلى بدل حضور اجتماعات المجلس واللجان التابعة. وقد قرر مجلس الإدارة احتساب بدل حضور لكل جلسة من جلسات المجلس واللجان التابعة بمبلغ ٣,٠٠٠ ريال لكل اجتماع اعتباراً من بداية العام ٢٠١٠م. هذا وقد قررت الشركة دفع مبلغ ٢٠,٠٠٠ ريال لكل من عضوي مجلس الإدارة المستقلين د/ جمال بن عبد الرزاق المديهييم والسيد/ رائد بن عبد الحميد البريكان - أي ما مجموعه: ٤٠,٠٠٠ ريال للعضوين كليهما- وذلك كمكافأة عن العام ٢٠٠٩م. فضلاً عن ذلك فإن أعضاء مجلس الإدارة، والإدارة التنفيذية، بما في ذلك الرئيس التنفيذي وكبار التنفيذيين لا يتمتعون بأية صلاحية تخولهم التصويت على صرف المكافآت لأنفسهم، كما لا يوجد أي صلاحيات تجيز لأعضاء مجلس الإدارة أو لكبار التنفيذيين حق الاقتراض من الشركة.

٦.٨ الموظفون

نظراً لنمو عمليات الشركة وتوسع أنشطتها فقد قامت بزيادة عدد موظفيها في السنوات الثلاث الأخيرة. وقدمت الشركة خطة للسعودية في عام ٢٠٠٤م لا تزال فاعلة من خلال إعطاء الأولوية للمتقدم السعودي، وبلغ إجمالي عدد موظفي الشركة كما في ٣٠ سبتمبر ٢٠٠٩م ٩٠٥ موظفاً.

الجدول ٤٢: موظفو الشركة

٢٠٠٩ / ٩		٢٠٠٨		٢٠٠٧		٢٠٠٦		٢٠٠٥	
النسبة	العدد	النسبة	العدد	النسبة	العدد	النسبة	العدد	النسبة	العدد
٪١٩	١٧١	٪٢٠	١٥١	٪١٨	١١٩	٪١٢	٧٦	٪١٠	٥٧
٪٨١	٧٣٤	٪٨٠	٦٠٤	٪٨٢	٥٥٢	٪٨٨	٥٣٢	٪٩٠	٥٠٠
٪١٠٠	٩٠٥	٪١٠٠	٧٥٥	٪١٠٠	٦٧١	٪١٠٠	٦٠٨	٪١٠٠	٥٥٧

المصدر: مجموعة شاعر

ويوضح الجدول الآتي عدد موظفي الشركة حسب الأقسام:

الجدول ٤٣: موظفو الشركة حسب القسم

٢٠٠٩ / ٩		٢٠٠٨		٢٠٠٧		٢٠٠٦		٢٠٠٥	
النسبة	العدد	النسبة	العدد	النسبة	العدد	النسبة	العدد	النسبة	العدد
٪٤٧	٤٢٨	٪٣٨	٢٨٩	٪٤٣	٢٨٧	٪٣٨	٢٣١	٪٣٧	٢٠٧
٪١٩	١٦٨	٪٢٣	١٧٠	٪٢١	١٣٩	٪٢٠	١٢١	٪١٨	١٠٣
٪١٨	١٦٣	٪٢٠	١٥١	٪١٨	١٢٢	٪٢٠	١٢٠	٪٢١	١١٩
٪٧	٦٣	٪٨	٦٢	٪٨	٥٤	٪٧	٤٤	٪٧	٤٠
٪٥	٤٢	٪٥	٤١	٪٦	٣٨	٪٦	٣٥	٪٦	٣٥
٪٥	٤١	٪٦	٤٢	٪٥	٣١	٪٩	٥٧	٪١٠	٥٣
٪١٠٠	٩٠٥	٪١٠٠	٧٥٥	٪١٠٠	٦٧١	٪١٠٠	٦٠٨	٪١٠٠	٥٥٧

المصدر: مجموعة شاعر

٦.٩ سياسة سعودة الوظائف

بلغت نسبة الموظفين السعوديين ١٩% كما في ٣٠ سبتمبر ٢٠٠٩م، وتحرص الشركة على التقيد بمعدل السعودة ولهذا يشكل التدريب وتطوير مهارات وكفاءات السعوديين أولوية كبرى بالنسبة للشركة. وتحظى الشركة بدعم وزارة العمل في هذا الإطار وقد طبقت الشركة برنامجاً يهدف إلى زيادة نسبة السعودة لتتخطى المعدل القانوني كما هو الحال اليوم، والذي يبلغ ٣٠% بموجب أنظمة وزارة العمل. هذا وقد نجحت الشركة في استقطاب العديد من السعوديين ذوي الكفاءة، ومن خلال تحديد إمكانياتهم وقدراتهم تمكنت الشركة من مساعدتهم على اكتساب مهارات ودراية إضافية للتقدم في مهنتهم ضمن الشركة.



شركة الحسن غازي إبراهيم شاكِر
AL-HASSAN G.I. SHAKER CO.

٧- سياسة توزيع الأرباح

إن الجمعية العامة العادية للشركة هي صاحبة أي قرار يقضي بدفع أرباح نقدية للمساهمين بناءً على توصية من مجلس الإدارة الذي يأخذ في الاعتبار عند إصداره لهذه التوصية مختلف العوامل السائدة وقتها، بما فيها الوضع المالي للشركة، والقيود التي تخضع لها عملية توزيع الأرباح بموجب الاتفاقيات الموقعة مع أطراف أخرى، ونتائج نشاطات الشركة، واحتياجات الشركة من النقد حالياً ومستقبلاً، وخطط التوسع ومتطلبات استثمارات الشركة وشركاتها التابعة.

تنوي الشركة توزيع أرباح للمساهمين بهدف زيادة قيمة استثماراتهم في الشركة، إلا إن الشركة لا تقدم ضماناً بدفع أي أرباح أو تأكيدات على قيمة الأرباح التي يمكن دفعها خلال أي سنة بعينها، وتجدر الإشارة إلى أن توزيع الأرباح يخضع لشروط معينة وردت في النظام الأساسي للشركة.

وقد قامت الشركة بتوزيع أرباح ربع سنوية مقدارها ٨,٥ مليون ريال سعودي عن الفترة الواقعة ما بين ٢٠٠٩/١/١ و ٢٠٠٩/٣/٣١م، كما قامت الشركة بتوزيع أرباح ربع سنوية مقدارها ١٥ مليون ريال سعودي عن الفترة الواقعة ما بين ٢٠٠٩/٤/١ و ٢٠٠٩/٦/٣١م، كما قامت الشركة بتوزيع الأرباح المجمعة والمحقة لغاية نهاية الربع الثالث المنتهي بتاريخ ٢٠٠٩/٩/٣١م مقدارها ٩٣,٨٩ مليون ريال سعودي، أما أرباح الربع الرابع من العام ٢٠٠٩م فسيتم توزيعها على جميع المساهمين في الشركة (بما في ذلك المساهمين المكتتبين) بعد عملية الطرح في الوقت الذي يحدده مجلس الإدارة، كما ستستحق الأسهم المطروحة للاكتتاب أية أرباح تعلنها وتوزعها الشركة في السنوات المالية التي تلي الاكتتاب.

٨- وصف الأسهم

رأس المال

حدد رأسمال الشركة بمبلغ ثلاثمائة وخمسين مليون (٣٥٠,٠٠٠,٠٠٠) ريال سعودي مقسم إلى خمسة وثلاثين مليون (٣٥,٠٠٠,٠٠٠) سهم متساوية القيمة تبلغ القيمة الاسمية لكل منها عشرة (١٠) ريالاً سعودية.

حقوق حملة الأسهم

تثبت للمساهمين جميع الحقوق المتصلة بالسهم، وعلى وجه الخصوص الحق في الحصول على نصيب من الأرباح التي يتقرر توزيعها، والحق في الحصول على نصيب من موجودات الشركة عند التصفية، وحق حضور جمعيات المساهمين والاشتراك في مداواتها والتصويت على قراراتها، وحق التصرف في الأسهم، وحق طلب الاطلاع على دفاتر الشركة ووثائقها ومراقبة أعمال مجلس الإدارة ورفع دعوى المسؤولية على أعضاء المجلس والطعن بالبطلان في قرارات جمعيات المساهمين، وذلك بالشروط والقيود الواردة في نظام الشركات، ووفقاً لأحكام نظام الشركات فإنه لا يوجد أية أحكام تمنح المساهمين في الشركات المساهمة حق طلب استرداد أسهمهم أو إعادة شرائها من قبل الشركة.

جمعيات المساهمين

الجمعية العامة المكونة تكويناً صحيحاً تمثل جميع المساهمين وتنعقد في المدينة التي يقع فيها المركز الرئيس للشركة. ولكل مكتتب أياً كان عدد أسهمه حق حضور الجمعية التأسيسية شخصياً أو من خلال توكيل غيره من المساهمين بالحضور نيابة عنه، ولكل مساهم حائز لعشرين سهماً على الأقل حق حضور الجمعية العامة، وللمساهمين أن يوكل عنه كتابة مساهماً آخر من غير أعضاء مجلس الإدارة في حضور الجمعية العامة.

تختص الجمعية العامة غير العادية بتعديل نظام الشركة الأساسي باستثناء الأحكام المحظور عليها تعديلها نظاماً، ولها أن تصدر قرارات في الأمور الداخلة في اختصاص الجمعية العامة العادية، وذلك بالشروط والأوضاع نفسها المقررة للجمعية الأخيرة. هذا وباستثناء ما ذكر مما تختص به الجمعية العامة غير العادية، فإن الجمعية العامة العادية تختص بجميع الأمور المتعلقة بالشركة، وتنعقد مرة على الأقل في السنة خلال الستة أشهر التالية لانتهاج السنة المالية للشركة، كما يجوز دعوة جمعيات عادية أخرى كلما دعت الحاجة إلى ذلك. و

دعوة الجمعيات العامة:

تنعقد الجمعيات العامة للمساهمين بدعوة من مجلس الإدارة، وعلى مجلس الإدارة أن يدعو الجمعية العامة العادية إذا طلب ذلك مراقب الحسابات، أو عدد من المساهمين يمثل خمسة في المائة (٥%) من رأس المال على الأقل، وتنشر الدعوة لانعقاد الجمعية العامة في الجريدة الرسمية، وصحيفة يومية توزع في المدينة التي يوجد فيها مركز الشركة الرئيس قبل الموعد المحدد للانعقاد بخمسة وعشرين (٢٥) يوماً على الأقل، وتشتمل الدعوة على جدول الأعمال، وترسل صورة من الدعوة وجدول الأعمال إلى الإدارة العامة للشركات بوزارة التجارة والصناعة خلال المدة المحددة للنشر.

إثبات الحضور:

يحرر عند انعقاد الجمعية كشف بأسماء المساهمين الحاضرين والممثلين، ومحل إقامتهم، مع بيان عدد الأسهم التي في حيازتهم بالأصالة أو الوكالة، وعدد الأصوات المخصصة لها، ويكون لكل ذي مصلحة الاطلاع على هذا الكشف.

نصاب الجمعية العامة العادية:

لا يكون اجتماع الجمعية العامة العادية صحيحاً إلا إذا حضره مساهمون يمثلون نصف رأس المال على الأقل، فإذا لم يتوفر هذا النصاب في الاجتماع وجهت الدعوة إلى اجتماع ثانٍ يعقد خلال الثلاثين يوماً التالية للاجتماع السابق، وتعلن الدعوة بالطريقة المنصوص عليها في المادة (٢٩) من النظام الأساسي، ويعتبر الاجتماع الثاني صحيحاً أياً كان عدد الأسهم الممثلة فيه.

نصاب الجمعية العامة غير العادية:

لا يكون اجتماع الجمعية العامة غير العادية صحيحاً إلا إذا حضره مساهمون يمثلون نصف رأس المال على الأقل، فإذا لم يتوفر هذا النصاب في الاجتماع الأول وجهت الدعوة إلى اجتماع ثانٍ بنفس الأوضاع المنصوص عليها في المادة السابقة ويكون الاجتماع الثاني صحيحاً إذا حضره عدد من المساهمين يمثل ربع رأس المال على الأقل.

حقوق التصويت

تحسب الأصوات في الجمعيات العامة العادية وغير العادية على أساس صوت واحد لكل سهم، وتصدر القرارات في الجمعية التأسيسية بالأغلبية المطلقة للأسهم الممثلة فيها، ومع ذلك فإنه إذا تعلقت هذه القرارات بتقييم حصص عينية أو مزايا خاصة



شركة الحسن غازي إبراهيم شاكرا
AL-HASSAN G.I. SHAKER CO.

فإنه يُشترط موافقة أغلبية المكتتبين بأسهم نقدية التي تمثل ثلثي الأسهم المذكورة بعد استبعاد ما اكتتب به مقدمو الحصص العينية، أو المستفيدون من المزايا الخاصة، ولا يكون لهؤلاء رأي في هذه القرارات ولو كانوا من أصحاب الأسهم النقدية، وتصدر قرارات الجمعية العامة العادية بالأغلبية المطلقة للأسهم الممثلة في الاجتماع، كما تصدر قرارات الجمعية العامة غير العادية بأغلبية ثلثي الأسهم الممثلة في الاجتماع إلا إذا كان القرار متعلقاً بزيادة أو بتخفيض رأس المال، أو بإطالة مدة الشركة، أو بحل الشركة قبل انقضاء المدة المحددة في نظامها، أو بإدماج الشركة في شركة أو في مؤسسة أخرى؛ ففي هذه الأحوال لا يكون القرار صحيحاً إلا إذا صدر بأغلبية ثلاثة أرباع الأسهم الممثلة في الاجتماع.

لكل مساهم حق مناقشة الموضوعات المدرجة في جدول أعمال الجمعية العامة، وتوجيه الأسئلة بشأنها إلى أعضاء مجلس الإدارة ومراقب الحسابات، ويجب مجلس الإدارة أو مراقب الحسابات على أسئلة المساهمين بالقدر الذي لا يعرض مصلحة الشركة للضرر، وإذا رأى أي مساهم أن الرد على سؤاله غير مقنع احتكم إلى الجمعية، ويكون قرار الجمعية في هذا الشأن نافذاً.

الأسهم

تكون الأسهم اسمية ولا يجوز أن تصدر الأسهم بأقل من قيمتها الاسمية، وإنما يجوز أن تصدر بأعلى من هذه القيمة، وفي هذه الحال الأخيرة يضاف فرق القيمة إلى الاحتياطي النظامي ولو بلغ حده الأقصى.

السهم غير قابل للتجزئة في مواجهة الشركة؛ فإذا تملكه عدة أشخاص وجب عليهم أن يختاروا أحدهم لينوب عنهم في استعمال الحقوق المختصة بالسهم، ويكون هؤلاء الأشخاص مسئولين بالتضامن عن الالتزامات الناشئة عن ملكية السهم.

كما إن الأسهم قابلة للتداول بموجب الأنظمة والقوانين المطبقة في المملكة العربية السعودية في هذا الخصوص، واستثناءً من ذلك لا يجوز تداول الأسهم التي تعطى مقابل الحصص العينية أو الأسهم النقدية التي يكتتب بها المؤسسون أو الأسهم المملوكة للشركاء في الشركة قبل نشر الميزانية وحساب الأرباح والخسائر عن سنتين كاملتين لا تقل كل منها عن اثني عشر شهراً من تاريخ صدور قرار الموافقة على تحويل الشركة، أو الحصول على موافقة هيئة السوق المالية.

مدة الشركة

مدة الشركة خمسون (50) سنة تبدأ من تاريخ صدور قرار وزير التجارة بإعلان تحولها، ويجوز دائماً إطالة مدة الشركة بقرار تصدره الجمعية العامة غير العادية قبل انتهاء أجلها بسنة على الأقل.

حل الشركة وتصفيتها

عند انتهاء الشركة أو في حال حلها قبل الأجل المحدد تقرر الجمعية العامة غير العادية بناءً على اقتراح مجلس الإدارة طريقة التصفية، وتعين مصفي أو أكثر، وتحدد صلاحياتهم وأتعابهم، وتنتهي سلطة مجلس الإدارة بانقضاء الشركة، ومع ذلك يستمر مجلس الإدارة قائماً على إدارة الشركة إلى أن يتم تعيين المصفي، وتبقى لأجهزة الشركة اختصاصاتها بالقدر الذي لا يتعارض مع اختصاصات المصفين.

٩- الرسملة والمديونية

في ٢٠١٧/٧/٢٣هـ (الموافق ٢٠١٧/٧/٢٣م) اتخذ الشركاء في الشركة قرار التقدّم إلى وزارة التجارة والصناعة بطلب التحوّل إلى شركة مساهمة مقفلة فقد أصدر معالي وزير التجارة والصناعة القرار الوزاري رقم (٢٧٥/ق) وتاريخ ٢٠١٧/٨/١٧هـ (الموافق ٢٠١٧/٨/١٩م) والذي تحولت الشركة بموجبيه من شركة ذات مسؤولية محدودة إلى شركة مساهمة مقفلة، وقد تمت زيادة رأسمال الشركة عند التحوّل من (٥٠٠,٠٠٠) خمسمائة ألف ريال سعودي إلى (٣٥٠,٠٠٠,٠٠٠) ثلاثمائة وخمسين مليون ريال سعودي مقسم إلى (٣٥٠,٠٠٠,٠٠٠) خمسة وثلاثين مليون سهم متساوية القيمة، بقيمة اسمية قدرها (١٠) عشر ريالات سعودية للسهم. هذا وسيحتفظ المساهمون المؤسسون بما نسبته ٧٠٪ من رأسمال الشركة بعد الانتهاء من عملية الاكتتاب.

ويوضح الجدول المدرج أدناه الرسملة والمديونية للشركة كما استخرجت من القوائم المالية الافتراضية المراجعة الموحدة للسنوات المالية المنتهية في ٣١ ديسمبر ٢٠٠٦م و٢٠٠٧م و٢٠٠٨م وكما هي في القوائم المالية غير المراجعة للتسعة أشهر المنتهية بتاريخ ٣١ سبتمبر ٢٠٠٨م، والقوائم المالية المراجعة للتسعة أشهر المنتهية في ٣١ سبتمبر ٢٠٠٩م. ويجب أن تتم قراءة الجدول المرفق مع القوائم المالية المراجعة الافتراضية الموحدة، مع ما تشتمل عليه أيضًا من ملاحظات حتى ذلك الحين في فقرة تقرير المحاسبين الذي تشتمل عليه هذه النشرة.

الجدول ٤٤: الرسملة و المديونية

بالآف الريالات	التسعة أشهر المنتهية في ٣١ سبتمبر ٢٠٠٨م	٢٠٠٩م *	٢٠٠٦م	٢٠٠٧م	السنوات المالية المنتهية في ٣١ ديسمبر ٢٠٠٨م
المطلوبات					
المتداولة	٣٢٨,٧٤٧	٣٣٤,٢٣٢	٢٥١,٩٨٣	٢٤٨,٨٨٤	٣٣٣,٨٦٤
الغير متداولة	١٨,٠٨٩	١٨,٥٠٩	١٠,٢٦٨	٢٦,٥٩٢	١٧,٩٥٦
إجمالي المطلوبات	٣٤٦,٨٣٦	٣٥٢,٧٤٢	٢٦٢,٢٥١	٢٧٥,٤٧٧	٣٥١,٨٢١
حقوق المساهمين					
رأس المال	٣٥٠,٠٠٠	٣٥٠,٠٠٠	٥٠٠	٥٠٠	٣٥٠,٠٠٠
الاحتياطي النظامي	٤٤٤	١٣,٨٦٠	٥٢٢	٥٢٢	١,٧٧٧
جاري حساب المساهمين	-	-	٤٣,٩٢١	٤,٦٨٣	.
الأرباح المحتجزة	٦,١١٦	٧,٣٤١	١١,٩٤٩	١٨٩,٤٩	١٥,٩٩٧
حقوق الأقلية	١٩,٢٨٢	٢٧,٧٨٨	١٨,١٩١	١٧,٧٤٧	١٩,٢٠٢
مجموع حقوق الملكية للمساهمين	٣٧٥,٨٤٢	٣٩٨,٩٨٩	١٧٤,٠٨٤	٢٤٨,٥٠٠	٣٨٦,٩٧٦

المصدر: القوائم المالية الافتراضية الموحدة المراجعة لمجموعة شاعر. * قوائم مالية غير مراجعة لهذه الفترة لأغراض المقارنة

أبرمت الشركة عقود تمويل بالمرابحة، وتسهيلات قصيرة الأجل كما سيأتي بيانه في الجدول الآتي الذي يوضح مقدار ما استخدمته الشركة من التسهيلات:

الجدول ٤٥: المرابحة وعقود التمويل قصيرة الأجل: ٣٠ سبتمبر ٢٠٠٩م

مصدر التمويل	نوع التمويل	إجمالي السقوف الائتمانية	القيمة المستغلة كما في ٢٠٠٩/٩/٣٠
البنك السعودي الهولندي	قصير الأجل	٢١٠,٠٠٠,٠٠٠	٣١,٤٠٣,٧٨١
البنك السعودي للاستثمار	قصير الأجل	٤٠,٠٠٠,٠٠٠	١٨,٩٠٨,٧٠٠
البنك السعودي الفرنسي	قصير الأجل	٢١٠,٠٠٠,٠٠٠	٤٠,٨١٢,٩٥٠
البنك الأهلي التجاري	قصير الأجل	٥٣,١٠٠,٠٠٠	٢٢,٩٤٩,٣٢٧
البنك العربي الوطني	قصير الأجل	١٠٠,٠٠٠,٠٠٠	١٩,٨٧٦,٥٩٨
مجموعة سامبا المالية	قصير الأجل	١٠٠,٠٠٠,٠٠٠	١,٤٦٩,٩٨٧
بنك ساب	قصير الأجل	٢٨,٥٠٠,٠٠٠	٦,٥٠٠,٠٠٠
المجموع		٧٤١,٧٠٠,٠٠٠	٦٣,٩٢١,٣٤٣

المصدر: مجموعة شاعر



شركة الحسن غازي إبراهيم شاكر
AL-HASSAN G.I. SHAKER CO.

يؤكد أعضاء مجلس إدارة الشركة عدم وجود أي أدوات دين، أو ديون مترتبة على الشركة باستثناء الديون التي تمت الإشارة إليها في البند ١٢، «اتفاقيات التمويل» من هذه النشرة، ويؤكد أعضاء مجلس إدارة الشركة أنه لم يوجد أي تعثر في نشاط الشركة بحيث يكون له أثر جوهري على الوضع المالي في السنتين الماضيتين اللتين سبقتا عملية الطرح وادراج الشركة. إضافة إلى ذلك، فإنه لم يوجد تغيير جوهري على الوضع المالي أو التجاري للشركة خلال الفترة من ٢٠٠٨/١٢/٣١م وحتى تاريخ اعتماد هذه النشرة.

ويؤكد أعضاء مجلس إدارة الشركة أن رأسمال الشركة أو الشركات التابعة لها ليس مشمولاً بحق خيار باستثناء شركة إل جي شاكر المحدودة التي تمتلك الشركة ٥١٪ من رأسمالها؛ حيث تم الاتفاق بين الشركة وإل جي -الشريك الآخر الذي تبلغ حصته ٤٩٪ من رأسمال هذه الشركة-. بموجب اتفاقية الائتلاف الموقعة بينهما بتاريخ ٢٠٠٦/٩/١٣م -والتي تشكل اتفاقية الشراكة الأساسية التي تم بموجبها تأسيس شركة إل جي شاكر المحدودة- وقد نصت الاتفاقية المذكورة على منح إل جي الخيار في تملك ٢٪ من حصصها في هذه الشركة بعد مضي ثلاث (٣) سنوات من تاريخ نفاذ الاتفاقية، وعلى أن يتم احتساب قيمة شراء هذه الحصص وفقاً لقيمتها الدفترية؛ بحيث تصبح نسبة حصة إل جي فيها ٥١٪ ونسبة حصة الشركة ٤٩٪. ولمزيد من التفاصيل حول الاتفاقية المذكورة، يرجى مراجعة القسم ١٢ من هذه النشرة «القسم القانوني».

ويرى مجلس إدارة الشركة أن الشركة سيكون لديها رأس المال العامل الكافي لمدة ١٢ شهراً التي تلي تاريخ نشر نشرة الإصدار.

الضمانات الممنوحة من قبل الشركة

قرر مجلس إدارة الشركة بتاريخ ٢٠١٠/٢/٢٤م الموافقة على قيام الشركة بتقديم ضمان شركات وذلك بنسبة مساهمتها في شركة شاكر للإلكترونيات والأجهزة المنزلية لبنان سيلكو ش.م.ل (والمشار إليها في البند ٤.٤ من هذه النشرة «الاستثمارات») كضمان لتسهيلات مصرفية مقدمة من بنك لبنان والخليج ش.م.ل. وبنك عودة ش.م.ل. مجموعة عودة سردار في لبنان لشركة سيلكو، وبحد أقصى ١٦,٠٠٠,٠٠٠ ريال لكل مصرف من المصرفين المذكورين.

١- استخدام متحصلات الاكتتاب

تبلغ القيمة المتوقعة لإجمالي متحصلات الاكتتاب ٥٤,٥٠٠,٠٠٠ ريال سعودي، سيدفع منها ٢٢,٠٠٠,٠٠٠ ريال سعودي كمصاريف للإصدار، التي تشمل أتعاب المستشار المالي، والمستشار القانوني للاكتتاب، والمراجع القانوني، كما تشمل مصاريف التعهد بالتغطية، ومصاريف الجهات المستلمة، ومصاريف التسويق والطباعة والتوزيع، والمصاريف الأخرى المتعلقة بالإصدار. هذا وسيتم توزيع صافي متحصلات الاكتتاب والمقدرة بحوالي ٤٩٢,٥٠٠,٠٠٠ ريال سعودي على المساهمين البائعين فقط، ولن تستلم الشركة أي من متحصلات الاكتتاب.

لم تمنح الشركة في السنتين السابقتين لهذه النشرة مباشرة أية عمولات أو خصومات أو سمسة أو أي تعويض غير نقدي آخر إلى أي من الأعضاء الحاليين أو كبار التنفيذيين، وسيحمل المساهمون البائعون جميع مصروفات الاكتتاب.



شركة الحسن غازي إبراهيم شاكر
AL-HASSAN G.I. SHAKER CO.

إ- ملخص النظام الأساسي

اسم الشركة

اسم الشركة هو «شركة الحسن غازي إبراهيم شاكر» -شركة مساهمة سعودية مغلقة-.

أغراض الشركة

إن أغراض الشركة هي:

- تصنيع المكيفات بكافة أنواعها (شباك، سبليت داكت، مركزية)، وجميع قطع الغيار المكملة لها، وإنشاء المصانع والورش الخاصة بذلك.
- مقاولات أعمال التكييف والتبريد، وجميع الأعمال والنشاطات المكملة لها، وإنشاء الورش الخاصة بذلك.
- تجارة الجملة والتجزئة في الأدوات والمعدات والأجهزة المنزلية والكهربائية والإلكترونية، والمكيفات الهوائية، والتلفونات وأجهزة الراديو والتلفزيون وأجهزة الفيديو.
- صيانة وإصلاح الأجهزة الكهربائية والإلكترونية والمكيفات.
- الوكالات التجارية عن الشركات التي تزاول نفس الأنشطة.
- خدمات الاستيراد والتصدير والتسويق للغير.
- وكالات التوزيع بعد تسجيلها في سجل الوكالات التجارية المعد لهذا الغرض.
- تملك الأراضي والعقارات والمنقولات لتحقيق أغراضها، سواء داخل المملكة أو خارجها.
- وسوف تقوم الشركة بالحصول على التراخيص اللازمة من السلطات المختصة قبل ممارسة النشاط الذي يتطلب ذلك.

المركز الرئيس للشركة

يقع المركز الرئيس للشركة في مدينة الرياض بالمملكة العربية السعودية، ويجوز لمجلس الإدارة أن ينشئ لها فروعاً، أو مكاتب، أو توكيلات داخل المملكة العربية السعودية أو خارجها.

مدة الشركة

مدة الشركة خمسون (٥٠) سنة تبدأ من تاريخ صدور قرار وزير التجارة بإعلان تحولها، ويجوز دائماً إطالة مدة الشركة بقرار تصدره الجمعية العامة غير العادية قبل انتهاء أجلها بسنة على الأقل.

رأس مال الشركة

حدد رأسمال الشركة بمبلغ (٣٥٠,٠٠٠,٠٠٠) ثلاثمائة وخمسين مليون ريال سعودي مقسم إلى (٣٥٠,٠٠٠,٠٠٠) خمسة وثلاثين مليون سهم متساوية القيمة تبلغ القيمة الاسمية لكل منها عشرة (١٠) ريالاً سعودية.

مساهموا الشركة

اكتتب المؤسسون بـ (٣٥٠,٠٠٠,٠٠٠) خمسة وثلاثين مليون سهم مدفوعة بالكامل.

عدم سداد قيمة الأسهم

إذا تخلف المساهم عن دفع قيمة السهم في المواعيد المعينة لذلك جاز لمجلس الإدارة بعد إنذار المساهم بخطاب مسجل على عنوانه المثبت في سجل المساهمين بيع السهم في مزاد علني، ومع ذلك يجوز للمساهم المتخلف حتى اليوم المحدد للمزايدة أن يدفع القيمة المستحقة عليه مضافاً إليها المصروفات التي أنفقتها الشركة، وتستوفي الشركة من حصيلة البيع المبالغ المستحقة لها وترد الباقي لصاحب السهم، فإذا لم تف حصيلة البيع بهذه المبالغ جاز للشركة أن تستوفي الباقي من جميع أموال المساهم، وتلغي الشركة السهم الذي بيع، وتعطي المشتري سهماً جديداً يحمل رقم السهم الملغى، وتؤشر بذلك في سجل المساهمين.

أسهم الشركة

جميع الأسهم اسمية، ولا يجوز أن تصدر الأسهم بأقل من قيمتها الاسمية، وإنما يجوز أن تصدر بأعلى من هذه القيمة، وفي هذه الحالة الأخيرة يضاف فرق القيمة إلى الاحتياطي النظامي ولو بلغ حده الأقصى. كما إن السهم غير قابل للتجزئة في مواجهة الشركة، فإذا تملكه أكثر من شخص وجب عليهم أن يختاروا أحدهم لينوب عنهم في استعمال الحقوق المختصة بالسهم ويكون هؤلاء الأشخاص مسئولين بالتضامن عن الالتزامات الناشئة عن ملكية السهم.

تداول الأسهم

الأسهم قابلة للتداول واستثناءً من ذلك لا يجوز تداول الأسهم التي تعطى مقابل حصص عينية، أو الأسهم النقدية التي يكتتب بها المؤسسون قبل نشر الميزانية وحساب الأرباح والخسائر عن سنتين كاملتين لا تقل كل منها عن اثني عشر شهراً من تاريخ صدور قرار الموافقة على تحويل الشركة، أو الحصول على موافقة هيئة السوق المالية.

سجل الأسهم

تداول الأسهم الاسمية بالقيود في سجل المساهمين يتضمن أسماءهم وجنسياتهم ومهنتهم ومحال إقاماتهم وعناوينهم وأرقام الأسهم والقدر المدفوع منها، ويؤشر بهذا القيد على الأسهم، ولا يعتد بنقل ملكية السهم في مواجهة الشركة أو الغير إلا من تاريخ القيد في السجل المذكور، أو استكمال إجراءات نقل الملكية عن طريق النظام الآلي لمعلومات الأسهم. ويفيد الاكتتاب في الأسهم وتملكها قبول المساهم لنظام الشركة والتزامه بالقرارات التي تصدر من جمعيات المساهمين وفقاً لأحكام هذا النظام سواء كان حاضراً أو غائباً، وسواء كان موافقاً على هذه القرارات أو مخالفاً لها.

زيادة رأس المال

للجمعية العامة غير العادية بعد التثبيت من الجدوى الاقتصادية وبعد موافقة الجهات المختصة أن تقرر زيادة رأسمال الشركة مرة أو عدة مرات بإصدار أسهم جديدة بنفس القيمة الاسمية للأسهم الأصلية بشرط أن يكون رأس المال الأصلي قد دفع بكامله، مع مراعاة ما يقضي به نظام الشركات. ويعين القرار طريقة زيادة رأس المال، ويكون للمساهمين أولوية الاكتتاب في الأسهم الجديدة النقدية، ويعلن هؤلاء بأولويتهم بالنشر في جريدة يومية عن قرار زيادة رأس المال وشروط الاكتتاب، ويبيدي كل مساهم رغبته في استعمال حقه في الأولوية خلال خمسة عشر يوماً من تاريخ النشر المشار إليه.

وتوزع تلك الأسهم على المساهمين الأصليين الذين طلبوا الاكتتاب بنسبة ما يملكونه من أسهم أصلية بشرط ألا يتجاوز ما يحصلون عليه ما طلبوه من الأسهم الجديدة، ويوزع الباقي من الأسهم الجديدة على المساهمين الأصليين الذين طلبوا أكثر من نصيبهم بنسبة ما يملكونه من أسهم أصلية، على ألا يتجاوز ما يحصلون عليه ما طلبوه من الأسهم الجديدة، وي طرح ما يتبقى من الأسهم للاكتتاب العام.

تخفيض رأس المال

يجوز بقرار من الجمعية العامة غير العادية بناءً على مبررات مقبولة وبعد موافقة وزارة التجارة والصناعة تخفيض رأسمال الشركة إذا ما زاد عن حاجتها أو إذا منيت الشركة بخسائر، ولا يصدر القرار إلا بعد تلاوة تقرير مراقب الحسابات عن الأسباب الموجبة له وعن الالتزامات التي على الشركة وأثر التخفيض في هذه الالتزامات وبمراعاة ما يقضي به نظام الشركات وبين القرار طريقة التخفيض. وإذا كان التخفيض نتيجة زيادة رأس المال عن حاجة الشركة وجبت دعوة الدائنين إلى إبداء اعتراضاتهم عليه خلال ستين يوماً من تاريخ نشر قرار التخفيض في جريدة يومية توزع في المدينة التي يقع فيه المركز الرئيسي للشركة، فإذا أعترض أحدهم وقدم إلى الشركة مستنداته في الميعاد المذكور وجب على الشركة أن تؤدي إليه دينه إذا كان حالاً أو أن تقدم ضماناً كافياً للوفاء به إذا كان أجلاً.

تكوين مجلس الإدارة

يتولى إدارة الشركة مجلس إدارة مؤلف من (٨) ثمانية أعضاء تُعيّنهم الجمعية العامة العادية لمدة لا تزيد عن ثلاث سنوات، واستثناءً من ذلك عُيّن أول مجلس إدارة لمدة (٥) خمسة سنوات تبدأ من تاريخ القرار الوزاري الصادر بإعلان تحويل الشركة.

أسهم التأهيل

يجب أن يكون عضو مجلس الإدارة مالكاً لعدد من أسهم الشركة لا تقل قيمتها الاسمية عن (١٠,٠٠٠) عشرة آلاف ريال، وتودع هذه الأسهم خلال ثلاثين يوماً من تاريخ تعيين العضو لدى أحد البنوك التي يعينها وزير التجارة لهذا الغرض، وتخصص هذه الأسهم لضمان مسئولية أعضاء مجلس الإدارة، وتظل غير قابلة للتداول إلى أن تنقضي المدة المحددة لسماع دعوى المسئولية المشار إليها في المادة (٧٦) من نظام الشركات، أو إلى أن يفصل في الدعوى المذكورة، وإذا لم يقدم عضو مجلس الإدارة أسهم الضمان في الميعاد المحدد لذلك بطلت عضويته.

شغور العضوية

تنتهي عضوية المجلس بانتهاء مدته، أو بانتهاء صلاحية العضو لها وفقاً لأي نظام أو تعليمات سارية في المملكة، وإذا شغور مركز أحد أعضاء المجلس جاز للمجلس أن يعين مؤقتاً عضواً في المركز الشاغر على أن يعرض هذا التعيين على الجمعية العامة العادية في أول اجتماع لها، ويكتمل العضو الجديد مدة سلفه، وإذا هبط عدد أعضاء مجلس الإدارة عن النصاب اللازم لصحة اجتماعاته وجبت دعوة الجمعية العامة العادية في أقرب وقت ممكن لتعيين العدد اللازم من الأعضاء.

صلاحيات مجلس الإدارة

مع مراعاة الاختصاصات المقررة للجمعية العامة يكون لمجلس الإدارة أوسع السلطات في إدارة الشركة وتصريف أمورها داخل



شركة الحسن غازي إبراهيم شاكر
AL-HASSAN G.I. SHAKER CO.

المملكة وخارجها، ولمجلس الإدارة على سبيل المثال لا الحصر إقرار العقود والمناقصات، وتأسيس الشركات التي تشترك فيها الشركة مع كافة تعديلاتها وملاحقها، والموافقة على إصدار الضمانات والكفالات للبنوك والصناديق ومؤسسات التمويل الحكومي، واعتماد كافة المعاملات المصرفية، ويجوز لمجلس الإدارة بيع وشراء ورهن عقارات ومنقولات وممتلكات الشركة، ويجوز لمجلس الإدارة عقد القروض مع صناديق ومؤسسات التمويل الحكومي، والقروض التجارية مع البنوك التجارية والبنوك والبيوت المالية وشركات الائتمان وذلك لأي مدة، بما في ذلك القروض التي تتجاوز آجالها مدة ثلاث (3) سنوات شريطة أن لا تزيد قيمة القروض التي يجوز للمجلس عقدها خلال السنة المالية للشركة عن خمسين في المائة (50%) من رأسمال الشركة، وشريطة أن يحدد مجلس الإدارة في قراره أوجه استخدام هذه القروض وكيفية سدادها، وأن يراعي في شروط القرض والضمانات المقدمة بخصوصه عدم الإضرار بالشركة، ويكون لمجلس إدارة الشركة وفي الحالات التي يقدرها حق إبراء ذمة مديني الشركة من التزاماتهم طبقاً لما يحقق مصلحتها.

ولمجلس الإدارة أن يوكل أو يفوض نيابة عنه في حدود اختصاصاته واحداً أو أكثر من أعضائه أو من الغير بصلاحيات أو باتخاذ إجراء أو تصرف معين أو القيام بعمل أو أعمال معينة وإلغاء التفويض أو التوكيل جزئياً أو كلياً.

مكافآت أعضاء مجلس الإدارة

تتكون مكافأة مجلس الإدارة من نسبة لا تزيد عن خمسة بالمائة (5%) من الباقي من أرباح الشركة الصافية السنوية بعد خصم جميع المصروفات العمومية والتكاليف الأخرى وتجنّب 10% لتكوين الاحتياطي النظامي وتوزيع دفعة أولى للمساهمين تعادل خمسة بالمائة (5%) من رأسمال الشركة المدفوع، بالإضافة إلى بدل لكل جلسة من جلسات المجلس لكل عضو من أعضاء مجلس الإدارة وفي حدود ما نص عليه نظام الشركات أو أية أنظمة أو قرارات أو تعليمات أخرى مكمله له، ويشتمل تقرير مجلس الإدارة إلى الجمعية العامة العادية على بيان شامل لكل ما حصل عليه أعضاء مجلس الإدارة خلال السنة المالية من رواتب، ونصيب في الأرباح، وبدل حضور ومصروفات وغير ذلك من المزايا، كما يشتمل التقرير المذكور على بيان ما قبضه أعضاء المجلس بوصفهم موظفين أو إداريين، أو ما قبضوه نظير أعمال فنية أو إدارية أو استشارية سبق أن وافقت عليها الجمعية العامة للشركة.

رئيس مجلس الإدارة والعضو المنتدب والسكرتير

يعين مجلس الإدارة من بين أعضائه رئيساً، كما يجوز له أن يعين من بين أعضائه عضواً منتدباً، ولا يجوز أن يجمع عضو واحد بين مركز رئيس المجلس ومركز العضو المنتدب، ويختص رئيس المجلس والعضو المنتدب مجتمعين أو منفردين بتمثيل الشركة في علاقتها مع الغير وأمام القضاء واللجان القضائية الأخرى وكتاب العدل والمحاكم ولجان فض المنازعات باختلاف أنواعها وهيئات التحكيم ومكاتب العمل والحقوق المدنية وأقسام الشرطة والجهات الحكومية الأخرى والعرف التجارية والصناعية والهيئات والجهات الخاصة والشركات والمؤسسات، وفي التوقيع على جميع أنواع العقود والوثائق والمستندات بما في ذلك دون حصر عقود تأسيس الشركات التي تشترك فيها الشركة وكافة قرارات تعديلها، وفي التوقيع على الاتفاقيات والصكوك والإفراغات أمام كتاب العدل والجهات الرسمية والخاصة داخل المملكة وخارجها، وفي توقيع اتفاقيات الضمانات والكفالات والرهون وفكها، وإصدار الوكالات الشرعية نيابة عن الشركة، وفتح الحسابات لدى البنوك المحلية والخارجية وإفقالها، وإصدار الشيكات والسحب والإيداع وعقد القروض والتسهيلات المصرفية، وفي التوقيع على كافة مستنداتها، ولهما مجتمعين أو منفردين حق المرافعة والمدافعة والصلح والإقرار والتحكيم عن الشركة واستئناف الأحكام الصادرة ضد الشركة، والاعتراض عليها وقبولها، والتنازل عن الدعاوى والاستلام والتسليم نيابة عن الشركة، كما يكون لهما في حدود اختصاصاتهما وصلاحياتهما حق تفويض واحد أو أكثر في مباشرة عمل أو أعمال معينة، كما يختص العضو المنتدب في كل ما يعهد به له أعضاء مجلس الإدارة من أعمال.

وتكون المكافأة التي يحصل عليها كل من رئيس مجلس الإدارة والعضو المنتدب بالإضافة إلى المكافأة المقررة لأعضاء مجلس الإدارة حسب ما يقرره أعضاء مجلس الإدارة، ويعين مجلس الإدارة سكرتيراً من بين أعضائه أو من غيرهم يختص بتدوين محاضر مجلس الإدارة، وكل ما يعهد به له المجلس من أعمال، وتحدد مكافأته بقرار من مجلس الإدارة، ولا تزيد مدة رئيس المجلس والعضو المنتدب والسكرتير عضو مجلس الإدارة عن مدة عضوية كل منهم في المجلس ويجوز إعادة تعيينهم.

اجتماعات مجلس الإدارة

يجتمع مجلس الإدارة بدعوة من رئيسه، وتكون الدعوة كتابية، ويجوز أن ترسل بالبريد المسجل أو الفاكس، ويجب على رئيس المجلس أن يدعو المجلس إلى الاجتماع متى طلب إليه ذلك اثنان من الأعضاء.

نصاب الاجتماعات وقرارات مجلس الإدارة

لا يكون اجتماع المجلس صحيحاً إلا إذا حضره أربعة (4) أعضاء على الأقل بشرط ألا يقل عدد الحاضرين أصالة عن ثلاثة (3) أعضاء، وفي حال إنابة عضو مجلس الإدارة عضواً آخر في حضور اجتماعات المجلس يتعين أن تكون الإنابة طبقاً للضوابط الآتية:

- لا يجوز لعضو مجلس الإدارة أن ينوب عن أكثر من عضو واحد في حضور ذات الاجتماع.
- أن تكون الإنابة ثابتة بالكتابة.
- لا يجوز للنائب التصويت على القرارات التي يحظر النظام على المنيب التصويت بشأنها.

وتصدر قرارات المجلس بأغلبية الحاضرين، وإذا تساوت الأصوات رجح الجانب الذي منه الرئيس أو من يقوم مقامه، وللمجلس أن يصدر قراراته عن طريق عرضها على الأعضاء متفرقين ما لم يطلب أحد الأعضاء كتابة اجتماع المجلس للمداولة فيها، وتعرض هذه القرارات على مجلس الإدارة في أول اجتماع تال له.

محاضر الاجتماعات

تثبت مداوات مجلس الإدارة وقراراته في محاضر يوقعها رئيس المجلس والسكريتير، وتدون هذه المحاضر في سجل خاص يوقعه رئيس المجلس والسكريتير.

حضور الجمعيات

الجمعية العامة المكونة توكيماً صحيحاً تمثل جميع المساهمين، وتنعقد في المدينة التي يقع بها المركز الرئيس للشركة، ولكل مكتتب أياً كان عدد أسهمه حق حضور الجمعية التأسيسية أصالة عن نفسه أو نيابةً عن غيره من المكتتبين، ولكل مساهم حائز لعشرين (٢٠) سهماً على الأقل حق حضور الجمعية العامة، وللمساهم أن يوكل عنه كتابة مساهماً آخر من غير أعضاء مجلس الإدارة في حضور الجمعية العامة.

الجمعية العامة للتحويل

تختص الجمعية العامة للتحويل بالأمور الآتية:

- التحقق من الاكتتاب بكل رأس المال ومن الوفاء به طبقاً لأحكام نظام الشركات بالحد الأدنى من رأس المال وبالقدر المستحق من قيمة الأسهم.
 - وضع النصوص النهائية لنظام الشركة، ولكن لا يجوز لها إدخال تعديلات جوهرية على النظام المعروف عليها إلا بموافقة جميع المكتتبين الممثلين فيها.
 - تعيين أول مراقب حسابات للشركة، وتعيين عضو مجلس إدارة في المركز الشاغر.
 - المداولة في تقرير المؤسسين عن الأعمال والنفقات التي اقتضاها التحويل.
- ويشترط لصحة انعقادها حضور عدد من المكتتبين يمثل نصف رأس المال على الأقل، ولكل مكتتب في اجتماعاتها صوت عن كل سهم اكتتب به أو يمثله.

الجمعية العامة العادية

فيما عدا الأمور التي تختص بها الجمعية العامة غير العادية، تختص الجمعية العامة العادية بجميع الأمور المتعلقة بالشركة، وتنعقد مرة على الأقل في السنة خلال الستة أشهر التالية لانتهاى السنة المالية للشركة، كما يجوز دعوة جمعيات عادية أخرى كلما دعت الحاجة إلى ذلك.

الجمعية العامة غير العادية

تختص الجمعية العامة غير العادية بتعديل نظام الشركة الأساسي باستثناء الأحكام المحظور عليها تعديلها نظاماً، ولها أن تصدر قرارات في الأمور الداخلة في اختصاص الجمعية العامة العادية بنفس الشروط والأوضاع المقررة للجمعية الأخرى.

دعوة الجمعيات العامة

تنعقد الجمعيات العامة للمساهمين بدعوة من مجلس الإدارة، وعلى مجلس الإدارة أن يدعو الجمعية العامة العادية إذا طلب ذلك مراقب الحسابات، أو عدد من المساهمين يمثل خمسة بالمائة (٥%) من رأس المال على الأقل، وتنشر الدعوة لانعقاد الجمعية العامة في الجريدة الرسمية وصحيفة يومية توزع في المدينة التي يوجد فيها مركز الشركة الرئيس قبل الموعد المحدد لانعقاد بخمسة وعشرين (٢٥) يوماً على الأقل، وتشتمل الدعوة على جدول الأعمال، وترسل صورة من الدعوة وجدول الأعمال إلى الإدارة العامة للشركات بوزارة التجارة والصناعة خلال المدة المحددة للنشر.

إثبات الحضور

يحرر عند انعقاد الجمعية كشف بأسماء المساهمين الحاضرين والممثلين ومحال إقامتهم مع بيان عدد الأسهم التي في حيازتهم بالأصالة أو الوكالة وعدد الأصوات المخصصة لها ويكون لكل ذي مصلحة الاطلاع على هذا الكشف.

نصاب الجمعية العامة العادية

لا يكون اجتماع الجمعية العامة العادية صحيحاً إلا إذا حضره مساهمون يمثلون نصف رأس المال على الأقل، فإذا لم يتوفر هذا النصاب في الاجتماع وجهت الدعوة إلى اجتماع ثانٍ يعقد خلال الثلاثين يوماً التالية للاجتماع السابق، وتعلن الدعوة لانعقاد



شركة الحسن غازي إبراهيم شاكِر
AL-HASSAN G.I. SHAKER CO.

الجمعية العامة في الجريدة الرسمية، وصحيفة يومية توزع في المدينة التي يوجد فيها مركز الشركة الرئيس قبل الموعد المحدد للانعقاد بخمسة وعشرين (٢٥) يوماً على الأقل، وتشتمل الدعوة على جدول الأعمال، وترسل صورة من الدعوة وجدول الأعمال إلى الإدارة العامة للشركات بوزارة التجارة والصناعة خلال المدة المحددة للنشر، ويعتبر الاجتماع الثاني صحيحاً أياً كان عدد الأسهم الممثلة فيه.

نصاب الجمعية العامة غير العادية

لا يكون اجتماع الجمعية العامة غير العادية صحيحاً إلا إذا حضره مساهمون يمثلون نصف رأس المال على الأقل، فإذا لم يتوفر هذا النصاب في الاجتماع الأول وجهت الدعوة إلى اجتماع ثانٍ بنفس الأوضاع المنصوص عليها في الفقرة السابقة، ويكون الاجتماع الثاني صحيحاً إذا حضره عدد من المساهمين يمثل ربع رأس المال على الأقل.

القوة التصويتية

لكل مكتتب صوت عن كل سهم يمثله في الجمعية التأسيسية وتحسب الأصوات في الجمعيات العامة العادية وغير العادية على أساس صوت واحد لكل سهم.

القرارات

تصدر القرارات في الجمعية التأسيسية بالأغلبية المطلقة للأسهم الممثلة فيها، ومع ذلك إذا تعلقت هذه القرارات بتقييم حصص عينية أو مزاي خاصة لزمّت موافقة أغلبية المكتتبين بأسهم نقدية تمثل ثلثي الأسهم المذكورة بعد استبعاد ما اكتتب به مقدموا الحصص العينية، أو المستفيدون من المزاي الخاصة، ولا يكون لهؤلاء رأي في هذه القرارات ولو كانوا من أصحاب الأسهم النقدية، وتصدر قرارات الجمعية العامة العادية بالأغلبية المطلقة للأسهم الممثلة في الاجتماع، كما تصدر قرارات الجمعية العامة غير العادية بأغلبية ثلثي الأسهم الممثلة في الاجتماع إلا إذا كان القرار متعلقاً بزيادة أو تخفيض رأس المال، أو بإطالة مدة الشركة، أو بحل الشركة قبل انقضاء المدة المحددة في نظامها أو بإدماج الشركة في شركة أو في مؤسسة أخرى فلا يكون القرار صحيحاً إلا إذا صدر بأغلبية ثلاثة أرباع الأسهم الممثلة في الاجتماع.

حقوق المساهمين في اجتماعات الجمعية العامة

لكل مساهم حق مناقشة الموضوعات المدرجة في جدول أعمال الجمعية وتوجيه الأسئلة بشأنها إلى أعضاء مجلس الإدارة ومراقب الحسابات وبجيب مجلس الإدارة أو مراقب الحسابات على أسئلة المساهمين بالقدر الذي لا يعرض مصلحة الشركة للضرر، وإذا رأى المساهم أن الرد على سؤاله غير مقنع إحتكم إلى الجمعية ويكون قرار الجمعية في هذا الشأن نافذاً.

إجراءات الجمعيات العامة

يرأس الجمعية العامة رئيس مجلس الإدارة أو من يفوضه في حال غيابه، ويعيّن الرئيس سكرتيراً للاجتماع وجامعاً للأصوات، ويحضر باجتماع الجمعية محضر يتضمن أسماء المساهمين الحاضرين أو الممثلين وعدد الأسهم الممثلة في الاجتماع بالأصالة أو الوكالة، وعدد الأصوات المقررة لها، والقرارات التي اتخذت، وعدد الأصوات التي وافقت عليها أو خالفتها، وخلاصة واقية للمناقشات التي دارت في الاجتماع، وتدوّن المحاضر بصفة منتظمة عقب كل اجتماع في سجل خاص يوقعه رئيس الجمعية وسكرتيرها وجامع الأصوات.

تعيين مراقب الحسابات

يكون للشركة مراقب حسابات أو أكثر من بين المراقبين المصرح لهم بالعمل في المملكة تعينه الجمعية العامة سنوياً وتحدد مكافأته، ويجوز لها إعادة تعيينه.

الاطلاع على السجلات

لمراقب الحسابات في كل وقت حق الاطلاع على دفاتر الشركة وسجلاتها وغير ذلك من الوثائق، وله أن يطلب البيانات والإيضاحات التي يرى ضرورة الحصول عليها، وله أيضاً أن يتحقق من موجودات الشركة والتزاماتها.

تقرير مراقب الحسابات

على مراقب الحسابات أن يقدم إلى الجمعية العامة السنوية تقريراً يضمنه موقف الشركة من تمكينه من الحصول على البيانات والإيضاحات التي طلبها، وما يكون قد كشفه من مخالفات لأحكام نظام الشركات، وأحكام هذا النظام، ورأيه في مدى مطابقتها حسابات الشركة للواقع.

السنة المالية

تبدأ السنة المالية للشركة من أول يناير، وتنتهي في ٣١ ديسمبر من كل سنة، على أن السنة المالية الأولى تبدأ من تاريخ القرار

الصادر بإعلان تحويل الشركة و تنتهي في ١٣/١/٤٣٠١هـ الموافق ٣١/١٢/٢٠٢٠م، وتكون مدة كل سنة مالية لاحقة اثني عشر (١٢) شهراً.

ميزانية الشركة

يعد مجلس الإدارة في نهاية كل سنة مالية جرداً لقيمة أصول الشركة وخصومها في التاريخ المذكور، كما يعد ميزانية الشركة وحساب الأرباح والخسائر، وتقريراً عن نشاط الشركة ومركزها المالي عن السنة المالية المنقضية، والطريقة التي يقترحها لتوزيع الأرباح الصافية وذلك قبل انعقاد الجمعية العامة العادية بستين يوماً على الأقل، ويضع المجلس هذه الوثائق تحت تصرف مراقب الحسابات قبل الموعد المقرر لانعقاد الجمعية بخمسة وخمسين يوماً على الأقل، ويوقع رئيس مجلس الإدارة الوثائق المشار إليها، وتودع نسخ منها في المركز الرئيس للشركة تحت تصرف المساهمين قبل الموعد المقرر لانعقاد الجمعية العامة بخمسة وعشرين يوماً على الأقل، وعلى رئيس مجلس الإدارة أن ينشر في صحيفة توزع في المركز الرئيس للشركة الميزانية، وحساب الأرباح والخسائر، وخلاصة وافية من تقرير مجلس الإدارة، والنص الكامل لتقرير مراقب الحسابات، وأن يرسل صورة من هذه الوثائق إلى الإدارة العامة للشركات قبل انعقاد الجمعية العامة بخمسة وعشرين يوماً على الأقل.

توزيع الأرباح

توزع أرباح الشركة الصافية السنوية بعد خصم جميع المصروفات العمومية والتكاليف الأخرى على الوجه الآتي:

- يجنب عشرة بالمائة (١٠٪) من الأرباح الصافية لتكوين احتياطي نظامي، ويجوز للجمعية العامة العادية وقف هذا التجنيب متى بلغ الاحتياطي المذكور نصف رأس المال.
- للجمعية العامة العادية بناءً على اقتراح مجلس الإدارة أن تجنب عشرة بالمائة (١٠٪) من الأرباح الصافية لتكوين احتياطي اتفاقي وتخصيصه لغرض أو أغراض معينة.
- يوزع من الباقي بعد ذلك دفعة أولى للمساهمين تعادل خمسة بالمائة (٥٪) من رأس المال المدفوع.
- يخصص بعد ما تقدم نسبة لا تزيد عن عشرة بالمائة (١٠٪) من الباقي لمكافأة مجلس الإدارة، ويوزع الباقي بعد ذلك على المساهمين كحصة إضافية في الأرباح.

سداد الأرباح

تدفع الأرباح المقرر توزيعها على المساهمين في المكان والمواعيد التي يحددها مجلس الإدارة وفقاً للتعليمات التي تصدرها وزارة التجارة والصناعة.

خسائر الشركة

إذا بلغت خسائر الشركة ثلاثة أرباع رأس المال وجب على أعضاء مجلس الإدارة دعوة الجمعية العامة غير العادية للنظر في استمرار الشركة أو حلها قبل أجلها المعين في النظام الأساسي، وينشر قرار الجمعية في جميع الأحوال في الجريدة الرسمية.

دعوى المسؤولية

لكل مساهم الحق في رفع دعوى المسؤولية المقررة للشركة على أعضاء مجلس الإدارة إذا كان من شأن الخطأ الذي صدر منهم إلحاق ضرر خاص به بشرط أن يكون حق الشركة في رفعها مازال قائماً، ويجب على المساهم أن يخطر الشركة بعزمه على رفع الدعوى.

حل الشركة

عند انتهاء الشركة، أو في حالة حلها قبل الأجل المحدد تقرر الجمعية العامة غير العادية بناءً على اقتراح مجلس الإدارة طريقة التصفية، وتعين مصفي أو أكثر، وتحدد صلاحيتهم وأتعابهم، وتنتهي سلطة مجلس الإدارة بانقضاء الشركة، ومع ذلك يستمر مجلس الإدارة قائماً على إدارة الشركة إلى أن يتم تعيين المصفي، وتبقى لأجهزة الشركة اختصاصاتها بالقدر الذي لا يتعارض مع اختصاصات المصفين.

نظام الشركات

يطبق نظام الشركات على كل ما لم يرد ذكره في النظام الأساسي للشركة.

نشر النظام

يودع النظام وينشر طبقاً لأحكام نظام الشركات.



شركة الحسن غازي إبراهيم شاكر
AL-HASSAN G.I. SHAKER CO.

١٢- القسم القانوني

١٢.١ تفاصيل التأسيس

تأسست شركة الحسن غازي إبراهيم شاكر كشركة ذات مسؤولية محدودة مسجلة في السجل التجاري لمدينة جدة برقم ٤٠٣١٠٢٦٨٥ وتاريخ ١٠/٢١/١٤١٤هـ (٣/٤/١٩٩٤م). وكانت الشركة عند تأسيسها مملوكة من قبل الشريكين محمد غازي إبراهيم شاكر بنسبة ٢٠٪ والحسن غازي إبراهيم شاكر بنسبة ٨٠٪. ولمزيد من المعلومات حول تاريخ الشركة وتطور رأسمالها يرجى مراجعة القسم ٤.٢ من هذه النشرة «تاريخ الشركة وتطور رأسمالها».

١٢.٢ إقرارات

يقر أعضاء مجلس الإدارة والرئيس التنفيذي والمدير المالي وسكرتير مجلس الإدارة وكبار التنفيذيين بالشركة بالآتي:

- أ- بأنهم لم ينشروها في أي وقت من الأوقات إفلاسهم أو خضعوا لإجراءات إفلاس.
- ب- باستثناء ما ذكر في البند "حصص الملكية المباشرة وغير المباشرة في مجموعة شاكر" من هذه النشرة فإنه ليس لديهم أو لأي من أقاربهم أو أي طرف ذي علاقة مصالح مباشرة أو غير مباشرة في الأسهم أو في الشركة.
- ج- باستثناء ما ذكر في البند "تعاملات الأطراف ذات العلاقة" وفي قسم: "عقود الخدمة من هذه النشرة، فإنه ليس لديهم أو لأي من أقاربهم أو أي طرف ذي علاقة مصالح مادية في أي عقود أو ترتيبات سارية أو مزعم إبرامها لها تأثير كبير على أعمال الشركة في وقت إصدار هذه النشرة.
- د- عدم القيام بأي أعمال منافسة لمجموعة شاكر.
- هـ- لم يحصل أي منهم على عمولة من الشركة أو خصم أو رسوم أو أتعاب وساطة أو أي اعتبارات غير نقدية تتعلق بإصدار أو بيع أي أوراق مالية للشركة خلال السنتين السابقتين لتاريخ تقديم طلب الإدراج في القائمة الرسمية.
- و- يؤكد أعضاء مجلس الإدارة إلى أنه ليس لديهم نية لإجراء أي تغيير جوهري في طبيعة نشاط الشركة، وليس لديهم أي صلاحية تخولهم الافتراض منها، أو التصويت على صرف مكافآت لأنفسهم.
- ز- عدم وجود أي أدوات دين أو ديون مترتبة على الشركة باستثناء الديون التي تمت الإشارة إليها في بند "اتفاقيات التمويل" من هذه النشرة.

١٢.٣ العمولة

تقر الشركة بأنها لم تقم بمنح أي عمولات أو خصومات أو أتعاب وساطة أي عوض غير نقدي أو أي عوض خلال السنتين السابقتين مباشرة لتاريخ طلب إدراج أسهم الشركة في السوق المالية (تداول) لأي شخص كان بما في ذلك أعضاء مجلس الإدارة وكبار موظفيها التنفيذيين.

١٢.٤ استمرار الأنشطة

لم يحدث أي توقف لعمليات أنشطة الشركة في الـ ١٢ شهرا التي سبقت تاريخ هذه النشرة، ولا يزعم أعضاء مجلس الإدارة إجراء أي تغيير جوهري في طبيعة أنشطة الشركة، ولا يوجد أي تغيير جوهري سلبي في المركز المالي أو التجاري للشركة في السنتين المالييتين الماضيتين، والسنة المالية الراهنة حتى تاريخ هذه النشرة.

١٢.٥ إقرارات أعضاء مجلس الإدارة بخصوص القوائم المالية

تم إعداد القسم ١٦ من هذه النشرة «مناقشة الإدارة وتحليلها للمركز المالي ونتائج العمليات» من قبل إدارة الشركة، وتم اعتمادها من قبل مجلس الإدارة، وباستثناء ما نصت عليه نشرة الإصدار هذه فإن الإدارة تعتقد بأنه لم يكن هناك أي تغييرات ذات أثر مادي على القوائم المالية أو التوقعات المستقبلية منذ تاريخ نشرة الإصدار هذه، ويتحمل مجلس الإدارة المسؤولية الكاملة عن دقة ومصداقية المعلومات والتحليلات المالية، ويؤكد قيامه بجميع الإجراءات اللازمة، وأنه قام بالإفصاح الكامل والعادل عن هذه البيانات. كما لا توجد أي معلومات أو وثائق أخرى قد يؤدي إغفالها إلى أن تكون هذه البيانات المالية والمعلومات الواردة مضللة بأي شكل من الأشكال.

١٢.٦ المديونية ورأس المال العامل والرسملة

يتضمن القسم ٩ من هذه النشرة «الرسملة والمديونية» ملخصا ببيان مديونية الشركة كما في ٣٠ سبتمبر ٢٠٠٩م، ولا يوجد أي تغيير جوهري في مديونية الشركة حتى تاريخ هذه النشرة.

ويعتقد أعضاء مجلس الإدارة بعد الأخذ في الاعتبار التسهيلات المصرفية القائمة المتوفرة للشركة، أن الشركة تملك رأسمال عامل يكفي لتلبية متطلباتها الحالية لفترة الـ ١٢ شهرا القادمة على الأقل من تاريخ نشر هذه النشرة.

كما يتضمن قسما: «مناقشة الإدارة وتحليلها للمركز المالي ونتائج العمليات» و«الرسملة والمديونية» من هذه النشرة ملخصا ببيان رسملة الشركة كما في ٣٠ سبتمبر ٢٠٠٩م، ولا يوجد أي تغيير جوهري في رسملة الشركة في الفترة من ٣٠ سبتمبر ٢٠٠٩م حتى تاريخ هذه النشرة.

هذا ويؤكد أعضاء مجلس الإدارة بأنه لا يوجد للشركة أو شركاتها التابعة أي أدوات دين أو قروض لأجل فيما عدا ما أشير إليه من التزامات ومطلوبات محتملة في البند ١٢.١١ من هذه النشرة «اتفاقيات التمويل».

١٢.٧ الاقتراض من الشركة

استناداً لأحكام نظام الشركات، لا يجوز للشركة أن تقدم قرضاً نقدياً من أي نوع لأعضاء مجلس الإدارة أو كبار موظفيها التنفيذيين أو أن تضمن أي قرض يعقده أحدهم مع الغير.

١٢.٨ قيود على أعضاء مجلس الإدارة

إن النظام الأساسي للشركة والأنظمة المطبقة في المملكة لا تعطي أي عضو من أعضاء مجلس الإدارة أو الرئيس التنفيذي حق التصويت على أي عقد أو اقتراح تكون لهم فيه مصلحة شخصية، أو التوصيات على مكافآت تمنح لهم أو حق الاقتراض من الشركة.

١٢.٩ الرهن

تقر إدارة الشركة بأنه لا يوجد أي رهونات أو حقوق أو أعباء على ممتلكاتها أو ممتلكات شركاتها التابعة، باستثناء الرهن الممنوح من قبل شركة إل جي شاكر المحدودة لصالح صندوق التنمية الصناعية السعودي، والذي يشمل قطعة الأرض المملوكة من قبل شركة إل جي شاكر المحدودة في منطقة المدينة الصناعية الجديدة في الرياض بموجب صك الملكية رقم: (٣١.١١٣.٣١٤٧٣) وتاريخ ١٣/٣/٤٣١١هـ - والذي كان رقمه السابق: (٣١.١١٣.٣١٤٥٤) وتاريخ ١٠/٣/٤٣١١هـ، والبالغة مساحتها: ٥٠,٠٠٠ متر مربع والمقام عليها المصنع التابع لها. ويشمل الرهن المذكور الأرض المذكورة وكامل المصنع المقام عليها بجميع آلاته ومعداته وأنظمة السلامة والوقاية من الأخطار والأثاث والتجهيزات المكتبية ووسائل النقل التابعة له. ولمزيد من التفصيل، يرجى مراجعة البند ١٢.١١ «اتفاقيات التمويل» من هذه النشرة.

١٢.١٠ حل الشركة وتصفيتها

عند انتهاء الشركة أو في حال حلها قبل الأجل المحدد، تقرر الجمعية العامة غير العادية بناءً على اقتراح مجلس الإدارة طريقة التصفية وتعيين مصفي أو أكثر وتحدد صلاحياتهم وأتعابهم، وتنتهي سلطة مجلس الإدارة بانقضاء الشركة، ومع ذلك يستمر مجلس الإدارة بممارسة صلاحياته في إدارة الشركة إلى أن يتم تعيين المصفي وتبقى لأجهزة الشركة اختصاصاتها بالقدر الذي لا يتعارض مع اختصاصات المصفين.

١٢.١١ اتفاقيات التمويل

(١) قامت الشركة بالحصول على تسهيلات ائتمانية وفقاً لاتفاقيات التسهيلات الآتية:

أ- اتفاقية التسهيلات الائتمانية الإسلامية المبرمة بين البنك العربي الوطني والشركة بتاريخ ٢٠٠٩/٣/٧م والتي يقدم البنك العربي الوطني بموجبها للشركة تسهيلات ائتمانية بحد أقصى ١٠٠,٠٠٠,٠٠٠ ريال سعودي (بشرط أن لا يتجاوز استخدام التسهيلات بين كل من الشركة وشركة إبراهيم شاكر المحدودة مبلغ ١٠٠,٠٠٠,٠٠٠ ريال سعودي) متاحة لغاية ٢٠٠٩/١٢/٣١م لغرض تمويل رأس المال العامل بالشركة وتمويل إصدار اعتمادات مستندية، والأغراض التمويلية الأخرى. هذا وإن هذه الاتفاقية مازالت سارية، والعمل بها مستمر، وفي الوقت نفسه فإن العمل جارٍ على تجديدها لسنة أخرى بالشروط نفسها وكضمان على التسهيلات المقدمة من البنك العربي الوطني فقد تم تقديم ضمانات شخصية، وضمونات شركات غير مشروطة من قبل جميع المساهمين المؤسسين في الشركة كل بنسبة مساهمته فيها، كما وقع كل المساهمين المؤسسين سندات أمر كل بنسبة مساهمته في الشركة بمبلغ مجموعه ١٠٠,٠٠٠,٠٠٠ ريال سعودي.

ب- اتفاقية التسهيلات الائتمانية الإسلامية المبرمة مع البنك السعودي الفرنسي بتاريخ ٢٠٠٩/٤/٤م والتي يقدم البنك بموجبها للشركة تسهيلات ائتمانية تبلغ في مجموعها ٨٠,٠٠٠,٠٠٠ ريال سعودي متاحة حتى ٢٠١٠/٣/٣١م، وقد تم تقسيم هذه التسهيلات على النحو الآتي:

- تسهيلات تورق بحد أقصى ٥,٠٠٠,٠٠٠ ريال سعودي.
- تسهيلات تورق ومرابحة بحد أقصى ٧,٠٠٠,٠٠٠ ريال سعودي، و
- تسهيلات لشراء العملات الأجنبية بحد أقصى ٥,٠٠٠,٠٠٠ ريال سعودي.

وكضمان على جميع التسهيلات الائتمانية المقدمة من البنك السعودي الفرنسي فقد تم تقديم ضمانات شخصية وضمونات شركات غير مشروطة من قبل جميع المساهمين المؤسسين في الشركة كل بنسبة مساهمته فيها، وتبلغ في مجموعها ٨٠,٠٠٠,٠٠٠ ريال سعودي. وقد نصت الاتفاقية المذكورة على أنه يحق لشركة إبراهيم شاكر المحدودة استخدام هذه التسهيلات بناءً على إخطار من الشركة للبنك السعودي الفرنسي بهذا الاستخدام.

ج- اتفاقية التسهيلات الائتمانية الإسلامية المبرمة بين البنك السعودي للاستثمار والشركة بتاريخ ٢٠٠٨/١٢/١٧م والتي يقدم البنك السعودي للاستثمار بموجبها للشركة تسهيلات ائتمانية تبلغ في مجموعها ٤,٠٠٠,٠٠٠ ريال سعودي متاحة لغاية ستة



شركة الحسن غازي إبراهيم شاكِر
AL-HASSAN G.I. SHAKER CO.

أشهر من تاريخ التوقيع لغرض تمويل رأس المال العامل بالشركة، وتمويل إصدار اعتمادات مستندية وخطابات ضمان، وتتخذ هذه التسهيلات شكل تسهيلات خطابات اعتماد مستندية بالمرابحة وإصدار خطابات ضمان لإصدار ضمانات مبدئية بحد أقصى ٤,٠٠٠,٠٠٠ ريال سعودي، وقد تم تجديد هذه الاتفاقية لسنة مالية جديدة بالشروط السابقة نفسها.

وكضمان للتسهيلات المقدمة من البنك السعودي للاستثمار فقد تم تقديم ضمانات شخصية، و ضمانات شركات غير مشروطة من قبل جميع المساهمين المؤسسين في الشركة كل بنسبة مساهمته فيها. كما تم تقديم سند لأمر من قبل الشركة بمبلغ ٤,٠٠٠,٠٠٠ ريال سعودي بتاريخ ٢٠٠٨/١٢/١٧.

د- اتفاقية التسهيلات الائتمانية الإسلامية المبرمة بين مجموعة سامبا المالية والشركة بتاريخ ٢٠٠٩/٤/١٥، والتي تقدم مجموعة سامبا المالية بموجبها للشركة تسهيلات ائتمانية تبلغ في مجموعها ١٠٠,٠٠٠,٠٠٠ ريال سعودي متاحة لفترات مختلفة تبعاً لنوع التسهيل لغرض تمويل رأس المال العامل بالشركة وتمويل إصدار اعتمادات مستندية وخطابات ضمان. وقد تم تقسيم هذه التسهيلات على النحو الآتي:

- تمويل مباشر بالمرابحة بحد أقصى ١٨,٠٠٠,٠٠٠ ريال سعودي،
- تسهيلات خطابات اعتمادات مستندية بحد أقصى ٨١,٠٠٠,٠٠٠ ريال سعودي،
- تسهيلات لشراء المنتجات من الأسواق المالية الأجنبية بحد أقصى ١,٠٠٠,٠٠٠ ريال سعودي، و
- تسهيلات لإصدار بطاقات ائتمان للتنفيذيين في الشركة بحد أقصى ١٠٠,٠٠٠ ريال سعودي.

وكضمان على التسهيلات المقدمة من مجموعة سامبا المالية فقد تم تقديم ضمانات شخصية و ضمانات شركات غير مشروطة من قبل جميع المساهمين المؤسسين في الشركة كل بنسبة مساهمته فيها. كما تم تقديم ضمان شركات من شركة إبراهيم شاكِر المحدودة بمبلغ ١٠٠,٠٠٠,٠٠٠ ريال سعودي وكذلك تم تقديم سند لأمر من قبل الشركة بمبلغ ١٠٠,٠٠٠,٠٠٠ ريال سعودي، هذا وتجدر الإشارة إلى أن العمل جارٍ على تجديد هذه الاتفاقية لسنة مالية إضافية.

هـ- اتفاقية التسهيلات الائتمانية الإسلامية بالمرابحة الموقعة بين الشركة والبنك الأهلي التجاري بتاريخ ٢٠٠٨/٩/٢٨ والتي يقدم البنك الأهلي التجاري بموجبها تسهيلات ائتمانية بمبالغ تبلغ في مجموعها ٥٣,١٠٠,٠٠٠ ريال سعودي لغرض تمويل رأس المال العامل بالشركة، وتمويل إصدار اعتمادات مستندية وخطابات ضمان، وكضمان على التسهيلات المقدمة من البنك الأهلي التجاري فقد تم تقديم ضمانات شخصية و ضمانات شركات غير مشروطة من قبل جميع المساهمين المؤسسين في الشركة كل بنسبة مساهمته فيها. وكذلك تم تقديم سند لأمر من قبل الشركة بمبلغ ٥٣,١٠٠,٠٠٠ ريال سعودي، وقد تم تجديد الاتفاقية لعام ٢٠١٠م بزيادة سقف التسهيلات الائتمانية إلى مائة مليون ريال سعودي.

(٢) قامت شركة إبراهيم شاكِر المحدودة بالحصول على تسهيلات ائتمانية وفقاً لاتفاقيات التسهيلات الآتية:

أ- اتفاقية التسهيلات الائتمانية الإسلامية المبرمة بين البنك العربي الوطني وشركة إبراهيم شاكِر المحدودة بتاريخ ٢٠٠٩/٣/٧، والتي يقدم البنك العربي الوطني بموجبها للشركة تسهيلات ائتمانية تبلغ في مجموعها ١٠٠,٠٠٠,٠٠٠ ريال سعودي (بشرط أن لا يتجاوز استخدام التسهيلات بين كل من الشركة وشركة إبراهيم شاكِر المحدودة مبلغ ١٠٠,٠٠٠,٠٠٠ ريال سعودي) متاحة لغاية ٢٠٠٩/١٢/٣١ لغرض تمويل رأس المال العامل بالشركة وتمويل إصدار اعتمادات مستندية. وقد تم تقسيم هذه التسهيلات على النحو الآتي:

- تسهيلات السحب على المكشوف بحد أقصى ٢٠,٠٠٠,٠٠٠ ريال سعودي،
- تسهيلات تورق بحد أقصى ٣٠,٠٠٠,٠٠٠ ريال سعودي، و
- تسهيلات فتح وإعادة تمويل خطابات الاعتماد المستندي بحد أقصى ١٠٠,٠٠٠,٠٠٠ ريال سعودي.

وكضمان على التسهيلات المقدمة من البنك العربي الوطني فقد تم تقديم ضمانات شركات غير مشروطة من قبل جميع الشركاء في الشركة كل بنسبة مساهمته فيها، كما تم تقديم سند أمر من قبل شركة إبراهيم شاكِر المحدودة بمبلغ مجموعها ١٠٠,٠٠٠,٠٠٠ ريال سعودي.

ب- اتفاقية التسهيلات الائتمانية الإسلامية المبرمة بين مجموعة سامبا المالية وشركة إبراهيم شاكِر المحدودة بتاريخ ٢٠٠٩/٤/١٥ والتي تقدم مجموعة سامبا المالية بموجبها للشركة تسهيلات ائتمانية تبلغ في مجموعها ١٠٠,٠٠٠,٠٠٠ ريال سعودي متاحة لفترات مختلفة تبعاً لنوع التسهيل، وذلك لغرض تمويل رأس المال العامل بالشركة وتمويل إصدار اعتمادات مستندية وخطابات ضمان، وقد تم تقسيم هذه التسهيلات على النحو التالي:

- تمويل مباشر بالمرابحة،
- تسهيلات خطابات اعتمادات مستندية، و
- تسهيلات لشراء المنتجات من الأسواق المالية الأجنبية بحد أقصى ١٠٠,٠٠٠,٠٠٠ ريال سعودي لكافة طرق الاستخدام.

وكضمان على التسهيلات المقدمة من مجموعة سامبا المالية فقد تم تقديم ضمانات شركات غير مشروطة من قبل جميع الشركاء في الشركة كل بنسبة مساهمته في شركة إبراهيم شاكِر المحدودة، وكذلك تم تقديم سند لأمر من قبل شركة إبراهيم شاكِر المحدودة بمبلغ ١٠٠,٠٠٠,٠٠٠ ريال سعودي.

ج- اتفاقية التسهيلات الائتمانية الإسلامية المبرمة بين البنك السعودي الهولندي وشركة إبراهيم شاكر المحدودة بتاريخ ٢٠٠٧/١٢/١١ والمعدلة بتاريخ ٢٠٠٨/١٢/٢٨ والتي يقدم البنك السعودي الهولندي بموجبها لشركة إبراهيم شاكر المحدودة تسهيلات ائتمانية تبلغ في مجموعها ٢١٠,٠٠٠,٠٠٠ ريال سعودي لغرض تمويل رأس المال العامل. وقد تم تقسيم هذه التسهيلات على النحو الآتي:

- فتح اعتمادات مستندية بحد أقصى ١٧٥,٠٠٠,٠٠٠ ريال سعودي.
- تسهيلات تورق بحد أقصى ٢٢,٠٠٠,٠٠٠ ريال سعودي.
- اتفاقيات غير مدخلة في ميزانية الشركة بحد أقصى ٩٠,٠٠٠,٠٠٠ ريال سعودي^(٥).
- وتسهيل ضامن لقروض موظفي الشركة بحد أقصى ٤,٠٠٠,٠٠٠ ريال سعودي.

وكضمان على التسهيلات المقدمة من البنك السعودي الهولندي فقد تم تقديم ضمانات شركات غير مشروطة من قبل جميع الشركاء في الشركة كل بنسبة ملكيته فيها. كما تم تقديم ضمان مشترك بين شركة إبراهيم شاكر المحدودة وشركة الحسن غازي إبراهيم شاكر بمبلغ ٢١٠,٠٠٠,٠٠٠ ريال سعودي.

د- اتفاقية التسهيلات الائتمانية الإسلامية المبرمة بين البنك السعودي البريطاني والشركة بتاريخ ٢٠٠٧/١١/١١ والتي يقدم البنك السعودي البريطاني بموجبها للشركة تسهيلات ائتمانية بحد أقصى مقداره ٩٥,٠٠٠,٠٠٠ ريال سعودي (بشرط أن لا يتجاوز استخدام التسهيلات بين كل من الشركة وشركة الحسن غازي إبراهيم شاكر مبلغ ٩٥,٠٠٠,٠٠٠ ريال سعودي).

(٣) قامت شركة إل جي شاكر المحدودة بالحصول على تسهيلات ائتمانية وفقاً لاتفاقيات التسهيلات الآتية:

أ- اتفاقية التسهيلات الائتمانية الإسلامية الموقعة بين البنك السعودي الفرنسي وشركة إل جي شاكر المحدودة بتاريخ ٢٠٠٩/٢/٢٥، والتي يقدم البنك السعودي الفرنسي بموجبها للشركة تسهيلات ائتمانية تبلغ في مجموعها ١٣٠,٠٠٠,٠٠٠ ريال سعودي متاحة لغاية ٢٠١٠/٣/٣١ لغرض تمويل رأس المال العامل بالشركة وتمويل إصدار اعتمادات مستندية. وقد تم تقسيم هذه التسهيلات على النحو الآتي:

- قروض قصيرة الأجل بحد أقصى ١٠٠,٠٠٠,٠٠٠ ريال سعودي.
- تسهيلات فتح وتمويل خطابات الاعتماد المستندي بحد أقصى ١٠٠,٠٠٠,٠٠٠ ريال سعودي.
- تسهيلات تمويل إصدار خطابات ضمان بحد أقصى ٢٠,٠٠٠,٠٠٠ ريال سعودي.

وكضمان على التسهيلات المقدمة من البنك السعودي الفرنسي فقد تم تقديم ضمانات شركات غير مشروطة من قبل الشركاء في الشركة كل بنسبة مساهمته فيها، كما تم تقديم سند أمر من قبل شركة إل جي شاكر المحدودة بمبلغ مجموعه ١٣٠,٠٠٠,٠٠٠ ريال سعودي. وجاري العمل حالياً على تجديد اتفاقية التسهيلات هذه لمدة سنة أخرى، وتعديل أحكامها لتتوافق مع المعايير المصرفية الإسلامية.

ب- اتفاقية التسهيلات الائتمانية الإسلامية عن طريق المرابحة المبرمة بين البنك السعودي البريطاني وشركة إل جي شاكر المحدودة بتاريخ ٢٠٠٩/٨/٤ والتي يقدم البنك بموجبها للشركة تسهيلات ائتمانية تبلغ في مجموعها ٢٧,٠٠٠,٠٠٠ ريال سعودي، وهي متاحة لغاية ٢٠١٠/٦/٣٠، وذلك لغرض تمويل رأس المال العامل بالشركة وتمويل إصدار اعتمادات مستندية وخطابات ضمان. وقد تم تقسيم هذه التسهيلات على النحو الآتي:

- تسهيلات فتح وتمويل خطابات الاعتماد المستندي بحد أقصى ٢٠,٠٠٠,٠٠٠ ريال سعودي لغرض استيراد آلات ومعدات من كوريا الجنوبية.
- تسهيلات تمويل إصدار خطابات ضمان بكافة أنواعها بحد أقصى ٢,٠٠٠,٠٠٠ ريال سعودي.
- تمويل مرابحة التورق بحد أقصى ٥,٢٥٠,٠٠٠ ريال سعودي.

بالإضافة إلى اتفاقية التسهيلات المشار إليها، وافق البنك المذكور على منح شركة إل جي شاكر المحدودة حد مصرفي إضافي بقيمة ٥,٠٠٠,٠٠٠ ريال سعودي كعقد تمويل جسري (مؤقت) لمدة ٢٠ شهر وذلك لحين صرف واستلام دفعات قرض صندوق التنمية الصناعية السعودي الممنوح للشركة.

وكضمان على التسهيلات المقدمة من البنك المذكور، فقد تم تقديم ضمانات شركات غير مشروطة من قبل الشركاء في الشركة كل بنسبة مساهمته فيها. كما قامت شركة إل جي شاكر المحدودة بتقديم سند أمر بمبلغ ٣٢,٧٥٠,٠٠٠ ريال سعودي لصالح البنك المذكور.

ج- اتفاقية فرض موقعة مع صندوق التنمية الصناعية السعودي وشركة إل جي شاكر المحدودة بتاريخ ٢٠٠٩/٧/٢٦ والتي يقدم صندوق التنمية الصناعية السعودي بموجبها قرض طويل الأجل بقيمة ٤٦,٨٠٠,٠٠٠ ريال سعودي لغرض تمويل عملية تصنيع كافة أنواع أجهزة التكييف. وقد نصت اتفاقية القرض على أن يتم سداد قيمة القرض على أربعة عشر قسط نصف سنوي، بحيث يستحق القسط الأول بتاريخ ١٥/٤/٢٠١٤ (الموافق ١٩/٣/٢٠١٤) والقسط الأخير بتاريخ ١٥/١٠/٢٠١٨ (الموافق ١٩/٧/٢٠١٧).

وكضمان للقرض المقدم من صندوق التنمية الصناعية السعودي، فقد تم بتاريخ ١٣/٣/٢٠١٤ (الموافق ٢٧/٢/٢٠١٤) رهن قطعة الأرض المملوكة من قبل شركة إل جي شاكر المحدودة (المشار إليها في البند ١٢,١٣ من هذه النشرة «العقارات المملوكة من قبل الشركة») لصالح صندوق التنمية الصناعية السعودي. ويشمل هذا الرهن أيضاً كامل المصنع بجميع آلاته ومعداته والأثاث والتجهيزات المكتبية ووسائل النقل التابعة له.

(٥) يقصد بهذه الالتزامات الائتمانية المحتملة والتي بالإمكان أن تطرأ في حال استغلالها من قبل الشركة نظراً لوجود اتفاقيات تسمح بذلك.



شركة الحسن غازي إبراهيم شاكِر
AL-HASSAN G.I. SHAKER CO.

د- وافق البنك الأهلي التجاري بتاريخ ٢٠٠٩/١٢/٦م على منح شركة إل جي شاكِر المحدودة تسهيلات ائتمانية تبلغ في مجموعها ٤٠,٠٠٠,٠٠٠ ريال سعودي وذلك لغرض تمويل رأس المال العامل بالشركة وتمويل إصدار اعتمادات مستندية وخطابات ضمان، إلا إن هذه التسهيلات لن يتم تفعيلها إلا عند قيام الشركة بتقديم جميع المستندات والوثائق اللازمة لمنح هذا القرض، والمتمثلة في المستندات الخاصة بضمان هذه التسهيلات، وجاري العمل حالياً على تحضير هذه المستندات والتي من المتوقع إنجازها مع نهاية الربع الأول من العام الحالي ٢٠١٠م.

١٢.١٢ ملخص بأهم العقود

عقود التوزيع

- أ- أبرمت الشركة عقد توزيع مع إل جي إنك بتاريخ ١٩٩٥/١/١ م والذي تعين بموجبه شركة إل جي إلكترونيكس إنك الشركة كموزع حصري في المملكة لمكيفات بعلامة جولدستار سبلت، وقد تم تعديل العلامة من «جولدستار» إلى «إل جي» بموجب تعديل للعقد تم إبرامه بين طرفيها بتاريخ ١٩٩٨/١/١م، مدة العقد سنتان (٢) وقد تم تمديده لعدة مرات وتنتهي المدة الحالية في ٢٠١٠/١٢/٣١م، ويحال أي نزاع فيما يتعلق بالعقد إلى التحكيم وفقاً لقوانين التحكيم بالغرفة التجارية الدولية في باريس، فرنسا. ومن المتعارف عليه في العقود التجارية الدولية أن يتم الاتفاق على حل أي نزاع ينشأ عن تنفيذ مثل هذا النوع من العقود للتحكيم الدولي.
- ب- أبرمت شركة إبراهيم شاكِر المحدودة عقد توزيع مع شركة ماكوي إنترناشونال إف زي إي بتاريخ ٢٠٠٧/٦/٢٩م والذي تعين بموجبه شركة ماكوي إنترناشونال إف زي إي شركة إبراهيم شاكِر المحدودة كموزع غير حصري في المملكة لأجهزة التبريد والمكيفات التي تحمل علامة «ماكوي». ومدة العقد سنة واحدة تتجدد بموافقة الطرفين، ويجوز لأي من الطرفين إنهاء العقد بإشعار الطرف الآخر بذلك قبل مائة وعشرين (١٢٠) يوماً على الأقل من تاريخ انتهاء العقد، وجاري الآن مناقشات بين الطرفين لتجديد العقد من عدمه، ويخضع العقد للقانون الإنجليزي، ويحال أي نزاع فيما يتعلق بالعقد إلى التحكيم وفقاً لقوانين التحكيم بمحكمة لندن الدولية للتحكيم بالمملكة المتحدة. ومن المتعارف عليه في العقود التجارية الدولية أن يتم الاتفاق على حل أي نزاع ينشأ عن تنفيذ مثل هذا النوع من العقود للتحكيم الدولي.
- ج- أبرمت شركة إبراهيم شاكِر المحدودة عقد توزيع مع شركة ويرلبول يوروب أس آر إل بتاريخ ٢٠٠٧/١/١م والذي تعين بموجبه شركة ويرلبول يوروب أس آر إل شركة إبراهيم شاكِر المحدودة كموزع حصري في المملكة لبعض الأجهزة المنزلية التي تحمل علامة «ميتاج» وذلك بعد أن تم الاستحواذ على شركة ميتاج إنترناشونال إنك من قبل شركة ويرلبول كوربوريشن. وتنتهي مدة العقد في ٢٠٠٨/١٢/٣١م، وقد اتفق الطرفان على تجديد العقد لمدة ٣ سنوات جديدة تنتهي في ٢٠١١/١٢/٣١م، ويخضع العقد للقانون الإيطالي ويحال أي نزاع فيما يتعلق بالعقد إلى التحكيم وفقاً لقوانين التحكيم بالغرفة التجارية الدولية في جنيف بسويسرا. ومن المتعارف عليه في العقود التجارية الدولية أن يتم الاتفاق على حل أي نزاع ينشأ عن تنفيذ مثل هذا النوع من العقود للتحكيم الدولي.
- د- أبرمت شركة إبراهيم شاكِر المحدودة عقد توزيع مع شركة سوسيتي ترين بتاريخ ١٩٩٣/١١/١٥م والذي تعين بموجبه شركة سوسيتي ترين شركة إبراهيم شاكِر المحدودة كموزع حصري في المملكة لمكيفات أميريكان ستاندر. مدة العقد ثلاث (٣) سنوات تتجدد بعد ذلك تلقائياً على أساس سنوي مالم يخطر أحد الطرفين الآخر بعدم رغبته في التجديد قبل ستة (٦) أشهر على الأقل من انتهاء المدة الأصلية أو المجددة، ويخضع العقد للقانون السعودي، ويحال أي نزاع فيما يتعلق بالعقد إلى التحكيم وفقاً لقوانين التحكيم بالغرفة التجارية الدولية في المكان الذي يتم تحديده بموجب قوانين تحكيم الغرفة التجارية الدولية، ومن المتعارف عليه في العقود التجارية الدولية أن يتم الاتفاق على حل أي نزاع ينشأ عن تنفيذ مثل هذا النوع من العقود للتحكيم الدولي.
- هـ- أبرمت شركة إبراهيم شاكِر المحدودة عقدي توزيع مع شركة إنديست كومباني إنترناشونال بيزنيس إس إيه (ميرلوني إنترناشونال بيزنيس إس إيه سابقاً):
- أبرمت شركة إبراهيم شاكِر المحدودة العقد الأول مع شركة إنديست كومباني إنترناشونال بيزنيس إس إيه (ميرلوني إنترناشونال بيزنيس إس إيه سابقاً) بتاريخ ١٩٩٥/١/١م الذي تعين بموجبه شركة إنديست كومباني إنترناشونال بيزنيس إس إيه شركة إبراهيم شاكِر المحدودة كموزع حصري في المملكة للأجهزة المنزلية تحت علامة «أريستون»، مدة العقد سنتان ويتجدد تلقائياً لمدة سنة واحدة بعد نهاية كل سنة ما لم يخطر أحد الطرفين الآخر بعدم رغبته في التجديد قبل ٤ أشهر على الأقل من انتهاء المدة الأصلية أو المجددة، ويخضع العقد للقانون الإيطالي ويحال أي نزاع فيما يتعلق به إلى التحكيم وفقاً لقوانين التحكيم بالغرفة التجارية الدولية في باريس، فرنسا. ومن المتعارف عليه في العقود التجارية الدولية أن يتم الاتفاق على حل أي نزاع ينشأ عن تنفيذ مثل هذا النوع من العقود للتحكيم الدولي.
- أبرمت شركة إبراهيم شاكِر المحدودة العقد الثاني مع شركة إنديست كومباني إنترناشونال بيزنيس إس إيه (ميرلوني إنترناشونال بيزنيس إس إيه سابقاً) بتاريخ ٢٠٠٤/٩/١م الذي تعين بموجبه شركة إنديست كومباني إنترناشونال بيزنيس إس إيه شركة إبراهيم شاكِر المحدودة كموزع حصري في المملكة للأجهزة المنزلية المصنعة من قبل شركة إنديست كومباني إنترناشونال بيزنيس إس إيه. وقد تم تجديد مدة العقد لمدة ثلاث (٣) سنوات تبدأ في ٢٠٠٨/١/١م وتنتهي في ٢٠١٠/١٢/٣١م، ويخضع العقد للقانون الإيطالي ويحال أي نزاع فيما يتعلق به إلى التحكيم وفقاً لقوانين التحكيم بالغرفة التجارية الدولية في لوجانو، سويسرا. ومن المتعارف عليه في العقود التجارية الدولية أن يتم الاتفاق على حل أي نزاع ينشأ عن تنفيذ مثل هذا النوع من العقود للتحكيم الدولي.

- و- أبرمت شركة إبراهيم شاعر المحدودة عقد توزيع حصري مع شركة ديلونغي أبلانيسز أس آر أل بتاريخ ٢٢/٧/٢٠٠٨م والذي عينت شركة ديلونغي بموجبه شركة إبراهيم شاعر المحدودة كموزع حصري لها في المملكة للأجهزة المنزلية التي تحمل العلامة "ديلونغي". وتنتهي مدة العقد في ٣٠/١٢/٢٠١٠م ويخضع العقد للقانون الايطالي، ومن المتعارف عليه في العقود التجارية الدولية أن يتم الاتفاق على حل أي نزاع ينشأ عن تنفيذ مثل هذا النوع من العقود للتحكيم الدولي.
- ز- أبرمت شركة إبراهيم شاعر المحدودة عقد توزيع حصري مع شركة هيفي رونجشيدا ووشينج إكوبيمينت مانيفاكاتورنج ليمتد بتاريخ ١/٤/٢٠٠٩م والذي عينت شركة هيفي رونجشيدا بموجبه شركة إبراهيم شاعر المحدودة كموزع حصري لها في المملكة للأجهزة التي تحمل العلامة "ميديا-براند" وتشمل غسالات الملابس والنشافات. وتنتهي مدة العقد في ٣١/١٢/٢٠١١م، ويخضع العقد للقانون الصيني، ويحال أي نزاع فيما يتعلق به إلى التحكيم وفقا لقوانين التحكيم بالعرفة التجارية الدولية في سنغافورة، ومن المتعارف عليه في العقود التجارية الدولية أن يتم الاتفاق على حل أي نزاع ينشأ عن تنفيذ مثل هذا النوع من العقود للتحكيم الدولي.
- ح- أبرمت شركة إبراهيم شاعر المحدودة عقد توزيع حصري مع شركة جي دي ميديا إير كونديشنينج إكوبيمينت بتاريخ ٢٥/١/٢٠٠٩م والذي عينت شركة جي دي ميديا بموجبه شركة إبراهيم شاعر المحدودة كموزع حصري لها في المملكة للأجهزة التي تحمل العلامة "ميديا" وتتضمن أجهزة التكييف المنزلية، وتنتهي مدة العقد في ٣١/١٢/٢٠١١م، ويخضع العقد للقانون الصيني، ويحال أي نزاع فيما يتعلق به إلى التحكيم وفقا لقوانين التحكيم بالعرفة التجارية الدولية في سنغافورة، ومن المتعارف عليه في العقود التجارية الدولية أن يتم الاتفاق على حل أي نزاع ينشأ عن تنفيذ مثل هذا النوع من العقود للتحكيم الدولي.
- ط- أبرمت شركة إبراهيم شاعر المحدودة عقد توزيع حصري مع شركة ميديا ليفينغ أبلانيسز غروب المحدودة بتاريخ ١/٦/٢٠٠٩م، والذي عينت شركة ميديا بموجبه شركة إبراهيم شاعر المحدودة كموزع حصري لها في المملكة للأجهزة المنزلية الصغيرة التي تحمل العلامة "ميديا". مدة العقد ثلاث سنوات تنتهي في ٣٠/٥/٢٠١٢م، ويخضع العقد للقانون الصيني، ويحال أي نزاع فيما يتعلق به إلى التحكيم وفقا لقوانين التحكيم بالعرفة التجارية الدولية في سنغافورة، ومن المتعارف عليه في العقود التجارية الدولية أن يتم الاتفاق على حل أي نزاع ينشأ عن تنفيذ مثل هذا النوع من العقود للتحكيم الدولي.

عقود التوزيع المحلية

يتم إبرام عقود التوزيع المحلية للمكيفات بين الشركة والموزعين المحليين، بينما يتم إبرام عقود توزيع الأجهزة المنزلية بين شركة إبراهيم شاعر المحدودة والموزعين المحليين، وقد تم إبرام أكثر من خمسمائة (٥٠٠) عقد توزيع حتى عام ٢٠٠٩م، مع موزعين محليين في جميع أنحاء المملكة. وتتبنى الشركة عقد توزيع موحد مع عملائها، ومدة هذا العقد سنة واحدة. ويحق لمجموعة شاعر، بموجب العقد فسخه في حال عدم التزام الموزع المحلي بأي من بنود العقد كما يحق لمجموعة شاعر المطالبة بالتعويض عن العطل والضرر المترتب عن ذلك. ويمنع العقد الموزع المحلي من شراء المنتجات محل العقد من غير مجموعة شاعر، ويلتزم الموزع بإبلاغ مجموعة شاعر بأي بضاعة غير صالحة، أو بها عيب في غضون ٣٠ يوماً من تاريخ اكتشاف العيب (سواء من قبل الموزع أو عميله)، وفي حال التأخر عن الإبلاغ عن العيب فلا تصبح مجموعة شاعر مسؤولة عن إرجاع البضاعة، ويتحمل الموزع وحده مسؤوليتها.

عقود توريد وتركيب

يقوم قسم المشاريع في الشركة بإبرام عقود توريد وتركيب للمكيفات مع بعض العملاء تتولى الشركة بموجبه مهمة توريد أجهزة التكييف بينما تقوم بتوقيع عقود مقاوله من الباطن مع أطراف ثالثة للقيام بأعمال التركيب، وتعتمد الشركة عقد توريد وتركيب موحد يتم فيه تحديد مدة تنفيذ أعمال التوريد والتركيب، ومدة الضمان وشروطه، والأعمال التي لا يشملها العقد وقيمة العقد وطريقة الدفع.

اتفاقيات إل جي

- **اتفاقية الشراكة:** أبرمت الشركة اتفاقية شراكة مع إل جي إليكترونيكس إنك بتاريخ ١٣/٩/٢٠٠٦م لغرض تأسيس شركة ذات مسؤولية محدودة في المملكة العربية السعودية لتصنيع مكيفات تحت علامة إل جي. مدة اتفاقية الشراكة ١٠ سنوات وتتجدد بعد ذلك تلقائياً لفترات مدتها سنة واحدة ما لم يخطر أحد الطرفين الآخر بعدم رغبته في التجديد قبل ٦ أشهر على الأقل من انتهاء المدة الأصلية أو المجددة، وتخضع اتفاقية الشراكة للقوانين السعودية، ويحال أي نزاع فيما يتعلق بها إلى المحاكم المختصة في المملكة. وقد تم تأسيس شركة الائتلاف باسم «شركة إل جي شاعر المحدودة»، وتسجيلها بالسجل التجاري في مدينة الرياض برقم ١٠١٠٢٢٦٦٠٦ وتاريخ ٤/١٢/٢٠٠٤هـ، ورأسمال قدره ٣٧.١٢٥.٠٠٠ ريال سعودي تمتلك الشركة ٥١% منه، وتمتلك شركة إل جي إليكترونيكس إنك نسبة الـ ٤٩% المتبقية. وقد نصت الاتفاقية المذكورة على منح إل جي حق الطلب من الشركة زيادة نسبة حصة ملكيتها في الشركة لتصبح ٥١% بعد ثلاث (٣) سنوات من تاريخ نفاذ الاتفاقية، على أن يتم احتساب قيمة شراء هذه الحصص وفقاً لقيمتها الدفترية، وتزاول شركة إل جي شاعر أعمالها بموجب الترخيص الصناعي الصادر عن الهيئة العامة للاستثمار برقم ١/٤٣٩٩/٩/٢٠٠٤هـ.
- **اتفاقية المساندة الفنية:** أبرمت شركة إل جي شاعر اتفاقية مساندة فنية مع شركة إل جي إليكترونيكس إنك بتاريخ ١٣/٩/٢٠٠٦م والتي تمنح شركة إل جي إليكترونيكس إنك بموجبه شركة إل جي شاعر ترخيص غير حصري وغير قابل للتحويل لاستعمال معلومات فنية معينة متعلقة بتصنيع المكيفات وبيعها داخل المملكة، أو أي دولة أخرى توافق عليها شركة إل جي



شركة الحسن غازي إبراهيم شاكرا
AL-HASSAN G.I. SHAKER CO.

إليكترونيكس إنك. وتنتهي اتفاقية المساندة الفنية بانتهاء اتفاقية الشراكة بين الشركة وشركة إل جي إليكترونيكس إنك، وتخضع اتفاقية المساندة الفنية للقوانين السعودية، ويحال أي نزاع فيما يتعلق بها إلى المحاكم المختصة في المملكة.

• **اتفاقية ترخيص استخدام العلامة التجارية:** أبرمت شركة إل جي شاكرا اتفاقية ترخيص استخدام العلامة التجارية «إل جي» (LG) مع شركة إل جي إليكترونيكس إنك بتاريخ ٢٠١٣/٩/٢٠م، والتي تمنح شركة إل جي إليكترونيكس إنك بموجبها شركة إل جي شاكرا ترخيص غير حصري لاستعمال العلامة التجارية إل جي في اسم شركة إل جي شاكرا المحدودة، ووضعه على منتجاتها، وتنتهي اتفاقية ترخيص استخدام العلامة التجارية بانتهاء اتفاقية الشراكة بين الشركة وشركة إل جي إليكترونيكس إنك، وتخضع اتفاقية ترخيص استخدام العلامة التجارية للقوانين السعودية، ويحال أي نزاع فيما يتعلق بها إلى المحاكم المختصة في المملكة.

• **اتفاقية صيانة:** أبرمت شركة إبراهيم شاكرا المحدودة اتفاقية صيانة لأجهزة وشبكات ومنظومات وبرامج الحاسوب مع مؤسسة عمر عيد الأحمدى بتاريخ ٢٠١٧/٤/١م، وتقوم مؤسسة عمر عيد الأحمدى بموجبها بصيانة أجهزة وشبكات ومنظومات وبرامج الحاسوب لمجموعة شاكرا. مدة الاتفاقية سنة واحدة، وقد تم تجديد هذه الاتفاقية بتاريخ ٢٠١٩/٤/١م.

• **اتفاقية دعم فني:** أبرمت شركة إبراهيم شاكرا المحدودة اتفاقية دعم فني لبرامج المخزون والمحاسبة وشؤون الموظفين مع شركة الحلول لمعلومات الحاسب الآلي المتكاملة، والتي تقوم بموجبها شركة حلول بتقديم الخدمات الفنية اللازمة للبرامج المذكورة لمجموعة شاكرا. مدة الاتفاقية سنة واحدة تنتهي في ٢٠١٩/١٢/٣١م.

١٢.١٣ الممتلكات

أ- العقارات المملوكة من قبل الشركة

تمتلك مجموعة شاكرا العقارات الآتية:

الجدول ٤٦: العقارات والممتلكات الخاصة بمجموعة شاكرا:

الموقع	رقم صك الملكية	تاريخ الصك	المالك	المساحة م ^٢
الرياض	١٣/٧٩٣٨١	١٤٢٥/١١/١ هـ	شركة الحسن غازي إبراهيم شاكرا	٢٧,٠٠٠
جدة	٥٥٠٨	١٤٢٥/٢/٢٣ هـ	شركة إبراهيم شاكرا المحدودة	١٤,١٠٠
بريدة	٣/١٩٢	١٤٢٤/٢/٢٦ هـ	شركة الحسن غازي إبراهيم شاكرا	٣,٢٥٠
الخبر	٥٠٣	١٤٢٠/٤/٢٩ هـ	شركة الحسن غازي إبراهيم شاكرا	٣,٨٥٠
الرياض	٣١.١١٣.٢٨٦.٦ ^(٦)	١٤٣١/١/٢ هـ	شركة إل جي شاكرا	٥٠,٠٠٠

كما قامت الشركة بشراء قطعة أرض في الرياض تقع في حي طريق الدائري الشرقي باتجاه الخرج، وقد اشترتها مجموعة شاكرا من الشركة العربية لتنمية المياه والطاقة بموجب اتفاقية بيع قطعة أرض مؤرخة في ٢٠١٥/٨/٢٥م، وتبلغ مساحة الأرض المذكورة ٣,٣٧٩ متر مربع، وما تزال الإجراءات النظامية لإفراغ الأرض المذكورة باسم الشركة قيد التنفيذ.

كما قامت الشركة بشراء قطعة أرض في الرياض تقع في حي طريق الدائري الشرقي باتجاه الخرج، وقد اشترتها مجموعة شاكرا من الشركة العربية لتنمية المياه والطاقة بموجب اتفاقية بيع قطعة أرض مؤرخة في ٢٠١٦/١٢/١١م، وتبلغ مساحة الأرض المذكورة ٢٥,٠٩٦,٤٦ متر مربع، وما تزال الإجراءات النظامية لإفراغ الأرض المذكورة باسم الشركة قيد التنفيذ.

ب- العقارات المستأجرة

تستأجر مجموعة شاكرا حاليا معارض ومستودعات ومسكن لعاملها في المنطقة الوسطى والشرقية والغربية من المملكة، وجميع العقارات مستأجرة لمدد زمنية تتراوح ما بين سنة وخمس سنوات.

١٢.١٤ عقود عمل كبار المدراء التنفيذيين

تستند شروط وأحكام عقود عمل كبار المديرين التنفيذيين في الشركة على نموذج عقد العمل المعمول به من قبل الشركة، وعلاوة على ذلك فإن الشركة تتبنى سياسة عقود للموظفين لمدة سنة واحدة وتجدد تلقائيا لمدد مماثلة.

١٢.١٥ التأمين

قامت مجموعة شاكرا بالحصول على بوالص تأمين ضد المخاطر الآتية:

- جميع مخاطر الممتلكات
- المخاطر على الأموال ونقلها

(٦) لقد أصبح رقم صك ملكية هذه الأرض بعد رهنها لصالح صندوق التنمية الصناعية السعودي ٣١.١١٣.٢٨٦.٦ و تاريخ ٢٠١٣/٣/١٤ هـ

- تأمين شامل على المركبات
- خيانة الأمانة
- المسؤولية التجارية العامة

كذلك فإن الشركة تقوم بتوفير تأمين صحي لجميع موظفيها من شركة ميد جلف للتأمين.

وتتوافق بوالص التأمين مع الممارسات الاعتيادية المتعلقة بالأنشطة المشابهة، وهي جميعاً نافذة المفعول بالكامل، وتحرص الشركة على تجديد هذه البوالص سنوياً حال انتهاء مدة سريانها، ولم تستلم الشركة أي إشعار بإنهاء تلك البوالص.

١٢.١٦ تعاملات الأطراف ذات العلاقة

فيما يأتي وصف للتعاملات مع أطراف ذوي علاقة، والتي تعتبر الشركة طرفاً فيها:

- تستخدم الشركة خدمات شركة غازي إبراهيم شاكر وأبنائه للسياحة المحدودة، وهي شركة ذات مسؤولية محدودة مؤسسة وقائمة بموجب أنظمة المملكة العربية السعودية ومسجلة بالسجل التجاري لمدينة جدة برقم ٤٣٠٠٠٦٥١٦ وتاريخ ٣٩/٤/١٩هـ والمملوكة من قبل الحسن غازي إبراهيم شاكر بنسبة ٣٣٪ ومحمد غازي إبراهيم شاكر بنسبة ٣٣٪ وحسين غازي إبراهيم شاكر بنسبة ٣٤٪، والتي توفر خدمات السفر لموظفي مجموعة شاكر. وحيث إنه لا يوجد عقد لتوفير الخدمات المتعلقة بالسفر بين الشركة وشركة غازي إبراهيم شاكر وأبنائه للسياحة المحدودة تقوم الأخيرة بتوفير الخدمات المتعلقة بالسفر لمجموعة شاكر على أساس كل طلب على حدة.
- إن الشركة بصدد استئجار ما مساحته (٣.٥٠٠) متر مربع من مبنى يقع في مدينة الرياض مملوك من قبل عضوي مجلس الإدارة السيد الحسن غازي إبراهيم شاكر، والسيد حسين غازي إبراهيم شاكر بسعر مقداره: ١٠٠٠ ريال سعودي للمتر الواحد، وسيتم استخدام المساحة المستأجرة كمكاتب للشركة وصالة عرض لمنتجات الشركة، وستكون مدة الإيجار خمس سنوات تبدأ اعتباراً من تاريخ ٢٠١٠/٤/١م.
- باستثناء التعاملات المذكورة أعلاه، يؤكد أعضاء مجلس الإدارة بأن الشركة لا ترتبط بأي عقود أو ترتيبات مع أعضاء مجلس الإدارة، أو الرئيس التنفيذي، أو الإدارة العليا أو أي من أقاربهم فيما يتعلق بأعمال الشركة.
- هذا، ويؤكد أعضاء مجلس الإدارة التزام الشركة بأحكام المادتين ٦٩ و ٧٠ من نظام الشركات، والمادة ١٨ من لائحة حوكمة الشركات فيما يتعلق بالعقود مع الأطراف ذات العلاقة كما يأتي:
- يتم التصويت على جميع العقود مع الأطراف ذات العلاقة في الجمعية العامة العادية.
- يؤكد أعضاء مجلس الإدارة عدم منافسة أعمال الشركة، والتعامل مع الأطراف ذات العلاقة بناء على أسس تجارية.
- وبخلاف ما ذكر أعلاه، فإنه لا يوجد حالياً أية تعاملات تجارية مع أي من أعضاء مجلس الإدارة أو الرئيس التنفيذي أو الإدارة العليا أو من يمتلك حصة ٥٪ أو أكثر من أسهم الشركة، أو أي من أقاربهم من له أو لهم مصلحة مادية مباشرة أو غير مباشرة من هذه التعاملات، ولا توجد أية صلاحيات تعطي أي منهم حقاً للتصويت على هذه التعاملات.

١٢.١٧ الملكية الفكرية

قامت الشركة بتسجيل كلمة «أوزون» باللغة اللاتينية وأسفلها كلمة أوزون باللغة العربية كعلامة تجارية تحت رقم تسجيل ٢٩/١٠١٩، بتاريخ ٢٩/١٠/١٧هـ وتبدأ فترة الحماية لهذه العلامة في ١٢/١/٢٠١٨هـ وتنتهي في ٣٠/١١/٢٠١٨هـ، كما قامت الشركة بتسجيل شعارها وهي عبارة عن مثلث أخضر في قمته يقعه ثلجيه بيضاء وتحمل الحروف اللاتينية (HGISC) في منتصفها كعلامة تجارية تحت رقم تسجيل ٧/١٠٧٧، بتاريخ ٢٣/٦/٢٠١٧هـ وتبدأ مدة الحماية في ٨/٩/٢٠١٧هـ وتنتهي في ٧/٩/٢٠١٧هـ.

١٢.١٨ الدعاوى والمطالبات القضائية

يؤكد أعضاء مجلس الإدارة والإدارة العليا للشركة أنه لا توجد أي دعوى قضائية أو مطالبة (سواء كانت قائمة أو مهدد بإقامتها) يمكن أن تؤثر تأثيراً جوهرياً على الشركة أو شركاتها التابعة أو الوضع المالي لأي منها حتى تاريخ هذه النشرة، وأنه حسب علم أعضاء مجلس الإدارة والإدارة العليا لا يوجد مؤشرات على وجود مثل هذه الدعاوى أو المطالبات، أو أنها غير مثبتة فيها، وتود أن توضح إدارة الشركة بأن الشركة وشركة إبراهيم شاكر المحدودة لديها عدد من الدعاوى والمطالبات البسيطة وغير الجوهرية على بعض المتعاملين معها، والتي ليس لها أي تأثير على الوضع المالي للشركة ويمكن تلخيصها فيما يأتي:

- أ- دعوى شيك دون رصيد ومطالبة بمبالغ أخرى غير مدفوعة تبلغ في مجموعها ١٢٥.٧٩٤ ريال سعودي مقامة من قبل الشركة ضد أحد عملائها أمام وزارة التجارة وديوان المطالم بالمدينة المنورة.
- ب- دعوى شيك دون رصيد ومطالبة بمبالغ غير مدفوعة تبلغ في مجموعها ٥٤.٥٩٦ ريال سعودي مقامة من قبل شركة إبراهيم شاكر المحدودة ضد أحد عملائها أمام وزارة التجارة وديوان المطالم بالمدينة المنورة.
- ج- دعوى مقامة من قبل الشركة بالمحكمة الشرعية بالرياض في عملية احتيال بمبلغ ٢.٠٥٧.٠٠٠ ريال سعودي وقد صدر حكم بسجن المدعى عليه ١٦ سنة وإلزامه بدفع المبلغ.



شركة الحسن غازي إبراهيم شاكِر
AL-HASSAN G.I. SHAKER CO.

١٣- التعهد بالتغطية

أبرمت الشركة وتمعهد تغطية الاكتتاب (شركة جدوى) اتفاقية تعهد بتغطية الاكتتاب لعدد (١٠,٥٠٠,٠٠٠) سهم تمثل كامل الأسهم المطروحة للاكتتاب، وذلك قبل بدء فترة الاكتتاب، وفيما يأتي عرض للشروط الأساسية لاتفاقية تغطية الاكتتاب.

١٣.١ عرض بيع الأسهم المطروحة والتعهد بتغطية الاكتتاب

طبقاً لشروط اتفاقية التعهد بتغطية الاكتتاب فإن:

- أ- الشركة تتعهد لتمعهد التغطية في أول يوم عمل بعد موافقة الهيئة على تخصيص الأسهم بعد نهاية فترة الاكتتاب بأن:
- تبيع وتخصص أسهم الاكتتاب على جميع المكتتبين، والمؤسسات المكتتبه الذين قبلت طلباتهم لدى مدير الاكتتاب والجهات المستلمة، و
 - تبيع وتخصص لتمعهد التغطية أية أسهم لم يتم شراؤها من قبل المكتتبين الأفراد، والمستثمرين من المؤسسات الذين قبلت طلباتهم.
- ب- يلتزم متعهد تغطية الاكتتاب بأن يشتري تلك الأسهم من أسهم الاكتتاب التي لم يتم الاكتتاب فيها من قبل المكتتبين (الأفراد والمؤسسات) الذين قبلت طلباتهم، وقد تعهدت الشركة لمصلحة متعهد تغطية الاكتتاب بأنها ستلتزم بجميع ماورد في اتفاقية التعهد بتغطية الاكتتاب.

١٣.٢ الرسوم والمصروفات

يتحمل المساهمون البائعون دفع الرسوم التي يستحقها متعهد تغطية الاكتتاب على أساس إجمالي العوائد من طرح الاكتتاب.

١٤- شروط الاكتتاب وتعليماته

يجب على جميع المكتتبين قراءة شروط الاكتتاب وتعليماته بعناية تامة قبل استكمال تعبئة طلب الاكتتاب، حيث يعتبر التوقيع على طلب الاكتتاب وتقديمه بمثابة إقرار بالقبول والموافقة على شروط الاكتتاب وتعليماته المذكورة.

١٤.١ الاكتتاب

سيكون الاكتتاب في عشرة ملايين وخمسمائة ألف (١٠,٥٠٠,٠٠٠) سهم وبقيمة اسمية قدرها عشر (١٠) ريالاً سعودية للسهم مدفوعة بالكامل بسعر تسعة واربعون (٤٩) ريالاً للسهم الواحد، تمثل مجملها ثلاثين بالمائة (٣٠٪) من رأسمال الشركة. يقتصر الاكتتاب على:

• **الشريحة (أ): المستثمرون من المؤسسات:** وتشتمل هذه الشريحة على مجموعة من المؤسسات (ويشار إليهم مجتمعين بـ «المؤسسات المكتتبة») التي خاطبها مدير اكتتاب المؤسسات بعد التشاور مع الشركة والمساهمين البائعين بحسب معايير خاصة محددة مسبقاً من قبل هيئة السوق المالية بالمملكة («الهيئة»). وقد خُصص للمؤسسات المكتتبة عشرة ملايين وخمسمائة ألف (١٠,٥٠٠,٠٠٠) سهم التي تمثل (١٠٠٪) مائة بالمائة من إجمالي أسهم الاكتتاب المطروحة على الجمهور، علماً بأنه في حال اكتتاب الأفراد (المعزّفين في الشريحة (ب) أدناه) في الأسهم المطروحة للاكتتاب فيحق لمدير سجل اكتتاب المؤسسات بعد الحصول على موافقة الهيئة تخفيض عدد الأسهم المخصصة للمؤسسات المكتتبة من عشرة ملايين وخمسمائة ألف (١٠,٥٠٠,٠٠٠) سهم إلى خمسة ملايين ومائتين وخمسين ألف (٥,٢٥٠,٠٠٠) سهم تمثل خمسين بالمائة (٥٠٪) من أسهم الاكتتاب المطروحة للجمهور.

• **الشريحة (ب): المكتتبون الأفراد:** وتشمل الأشخاص السعوديين الطبيعيين بما في ذلك المرأة السعودية المطلقة أو الأرملة التي لها أولاد قصر من زوج غير سعودي حيث يحق لها أن تكتتب بأسماهم لصالحها (يشار إلى الواحد منهم منفرداً بـ «المكتتب الفرد» ومجتمعين بـ «المكتتبين الأفراد»). ويُعد لأغياً اكتتاب من اكتتب باسم مطلقته، وإذا ثبت القيام بعملية من هذا النوع فسيطبق النظام بحق مقدم طلب الاكتتاب. وسيخصص للمكتتبين الأفراد خمسة ملايين ومائتين وخمسين ألف (٥,٢٥٠,٠٠٠) سهم، والتي تمثل خمسين بالمائة (٥٠٪) من أسهم الاكتتاب المطروحة على الجمهور، وفي حال عدم اكتتاب الأفراد بكامل الأسهم المخصصة لهم فيحق لمدير الاكتتاب بعد الحصول على موافقة الهيئة تخفيض عدد الأسهم المخصصة للمكتتبين الأفراد لتناسب مع عدد الأسهم التي تم الاكتتاب بها من قبلهم.

يعتبر التوقيع على طلب الاكتتاب وتقديمه لأي من الجهات المستلمة اتفاقية ملزمة بين المساهمين البائعين والمكتتب.

يملك المساهمون البائعون ٩٥٪ من رأس مال للشركة، ويمكن للمكتتبين الحصول على نشرة الإصدار، ونشرة الإصدار المختصرة، وطلب الاكتتاب من الجهات المستلمة الآتية:

ص ب ٣٥٥٥ جدة ٢١٤٨١	البنك الأهلي التجاري	
ص ب ٢٨ الرياض ١١٤١١	مصرف الراجحي	
ص ب ٦٠٧٧ الرياض ١١٥٥٥	شركة جدوى للاستثمار	
ص ب ٨٣٣ الرياض ١١٤٢١	مجموعة سامبا المالية	
ص ب ٢٢٦٢٢ الرياض ١١٦١٤	بنك الرياض	
ص ب ٦٢٧٧ الرياض ٢١٤٤٢	بنك الجزيرة	



شركة الحسن غازي إبراهيم شاكِر
AL-HASSAN G.I. SHAKER CO.

ص. ب: ٨١٨١، الرياض ١١٤٨٢	شعاع كابيتال	
ص. ب: ٢٤٦٢، الرياض ١١٤٥١	مجموعة الدخيل المالية	
ص. ب: ٨٨٤، الرياض ١١٤٢١	فالكم للخدمات المالية	

سيتم البدء باستلام طلبات الاكتتاب في فروع البنوك المذكورة في المملكة من يوم الاثنين ١٢/٥/١٤٣١هـ الموافق ٢٦/٤/٢٠١٠م إلى يوم الأحد ١٨/٥/١٤٣١هـ الموافق ٢٠/٥/٢٠١٠م، وعند توقيع وتقديم طلب الاكتتاب سيقوم البنك المستلم بختمه وتزويد المكتتب بصورة منه، وفي حال تبين أن المعلومات المقدمة في طلب الاكتتاب غير مكتملة أو غير صحيحة أو لم يتم ختمها بواسطة البنك المستلم، فسيعتبر طلب الاكتتاب لاغياً.

يجب على المكتتب أن يوضح في طلب الاكتتاب عدد الأسهم التي يرغب في الاكتتاب بها، ويكون المبلغ الإجمالي المطلوب من كل مكتتب هو حاصل ضرب عدد الأسهم التي يرغب في الاكتتاب بها في سعر الاكتتاب البالغ تسعة واربعون (٤٩) ريالاً سعودياً للسهم. إن الحد الأدنى للاكتتاب هو عشرة (١٠) أسهم، ويجب أن تكون أي زيادة عن ذلك بمضاعفات الحد الأدنى. بينما الحد الأقصى للاكتتاب هو مائة ألف (١٠٠,٠٠٠) سهم لكل مكتتب.

يجب تقديم طلب الاكتتاب مع إرفاق المستندات الآتية (حسبما ينطبق الحال)، على أن يقوم موظف البنك بمطابقة الأصل مع الصورة وإعادة الأصل للمكتتب أو للوكيل:

- أصل وصورة بطاقة الأحوال المدنية للمكتتب الفرد
- أصل وصورة دفتر العائلة (لأفراد العائلة)
- أصل وصورة صك الوكالة الشرعية أو صك الوصاية أو صك الإعالة الشرعية
- أصل وصورة صك الولاية (للأيتام)
- أصل وصورة صك الطلاق (للأبناء المرأة السعودية المطلقة من زوج غير سعودي)
- أصل وصورة شهادة الوفاة (للأبناء المرأة السعودية الأرملة من زوج غير سعودي)
- أصل وصورة شهادة الميلاد (للأبناء المرأة السعودية المطلقة أو الأرملة من زوج غير سعودي)

يقتصر التوكيل بين أفراد الأسرة من الدرجة الأولى (الأولاد والأبوين)، وفي حال تقديم الطلب بالوكالة عن المكتتب فيجب أن يكتب الوكيل اسمه، ويوقع على طلب الاكتتاب، وأن يرفق أصل وصورة وكالة سارية المفعول، كما يجب أن تكون الوكالة صادرة من كتابة العدل بالنسبة للأشخاص المقيمين في المملكة، أو من خلال السفارة أو القنصلية السعودية في بلد المكتتب بالنسبة للأشخاص المقيمين خارج المملكة، ويقوم الموظف المسؤول في البنك المستلم بمطابقة الصور مع الأصول وإعادة الأصول للمكتتب أو الوكيل.

يكتفى بتعبئة طلب اكتتاب واحد للمكتتب الرئيس وأفراد العائلة المقيدون في دفتر العائلة إذا كان أفراد العائلة سيكتتبون بنفس عدد الأسهم التي يتقدم المكتتب الرئيس بطلبها، ويترتب على ذلك ما يأتي: (أ) يتم تسجيل جميع الأسهم المخصصة للمكتتب الرئيس والمكتتبين التابعين باسم المكتتب الرئيس، (ب) تعاد جميع المبالغ الفائضة عن الأسهم غير المخصصة إلى المكتتب الرئيس، (ج) يحصل المكتتب الرئيس على كامل أرباح الأسهم الموزعة عن الأسهم المخصصة له وللمكتتبين التابعين، وفي حال رغبت الزوجة الاكتتاب باسمها لحسابها، فإنه يجب عليها تعبئة طلب اكتتاب مستقل، وسوف يتم حينها اعتماد طلب الاكتتاب المقدم منها وإضافة الأسهم المخصصة لحسابها وإلغاء اكتتاب الزوج باسمها.

يستخدم طلب اكتتاب منفصل في حالة: (١) إذا رغب المكتتب في تسجيل الأسهم التي يتم تخصيصها باسم غير اسم المكتتب الرئيس، (٢) إذا اختلفت كمية الأسهم التي يرغب التابع للاكتتاب بها عن المكتتب الرئيس، (٣) إذا رغبت الزوجة أن تكتتب باسمها وأن تسجل الأسهم المخصصة لحسابها، وفي حال قام الزوج بالاكتتاب باسمها، فسوف يتم حينئذ اعتماد طلب الاكتتاب المقدم منها وإضافة الأسهم المخصصة لحسابها وإلغاء اكتتاب الزوج باسمها.

يجوز للمرأة السعودية المطلقة أو الأرملة والتي لها أولاد من زوج غير سعودي أن تكتتب بأسمائهم لصالحها في أسهم الشركات التي تطرح أسهمها للاكتتاب العام على أن تقدم ما يثبت أنها مطلقة أو أرملة، وما يثبت أمومتها للأولاد القصر.

خلال الاكتتاب، يعرف الأبناء غير السعوديين بالإقامة سارية المفعول فقط، ولا يقبل التعريف بالجواز أو شهادة الميلاد، ويضاف الأبناء غير السعوديين لنماذج اكتتاب أمهاتهم، ولا يحق لهم الاكتتاب كمكتتبين رئيسيين، وتجدر الإشارة إلى أن الحد الأعلى لأعمار الأبناء غير السعوديين المضافين في طلبات الاكتتاب هو ١٨ سنة، ويجب التصديق على جميع المستندات المصدرة من حكومات أجنبية عن طريق السفارة السعودية أو القنصلية المعنية.

ويقر كل مكتتب بموافقته على الاكتتاب في الأسهم المحددة وامتلاك ذلك العدد منها في طلبات الاكتتاب المقدمة من المكتتب مقابل مبلغ يساوي عدد الأسهم المطلوب الاكتتاب فيها مضروباً بسعر الاكتتاب البالغ تسعة واربعون (٤٩) ريالاً سعودياً لكل سهم، ويعتبر كل مكتتب قد امتلك ذلك العدد من الأسهم الذي تم تخصيصه له عند تحقق كل من الشروط الآتية: (١) تقديم المكتتب لاستمارة طلب الاكتتاب إلى أي من الجهات المستلمة، (٢) دفع المكتتب القيمة الإجمالية للأسهم التي طلب الاكتتاب بها بالكامل للبنك المستلم، و(٣) تقديم البنك المستلم إشعار التخصيص الذي يحدد عدد الأسهم التي خصصت للمساهم.

تسدد كامل قيمة الأسهم المكتتب بها لدى أحد فروع الجهات المستلمة بالخصم من حساب المكتتب لدى البنك المستلم الذي قدم له طلب الاكتتاب، ويحق للشركة أن ترفض طلب الاكتتاب كلياً أو جزئياً إذا لم يستوف الطلب شروط الاكتتاب وتعليماته، وسيقبل المكتتب عدد الأسهم المخصصة له ما لم تزد هذه الأسهم عن الأسهم التي اكتتب بها.

١٤.٢ التخصيص ورد الفائض

سيقوم مدير الاكتتاب والجهات المستلمة بفتح حساب أمانة يسمى: «الاكتتاب العام في شركة الحسن غازي إبراهيم شاعر»، ويقوم مدير الاكتتاب وكل بنك مستلم بإيداع جميع المبالغ التي قام بتحصيلها من المكتتبين في حساب الأمانة المذكور، وبعد مرور نحو [ستة] (٦) أيام من انتهاء فترة الاكتتاب، سيتم تخصيص أسهم الاكتتاب على النحو الآتي:

تخصيص الأسهم بالنسبة لشريحة المكتتبين الأفراد

سيتم تخصيص عشرة (١٠) أسهم لكل مكتتب فرد كحد أدنى، وسيتم تخصيص ما تبقى من الأسهم المطروحة للاكتتاب على شريحة المكتتبين الأفراد (إن وجدت) على أساس تناسبي بناء على نسبة ما طلبه كل مكتتب فرد إلى إجمالي الأسهم المطلوب الاكتتاب فيها، ولا تضمن الشركة تخصيص الحد الأدنى عشرة (١٠) أسهم لكل مكتتب فرد؛ حيث إنه إذا تجاوز عدد المكتتبين الأفراد خمسمائة وخمسة وعشرين ألف (٥٢٥,٠٠٠) مكتتب فرد فسيتم توزيع الأسهم المطروحة للاكتتاب على شريحة المكتتبين الأفراد بالتساوي بين المكتتبين الأفراد، وأما إذا تجاوز عدد المكتتبين الأفراد خمسة ملايين ومائتين وخمسين ألف (٥,٢٥٠,٠٠٠) مكتتب فرد فسيتم التخصيص حسبما تقرره الهيئة.

تخصيص الأسهم بالنسبة لشريحة المؤسسات المكتتبة

سيتم تخصيص أسهم الاكتتاب على المؤسسات المكتتبة بعد الانتهاء من تخصيص شريحة المكتتبين الأفراد.

شريحتا المكتتبين الأفراد والمؤسسات المكتتبة

من المتوقع أن تعلن شركة الحسن غازي إبراهيم شاعر عن عدد الأسهم النهائي الذي تم تخصيصه للمتقدمين وفائض الاكتتاب (إن وجد) في موعد أقصاه يوم ٢٥/٥/٢٠١٤هـ (الموافق ٢٠١٠/٠٩/٠٩م) في الصحف المحلية التي تصدر في المملكة، وسيبدأ مدير الاكتتاب والجهات المستلمة في عملية رد أموال فائض الاكتتاب إلى مقدمي الطلبات المعنيين، وسيقوم مدير الاكتتاب والجهات المستلمة بإرسال إشعار تخصيص للمكتتبين يحدد العدد النهائي للأسهم التي تم تخصيصها ومبلغ فائض الاكتتاب (إن وجد) الذي سيرد إليهم. كذلك ستقوم الجهات المستلمة برد مبالغ فائض الاكتتاب عن الأسهم التي لم تخصص للمتقدمين المعنيين حسبما ينص عليه إشعار التخصيص بدون اقتطاع أية رسوم أو احتجاز أي مبلغ، وذلك بإيداعها في حسابات مقدمي الطلبات، وللإستفسار أو طلب المزيد من المعلومات، يمكن للمتقدم الاتصال بفرع البنك المستلم الذي قدم فيه طلب الاكتتاب.

إقرارات

بموجب تعبئة وتقديم طلب الاكتتاب، فإن المكتتب:

- يوافق على اكتتابه في شركة الحسن غازي إبراهيم شاعر بعدد الأسهم الموضحة في طلب الاكتتاب.
- يقر بأنه اطلع على نشرة الإصدار وعلى كافة محتوياتها ودرسها بعناية وفهم مضمونها.
- يوافق على النظام الأساسي لشركة الحسن غازي إبراهيم شاعر والشروط الواردة في نشرة الإصدار، وبناءً على ذلك اكتتب في الأسهم المذكورة.
- لا يتنازل عن حقه بمطالبة شركة الحسن غازي إبراهيم شاعر، والرجوع عليها بكل ضرر ينجم بشكل مباشر من جراء احتواء نشرة الإصدار على معلومات جوهرية غير صحيحة أو غير كافية أو نتيجة إغفال معلومات جوهرية تؤثر على قبوله بالاكتتاب في حال إضافتها في النشرة.



شركة الحسن غازي إبراهيم شاكرا
AL-HASSAN G.I. SHAKER CO.

- يعلن أنه لم يسبق له ولا لأحد من الأفراد المشمولين في طلب الاكتتاب التقدم بطلب اكتتاب آخر في أسهم شركة الحسن غازي إبراهيم شاكرا، وللشركة الحق في رفض كافة الطلبات في حالة تكرار طلب الاكتتاب.
- يعلن قبوله الأسهم المخصصة له بموجب طلب الاكتتاب وقبوله كافة شروط الاكتتاب وتعليماته الواردة في الطلب وفي نشرة الإصدار.
- يتعهد بعدم إلغاء أو تعديل الطلب بعد تقديمه للبنك المستلم.

بنود متفرقة

يكون طلب الاكتتاب وكافة الشروط والأحكام والتعهدات ذات العلاقة ملزمة ولمنفعة أطرافها وخلفائهم والمتنازل منهم لصالحهم ومنفذي الوصايا ومديري التركات والورثة. وبشترط أنه فيما عدا ما جرى النص عليه تحديداً في هذه النشرة، ولا يتم التنازل عن الطلب أو عن أي حقوق أو مصالح أو التزامات ناشئة عنه أو التفويض بها لأي من الأطراف المشار إليهم في هذه النشرة دون الحصول على موافقة كتابية مسبقة من الطرف الآخر.

تم إصدار نشرة الإصدار هذه باللغتين العربية والإنجليزية، وفي حالة التعارض بين النص العربي والنص الإنجليزي، يعمل بالنص العربي لنشرة الإصدار.

١٤.٣ التداول

تم تأسيس نظام تداول في عام ٢٠٠١م، كنظام بديل لنظام معلومات الأوراق المالية الإلكتروني، وبدأ تداول الأسهم الإلكتروني في المملكة عام ١٩٩٠م، وقد بلغت القيمة السوقية للأسهم المتداولة عبر نظام تداول ١,٢٩٢ ترليون ريال سعودي في ٢٠١٠/٠٣/٠٨م، ويبلغ عدد الشركات المساهمة المدرجة في النظام ١٣٧ شركة حتى تاريخه.

ونظام تداول يغطي عملية التداول بشكل متكامل ابتداء من تنفيذ الصفقة وانتهاءً بالتسوية، ويتم التداول على فترة واحدة من الساعة ١١ صباحاً وحتى ٣:٣٠ عصراً ويتم خلالها تنفيذ الأوامر. أما خارج هذه الأوقات فيسمح بإدخال الأوامر وتعديلها وإلغائها من الساعة ١٠ صباحاً وحتى الساعة ١١ صباحاً. ويمكن عمل قيود واستفسارات جديدة ابتداء من الساعة ١٠ صباحاً لجلسة الافتتاح (التي تبدأ الساعة ١١ صباحاً). وتتغير هذه الأوقات خلال شهر رمضان وتعلن من قبل إدارة تداول.

وتنفذ الصفقات من خلال مطابقة آلية للأوامر، ويتم استقبال وتحديد أولوية الأوامر وفقاً للسعر. وبشكل عام تنفذ أوامر السوق أولاً، وتليها الأوامر محددة السعر. وفي حال إدخال عدة أوامر بنفس السعر فإنه يتم تنفيذها وفقاً لتوقيت الإدخال، ويقوم نظام تداول بتوزيع نطاق شامل من المعلومات من خلال قنوات مختلفة أبرزها موقع تداول على الإنترنت، وتوفير بيانات السوق بشكل فوري لمزودي المعلومات المعروفين مثل رويترز. وتتم تسوية الصفقات آتياً خلال اليوم، أي أن نقل الملكية للأسهم يتم مباشرة بعد تنفيذ الصفقة.

ويجب على الشركة الإفصاح عن جميع القرارات والمعلومات ذات الأهمية للمستثمرين عبر نظام تداول. وتقع على عاتق إدارة تداول مسؤولية مراقبة السوق بهدف ضمان عدالة التداول وكفاءة عمليات السوق.

١٤.٤ تداول أسهم الشركة

يتوقع البدء بتداول أسهم الشركة بعد التخصيص النهائي لأسهم الشركة، وستؤكد السوق المالية «تداول» تاريخ تداول الأسهم في حينه، وتعتبر التواريخ والأوقات المذكورة في هذه النشرة تواريخ مبدئية ذكرت للاستدلال فقط، ويمكن تغييرها أو تمديدها بموافقة الهيئة.

لا يمكن تداول الأسهم المطروحة للاكتتاب إلا بعد اعتماد تخصيص الأسهم في حسابات المكتتبين في السوق المالية «تداول»، وتسجيل الشركة في القائمة الرسمية، وإدراج أسهمها في السوق المالية «تداول». وفيما عدا ذلك، يحظر التداول فيها حظراً تاماً ويتحمل المكتتبون الذين يتعاملون في تلك الأنشطة المحظورة من التداول المسؤولية الكاملة عنها، ولن تتحمل الشركة أي مسؤولية قانونية في هذه الحالة.

١٥- المستندات المتاحة للمعاينة

ستتوفر المستندات الآتية للمعاينة في مكاتب مجموعة شاكِر بالرياض من الساعة ٨:٣٠ صباحاً حتى الساعة ٥ مساءً قبل أسبوع من فترة الاكتتاب وخلال فترة الاكتتاب.

- النظام الأساسي للشركة وتعديلاته.
- قرار معالي وزير التجارة والصناعة رقم ق/٢٧٥ بتاريخ ١٧/٨/١٤٢٩هـ (الموافق ١٩/٨/٢٠٠٨م) بإعلان تحول الشركة من شركة ذات مسؤولية محدودة إلى شركة مساهمة.
- موافقة خطية من مكتب المحامي محمد آل الشيخ على الإشارة إليهم ضمن نشرة الإصدار كمستشار قانوني.
- القوائم المالية الموحدة المراجعة للفترة المنتهية في ٣٠ سبتمبر ٢٠٠٩م .
- القوائم المالية الموحدة الافتراضية المراجعة للأعوام المنتهية في ٣١ ديسمبر ٢٠٠٦م و٢٠٠٧م و٢٠٠٨م.
- موافقة خطية من مكتب إيرنست ويونغ ومكتب السيد العيوطي على نشر تقريرهم ضمن نشرة الإصدار.
- تقرير التقييم (باللغة الإنجليزية) المعد من قبل المستشار المالي.
- تقرير مستشاري السوق (باللغة الإنجليزية) المعد من قبل بسرابا المحدودة ويورومونيتير.
- موافقة خطية من مستشاري السوق.
- موافقة هيئة السوق المالية على طرح الأسهم.
- نسخة من الشهادات والاعتمادات التي حصلت عليها الشركة.
- ملخص العقود المهمة والعقود ذات العلاقة.



شركة الحسن غازي إبراهيم شاكِر
AL-HASSAN G.I. SHAKER CO.

١٦- مناقشة الإدارة وتحليلها للمركز المالي ونتائج العمليات

إن النقاش والتحليل التالي للوضع المالي ونتائج العمليات لمجموعة شاكِر يستند إلى القوائم المالية المراجعة لمجموعة شاكِر والشركات التابعة لها للتسعة أشهر المنتهية في ٣٠ سبتمبر ٢٠٠٩م، والقوائم المالية الافتراضية المراجعة للسنوات المالية المنتهية في ٣١ ديسمبر ٢٠٠٨م، و٢٠٠٧م، و٢٠٠٦م، كما إنه ينبغي أن تُقرأ معها.

وتجدر الإشارة إلى أنه قد تمت مراجعة القوائم المالية لعام ٢٠٠٦م من قبل السادة: العيوطي وشركاه، الذين قدموا تقريراً غير متحفظ على هذه الفترة. أما القوائم المالية للتسعة أشهر المنتهية في ٣٠ سبتمبر ٢٠٠٩م، والقوائم المالية للسنوات المالية المنتهية في ٣١ ديسمبر ٢٠٠٨م، و٢٠٠٧م فقد تمت مراجعتها من قبل إرنست ويونغ الذين قدموا تقريراً غير متحفظ على هذه الفترة.

يحتوي قسم مناقشة الإدارة وتحليلها للمركز المالي ونتائج العمليات على إفادات مستقبلية تنطوي على جملة من المخاطر والمعلومات غير المؤكدة الوقوع، وقد تختلف النتائج الفعلية للشركة في المستقبل اختلافاً جوهرياً عن تلك التوقعات المستقبلية؛ وذلك نتيجة لعوامل مختلفة، منها ما سيأتي مناقشته في هذا القسم، ومنها ما قد سبقت مناقشته في مواضع أخرى من نشرة الإصدار هذه وبالأخص العوامل التي اشتمل عليها قسم «عوامل المخاطرة».

١٦.١ إعلان مجلس الإدارة بخصوص المعلومات المالية

يعلن مجلس الإدارة أن المعلومات المالية الموضحة في نشرة الإصدار قد تم استخراجها بدون تغيير جوهري من القوائم المالية المراجعة الموحدة للتسعة أشهر المنتهية في ٣٠ سبتمبر ٢٠٠٩م، والقوائم المالية الافتراضية المراجعة الموحدة للسنوات المالية المنتهية في ٣١ ديسمبر ٢٠٠٨م، و٢٠٠٧م، و٢٠٠٦م، وأنه تم إعدادها وفقاً للمعايير المحاسبية الصادرة عن الهيئة السعودية للمحاسبين القانونيين.

إضافة لذلك فإن مجلس الإدارة يؤكِّد بأنه لم يطرأ تغيير جوهري سلبي على المركز المالي أو التجاري لمجموعة شاكِر من ٣٠ سبتمبر ٢٠٠٩م حتى تاريخ هذه النشرة، كما إن مجلس إدارة مجموعة شاكِر يسعى لأن تكون الشركة متوافقة مع أحكام الشريعة الإسلامية، ولذلك فإن جميع التمويلات البنكية الخاصة بمجموعة شاكِر القائمة حتى تاريخ نشر نشرة الإصدار هي متوافقة مع أحكام الشريعة الإسلامية، ويعلن مجلس الإدارة أيضاً أنه سوف يكون لدى المجموعة أموال كافية للوفاء بمتطلبات رأس المال العامل للثاني عشر شهراً التي تلي الطرح الأولي للاكتتاب العام.

١٦.٢ أسس إعداد القوائم المالية

لقد تم إعداد القوائم المالية الموحدة لمجموعة شاكِر على أساس مبدأ الاستحقاق، ومفهوم التكلفة التاريخية ووفقاً للمعايير المحاسبية الصادرة عن الهيئة السعودية للمحاسبين القانونيين.

وقد قامت الإدارة بإعداد القوائم المالية الموحدة الافتراضية لإظهار الآثار المهمة التي طرأت على القوائم المالية التاريخية للمجموعة، ولإظهار نتائج إعادة هيكلة ملكية المجموعة وشركاتها التابعة التي تمت في وقت سابق. هذا وإن تحويل ملكية الشركتين التابعتين (شركة إبراهيم شاكِر المحدودة، وشركة إبراهيم حسين شاكِر للمشاريع والصيانة المحدودة) قد تمَّ في ١ يناير ٢٠٠٧م.

إن هذه القوائم المالية الافتراضية الموحدة ليست بالضرورة ذات دلالة لنتائج العمليات أو للآثار المتعلقة بها على المركز المالي الذي كان يمكن الحصول عليه لو تمت المعاملات المذكورة أعلاه بالفعل في وقت مبكر. ولغرض هذه الوثيقة فإن القوائم المالية لشركة الحسن غازي إبراهيم شاكِر سوف تتضمن الأداء المالي لشركاتها التابعة، ويتطلب إعداد القوائم المالية المراجعة لشركة الحسن غازي إبراهيم شاكِر المحدودة من الإدارة القيام بإجراء التقديرات والأحكام، كما إن السياسات المحاسبية للشركة مبنية في الإيضاحات الخاصة بالقوائم المالية.

١٦.٣ نتائج العمليات

يوضح الجدول أدناه قائمة الدخل الموحدة لشركة الحسن غازي إبراهيم شاكِر للسنوات المنتهية في ٣١ ديسمبر ٢٠٠٦ و٢٠٠٧م و٢٠٠٨م، بالإضافة إلى التسعة أشهر المنتهية في ٣٠ سبتمبر ٢٠٠٨م و٢٠٠٩م.

الجدول ٤٧: قائمة الدخل

معدل النمو السنوي المركب	السنوات المالية المنتهية في ٣١ ديسمبر			التسعة أشهر المنتهية في ٣٠ سبتمبر		آلاف الريالات
	٢٠٠٨م	٢٠٠٧م	٢٠٠٦م	نسبة التخير	٢٠٠٩م	
٪١٩,٤	٩١٧,٧١	٧٥٠,٥٥	٦٤٤,٦٣	٪٦,٨	٨١٥,٥٨٣	٧٦٤,٠١
٪١٧,٦	(٦٧٣,٢١٦)	(٥٦٤,٦٦٠)	(٤٨٧,١٦٢)	٪١,٢-	(٥٥٨,٩٨٠)	(٥٦٥,٩٨٦)
٪٢٤,٨	٢٤٤,٤٨٥	١٨٥,٣٩٥	١٥٦,٩٠١	٪٢٩,٦	٢٥٦,٦٠٣	١٩٨,٠١٦
٪١٧,٤	(٧,٢١٣)	(٥٥,٩١٥)	(٥٠,٩٤٦)	٪١٨,٤	(٦٥,١١٤)	(٥٤,٩٧٥)
٪٣٣,٢	(٥٨,٥٧٨)	(٤١,٤٨٤)	(٣٣,٠١٦)	٪١٨,٣	(٤٧,٥١٣)	(٤٠,١٥٠)
٪٩,٩	(٦,١١٣)	(٥,٦٤٤)	(٥,٦٥)	٪١٤,١	(٥,٠٠٩)	(٤,٣٨٩)
٪٢٧,١	١٠٩,٥٨١	٨٢,٣٥٢	٦٧,٨٧٤	٪٤١,١	١٣٨,٩٦٧	٩٨,٥٠١
٪٣٤,٢-	(٣,٧٩)	(٥,٥٠٨)	(٧,١١٠)	٪٢,٠-	(١,٧٢٣)	(٢,١٥٤)
٪٣,٦	٤,٣١٠	٤,٧٢٨	٤,١٦	٪٩,٣	٢,١٩٣	٢,٠٠٧
٪٣٠,٨	١١,٨١٢	٨١,٥٧٢	٦٤,٧٨٠	٪٤١,٨	١٣٩,٤٣٧	٩٨,٣٥٥
٪٣٤,٧	(٦,٣٦٢)	(٤,٧٨٣)	(٣,٥٠٨)	٪٨٦,٢	(٩,٧٢٨)	(٥,٢٢٤)
٪٣,٦	١٠٤,٤٥٠	٧٦,٧٩٠	٦١,٢٧٢	٪٣٩,٣	١٢٩,٧٠٩	٩٣,١٣٠
٪	(١,٤١٩)	١,٣١٠	-	٪٥٧,١	(٨,٨٨٤)	(١,٣١٤)
٪٢٩,٧	١٠٣,٠٣١	٧٨,٠٩٩	٦١,٢٧٢	٪٣١,٦	١٢,٨٢٥	٩١,٨١٧

المصدر : القوائم المالية الافتراضية الموحدة لمجموعة شاكرك . * القوائم المالية غير مراجعة لهذه الفترة.

يوضح الجدول الآتي مكونات قائمة الدخل الموحدة لمجموعة شاكرك للسنوات المالية المنتهية في ٣١ ديسمبر ٢٠٠٦م و ٢٠٠٧م و ٢٠٠٨م والتسعة أشهر المنتهية في ٣٠ سبتمبر ٢٠٠٨م و ٢٠٠٩م.



شركة الحسن غازي إبراهيم شاكِر
AL-HASSAN G.I. SHAKER CO.

الجدول ٤٨: قوائم الدخل كنسبة مئوية من المبيعات (%)

	السنوات المالية المنتهية في ٣١ ديسمبر			التسعة أشهر المنتهية في ٣٠ سبتمبر	
	٢٠٠٨م	٢٠٠٧م	٢٠٠٦م	٢٠٠٩م	*٢٠٠٨م
المبيعات	٪١٠٠	٪١٠٠	٪١٠٠	٪١٠٠	٪١٠٠
تكلفة المبيعات	٪٧٣,٤-	٪٧٥,٣-	٪٧٥,٦-	٪٦٨,٥-	٪٧٤,١-
مجمل الربح	٪٢٦,٦	٪٢٤,٧	٪٢٤,٤	٪٣١,٥	٪٢٥,٩
مصاريف البيع والتوزيع	٪٧,٧-	٪٧,٥-	٪٧,٩-	٪٨,٠-	٪٧,٢-
مصاريف عمومية وإدارية	٪٦,٤-	٪٥,٥-	٪٥,١٥-	٪٥,٨٥-	٪٥,٣-
الإهلاك	٪٠,٧-	٪٠,٩-	٪٠,٨-	٪٠,٦-	٪٠,٦-
الدخل من العمليات الرئيسية	٪١١,٩	٪١١,٠	٪١٠,٥	٪١٧,٠	٪١٢,٩
مصاريف تمويل	٪٠,٣-	٪٠,٧-	٪١,١-	٪٠,٢-	٪٠,٣-
إيرادات أخرى	٪٠,٥	٪٠,٦	٪٠,٦	٪٠,٣	٪٠,٣
الدخل قبل الزكاة وحقوق الأقلية	٪١٢,١	٪١٠,٩	٪١٠,١	٪١٧,١	٪١٢,٩
الزكاة	٠,٧٥-	٪٠,٦-	٪٠,٥-	٪١,٢-	٪٠,٧-
صافي الدخل قبل حقوق الأقلية	٪١١,٤	٪١٠,٢	٪٩,٥	٪١٥,٩	٪١٢,٢
(أرباح)/خسائر حقوق الأقلية	٪٠,٢-	٪٠,٢	٪٠,٠	٪١,١-	٪٠,٢-
صافي الدخل	٪١١,٢	٪١٠,٤	٪٩,٥	٪١٤,٨	٪١٢,٠

المصدر : القوائم المالية الافتراضية الموحدة لمجموعة شاكِر . * القوائم المالية غير مراجعة لهذه الفترة.

المبيعات

يوضح الجدول الآتي تفصيل المبيعات مع أحجامها بالنسبة لشركة الحسن غازي إبراهيم شاكِر والشركات التابعة لها للسنوات المنتهية في ٣١ ديسمبر ٢٠٠٦م و٢٠٠٧م و٢٠٠٨م، والتسعة أشهر المنتهية في ٣٠ سبتمبر ٢٠٠٨م و٢٠٠٩م:

الجدول ٤٩: تفصيل صافي وحجم المبيعات حسب الشركة

	السنوات المالية المنتهية في ٣١ ديسمبر			التسعة أشهر المنتهية في ٣٠ سبتمبر	
	٢٠٠٨م	٢٠٠٧م	٢٠٠٦م	٢٠٠٩م	٢٠٠٨م
بـآلاف الريالات					
المبيعات الصافية					
شركة الحسن شاكِر	٧٦٥,٥١٧	٦٢٧,٦٣٧	٥٢٩,٢٠٢	٦٨١,٦٩١	٦٤٥,٦٦٩
إبراهيم شاكِر المحدودة	١٤٨,٩٢٠	١٢١,٥٥٤	١١٣,٦٦	١٢٩,٩٨٩	١١٦,٤٢١
إبراهيم شاكِر للمشاريع	٣,٢٦٥	٣,٣١٩	١,٧٩٤	٢,٥٠٤	٢,٥١١
إل جي شاكِر	١٢٧,٧١٧	-	-	١٦١,٤٥٨	٨٥,٥٦٤
حذوفات توحيد النتائج المالية	(١٢٧,٧١٧)	(١,٩٥٥)	-	(١٦,٠٥٨)	(٨٥,٥٦٤)
المجموع	٩١٧,٧٠١	٧٥٠,٥٥٠	٦٤٤,٦٦٣	٨١٥,٥٨٤	٧٦٤,٠٠١

معدل النمو

شركة الحسن شاكر	٪٥,٧	٪١٨,٦	٪٢٢,٠
إبراهيم شاكر المحدودة	٪١١,٧	٪٧,١	٪٢٣,٠
إبراهيم شاكر للمشاريع	٪-٠,٣	٪٨٥,٠	٪١,٦-

المصدر: شركة الحسن غازي إبراهيم شاكر ملاحظة: يُظهر بند «الحدوفات» محذوفات المبيعات بين الشركات

شركة الحسن غازي إبراهيم شاكر

شركة الحسن غازي إبراهيم شاكر هي الموزع الحصري لمكيفات إل جي في المملكة. وتشمل المنتجات التي تقوم بتوزيعها مكيفات شبك ومكيفات سبليت ومكيفات الأسطح. وقد بدأت الشركة بتسويق مكيفات الشبك إل جي خلال عام ١٩٩٤م، وبحلول عام ٢٠٠٠م استطاعت أن تصل بمكيفات إل جي إلى الريادة في سوق هذا النوع من المكيفات في المملكة. وفي عام ١٩٩٩م بدأت الشركة بتسويق مكيفات إل جي المركزية (البارزة والمخفية).

هذا وتتمتع الشركة بوضع تنافسي ممتاز بسبب نوعية المنتجات التي تعرضها، والتي تتميز بوجود طلب كبير عليها من المستهلكين في المملكة بسبب طبيعة الطقس الحار في المملكة، بالإضافة إلى أن مكيفات إل جي تتميز بجودة منتجاتها وأسعارها المنافسة.

يوضح الجدول الآتي تحليلاً لمبيعات الشركة حسب المنتج للسنوات المالية المنتهية في ٣١ ديسمبر ٢٠٠٦م و٢٠٠٧م و٢٠٠٨م والتسعة أشهر المنتهية في ٣٠ سبتمبر ٢٠٠٨م و٢٠٠٩م:

الجدول ٥٠: تفاصيل مبيعات شركة الحسن غازي إبراهيم شاكر بحسب حجم و صافي المبيعات

المنتج	التسعة أشهر المنتهية في ٣٠ سبتمبر		السنوات المالية المنتهية في ٣١ ديسمبر	
	٢٠٠٨م	٢٠٠٩م	٢٠٠٦م	٢٠٠٧م
مكيفات شبك	١٠٨,٤٥٢	٪١٦,٨	١٢٠,٢٢٢	٪١٧,٦
مكيفات سبليت	٣٧١,٦٣٣	٪٥٧,٦	٣٧٨,٢٢٠	٪٥٥,٧
مركزية دون محرق	١٢٤,٦٦٣	٪١٩,٣	١٤٧,١٨٧	٪٢١,٦
أخرى	١١٠,٦٨٠	٪١٧,٢	١٠٧,٤٤٠	٪١٥,٨
الخصومات	(٧٩,٣٥٥)	٪١٢,٣-	(٧٩,٨١٢)	٪١١,٧-
التركيب والصيانة	٨,٩٩٦	٪١,٤	٨,٦٣٣	٪١,٣
صافي المبيعات	٦٤٥,٦٩	٪١٠٠	٦٨١,٦٩١	٪١٠٠

المصدر: شركة الحسن غازي إبراهيم شاكر

يعكس النمو في إيرادات المبيعات في السنوات الأخيرة الارتفاع المستمر في مبيعات مكيفات سبليت، ومكيفات الحائط، والمكيفات المركزية بمجري، والمركزية بدون مجري بسبب زيادة النشاط الاقتصادي، وأنشطة التطوير العقاري بالمملكة الذي ساعد الشركة على ضمان نمو مرتفع في مبيعاتها.

وقد زادت مبيعات مجموعة شاكر بنسبة ١٦,٥٪ في عام ٢٠٠٧م، وبنسبة قدرها ٢٢,٢٪ في عام ٢٠٠٨م، وقد حققت مبيعات التسعة أشهر المنتهية في ٣٠ سبتمبر ٢٠٠٩م زيادة بنسبة ٦,٨٪ مقارنة بالفترة بنفسها من السنة الماضية. إن انخفاض نسبة نمو المبيعات خلال هذه الفترة يمكن أن يُعزى إلى الأزمة المالية العالمية التي كان لها تأثيرها على الاقتصاد العالمي والمحلي على حدٍ سواء في الربع الأخير من عام ٢٠٠٨م والنصف الأول من عام ٢٠٠٩م، إلا إن من الملاحظ أن شركة الحسن غازي إبراهيم شاكر قد استطاعت زيادة مبيعاتها على الرغم من الظروف الاقتصادية الصعبة.

هذا وإن مبيعات مكيفات الشبك قد شهدت تناقصاً خلال السنوات القليلة الماضية وذلك بسبب تحول المستهلكين تجاه مكيفات السبليت ذات الأسعار المنخفضة التي طرحتها الشركة.



شركة الحسن غازي إبراهيم شاكر
AL-HASSAN G.I. SHAKER CO.

شركة إبراهيم شاكر المحدودة

شركة إبراهيم شاكر المحدودة هي الموزع الوحيد لمكيفات ستاندرد الأمريكية وماكوي، ولأجهزة مايتاج، وأريستون وإنديست وديلونغي وميديا (المنزلية). كما إن الشركة قد بدأت منذ عام ٢٠٠١م تسويق مجموعة من الأجهزة المنزلية -مثل: الثلاجات والميكروويف والفرزيرات وبردات المياه- التي يتم تصنيعها في مصانع خارج المملكة، تحت اسم: شاكر.

هذا ويتم بيع منتجات شركة إبراهيم شاكر بشكل رئيس من خلال الموزعين، ومحلات بيع التجزئة الكبيرة، بالإضافة للبيع من خلال صالات عرضها الخاصة.

يتضح من خلال الجدول الآتي تفصيل مبيعات شركة إبراهيم شاكر حسب نوع المنتجات التي توزعها في السنوات المالية المنتهية في ٣١ ديسمبر ٢٠٠٦م و٢٠٠٧م و٢٠٠٨م والتسعة أشهر المنتهية في ٣٠ سبتمبر ٢٠٠٨م و٢٠٠٩م:

الجدول ٥: تفصيل مبيعات شركة إبراهيم شاكر حسب أنواع المنتجات

المنتج	التسعة أشهر المنتهية في ٣٠ سبتمبر			السنوات المالية المنتهية في ٣١ ديسمبر		
	٢٠٠٨م	٢٠٠٩م	٢٠٠٦م	٢٠٠٧م	٢٠٠٨م	٢٠٠٩م
أفران الطبخ	٢٦,٩٦٨	٢٤,٦٠٢	٢٣,٦٥٣	٢٤,٤٨٥	٣٢,٣٦٠	٢٢,١٧
الثلاجات	٣,٨٩٧	٩,٧٠٨	٩,٣٨٩	٦,٩٠٣	٥,٨١٠	٣,٩
الفرزيرات	٤,٩٩٥	٤,٩٥٧	٤,٥٠٩	٤,٧٦٣	٥,٦٦٩	٣,٨
الغسالات / المنشافات	٢٦,٩٤١	٣٢,٣٣٣	٣٢,٠٢٩	٣١,٠٢٥	٣٥,٨٣٠	٢٤,١
غسالات الصحن	٣,٣٢٤	٤,٨٥٥	٣,٣٣٣	٤,٠٣٦	٥,٢٢٧	٣,٥
أجهزة المطبخ الصغيرة	٧,٣٠٠	٤,٦٠٩	١,٤٤٤	٩,٣٠٥	١٢,٠٨٥	٨,١
بردات ماء	٣,١٦٨	٣,٤٢٧	٢,٣١٠	٥,١٥١	٣,٤٨٦	٢,٣
الأجهزة الدمجة	٢٢,٤٦٨	٢,١٨٠	١٨,٤٢٦	٢١,٢٦٤	٢٧,٣٨٣	١٨,٤
مكيفات أميركان ستاندرد	٢,٠٨٠	٩٦٤	٦,٤٣٤	٤,٣٣٩	٢,٦٩٤	١,٨
مكيفات كيلون	١٦,٩٠٢	١٤,٣٩٨	٧٨	٨,٢٢٤	١٨,٢٤٥	١٢,٣
ميديا/ منتجات شاكر	٠	١١,٦٢٦	٠	٠	٠	٠
أخرى*	٣,٧١٦	٤,١٥٠	٤,٢٢٢	٤,٣٦٠	٥,٤٧٩	٣,٧
خصومات	(٦,٧٤٠)	(٧,١٢٤)	(٣,٩٣٨)	(٤,٩٠٨)	(٧,٣٦٦)	٤,٩-
التركيب والصيانة	١,٤٠٣	١,٦٠٤	٢,١٨١	٢,١٠١	١,٩٧٩	١,٣
الإجمالي	١١٦,٤٢١	١٢٩,٩٨٩	١١٣,٦٦	١٢١,٥٤	١٤٨,٩٢	١٠٠

المصدر : مجموعة شاكر * يتضمن بند «أخرى» على تشكيلة من المبيعات المتنوعة اليسيرة والإكسسوارات (وبالأخص من ماركة أريستون) الدخل من قطع الغيار وخدمات الصيانة والإصلاح.

ارتفعت مبيعات شركة إبراهيم شاكر بمتوسط معدل نمو سنوي بلغ ١٤,٧٪ خلال العامين الماضيين حتى عام ٢٠٠٨م، كما ارتفعت

إيرادات المبيعات خلال التسعة أشهر المنتهية في ٣٠ سبتمبر ٢٠٠٩م بنسبة قدرها ١١,٧٪ مقارنة بالفترة نفسها من العام الماضي، ويرجع ذلك إلى زيادة مبيعات الأفران والمواقد، والفريزيرات، وأجهزة المطبخ الصغيرة، والأجهزة المدمجة، والمعدات والأجهزة الصغيرة الأخرى المختلفة بشكل عام، كما إن ذلك يتماشى مع استراتيجية لتوسعة وتطوير حجم تجارتها وأعمالها من مبيعات الأجهزة المنزلية، والاستحواد على حصة أكبر من سوق الأجهزة المنزلية.

شركة إبراهيم حسين شاعر للمشاريع والصيانة المحدودة

تأسست شركة إبراهيم حسين شاعر للمشاريع والصيانة المحدودة في سنة ٢٠٠٦م بغرض تقديم خدمات أفضل للجهات والمشاريع الحكومية وكبار العملاء من القطاع الخاص.

يوضح الجدول الآتي تفصيلاً لمبيعات شركة إبراهيم شاعر للمشاريع والصيانة حسب المنتج خلال السنتين الماليتين المنتهيتين في ٣١ ديسمبر ٢٠٠٧م، و٢٠٠٨م والتسعة أشهر المنتهية في ٣٠ سبتمبر ٢٠٠٨م و٢٠٠٩م:

الجدول ٥٢: مبيعات شركة إبراهيم حسن شاعر للمشاريع والصيانة

بالآف الريالات	التسعة أشهر المنتهية في ٣٠ سبتمبر ٢٠٠٨م		التسعة أشهر المنتهية في ٣٠ سبتمبر ٢٠٠٩م		السنوات المالية المنتهية في ٣١ ديسمبر ٢٠٠٨م		السنوات المالية المنتهية في ٣١ ديسمبر ٢٠٠٧م		المنتج	
	المبيعات	% من قيمة المبيعات	المبيعات	% من قيمة المبيعات	المبيعات	% من قيمة المبيعات	المبيعات	% من قيمة المبيعات		
١,٢٦٤	٥,٣	١,٥٥٠	٦١,٩	٤٦٠	٢٥,٦	١,٢٩٦	٣٩,٠	١,٣٣٣	٤,٨	مكيفات شباك
٣٥٧	١٤,٢	٢٩٥	١١,٨	٨٥١	٤٧,٤	٧١٢	٢١,٥	١,٠٠٣	٣,٧	مكيفات سبليت
٣١٠	١٢,٣	١٩٠	٧,٦	٧٦	٤,٢	٥٧٩	١٧,٤	٤٥٦	١٤,٠	مكيفات مركزية دون مجري
٤٤٩	١٧,٩	٤٥٢	١٨,١	١٦٠	٨,٩	٦١٧	١٨,٦	٣٤٠	١٠,٤	أخرى
١٣٢	٥,٣	١٧	٠,٧	٢٤٧	١٣,٨	١١٤	٣,٤	١٣٣	٤,١	الصيانة والإصلاح
٢,٥١١	١٠٠	٢,٥٠٤	١٠٠	١,٧٩٤	١٠٠	٣,٣١٩	١٠٠	٣,٢٦٥	١٠٠	مجموع المبيعات

المصدر : شركة إبراهيم حسن شاعر للمشاريع والصيانة

كان حجم مبيعات شركة إبراهيم حسن شاعر للمشاريع والصيانة راکداً خلال السنتين الماضيتين منذ تأسيسها، هذا ومع تأسيس مصنع المكيفات التابع للمجموعة فسيكون بإمكان الشركة التقدم للمنافسة على عقود المناقصات الحكومية التي لا يمكن ترسيبتها إلا على شركات التصنيع المحلي، وهو ما يتوقع أن يكون له أثر كبير في تنمية مبيعات شركة إبراهيم حسن شاعر للمشاريع والصيانة وزيادتها.

شركة إل جي شاعر

بدأت شركة إل جي شاعر عملياتها مع نهاية شهر مارس ٢٠٠٨م بإنتاج مكيفات شباك وسبليت والحائطية العادية والمكيفات المركزية ذات المجري، وتقوم هذه الشركة محلياً ببيع منتجاتها لشركة الحسن غازي إبراهيم شاعر، كما إن إنتاج المصنع لم يبلغ طاقته الإنتاجية الكاملة بعد.

الجدول الآتي يوضح تحليلاً لمبيعات كل منتج من منتجات إل جي شاعر للسنة المالية المنتهية في ٣١ ديسمبر ٢٠٠٨م والتسعة أشهر المنتهية في ٣٠ سبتمبر ٢٠٠٩م :

يوضح الجدول الآتي تفاصيل مبيعات شركة إل جي شاعر بحسب نوع المنتجات كما في نهاية السنة المالية المنتهية في ٣١ ديسمبر ٢٠٠٨م والتسعة أشهر المنتهية في ٣٠ سبتمبر ٢٠٠٩م:



شركة الحسن غازي إبراهيم شاكر
AL-HASSAN G.I. SHAKER CO.

الجدول ٥٣: تفاصيل مبيعات شركة إل جي شاكر وفق أنواع المنتجات

السنة المالية المنتهية في ٣١ ديسمبر ٢٠٠٨م		التسعة أشهر المنتهية في ٣٠ سبتمبر ٢٠٠٩م		بالآلاف الريالات
المبيعات	% من قيمة المبيعات	المبيعات	% من قيمة المبيعات	
-	٪٠	١,٢٣٤	٪٠,٨	مكيفات شبك
٧٣,٨١٥	٪٥٧,٨	٩٩,١٥٩	٪٦١,٤	سبليت
٥٣,٧٨٤	٪٤٢,١	٥٩,١٩٨	٪٣٦,٧	مكيفات مركزية بمجري
١١٩	٪٠,١	١,٨٦٧	٪١,٢	أخرى
١٢٧,٧١٧	٪١٠٠	١٦١,٤٥٨	٪١٠٠	الإجمالي

المصدر : شركة إل جي شاكر

تكلفة المبيعات ومجمل الربح

يوضح الجدول الآتي تفاصيل تكلفة مبيعات، ومجمل ربح شركة الحسن غازي إبراهيم شاكر والشركات التابعة لها للسنوات المالية المنتهية في ٣١ ديسمبر ٢٠٠٦م و ٢٠٠٧م و ٢٠٠٨م والتسعة أشهر المنتهية في ٣٠ سبتمبر ٢٠٠٨م و ٢٠٠٩م:

الجدول ٥٤: تفاصيل تكلفة المبيعات ومجمل هامش الربح لكل شركة

السنوات المالية المنتهية في ٣١ ديسمبر			التسعة أشهر المنتهية في ٣٠ سبتمبر		بالآلاف الريالات
٢٠٠٨م	٢٠٠٧م	٢٠٠٦م	٢٠٠٩م	٢٠٠٨م	
٥٧٥,٦٠٤	٤٧٦,٠٢٣	٤٠٤,٧٠٢	٤٩٢,٦٢١	٤٨٥,١٣٤	شركة الحسن شاكر
٪٢٤,٨	٪٢٤,٢	٪٢٣,٥	٪٢٧,٧	٪٢٤,٨	مجمل هامش الربح
١٦,٢٣٣	٨٧,٨٠٢	٨١,١٦١	٩٣,٨٤٤	٨٦,٣٥٣	شركة إبراهيم شاكر
٪٢٨,٧	٪٢٧,٤	٪٢٨,٢	٪٢٧,٨	٪٢٥,٨	مجمل هامش الربح
٢,٥٧٣	٢,٧٨٩	١,٢٩٨	١,٩٤٥	١,٩٥٦	شركة إبراهيم شاكر للمشاريع
٪٢١,٢	٪٢٢,٨	٪٢٧,٦	٪٢٢,٣	٪٢٢,١	مجمل هامش الربح
١١٤,٨٢٣	-	-	١٢٦,٨٢٨	٧٥,٦٠٦	شركة إل جي شاكر
٪١٠,١	-	-	٪٢١,٤	٪١١,٦	مجمل هامش الربح
(١٢٦,٠١٧)	(١,٩٥٥)	-	(١٥٦,٢٥٨)	(٨٣,٠٦٤)	حذوفات توحيد النتائج المالية*
٦٧٣,٢١٦	٥٦٤,٦٦٠	٤٨٧,١٦٢	٥٥٨,٩٨٠	٥٦٥,٩٨٦	المجموع

المصدر : شركة الحسن غازي إبراهيم شاكر، والشركات التابعة لها. * ملاحظة : يُظهر بند «الحذوفات» محذوفات المبيعات بين الشركات.

حافظت الشركات على تحقيق هامش ربح لكل منها على حدة، وتحقيق هامش ربح لأدائها مجتمعة خلال السنتين الماضيتين حتى نهاية عام ٢٠٠٨م، وخلال التسعة أشهر المنتهية في ٣٠ سبتمبر ٢٠٠٩م. هذا وفيما يخص شركة إبراهيم حسين شاكر المحدودة فقد تفاوت هامش الربح الذي حققته نتيجة لاختلاف هوامش الربح التي تحققها مجموعة العقود والمنتجات المختلفة التي تحويها، وأما هوامش الربح التي حققتها شركة إل جي شاكر فقد نمت وتطورت بشكل كبير جداً خلال التسعة أشهر المنتهية في ٣٠ سبتمبر ٢٠٠٩م وذلك نتيجة للزيادة الملحوظة في الإنتاج، وللاستغلال الأمثل لخطوط الإنتاج.

مصاريف البيع والتوزيع

يوضح الجدول الآتي تحليل مصاريف البيع والتوزيع الموحدة لمجموعة شاعر للسنوات المالية المنتهية في ٣١ ديسمبر ٢٠٠٦م و٢٠٠٧م و٢٠٠٨م، والتسعة أشهر المنتهية في ٣٠ سبتمبر ٢٠٠٨م و٢٠٠٩م:

الجدول ٥٥: مصاريف البيع والتوزيع

معدل النمو السنوي المركب	السنوات المالية المنتهية في ٣١ ديسمبر			التسعة أشهر المنتهية في ٣٠ سبتمبر نسبة التغير	التسعة أشهر المنتهية في ٣٠ سبتمبر		بآلاف الريالات
	٢٠٠٨م	٢٠٠٧م	٢٠٠٦م		٢٠٠٩م	* ٢٠٠٨م	
٪١٤,٦	٢٨,٠٠٩	٢٤,٠٩٦	٢١,٣٢٦	٪١٩,٩	٢٥,٥٣٥	٢١,٣٠٣	تكاليف موظفين
٪٩,٧	٣,١٢٥	٢,٨٦٧	٢,٥٩٩	٪١٧,١	٢,٥٦٧	٢,١٩٢	إيجارات
٪١٦,٦	٩,٢٧١	٧,٥٣٥	٦,٨١٥	٪٢١,٢	٨,٩٨٣	٧,٤٠٩	عمولة مبيعات
٪١١,٤	٩,١٧٨	٧,٤٠٨	٧,٤٠٢	٪٢٢,٨	٩,٨٥٨	٨,٠٣٠	دعاية وإعلان
٪٢٢,٢-	١,٧٦٧	١,٨١٦	١,٨٤٦	٪٦٩,٠	٢,٦٤٠	١,٥٦٢	سفر ومواصلات
٪٢٣,٧	١١,٥٢٧	٨,٤٩٠	٧,٥٣٢	٪٤,٠-	٨,٨٠٣	٩,١٧٢	مصاريف ضمان
٪٤٦,٣	٧,٣٣٦	٣,٧٠٣	٣,٤٢٦	٪٢٦,٨	٦,٧٢٨	٥,٣٠٧	أخرى
٪١٧,٤	٧,٢١٣	٥٥,٩١٥	٥٠,٩٤٦	٪١٨,٤	٦٥,١١٤	٥٤,٩٧٥	المجموع
	٪ ٧,٧	٪ ٧,٥	٪ ٧,٩		٪ ٨,٠	٪ ٧,٢	٪ من إجمالي المبيعات
							٪ من الإجمالي
	٪٣٩,٩	٪٤٣,١	٪٤١,٩		٪٣٩,٢	٪٣٨,٨	تكاليف موظفين
	٪٤,٥	٪٥,١	٪٥,١		٪٣,٩	٪٤,٠	إيجارات
	٪١٣,٢	٪١٣,٥	٪١٣,٤		٪١٣,٨	٪١٣,٥	عمولة مبيعات
	٪١٣,١	٪١٣,٢	٪١٤,٥		٪١٥,١	٪١٤,٦	دعاية وإعلان
	٪٢,٥	٪٣,٢	٪٣,٦		٪٤,١	٪٢,٨	سفر ومواصلات
	٪١٦,٤	٪١٥,٢	٪١٤,٨		٪١٣,٥	٪١٦,٧	مصاريف ضمان
	٪١,٤	٪٦,٦	٪٦,٧		٪١,٣	٪٩,٧	أخرى
	٪١,٠	٪١,٠	٪١,٠		٪١,٠	٪١,٠	المجموع

المصدر: القوائم المالية الموحدة والافتراضية لمجموعة شاعر * القوائم المالية غير مراجعة لهذه الفترة

استمرت مصروفات البيع والتوزيع في معدلاتها كنسبة من المبيعات، وأما زيادة تكاليف الموظفين فهي راجعة إلى الزيادة في عدد الموظفين الذين وظفتهم الشركة في أنشطة البيع والتوزيع وذلك لتغطية التوسع الكبير في نمو الأعمال. كما زادت أيضا عمولة المبيعات نتيجة لزيادة المبيعات خلال السنتين الماضيتين حتى عام ٢٠٠٨م، والتسعة أشهر المنتهية في ٣٠ سبتمبر ٢٠٠٩م مقارنة بالفترة نفسها من السنة الماضية.

المصاريف العمومية والإدارية

يتضح من الجدول الآتي تحليل المصاريف العمومية والإدارية الموحدة لمجموعة شاعر للسنوات المالية المنتهية في ٣١ ديسمبر ٢٠٠٦م و٢٠٠٧م و٢٠٠٨م، والتسعة أشهر المنتهية في ٣٠ سبتمبر ٢٠٠٨م و٢٠٠٩م:



شركة الحسن غازي إبراهيم شاكر
AL-HASSAN G.I. SHAKER CO.

الجدول ٥٦: المصاريف العمومية والإدارية

معدل النمو السنوي المركب	السنوات المالية المنتهية في ٣١ ديسمبر			نسبة التغير	التسعة أشهر المنتهية في ٣٠ سبتمبر		بآلاف الريالات
	٢٠٠٨م	٢٠٠٧م	٢٠٠٦م		٢٠٠٩م	*٢٠٠٨م	
٪٣٣,٤	٤٠,١٩٤	٢٦,٤٩١	٢٢,٥٩٨	٪١٦,٠	٣,٨١٧	٢٦,٥٧٤	تكاليف موظفين
٪٢٥,٩	٢,٧٣١	٢,٢٠٩	١,٧٢٢	٪٣,٥	٢,٢١٢	١,٦٩٥	إيجار
٪٢٩,٢	٣,٣٥٥	٢,٦٦٦	٢,٠٠٩	٪٨,٥	٣,٠١٢	٢,٧٧٧	سفر ونقل
٪٤٢,٦	١,٦٠٦	١,٣٠٣	٧٩٠	٪١٥,٦-	١,١٤٠	١,٣٥٠	صيانة وإصلاح
٪١١,٣	٢,١٧١	١,٠٩٨	٥٤١	٪١٢٩,٦	٤,٨٤٢	٢,١٠٩	أتعاب مهنية
٪٢٧,٦	١,٨٠١	١,٦١٠	١,١٠٧	٪١,٢-	١,٤٣١	١,٤٤٩	قرطاسية ومطبوعات
٪٢٥,٨	٦,٧٢٠	٦,١٠٧	٤,٢٤٩	٪٣,٣-	٤,٥٥٩	٤,١٩٦	أخرى
٪٣٣,٢	٥٨,٥٧٨	٤١,٤٨٤	٣٣,٠١٦	٪١٨,٣	٤٧,٥١٣	٤٠,١٥٠	المجموع

٪ من المجموع

رواتب وأجور ومزايا	٪٦٨,٦	٪٦٣,٩	٪٦٨,٤	٪٦٤,٩	٪٦٦,٢
إيجار	٪٤,٧	٪٥,٣	٪٥,٢	٪٤,٧	٪٤,٢
سفر ونقل	٪٥,٧	٪٦,٤	٪٦,١	٪٦,٣	٪٦,٩
صيانة وإصلاح	٪٢,٧	٪٣,١	٪٢,٤	٪٢,٤	٪٣,٤
أتعاب مهنية	٪٣,٧	٪٢,٦	٪١,٦	٪١,٢	٪٥,٣
قرطاسية ومطبوعات	٪٣,١	٪٣,٩	٪٣,٤	٪٣,٠	٪٣,٦
أخرى	٪١١,٥	٪١٤,٧	٪١٢,٩	٪٨,٥	٪١٠,٥
المجموع	٪١٠٠	٪١٠٠	٪١٠٠	٪١٠٠	٪١٠٠

المصدر: القوائم المالية الموحدة والافتراضية لمجموعة شاكر * القوائم المالية غير مراجعة لهذه الفترة

يرجع السبب الرئيس في زيادة المصاريف العمومية والإدارية إلى تعيين عدد كبير من الموظفين لتغطية النمو المتزايد في حجم الأعمال، وكذلك نتيجة إنشاء مصنع إل جي شاكر للمكيفات الجديد.

الإهلاك

زادت مصاريف الاستهلاك بشكل ملحوظ في عام ٢٠٠٨م بسبب الإضافات الهامة في الموجودات الثابتة ذات العلاقة بمصنع مكيفات إل جي شاكر، وكذلك بسبب الإهلاكات في تكاليف المبيعات، هذا كذلك فإن مصاريف الإهلاك قد زادت خلال التسعة أشهر المنتهية في ٣٠ سبتمبر ٢٠٠٩م مقارنة مع الفترة نفسها من العام الماضي نتيجة للزيادة في أعداد المركبات والشاحنات والمعدات والتجهيزات والتي هي في غالبها لتلبية احتياجات مصنع مكيفات إل جي شاكر.

مصاريف التمويل

انخفضت مصاريف التمويل بسبب انخفاض التمويلات بعد تحسن التدفقات النقدية.

الإيرادات الأخرى

إن الإيرادات الأخرى خلال التسعة أشهر المنتهية في ٣٠ سبتمبر ٢٠٠٩م تُعد أعلى منها في الفترة نفسها من العام الماضي وذلك بسبب استرجاع بعض المخصصات التي سبق تخصيصها والتي لم تعد متطلبية، واسترداد بعض الرسوم الجمركية، بالإضافة إلى تحقق إيرادات أخرى متحققة من صرف العملات الأجنبية ومبيعات الخردة.

الزكاة وضريبة الدخل

يتم احتساب الزكاة وفقاً لأنظمة الزكاة وضريبة الدخل المتبعة في المملكة وتستحق وتحمل على قائمة الدخل.

الأرباح/الخسائر) الناتجة عن حقوق الأقلية

إن حقوق الأقلية تتمثل في حصة الشركاء الذين يملكون أقلية في الشركة من النتائج المالية للفترة ذات العلاقة؛ وعليه فإن حصة حقوق الأقلية في الفترات المالية المنتهية في ٣١ ديسمبر من عامي ٢٠٠٧م و٢٠٠٨م، والتسعة أشهر المنتهية في سبتمبر ٢٠٠٩م عائدة لشركة إل جي إلكترونيكس في شركة إل جي شاكِر، وأما جميع الشركات الأخرى التابعة لمجموعة شاكِر فهي مملوكة بنسبة لشركة الحسن غازي إبراهيم شاكِر ١٠٠٪؛ وعليه فإنه لا توجد أية حقوق أقلية فيها.

صافي الدخل

يوضح الجدول الآتي تحليل صافي الدخل بحسب كل شركة من الشركات التابعة لمجموعة شاكِر للسنوات المالية المنتهية في ٣١ ديسمبر ٢٠٠٦م و٢٠٠٧م و٢٠٠٨م، والتسعة أشهر المنتهية في ٣١ سبتمبر ٢٠٠٨م و٢٠٠٩م:

الجدول ٥٧: (الأرباح/الخسائر) بحسب الشركات

		التسعة أشهر المنتهية في ٣٠ سبتمبر			(بالآلاف الريالات)	
		٢٠٠٦م	٢٠٠٧م	٢٠٠٨م*	٢٠٠٩م	٢٠٠٨م
شركة الحسن غازي إبراهيم شاكِر	٩١,٨١٧	١٢,٨٢٥	٥٥,٧٨٤	٧٨,٠٩٩	١٠٣,٠٣١	١٠٣,٠٣١
شركة إبراهيم شاكِر	٦,٨١٧	١١,٠٠٥	٥,٣٢٤	٦,٦٦٧	١١,٥٣٣	١١,٥٣٣
شركة إبراهيم حسين شاكِر للمشاريع	٧٨٨	١,٣١٤	١٦٤	٦٧٧	١,٧٧٧	١,٧٧٧
شركة إل جي شاكِر	٣,٠٢٨	٢٢,١٥٩	-	(٢,٦٧٣)	٣,٤٤٤	٣,٤٤٤
حذوفات توحيد النتائج المالية**	(١,٦٣٤)	(٣٤,٥٧٨)	-	(٤,٦٧١)	(١٦,٥٤٤)	(١٦,٥٤٤)
المجموع	٩١,٨١٧	١٢,٨٢٥	٦١,٢٧٢	٧٨,٠٩٩	١٠٣,٠٣١	١٠٣,٠٣١

		% من المبيعات ذات العلاقة (صافي الربح)				
شركة الحسن غازي شاكِر***	١٤,٢٪	١٨,٠٪	١,٥٪	١٢,٤٪	١٣,٥٪	
شركة إبراهيم شاكِر	٥,٩٪	٨,٥٪	٤,٧٪	٥,٥٪	٧,٧٪	
شركة إبراهيم حسين شاكِر للمشاريع	١٣,٤٪	٥٢,٥٪	٩,١٪	٢,٤٪	٣٣,٠٪	
شركة إل جي شاكِر	٣,٥٪	١٣,٧٪	-	-	٢,٧٪	

المصدر : شركة الحسن غازي إبراهيم شاكِر * القوائم المالية غير مراجعة لهذه الفترة. ** تعكس الحذوفات استبعادات صافي الدخل من الأطراف ذوي العلاقة وحصة نتائج عمليات الشراء. *** بعد استبعاد صافي الدخل من الشركات التابعة.

ارتفع صافي ربح مجموعة شاكِر بشكل مستمر منذ عام ٢٠٠٦م إلى عام ٢٠٠٨م من ٩,٦٪ إلى ١٣,٥٪؛ وذلك نتيجة لنمو إجمالي الربح، والزيادة الكبيرة في قيمة المبيعات، مع انخفاض في مصروفات البيع والتوزيع مقارنة بتضاعف المبيعات مع انخفاض تكاليف التمويل. هذا وقد نما صافي الربح خلال التسعة أشهر المنتهية في سبتمبر ٢٠٠٩م إلى ١٤,٨٪، ويعود ذلك في الأساس إلى قدرة الشركة على الحصول على خصومات وتخفيضات من الموردين نتيجة لضعف الطلب العالمي.

كذلك فقد ارتفع صافي هامش ربح شركة إبراهيم شاكِر إلى ٧,٧٪ في عام ٢٠٠٨م، بينما بلغ صافي هامش الربح ٨,٥٪ خلال التسعة أشهر الأولى من عام ٢٠٠٩م مقارنة بالفترة نفسها من العام الماضي، وذلك بالتوازي مع قيمة المبيعات.

يختلف صافي هامش ربح شركة إبراهيم حسين شاكِر للمشاريع والصيانة بناءً على شروط العقد المتفق عليها مع العملاء.

تمثل صافي خسارة إل جي شاكِر البالغة ٢,٧ مليون ريال سعودي في عام ٢٠٠٧م المصاريف العمومية والإدارية المتكبدة في فترة ما قبل التشغيل في عام ٢٠٠٧. وقد بدأت الأنشطة التشغيلية خلال النصف الأول من عام ٢٠٠٨م. إن صافي الهامش قد تضاعف أربع مرات خلال فترة التسعة أشهر المنتهية في ٣١ سبتمبر من عام ٢٠٠٩م مقارنة بالفترة نفسها من العام الماضي عندما كان المصنع قد أنشئ في ذلك الحين، إن صافي دخل شركة إل جي شاكِر في التسعة أشهر المنتهية في ٣١ سبتمبر من عام ٢٠٠٩م قد بلغ ١٩,٩ مليون ريال.



شركة الحسن غازي إبراهيم شاكور
AL-HASSAN G.I. SHAKER CO.

١٦,٤ المركز المالي والسيولة والعناصر الأخرى

فيما يأتي ملخص قائمة المركز المالي الموحدة لمجموعة شاكور كما في ٣١ ديسمبر ٢٠٠٦م و ٢٠٠٧م و ٢٠٠٨م والتسعة أشهر المنتهية في ٣٠ سبتمبر ٢٠٠٨م و ٢٠٠٩م:

الجدول ٥٨: قائمة المركز المالي

بالآلاف الريالات	التسعة أشهر المنتهية في ٣٠ سبتمبر					السنوات المالية المنتهية في ٣١ ديسمبر				
	٢٠٠٨*		٢٠٠٩		٢٠٠٦		٢٠٠٧		٢٠٠٨	
	آلاف الريالات	% إجمالي الأصول	آلاف الريالات	% إجمالي الأصول	آلاف الريالات	% إجمالي الأصول	آلاف الريالات	% إجمالي الأصول	آلاف الريالات	% إجمالي الأصول
الأصول المتداولة										
نقد وأرصدة لدى البنوك	٤٩,٧٣٤	٧,٩	٢٣,٤١٦	٣,١	٧١,٧٠٣	١٦,٤	٢٢,٦٥٧	٨,٠	٢٢,٦٥٧	٣,١
ودائع إلى أجل بالمربحة	٥٠,٠٠٠	٧,٩	١٥,٠٠٠	٢,٠	-	٠,٠	٣١,٤٠٠	١٢,٤	٣١,٤٠٠	٤,٣
ذمم مدينة تجارية	١٢٤,٨١١	١٧,٣	١٥١,٧٧٧	٢,٢	٧٩,٧٦٣	١٨,٣	٨١,٩٧٨	١٥,٦	٨١,٩٣٧	١١,٧
مبالغ مستحقة من أطراف ذوي علاقة	٩,١٢٠	١,٣	٨,٥٨٢	١,١	٣٦	٠,٠	٣,٩٢٧	٠,٧	٤,٧٦١	٠,٦
مبالغ مدفوعة مقدماً لموردين	٢,٢٣٩	٠,٣	٧٧٠	٠,١	٣,٤١٢	٠,٨	٣,١٨١	٠,٦	٥,٥٨١	٠,٨
ذمم مدينة أخرى	٣٣,١٩٢	٤,٦	٢٨,٨٣٨	٣,٨	٥,٦٩٠	١,٣	١,٦٥٠	٠,٤	١٧,٦٣٥	٢,٤
مصاريف مدفوعة مقدماً	٥,٨٥٨	٠,٨	٦,١١٦	٠,٨	٢,٧٢٨	٠,٦	٤,١٥٥	٠,٨	٤,٢٨٥	٠,٦
مخزون	٣٠,١٨٦	٤,١	٣٦,١٩٠	٤,٧	٢٢٥,١١٣	٥١,٦	٢٧٩,١٣٥	٥٣,٣	٤١٨,٩٢٦	٥١,٧
مجموع الأصول المتداولة	٥٧٥,١٨٦	٧,٦	٥٩٤,٦١٩	٧,١	٣٨٨,٤٤٧	٨٩,٠	٤٣٧,٠٧٨	٨٣,٤	٥٩١,٦٨٢	٨,١
ممتلكات وآلات ومعدات	١٤٦,٢٤٢	٢,٢	١٥٥,٧٦٣	٢,٧	٤٧,٨٨٩	١١,٠	٨٦,٩٠٠	١٦,٦	١٤٥,٩٣٨	١٩,٨
أصول غير محسوسة	١,٢٤٦	٠,٢	٩٧٤	٠,١	٠	٠,٠	٠	٠,٠	١,١٧٨	٠,٢
استثمارات	٠	٠,٠	٣٧٥	٠,٠	٠	٠,٠	٠	٠,٠	٠	٠,٠
إجمالي الأصول	٧٢٢,٦٧٨	١١,٠	٧٥١,٧٣٢	١١,٠	٤٣٦,٣٣٦	١١,٠	٥٢٣,٩٧٧	١١,٠	٧٣٨,٧٩٨	١١,٠
مستحق للبنوك	١١٣,٥٦٩	١٥,٧	١٢٠,٠٠٩	١٦,٠	٢٠,٦٧٣	٤,٦	١٧٢,٣٩٥	٣٢,٩	١٨٣,٥٧٣	٢٤,٨
ذمم دائنة تجارية	٣١,٦١١	٤,٣	٢٦,٧٨٨	٣,٦	٨,٥٥٢	٢,٠	٣٢,١٢٢	٦,١	٢٣,٣٥١	٣,٢
مصرفات مستحقة	٢٧,٨٩٣	٣,٩	٢٤,٦١٢	٣,٣	١٦,٨٨٢	٣,٩	١٥,٨٣٨	٣,٠	٢٠,٥٤١	٢,٨
مبالغ مستحقة لأطراف ذوي علاقة	٦٤,٢٣٢	٨,٩	٦٦,٩٦٥	٩,٠	١٤	٠,٠	١,٧١١	٠,٣	٦٣,٧٧٢	٨,٦

شركة الحسن غازي إبراهيم شاكِر

٪١,٤	١,٤٣٩	٪١,٧	٩,٣٤	٪٢,٧	١١,٦٠٣	٪١,٢	٨,٩٢٥	٪١,١	٧,٩٨٢	مبالغ مدفوعة مقدماً من عملاء
٪٠	..	٪٠	..	٪٠	..	٪١٢,٥	٩٣,٨٩٨	٪٠	..	أرباح للتوزيع
٪٠,٩	٦,٥١٩	٪٠	..	٪٠	..	٪٠,١	٥١٩	٪٨,١	٥٨,٥١١	مستحق للشركاء في الحسن غازي شاكِر
٪١,١	٨,٣٤٩	٪١,٤	٧,٣٦٦	٪١,٦	٦,٧٩٤	٪١,٤	١,٢٨١	٪١,١	٧,٩٣٣	مخصصات ضمانات
٪٠	١٩٢	٪٠	١١٧	٪٠	٠	٪٠	٣٦	٪٠	٢	عمولات ذمم دائنة
٪١,١	٧,٨٣٤	٪٠,٨	٤,١٥٢	٪٠,٧	٣,١٥٠	٪١,٢	٨,٩٠٩	٪١,٤	١,١٥٧	ذمم دائنة أخرى
٪٠,٩	٦,٧٩٤	٪١,٢	٦,٢٠٨	٪١,٠	٤,٣١٥	٪١,٤	١,٢٨٩	٪٠,٨	٥,٦٥١	زكاة وضريبة الدخل المستحقة
٪٠,٣	٢,٥٠٠	٪٠	..	٪٠	..	٪٠,٤	٣,٠٠٠	٪٠,٢	١,٧٥٠	الجزء المستحق من تمويلات طويلة الأجل
٪٤٥,٢	٣٣٣,٨٦٤	٪٤٧,٥	٢٤٨,٨٨٤	٪٥٧,٧	٢٥١,٩٨٣	٪٤٤,٥	٣٣٤,٢٣٢	٪٤٥,٥	٣٢٨,٧٤٧	مجموع المطلوبات المتداولة
٪٢,٠	١٤,٤٥٧	٪٢,٢	١١,٥٩٢	٪٢,٤	١,٢٦٨	٪٢,٣	١٧,٠١٠	٪١,٩	١٣,٨٣٩	مكافأة نهاية الخدمة
٪٠,٥	٣,٥٠٠	٪٢,٩	١٥,٠٠٠	٪٠	..	٪٠,٢	١,٥٠٠	٪٠,٦	٤,٢٥٠	تمويلات طويلة الأجل
٪٢,٤	١٧,٩٥٧	٪٥,١	٢٦,٥٩٢	٪٢,٤	١,٢٦٨	٪٢,٥	١٨,٥٠٩	٪٢,٥	١٨,٠٨٩	مجموع المطلوبات غير المتداولة
٪٤٧,٦	٣٥١,٨٢١	٪٥٢,٦	٢٧٥,٤٧٧	٪٦,١	٢٦٢,٢٥١	٪٤٦,٩	٣٥٢,٧٤٢	٪٤٨,٠	٣٤٦,٨٣٦	مجموع المطلوبات
٪٤٧,٤	٣٥٠,٠٠٠	٪٠,١	٥٠٠	٪٠,١	٥٠٠	٪٤٦,٦	٣٥٠,٠٠٠	٪٤٨,٤	٣٥٠,٠٠٠	رأس المال
٪٠,٢	١,٧٧٧	٪٠,١	٥٢٢	٪٠,١	٥٢٢	٪١,٨	١٣,٨٥٩	٪٠,١	٤٤٤	إحتياطي نظامي
٪٢,٢	١٥,٩٩٧	٪٣٦,١	١٨٩,٤٩	٪٢٥,٤	١١,٩٤٩	٪١,٠	٧,٣٤١	٪٠,٨	٦,١١٦	أرباح مبقاة
٪٠	..	٪٧,٩	٤,٦٨٣	٪١,١	٤٣,٩٢١	٪٠	..	٪٠	..	جاري حساب الشركاء
٪٤٩,٨	٣٦٧,٧٧٤	٪٤٤,٠	٢٣٠,٧٥٤	٪٣٥,٧	١٥٥,٨٩٣	٪٤٩,٤	٣٧١,٢٠١	٪٤٩,٣	٣٥٦,٥٦٠	مجموع الحقوق العائدة للشركاء بالشركة الأم
٪٢,٦	١٩,٢٢٢	٪٣,٤	١٧,٧٤٨	٪٤,٢	١٨,١٩١	٪٣,٧	٢٧,٧٨٨	٪٢,٧	١٩,٢٨٢	حقوق الأقلية
٪٥٢,٤	٣٨٦,٩٧٧	٪٤٧,٤	٢٤٨,٥٠٠	٪٣٩,٩	١٧٤,٠٨٤	٪٥٣,١	٣٩٨,٩٨٩	٪٥٢,٠	٣٧٥,٨٤٢	مجموع حقوق الملكية
٪١,٠	٧٣٨,٧٩٨	٪١,٠	٥٢٣,٩٧٧	٪١,٠	٤٣٦,٣٣٦	٪١,٠	٧٥١,٧٣٢	٪١,٠	٧٢٢,٦٧٨	مجموع المطلوبات وحقوق الشركاء

المصدر : القوائم المالية الموحدة والافتراضية لمجموعة شاكِر * القوائم المالية غير مراجعة لهذه الفترة



شركة الحسن غازي إبراهيم شاكر
AL-HASSAN G.I. SHAKER CO.

الأصول المتداولة

النقد وأرصدة لدى البنوك

كان النقد والأرصدة لدى البنوك مرتفعة في عام ٢٠٠٦م بسبب دمج شركة شاكر إل جي في تلك الفترة وتحسن التدفقات النقدية لشركتي الحسن غازي إبراهيم شاكر وشركة إبراهيم شاكر المحدودة بعد صافي الدخل المكتسب خلال السنة. وخلال التسعة أشهر المنتهية في ٣٠ سبتمبر ٢٠٠٩م ارتفع الرصيد نفسه بنسبة ٦١,٥٪ بسبب الاستثمارات الهامة في الموجودات الثابتة (بما في ذلك شراء أراضي) لشركة إل جي شاكر وشركة الحسن غازي إبراهيم شاكر. بالإضافة إلى الزيادة في المخزون لشركة الحسن غازي إبراهيم شاكر وشركة إبراهيم شاكر المحدودة والتي تم تسويتها بواسطة صافي الدخل خلال الفترة. هذا وبشكل عام فإن المركز النقدي العام قد انخفض خلال عام ٢٠٠٨م نظراً لتكوّن مخزون خلال الفترة التي شهدت انعكاسات عدم الوضوح الناتج عن الأزمة المالية.

الذمم المدينة التجارية

يلخص الجدول الآتي الذمم المدينة التجارية الموحدة لمجموعة شاكر للسنوات المالية المنتهية في ٣١ ديسمبر ٢٠٠٦م و ٢٠٠٧م و ٢٠٠٨م، والتسعة أشهر المنتهية في ٣٠ سبتمبر ٢٠٠٨م و ٢٠٠٩م.

الجدول ٥٩: الذمم المدينة التجارية

للسنوات المالية المنتهية في ٣١ ديسمبر			التسعة أشهر المنتهية في ٣٠ سبتمبر		بالآلاف الريالات
٢٠٠٨م	٢٠٠٧م	٢٠٠٦م	٢٠٠٩م	*٢٠٠٨م	
٨٩,٥١٤	٨٤,٦٣٦	٨٢,٥٦٨	١٥٣,٥٤١	١٢٧,٨٣٣	ذمم مدينة تجارية
(٣,٧٦)	(٢,٦٥٨)	(٢,٨٠٥)	(١,٨٣٣)	(٢,٩٧١)	مخصص ديون مشكوك في تحصيلها
٨٦,٤٣٧	٨١,٩٧٨	٧٩,٧٦٣	١٥١,٧٠٧	١٢٤,٨٦١	المجموع

المصدر: القوائم المالية الموحدة والافتراضية لمجموعة شاكر * القوائم المالية غير مراجعة لهذه الفترة

يوضح الجدول الآتي معدل دوران الذمم المدينة الموحدة لمجموعة شركة الحسن غازي إبراهيم للشنوات المالية المنتهية في ٣١ ديسمبر ٢٠٠٦م و ٢٠٠٧م و ٢٠٠٨م، والتسعة أشهر المنتهية في ٣٠ سبتمبر ٢٠٠٨م و ٢٠٠٩م.

الجدول ٦٠: معدل دوران الذمم المدينة التجارية - صافي

للسنوات المالية المنتهية في ٣١ ديسمبر			التسعة أشهر المنتهية في ٣٠ سبتمبر		بالآلاف الريالات
٢٠٠٨م	٢٠٠٧م	٢٠٠٦م	٢٠٠٩م	*٢٠٠٨م	
٩١٧,٧١	٧٥٠,٥٥	٦٤٤,٦٣	٨١٥,٥٨٣	٧٦٤,٠١	المبيعات
٨٦,٤٣٧	٨١,٩٧٨	٧٩,٧٦٣	١٥١,٧٠٧	١٢٤,٨٦١	رصيد نهاية الفترة للذمم المدينة التجارية
٣٤	٤٠	٤٥	٥١	٤٥	معدل دوران (أيام الإبرادات)

المصدر: القوائم المالية الموحدة والافتراضية لمجموعة شاكر * القوائم المالية غير مراجعة لهذه الفترة

زادت الذمم المدينة التجارية بمتوسط معدل نمو سنوي بلغ ٤,١٪ خلال الفترة من عام ٢٠٠٦م إلى عام ٢٠٠٨م، إلا أن نسبة الذمم المدينة التجارية إلى الإيرادات قد انخفضت خلال هذه الفترة من ٤٥ يوماً في عام ٢٠٠٦م إلى ٣٤ يوماً في عام ٢٠٠٨م. وفي سبتمبر ٢٠٠٩م زادت الذمم المدينة التجارية بنسبة ٢١,٥٪، وارتفعت إلى معدل دوران بلغ ٥١ يوماً مقارنة بـ ٤٥ يوماً في ٣٠ سبتمبر ٢٠٠٨م، إلا أن هذا المعدل سيأخذ في الانخفاض مع اقتراب الإقفال المالي في نهاية العام.

كان الانخفاض في أيام معدل دوران خلال السنوات القليلة الماضية نتيجة لتحسن الكبير في مبادرات التحصيل التي قامت الإدارة باتخاذها خلال الفترة والتي تتضمن مراقبة الحسابات المستحقة والمتابعة الصارمة ومراقبة الحد الائتماني وتقارير الاستثناءات. وقد بلغ مخصص الديون المشكوك في تحصيلها كما في ٣٠ سبتمبر ٢٠٠٩م هو ١,٨ مليون ريال يمثل مخصص الديون المشكوك في تحصيلها حسب السياسة المتبعة في الشركة.

مبالغ مدفوعة مقدماً للموردين

تمثل المبالغ المدفوعة مقدماً للموردين مبالغ مدفوعة مقدماً لمقاولين من الباطن لخدمات التركيب والصيانة بالإضافة إلى المبالغ المدفوعة بواسطة شركة إل جي شاكر لمورديها.

ذمم مدينة أخرى

تتضمن الذمم المدينة الأخرى بشكل رئيس المبالغ المستحقة على شركة إل جي والمنتجات الأخرى، كما تتضمن الذمم المدينة المتعلقة بالموظفين ومطالبات التأمين.

مصروفات مدفوعة مقدماً

تتضمن المصروفات المدفوعة مقدماً إيجارات المعارض والمستودعات المدفوعة مقدماً والمصروفات المتنوعة الأخرى.

المخزون

يلخص الجدول الآتي تحليل المخزون الموحد لمجموعة شاكر للسنوات المنتهية في ٣١ ديسمبر ٢٠٠٦م و٢٠٠٧م و٢٠٠٨م والتسعة أشهر المنتهية في ٣٠ سبتمبر ٢٠٠٨م و٢٠٠٩م:

الجدول ٦١: تحليل المخزون

بالآلاف الريالات	التسعة أشهر المنتهية في ٣٠ سبتمبر				
	٢٠٠٨*	٢٠٠٩	٢٠٠٦	٢٠٠٧	٢٠٠٨
مواد خام	١٢,٩٢٨	٢٣,١٠٠	-	١,٥٠٩	١٨,٥٤٣
بضاعة قيد الإنتاج	-	٣٨٨	-	-	١,٥٠٩
بضاعة في المعارض والمستودعات	٢٦١,٠٩٦	٣١٦,٨٢٥	٢١٨,٧٣٤	٢٥٤,٧٠٦	٣٥٢,٧٧٢
بضاعة بالطريق	٣١,٩٠٣	٢٥,٥٦٢	١١,٣١٨	٢٧,٣٥٣	٥٢,٣٠٦
مخصص مخزون قديم و بطئ الحركة	(٥,٧٤١)	(٥,٦٨٦)	(٤,٩٣٨)	(٤,٤٣٣)	(٥,٩٣٥)
المجموع	٣٠٠,١٨٦	٣٦٠,١٩٠	٢٢٥,١١٣	٢٧٩,١٣٥	٤١٨,٩٢٦

المصدر: القوائم المالية الموحدة والافتراضية لمجموعة شاكر * القوائم المالية غير مراجعة لهذه الفترة

يوضح الجدول الآتي معدل دوران المخزون لمجموعة شاكر للسنوات المالية المنتهية في ٣١ ديسمبر ٢٠٠٦م و٢٠٠٧م و٢٠٠٨م، والتسعة أشهر المنتهية في ٣٠ سبتمبر ٢٠٠٨م و٢٠٠٩م:

الجدول ٦٢: معدل دوران المخزون

بالآلاف الريالات	التسعة أشهر المنتهية في ٣٠ سبتمبر				
	٢٠٠٨*	٢٠٠٩	٢٠٠٦	٢٠٠٧	٢٠٠٨
تكلفة المبيعات	٥٦٥,٩٨٦	٥٥٨,٩٨٠	٤٨٧,١٦٢	٥٦٤,٦٦٠	٦٧٣,٢١٦
مخزون آخر المدة - صافي	٣٠٠,١٨٦	٣٦٠,١٩٠	٢٢٥,١١٣	٢٧٩,١٣٥	٤١٨,٩٢٦
معدل دوران المخزون (أيام تكلفة المبيعات)	١٤٥	١٧٦	١٦٩	١٨٠	٢٢٧

المصدر: القوائم المالية الموحدة والافتراضية لمجموعة شاكر * القوائم المالية غير مراجعة لهذه الفترة

ارتفع معدل دوران المخزون في عام ٢٠٠٨م من ١٨٠ يوماً إلى ٢٢٧ يوماً وذلك نتيجة لكون حجم المبيعات الفعلي أقل من حجم المبيعات المتوقع لعام ٢٠٠٨م؛ حيث إن الإنفاق وثقة المستهلكين قد تأثرا بشكل سلبي في عام ٢٠٠٨م بسبب الأزمة المالية العالمية. ونتيجة لشح الائتمان في المملكة في تلك الفترة، إلا إن الشركة قد تمكنت من تخفيض حجم المخزون إلى ١٧٦ يوماً كما في ٣٠ سبتمبر ٢٠٠٩م، وذلك نتيجة لتحسن ثقة المستهلكين ورفع كفاءة إدارة المخزون.

هذا وإن المواد الخام والبضاعة قيد الإنتاج تعود إلى مصنع إل جي شاكر الذي تم إنشاؤه في عام ٢٠٠٧م، كما إن الزيادة في المواد الخام خلال الشهور الأخيرة المنتهية في ٣٠ من سبتمبر ٢٠٠٩م مقارنة بالفترة نفسها من العام الماضي عائد إلى الزيادة في الإنتاج.

الممتلكات والآلات والمعدات

تظهر الآلات والممتلكات والمعدات بالتكلفة بعد خصم الإهلاك المتراكم، ويتم إهلاك الممتلكات والآلات والمعدات بطريقة القسط الثابت على مدى الأعمار الإنتاجية للأصول. إلا إن الأراضي المملوكة لا يتم إهلاكها.

إن مصاريف الصيانة والإصلاح يتم تحميلها على قائمة الدخل، أما التحسينات التي تزيد قيمة الأصل أو تطيل حياته بشكل جوهري فتتم رسملتها.



شركة الحسن غازي إبراهيم شاكرا
AL-HASSAN G.I. SHAKER CO.

يعرض الجدول الآتي تحليلاً لصافي القيمة الدفترية الموحدة للممتلكات والآلات والمعدات والإهلاك المحمل لمجموعة شاكرا للسنوات المنتهية في ٣١ ديسمبر ٢٠٠٦م و٢٠٠٧م و٢٠٠٨م والتسعة أشهر المنتهية في ٣٠ سبتمبر ٢٠٠٨م و٢٠٠٩م:

الجدول ٦٣: تفصيل الممتلكات والآلات والمعدات وتكلفة الإهلاك **

بالآلاف الريالات	التسعة أشهر المنتهية في ٣٠ سبتمبر				
	٢٠٠٨*	٢٠٠٩	٢٠٠٦	٢٠٠٧	٢٠٠٨
الأراضي	٨٠,١٧٦	٨٠,١٧٦	٢,٠٠٠	٤٠,٢٧٦	٨٠,١٧٦
المباني	٣٩,٥٣١	٣٧,٨٩٢	١٨,٦٦٧	١٧,٦٠١	٣٩,١١٨
سيارات والمركبات	٦,٦٧٤	٩,٣١١	٤,٣٨٣	٤,٨٥٩	٧,١٢١
أثاث وتركيبات	٣,٢٢٤	٣,٧٩٨	٢,٦٥٥	٢,٦١٦	٣,٤٨١
أدوات ومعدات	١٣,٧٦٩	١٨,٢٤٩	٩٦٧	٨٤٨	١٣,١٩٥
أعمال رأسمالية تحت التنفيذ	٢,٨٦٧	٦,٦١٦	١,٢١٦	٢,٧٠٠	٢,٨٤٨
مجموع الممتلكات والآلات والمعدات	١٤٦,٢٤٢	١٥٥,٧٦٣	٤٧,٨٨٩	٨٦,٩٠٠	١٤٥,٩٣٨
إجمالي تكلفة الإهلاك	٥,٩٧١	٧,٤٩٨	٥,٦٥٠	٥,٦٤٤	٨,٤٧١

المصدر: القوائم المالية الموحدة والافتراضية لمجموعة شاكرا * القوائم المالية غير مراجعة لهذه الفترة. ** الأرقام المدرجة تظهر بناء على صافي القيمة الدفترية

يقدم الجدول الآتي ملخصاً بالإضافات والاستبعادات الخاصة بالممتلكات، والأراضي، والأدوات والمعدات المجمعة للسنوات المالية المنتهية في ٣١ ديسمبر ٢٠٠٦م و٢٠٠٧م و٢٠٠٨م، والتسعة أشهر المنتهية في ٣٠ سبتمبر ٢٠٠٩م و٢٠٠٩م لمجموعة شاكرا.

الجدول ٦٤: ملخص بإضافات واستبعادات الأراضي، والمعدات والآلات

بالآلاف الريالات	التسعة أشهر المنتهية في ٣٠ سبتمبر				
	٢٠٠٨*	٢٠٠٩	٢٠٠٦	٢٠٠٧	٢٠٠٨
الإضافات	٦٧,١٤٣	١٧,٣٢٦	٥,٨٠٣	٤٤,٨٠٢	٦٧,٦٠٧
الاستبعادات	(١,٩٩٦)	(٤٨٤)	٢٢٧	(١,٦٣٦)	(١٠,٦٤١)

المصدر: القوائم المالية الموحدة والافتراضية لمجموعة شاكرا * القوائم المالية غير مراجعة لهذه الفترة

خلال عام ٢٠٠٧م قامت الشركة بشراء قطعة أرض في مدينة الرياض بمبلغ (٦.٧٠٠.٠٠٠) ستة ملايين وسبع مائة ألف ريال سعودي، وخلال الفترة المنتهية في ٣٠ سبتمبر ٢٠٠٨م، قامت الشركة أيضاً بشراء قطعتي أرض في كل من الرياض والقصيم بمبلغ (١٥.٠٠٠.٠٠٠) خمسة عشر مليون ريال، و(٥.١٦٣.٤٥٧) ريال سعودي على التوالي. ولا تزال الإجراءات القانونية لإفراغ صك ملكية قطعتي الأرض اللتين تم شراؤها بالرياض باسم الشركة قيد الإجراء.

وفي عام ٢٠٠٧م اشترت شركة إل جي شاكرا قطعة أرض في الرياض تبلغ مساحتها (٥.٠٠٠) خمسين ألف متر مربع، وقد بلغت قيمتها (١٣.٥٠٠.١١٧) ثلاثة عشر مليون وخمسمائة ألف ومائة وسبعة عشر ريال، وقد تم إفراغ صك الملكية باسم شركة إل جي شاكرا بتاريخ ١٢/٤٣١هـ.

وفي عام ٢٠٠٨م اشترت الشركة قطعة أرض في الخبر تبلغ مساحتها (٣.٨٥٠) ثلاثة آلاف وثمانمائة وخمسين متر مربع، وقد بلغت قيمتها (١٩.٧٣١.٢٥٠) تسعة عشر مليون وسبع مائة وواحد وثلاثين ألف ومائتان وخمسين ريال.

تمثل الأعمال الرأسمالية تحت التنفيذ كما في ٣١ ديسمبر ٢٠٠٧م و٣٠ يونيو ٢٠٠٨م أعمال التشييد التي يتم تنفيذها لمصنع إل جي شاكرا الجديد. تم تخصيص حوالي ٦,٦ مليون ريال سعودي من الأعمال الرأسمالية للمباني والتحسينات على المباني المستأجرة خلال التسعة أشهر المنتهية في ٣٠ سبتمبر ٢٠٠٩م لشركة الحسن غازي إبراهيم شاكرا وشركة إبراهيم شاكرا المحدودة.

إن ممتلكات وآلات ومعدات شركة الحسن غازي إبراهيم شاكرا مغطاة بموجب بوليصة تأمين شاملة وتتم مراجعة التأمين عند كل تجديد للبوليصة، وتقضي السياسة العامة للإدارة بتغطية المخاطر الكبيرة مع الأخذ في الاعتبار تكلفة مختلف مبالغ التغطية ودرجة المخاطر التي تراها الإدارة مناسبة.

المطلوبات المتداولة

المستحق للبنوك

يتمثل المستحق للبنوك في أوراق الدفع والتمويلات قصيرة الأجل (بما في ذلك السحب على المكشوف). وتمثل أوراق الدفع في الأوراق المقبولة لسداد المطلوبات في تاريخ استحقاقها، وهذه الأوراق واجبة الدفع لشركة إل جي للإلكترونيات الكورية. كما تجدر الإشارة إلى أن أوراق الدفع هذه ليست محملة بأية فوائد وتستحق الدفع خلال الفترة بين ٩٠ و ١٥٠ يوماً. وعند الاستحقاق يتم سداد قيمتها نقداً أو تحويلها إلى تمويل بنكي جارٍ إن حجم أوراق الدفع قد زاد بشكل ملحوظ؛ وذلك نتيجة لزيادة مشتريات مصنع إل جي شاعر من شركة إل جي إلكترونيكس الكورية. وقد تم تفصيل التمويلات قصيرة الأجل في الفقرة الفرعية الخاصة بالتمويلات.

الذمم الدائنة التجارية

تمثل الذمم الدائنة التجارية المبالغ الواجب سدادها في المستقبل للبيانات أو الخدمات المستلمة بما في ذلك المستحق للنفقات الرأسمالية. وقد ارتفع الرصيد في التسعة أشهر المنتهية في ٣٠ سبتمبر ٢٠٠٩م بمبلغ ٢٦,٨ مليون ريال سعودي، وذلك نتيجة البدء في العمليات التشغيلية لمصنع شركة إل جي شاعر الجديد في مارس ٢٠٠٨م، ولكون طلبات شراء المواد الأولية قد بدأت تبعاً لذلك.

المصاريف المستحقة

تمثل المصاريف المستحقة المبالغ الواجب سدادها في المستقبل فيما يتعلق بالنشاط العادي ويشمل ذلك مكافآت الموظفين وعمولات المبيعات ورواتب الإجازات ومصاريف الدعاية والإعلان ومصاريف التركيب.

مبالغ مستحقة لأطراف ذوي علاقة

تمثل المبالغ المستحقة لأطراف ذات علاقة الذمم الدائنة المتعلقة بمشتريات المواد الخام من شريك الأقلية إل جي شاعر وبالتحديد لشركة إل جي إلكترونيكس إنك، كوريا.

مبالغ مدفوعة مقدماً من عملاء

تحصل الشركة على مبالغ مقدماً من عملائها خلال النشاط العادي والتي يتم تسويتها عند إصدار فواتير العملاء.

ذمم دائنة أخرى

تتعلق الذمم الدائنة الأخرى بالمصاريف المتنوعة الخاصة بالعمليات التشغيلية ومخصص مطالبات الضمان.

الزكاة المستحقة

تمثل الزكاة مخصص الزكاة الذي يتم تكوينه وفقاً للأنظمة السائدة بالمملكة.

المطلوبات غير المتداولة

مكافأة نهاية الخدمة

تمثل مكافأة نهاية الخدمة المزايا المستحقة وفقاً لنظام العمل والعمال السعودي، ويتم دفع هذه المستحقات للموظفين عند تركهم للشركة. وقد زاد هذا الرصيد بنسبة ٢٤,٧٪ في عام ٢٠٠٨م بسبب زيادة التوظيف لتغطية احتياجات المصنع من الأيدي العاملة، كما إن رصيد مخصص مكافأة نهاية الخدمة قد زاد بنسبة ١٧,٧٪ في التسعة أشهر المنتهية في ٣٠ سبتمبر ٢٠٠٩م مقارنة بالفترة نفسها من العام ٢٠٠٨م.

التمويل

قامت شركة الحسن غازي إبراهيم شاعر بالحصول على تمويلات من البنك السعودي الفرنسي، والبنك الأهلي التجاري، والبنك العربي الوطني والبنك السعودي البريطاني والتي بلغت في مجملها ٤١,٩ مليون ريال سعودي كما في ٣٠ سبتمبر ٢٠٠٩م. وقد تم الحصول على هذه التمويلات للوفاء باحتياجات رأس المال العامل والمصرفيات الرأسمالية. وقد تم ضمان التسهيلات قصيرة الأجل والسحب على المكشوف بواسطة الكمبيالات والضمانات الشخصية من المساهمين. وتم ضمان التمويلات طويلة الأجل المستخدمة في بناء مصنع إل جي شاعر بواسطة الضمانات المقدمة من الشركة والمساهمين في شركة إل جي شاعر، ويستحق سدادها في ٣١ مارس ٢٠١٠م. هذه التمويلات تحمل مصاريف تمويل بأسعار السوق التي تعتمد عموماً على الأسعار الداخلية بين البنوك السعودية («سيبور+») و («ريبور»).



شركة الحسن غازي إبراهيم شاكِر
AL-HASSAN G.I. SHAKER CO.

حقوق الملكية

رأس المال

ارتفع رأس مال المجموعة من ٥٠ مليون ريال سعودي إلى ٣٥٠ مليون ريال سعودي من خلال تحويل الأرباح المبقة، والاحتياطي النظامي وحساب جاري الشركاء.

الاحتياطي النظامي

يتطلب من شركة الحسن غازي إبراهيم شاكِر تكوين مخصص ١٠٪ من صافي أرباحها كاحتياطي نظامي وفقاً للمادة ١٧٦ من نظام الشركات حتى يعادل هذا الاحتياطي ٥٠٪ من رأس المال. هذا الاحتياطي غير قابل للتوزيع النقدي. وقد تم استخدام الاحتياطي النظامي في زيادة رأس المال في أغسطس من عام ٢٠٠٨م.

الأرباح المبقة

تمثل الأرباح المبقة الأرباح المتراكمة على مدى فترة العمليات التشغيلية التي لم يتم توزيعها بعد على المساهمين. وقد تم استخدام جزئياً رصيد الأرباح المبقة في زيادة رأس المال.

حسابات الشركاء الجارية

حسابات الشركاء الجارية لا تحمل أي أتعاب وقد تم تحويل جزئي منها إلى رأس المال.

حقوق الأقلية

تمثل حقوق الأقلية حصة النتائج المتعلقة بحقوق الأقلية بالشركة.

التدفقات النقدية

إن المصدر الرئيس لسيولة مجموعة شاكِر هو عملياتها التشغيلية، كما إنها تمثل مصدر دعم لنمو الشركة ونفقات الرأسمالية. ويوضح الجدول الآتي التدفقات النقدية لمجموعة شاكِر للسنوات المنتهية في ٣١ ديسمبر ٢٠٠٦م و ٢٠٠٧م و ٢٠٠٨م، والتسعة أشهر المنتهية في ٣٠ سبتمبر ٢٠٠٨م و ٢٠٠٩م.

الجدول ٦٥: التدفقات النقدية

بالآلاف الريالات	التسعة أشهر المنتهية في ٣٠ سبتمبر				
	٢٠٠٨*	٢٠٠٩	٢٠٠٦	٢٠٠٧	٢٠٠٨
صافي التدفقات النقدية من الأنشطة التشغيلية	٨٧,٣١٣	٩٠,٨٣٩	٨٧,٥٧٥	٤٢,٨٨٤	٢٥,٩٦٠
صافي النقد المستخدم في الأنشطة الاستثمارية	(٦٦,٥٦٥)	(١٧,٦١٨)	(٥,٨٠٠)	(٤٤,٤٨٣)	(٦٨,٧٧٧)
صافي التدفقات النقدية من الأنشطة التمويلية	٢٤,٥٣٤	(٨٨,٨٦٢)	(٣٤,٣٦٦)	(١٥,٦٥٢)	٤٢,٣٥٣
التغير في النقد وما في حكمه	٤٥,٢٨٢	(١٥,٦٤١)	٤٧,٧٣٩	(١٧,٢٥١)	(٣٩٤)
النقد وما في حكمه في بداية السنة	٥٤,٤٥٢	٥٤,٥٧	٢٣,٩٦٤	٧١,٧٠٣	٥٤,٤٥٢
النقد وما في حكمه في نهاية السنة	٩٩,٧٣٤	٣٨,٤١٦	٧١,٧٠٣	٥٤,٤٥٢	٥٤,٠٥٧

المصدر: القوائم المالية الموحدة والافتراضية لمجموعة شاكِر * القوائم المالية غير مراجعة لهذه الفترة

انخفض المركز النقدي العام للمجموعة بشكل طفيف إلى ٥٤.١ مليون ريال في عام ٢٠٠٨م من ٥٤.٥ مليون ريال في عام ٢٠٠٧م نتيجة لزيادة الاستثمارات في عام ٢٠٠٨م، هذا وخلال الفترة المنتهية في ٣٠ سبتمبر ٢٠٠٩م فإن المركز النقدي للشركة أقل منه في نهاية ٢٠٠٨م؛ وذلك بسبب التدفقات النقدية من الأنشطة التمويلية، حيث إن الشركة قد خفضت مطلوباتها، وأرباحها الموزعة.

التدفق النقدي من الأنشطة التشغيلية

انخفض التدفق النقدي من الأنشطة التشغيلية خلال العام المالي ٢٠٠٧م و٢٠٠٨م، وذلك كإحدى متطلبات زيادة رأس المال العامل، وذلك نتيجة للمستويات المرتفعة للمخزون الذي تحتفظ به الشركة، وقد استخدمت الشركة كثيراً من فوائدها النقدية في شراء مخزون لمواجهة الطلب غير المتوقع على المنتجات. هذا وفي التسعة أشهر المنتهية في ٣٠ سبتمبر ٢٠٠٩م قامت الشركة بتخفيض مخزونها، وهو ما نتج عنه زيادة تدفقاتها النقدية من الأنشطة التشغيلية بشكل كبير مقارنة بالعام ٢٠٠٨م.

يوضح الجدول الآتي التدفقات النقدية الموحدة من الأنشطة التشغيلية لمجموعة شاكر للسنوات المنتهية في ٣١ ديسمبر ٢٠٠٦م و٢٠٠٧م و٢٠٠٨م والتسعة أشهر المنتهية في ٣٠ سبتمبر ٢٠٠٨م و٢٠٠٩م:

الجدول ٦: التدفقات النقدية التشغيلية

بالآلاف الريالات	التسعة أشهر المنتهية في ٣٠ سبتمبر		السنوات المالية المنتهية في ٣١ ديسمبر	
	٢٠٠٨*	٢٠٠٩	٢٠٠٦	٢٠٠٧
الدخل قبل الزكاة وحقوق الأقلية	٩٨,٣٥٥	١٣٩,٤٣٧	٦٤,٧٨٠	٨١,٥٧٢
تسويات لمعاملات غير نقدية	١,٧٢٨	١٢,٥٣	١٣,٨٣٤	١٢,٨٣٦
التغير في رأس المال العامل	(١٣,٤٨٨)	(٥٢,٥٣٩)	١٨,٦٥٥	(٤٣,١٢٧)
أعباء مالية مدفوعة	(٢,١٥٤)	(١,٧٢٣)	(٧,١١٠)	(٥,٥٠٨)
زكاة مدفوعة	(٥,٧٧٦)	(٦,٢٣٢)	(٢,٥٨٤)	(٢,٨٩٠)
مكافأة نهاية الخدمة مدفوعة	(٣٥٢)	(١٥٦)	-	-
صافي التدفقات التشغيلية	٨٧,٣١٣	٩٠,٨٣٩	٧٨,٥٧٥	٤٢,٨٨٤
				٢٥,٩٦٠

المصدر: القوائم المالية الموحدة والافتراضية لمجموعة شاكر * القوائم المالية غير مراجعة لهذه الفترة

التدفقات النقدية من الأنشطة الاستثمارية

في عام ٢٠٠٨م اشترت شركة الحسن غازي إبراهيم شاكر قطع أراضي في الرياض والقصيم والخبر تبلغ قيمتها الإجمالية ٣٩.٨ مليون ريال لاستخدامها في البنية التحتية للشركة، بالإضافة إلى حصة مشاركتها في توسعات مصنع إل جي شاكر. هذا وخلال التسعة أشهر المنتهية في ٣٠ سبتمبر ٢٠٠٩م فإن صافي النقد المستخدم في الأنشطة الاستثمارية قد بلغ ١٧.٣ مليون ريال، وذلك لشراء مركبات وأدوات ومعدات وتطوير وتحسين العقارات.

يوضح الجدول الآتي التدفقات النقدية المستخدمة في الأنشطة الاستثمارية لمجموعة شاكر للسنوات المنتهية في ٣١ ديسمبر ٢٠٠٦م و٢٠٠٧م و٢٠٠٨م والتسعة أشهر المنتهية في ٣٠ سبتمبر ٢٠٠٨م و٢٠٠٩م:

الجدول ٦٧: التدفقات النقدية المستخدمة في الأنشطة الاستثمارية

بالآلاف الريالات	التسعة أشهر المنتهية في ٣٠ سبتمبر		السنوات المالية المنتهية في ٣١ ديسمبر	
	٢٠٠٨*	٢٠٠٩	٢٠٠٦	٢٠٠٧
شراء ممتلكات وآلات ومعدات	(٦٧,١٤٣)	(١٧,٣٢٦)	(٥,٨٠٣)	(٤٤,٨٠٢)
المحصل من بيع ممتلكات وآلات ومعدات	١,٩٣٨	٨٣	٣	٣١٩
شراء أصول غير ملموسة	(١,٣٦٠)	-	-	-
شراء استثمارات	-	(٣٧٥)	-	-
صافي التدفقات النقدية من الأنشطة الاستثمارية	(٦٦,٥٦٥)	(١٧,٦١٨)	(٥,٨٠٠)	(٤٤,٤٨٣)
				(٦٨,٧٧٧)

المصدر: القوائم المالية الموحدة والافتراضية لمجموعة شاكر * القوائم المالية غير مراجعة لهذه الفترة

يوضح الجدول الآتي النفقات الرأسمالية حسب الشركة المستخدمة في الأنشطة الاستثمارية للسنوات المنتهية في ٣١ ديسمبر ٢٠٠٦م و٢٠٠٧م و٢٠٠٨م والتسعة أشهر المنتهية في ٣٠ سبتمبر ٢٠٠٨م و٢٠٠٩م:



شركة الحسن غازي إبراهيم شاكِر
AL-HASSAN G.I. SHAKER CO.

الجدول ٦٨: النفقات الرأسمالية بحسب الشركة

بآلاف الريالات		الأشهر التسعة المنتهية في ٣٠ سبتمبر			السنوات المالية المنتهية في ٣١ ديسمبر
		٢٠٠٨*	٢٠٠٩	٢٠٠٦	٢٠٠٨
شركة الحسن غازي إبراهيم شاكِر		٤٦,٦٨	٧,٣٧٦	٤,٦٨٣	١٠,٩٣٦
شركة إبراهيم شاكِر		٣,١١٢	٢,٣٤٥	١,١٥٥	٩٢٢
شركة إل جي شاكِر		١٧,٩٦٤	٧,٦٠٥	-	٣٢,٩٤٤
المجموع		٦٧,١٤٣	١٧,٣٢٦	**٥,٨٣٨	٦٧,٦٠٧

المصدر: القوائم المالية الموحدة والافتراضية لمجموعة شاكِر * القوائم المالية غير مراجعة لهذه الفترة. ** قد يظهر فرق يسير بين هذا الرقم والرقم الظاهر في القوائم المالية المجمعة؛ بسبب إعادة تصنيف الأصول.

التدفقات النقدية من الأنشطة التمويلية

بلغ صافي النقد المستخدم في الأنشطة التمويلية ١٨,٩ مليون ريال سعودي لعام ٢٠٠٦م، و ١٥,٧ مليون ريال سعودي لعام ٢٠٠٧م، وفي عام ٢٠٠٨م زاد صافي النقد المستخدم في الأنشطة التمويلية، وذلك نتيجة لضخ المساهمين ٩٢.١ مليون ريال لشراء الشركات التابعة. إن صافي النقد المستخدم في الأنشطة التمويلية للفترة المنتهية في ٣٠ سبتمبر ٢٠٠٩م قد بلغ ٨٨.٨ مليون وذلك نتيجة لسداد تمويلات وتوزيع أرباح.

يوضح الجدول الآتي التدفقات النقدية الموحدة لمجموعة شاكِر المستخدمة في الأنشطة التمويلية للسنوات المنتهية في ٣١ ديسمبر ٢٠٠٦م و ٢٠٠٧م و ٢٠٠٨م والتسعة أشهر المنتهية في ٣٠ سبتمبر ٢٠٠٨م و ٢٠٠٩م:

الجدول ٦٩: التدفقات النقدية التمويلية

بآلاف الريالات		الأشهر التسعة المنتهية في ٣٠ سبتمبر			السنوات المالية المنتهية في ٣١ ديسمبر
		٢٠٠٨*	٢٠٠٩	٢٠٠٦	٢٠٠٨
نقد محول من عمليات الاستحواذ		-	-	-	-
صافي الحركة في القروض لأجل		(٩,٠٠٠)	(١,٥٠٠)	-	١٥,٠٠٠
صافي الحركة في المستحق للبنوك		(٥٨,٨٢٥)	(٦٣,٥٦٤)	(٢٢,٦٨٩)	(٢٨,٢٧٩)
أرباح موزعة مدفوعة		-	(٢٣,٥٠٠)	(١٥,١٢٣)	-
التغير في الحسابات الجارية للشركاء		٩٢,١٣٧	-	(١٤,٤١٦)	(٣,٢٣٩)
صافي الحركة في حقوق الأقلية		٢٢٢	(٢٩٨)	١٨,١٩١	٨٦٥
صافي التدفقات النقدية من الأنشطة التمويلية		٢٤,٥٣٤	(٨٨,٨٦٢)	(٣٤,٠٣٦)	(١٥,٦٥٢)

المصدر: القوائم المالية الموحدة والافتراضية لمجموعة شاكِر * القوائم المالية غير مراجعة لهذه الفترة

الالتزامات الطارئة

للمجموعة اعتمادات مستندية لاستيراد بضاعة بمبلغ ٦٣,٣ مليون ريال سعودي كما في ٣٠ سبتمبر ٢٠٠٩م، وفي ٣١ ديسمبر ٢٠٠٨م: ٣,١ مليون ريال سعودي، وفي ٢٠٠٧م: ٧,٥ مليون ريال سعودي، وفي عام ٢٠٠٦م: ٢١,١ مليون ريال سعودي.

كما يبلغ حجم خطابات الضمان القائمة ١,٨ مليون ريال سعودي كما في ٣٠ سبتمبر ٢٠٠٩م، وفي ٣١ ديسمبر ٢٠٠٨م بلغت: ٠,٩ مليون ريال سعودي، وفي ٣١ ديسمبر ٢٠٠٧م بلغت: ١,٩ مليون ريال سعودي، وأما في عام ٢٠٠٦م فقد بلغت: ١,٩ مليون ريال سعودي.

١٦.٥ بيان مسؤولية الإدارة عن المعلومات المالية

تم إعداد هذه المعلومات المالية بواسطة الإدارة العليا واعتمدت من قبل مجلس الإدارة. وباستثناء ما هو موضح في نشرة الإصدار تعتقد فإن الإدارة العليا تعتقد أنه لم يطرأ تغيير سلبي جوهري في المركز المالي أو الإمكانيات المتوقعة لشركة الحسن غازي إبراهيم شاكِر عما كان عليه الوضع في ٣٠ سبتمبر ٢٠٠٩م وحتى تاريخ نشرة الإصدار، وهي تتحمل كامل المسؤولية عن دقة وصحة المعلومات وتحليل النتائج المالية وتؤكد بعد القيام بكافة التحريات المعقولة أن الإفصاح الكامل والعاقل قد تم وأنه ليس هناك معلومات أو مستندات أخرى يؤدي حذف أي منها إلى جعل أية معلومات أو إفادات واردة فيها مضللة. وتعلن الإدارة بأنه ليس هناك رهونات وحقوق والتزامات على ممتلكات شركة الحسن غازي إبراهيم شاكِر كما بتاريخ نشرة الإصدار هذه.

١٧- تقرير المراجعين والمحاسبين القانونيين

لقد تمت مراجعة القوائم المالية الافتراضية للسنوات الثلاث المنتهية في ٣١ ديسمبر ٢٠٠٦م و ٢٠٠٧م و ٢٠٠٨م، والقائمة المالية للتسعة أشهر المنتهية في ٣٠ سبتمبر ٢٠٠٩م، والإيضاحات المتعلقة بها المدرجة في نشرة الإصدار هذه من قبل السادة مكتب إيرنست ويونغ كما هو مذكور في تقريرهم المرفق، والسادة السيد العيوطي وشركاه وهم المراجعون المستقلون لمجموعة شاكِر للفترة المذكورة أعلاه.

وتجدر الإشارة إلى أن مكتب إيرنست ويونغ ومكتب السيد العيوطي وشركاه لا يمتلكون أسهما أو مصلحة مهما كان نوعها في الشركة، كما أعطى مكتب إيرنست ويونغ ومكتب السيد العيوطي وشركاه موافقتهم الخطية على نشر إفادتهم ضمن نشرة الإصدار هذه بصيغتها ونصها كما وردت وأنه لم يتم سحب تلك الموافقة.



شركة الحسن غازي إبراهيم شاكِر
AL-HASSAN G.I. SHAKER CO.

إرنست ويونغ

محاسبين قانونيين
مبنى ٤٤٤٤
الطابق الرابع - مركز الخليج
طريق المدينة - حي الحمراء
جدة - المملكة العربية السعودية
هاتف: +٩٦٦ ٢ ٦٦٧ ٩٤٤٠ / +٩٦٦ ٢ ٦٦٧ ٩٤٤٠
فاكس: +٩٦٦ ٢ ٦٦٧ ٩٤٤٠
www.ey.com/sa
رقم الترخيص ٤٤

تقرير المحاسب القانوني إلى المساهمين في
شركة الحسن غازي إبراهيم شاكِر
(شركة مساهمة سعودية مغلقة)

نطاق المراجعة

لقد راجعنا قائمة المركز المالي الموحدة المرفقة لشركة الحسن غازي إبراهيم شاكِر (شركة مساهمة سعودية مغلقة) ("الشركة") وشركاتها التابعة ("المجموعة") كما في ٣٠ سبتمبر ٢٠٠٩م وقوائم الدخل والتدفقات النقدية والتغيرات في حقوق المساهمين الموحدة للفترة المنتهية في ذلك التاريخ. إن هذه القوائم المالية من مسؤولية إدارة الشركة وقد تم إعدادها من قبلهم وقدمت لنا مع كافة المعلومات والبيانات التي طلبناها. إن مسؤوليتنا هي إبداء رأينا حول هذه القوائم المالية الموحدة استناداً إلى أعمال المراجعة التي قمنا بها. تمت مراجعتنا وفقاً لمعايير المراجعة المتعارف عليها في المملكة العربية السعودية والتي تتطلب أن نقوم بتخطيط وتنفيذ أعمال المراجعة للحصول على قناعة معقولة بأن القوائم المالية خالية من الأخطاء الجوهرية. تشمل المراجعة على فحص الأدلة، على أساس العينة، المؤيدة للمبالغ والإفصاحات التي تتضمنها القوائم المالية، كما تشمل على تقييم المبادئ المحاسبية المتبعة والتقديرات الهامة المطبقة من قبل الإدارة وتقييم العرض العام للقوائم المالية. نعتقد أن مراجعتنا توفر درجة معقولة من القناعة تمكننا من إبداء الرأي حول القوائم المالية الموحدة.

رأي غير متحفظ

في رأينا، أن القوائم المالية الموحدة ككل تظهر بعدل، من كافة النواحي الجوهرية، المركز المالي للمجموعة كما في ٣٠ سبتمبر ٢٠٠٩م ونتائج أعمالها وتدفقاتها النقدية للفترة المنتهية في ذلك التاريخ وفقاً لمعايير المحاسبة المتعارف عليها في المملكة العربية السعودية.

لفت انتباه

دون التحفظ في رأينا نلفت الانتباه إلى إيضاح ٢ حول القوائم المالية الموحدة ومفاده أنه وفقاً للنظام الأساسي للشركة الأم فإن السنة المالية الأولى تبدأ من تاريخ تحويل الشركة الام من شركة ذات مسؤولية محدودة إلى شركة مساهمة سعودية مغلقة أي من ١٨ أغسطس ٢٠٠٨م حتى ٣١ ديسمبر ٢٠٠٨م. وبناء عليه فإن أرقام المقارنة كما في ٣٠ سبتمبر ٢٠٠٨م وللفترة من ١ يناير ٢٠٠٨م إلى ٣٠ سبتمبر ٢٠٠٨م غير المدققة تغطي النتائج والتدفقات النقدية والتغيرات في حقوق الشركاء المجمع لك من شركة الحسن غازي إبراهيم شاكِر المحدودة وشركاتها التابعة للفترة من ١ يناير ٢٠٠٨م إلى ١٧ أغسطس ٢٠٠٨م وشركة الحسن غازي إبراهيم شاكِر (شركة مساهمة سعودية مغلقة) للفترة من ١٨ أغسطس ٢٠٠٨م إلى ٣٠ سبتمبر ٢٠٠٨م وذلك إثر تحويل شركة الحسن غازي إبراهيم شاكِر المحدودة من شركة ذات مسؤولية محدودة إلى شركة مساهمة سعودية مغلقة. لقد تم إعداد هذه القوائم المالية الموحدة فقط لتقديهما إلى هيئة السوق المالية. تم عرض أرقام المقارنة في هذه القوائم المالية لأغراض المقارنة فقط ورأينا لا يتعلق بتلك الفترة.

عن إرنست ويونغ



احمد إبراهيم رضا
محاسب قانوني
ترخيص رقم ٣٥٦

٣ نوالعدة ١٤٣٠هـ
٢٢ أكتوبر ٢٠٠٩م

جدة

عبدالمجيد بنور العبدان ٣٣٦
أحمد إبراهيم رضا ٢٢٦

عبدالله بنور العبدان ٣٣٦
عبدالمجيد بنور العبدان ٣٣٦

عبدالمجيد بنور العبدان ٣٣٦
عبدالله بنور العبدان ٣٣٦

قائمة المركز المالي الموحدة
كما في ٣٠ سبتمبر ٢٠٠٩م

٣٠ سبتمبر ٢٠٠٨م (غير مدققة) ريال سعودي	٣٠ سبتمبر ٢٠٠٩م ريال سعودي	إيضاح
الموجودات		
الموجودات المتداولة		
٩٩٧٣٣٣٥٩٠	٣٨٤١٥٨٥٥	٤
١٧٥٢٧٢١٦	١٩٦٠١٣٠١٤	٥
٣٠٠٨٥٦١٥	٣٦٠١٩٠١٠	٧
٥٧٥٢١٨٩٤٢١	٥٩٤٦١٨٨٧٩	
إجمالي الموجودات المتداولة		
الموجودات غير المتداولة		
-	٣٧٥٠٠٠	٨
١٤٦٢٤٢٤٠٥	١٥٥٧٦٣٢٩٧	٩
١٢٤٦٣٠١	٩٧٤٣٨١	
١٤٧٤٨٨٣٤٦	١٥٧١١٢٦٧٨	
٧٢٢٦٧٧٧٦٧	٧٥١٧٣١٥٥٧	
إجمالي الموجودات		
المطلوبات وحقوق المساهمين		
المطلوبات المتداولة		
١١٣٥٦٩٤٨٠	١٢٠٠٨٥٩٣	١٠
٢٠٧٧٧١٣٥٧	٢٠٠٩٣٤٦٨١	١١
٥٦٦٢٤٤	١٠٢٨٩٤٦	١٢
١٧٥٠٠٠٠	٣٠٠٠٠٠٠	١٠
٣٢٨٧٤٧٠٨١	٣٣٤٦٣٢٤٢٠	
إجمالي المطلوبات المتداولة		
المطلوبات غير المتداولة		
١٣٨٣٨٧٤٣	١٧٠٠٩٨٢٩	١٠
٤٢٥٠٠٠٠	١٥٠٠٠٠٠	
١٨٠٨٨٧٤٣	١٨٥٠٩٨٢٩	
٣٤٦٨٣٥٨٢٤	٣٥٢٧٤٢٢٤٩	
إجمالي المطلوبات غير المتداولة		
إجمالي المطلوبات		
حقوق المساهمين		
٣٥٠٠٠٠٠٠	٣٥٠٠٠٠٠٠	١٣
٤٤٤٣٦٠	١٣٨٥٩٩٥٩	١٤
١٧٧٧٧٧٩	٧٣٤٦٢٧٤	١٣
-	-	١٥
٣٥٦٠٦٠٣٩	٣٧١٢٠١٢٣٣	
١٩٢٨١٨٠٤	٢٧٧٨٨٠٧٥	
٣٧٥٨٤١٩٤٣	٣٩٨٩٨٩٣٠٨	
٧٢٢٦٧٧٧٦٧	٧٥١٧٣١٥٥٧	
إجمالي الحقوق العائدة للمساهمين في الشركة الأم		
حقوق الأقلية		
إجمالي حقوق المساهمين		
إجمالي المطلوبات وحقوق المساهمين		



شركة الحسن غازي إبراهيم شاكِر
AL-HASSAN G.I. SHAKER CO.

قائمة الدخل الموحدة لفترة التسعة أشهر المنتهية في ٣٠ سبتمبر ٢٠٠٩م

لفترة التسعة أشهر المنتهية في ٣٠ سبتمبر ٢٠٠٨م (غير مدققة) ريال سعودي	لفترة التسعة أشهر المنتهية في ٣٠ سبتمبر ٢٠٠٩م ريال سعودي	إيضاح
٧٦٤٠٠١٢٢٧ (٥٦٥٩٨٥٩٤)	٨١٥٨٣١٧٨ (٥٥٨٩٨٠٤٠١)	المبيعات تكلفة المبيعات
١٩٨٠١٥٦٣٣	٢٥٦٠٢٧٧٧	الربح الإجمالي
(٥٤٩٧٥٠٩٣) (٤٠٥٢٠٤٥٢) (٤٣٨٨١٨)	(٦٥١١٣٨٦٨) (٤٧٥١٢٨٣٩) (٥٠٩٢٤١)	المصروفات بيع وتوزيع عمومية وإدارية استهلاك
(٩٩٥١٤٣٦٣)	(١١٧٦٣٩٤٨)	
٩٨٥٠١٢٧٠	١٣٨٩٦٦٨٢٩	الدخل من العمليات الرئيسية
٢٠٠٧٢٨٥ (٢٠٥٣٧٤٤)	٢٠٩٢٢٨٥٨ (١٧٢٢٢٩١٠)	إيرادات أخرى أعباء مالية
٩٨٣٥٤٨١١	١٣٩٤٣٦٧٧٧	الدخل قبل الزكاة وضريبة الدخل وحقوق الأقلية
(٥٢٢٤٣٩)	(٩٧٢٧٧١٨)	الزكاة وضريبة الدخل
٩٣٣٠٣٧٢	١٢٩٧٠٩٠٥٩	صافي الدخل قبل حقوق الأقلية
(١٣١٣٦٣٩)	(٨٨٨٣٩٢٠)	الدخل العائد لحقوق الأقلية
٩١٨١٦٧٣٣	١٢٠٨٢٥١٣٩	صافي الدخل
٢٨١	٣٩٧	الأرباح للسهم من دخل العمليات الرئيسية (ريال سعودي للسهم)
٢٦٦	٣٧١	الأرباح للسهم من صافي الدخل قبل حقوق الأقلية (ريال سعودي للسهم)
٢٦٢	٣٤٥	الأرباح للسهم من صافي الدخل (ريال سعودي للسهم)

تشكل الإيضاحات المرفقة من ١ - ٢٣ جزءاً من هذه القوائم المالية الموحدة

قائمة التدفقات النقدية الموحدة لفترة التسعة أشهر المنتهية في ٣٠ سبتمبر ٢٠٠٩م

لفترة التسعة أشهر المنتهية في ٣٠ سبتمبر ٢٠٠٨م (غير مدققة) ريال سعودي	لفترة التسعة أشهر المنتهية في ٣٠ سبتمبر ٢٠٠٩م ريال سعودي	إيضاح
		الأنشطة التشغيلية
		الدخل قبل الزكاة وضريبة الدخل وحقوق الأقلية تعديلات للبنود التالية:
٩٨٣٥٤٣٨١١	١٣٩٤٣٦٧٧٧٧	
٩٧١٣٧٥	٧٤٩٨٤٢٦	٩
١١٣٣٠٠	٢٠٣٩٤٠	١٧
٢٥٩٧٩٧٦	٢٧٠٨٧٨٥٦	
٢٥٣٧٤٤	١٧٧٢٢٩١٠	
(١٠٨٣٢٦)	(٨٠٥٤٧)	
١٠٩٠٨٢٣٨٨٠	١٥١٤٩٠٣٦٢	
(٧١٧٧٨٩٤٢)	(٧٧٣١٤٣٧٨)	
(٢١٠٠٩٢٧)	٥٨٧٣٥٧٧٠١	
٧٩٣٤١٧٠١	(٣٣٣٩٦٦٠٢٩)	
٩٥٥٩٤٧١٢	٩٨٩٥٠٦٥٦	
(٢٥٣٧٤٤)	(١٧٧٢٢٩١٠)	
(٥٧٧٦٤٨٥)	(٦٢٣٢٣٧٦)	١٢
(٣٥١٦٢٥)	(١٥٥٨٩١)	
٨٧٣١٢٣٨٥٨	٩٠٣٩٤٧٩	
		صافي النقد من الأنشطة التشغيلية
		الأنشطة الاستثمارية
(٦٧٤٣٣٤٢٨)	(١٧٣٢٦٢٥٣)	٩
٩٩٣٧٩٤٦	٨٢٣٨٥٧	
(١٣٥٩٦٠١)	-	
-	(٣٧٥٣٠٠٠)	٨
(٦٦٥٦٥٠٨٣)	(١٧٦١٨٣٩٦)	
		صافي النقد المستخدم في الأنشطة الاستثمارية
		الأنشطة التمويلية
(٩٠٠٠٠٠٠)	(١٥٠٠٠٠٠)	١٠
(٥٨٨٢٤٧٥٩)	(٦٣٥٦٤٧٤)	١٠
٩٢٣٧٢٨٧	-	
-	(٢٣٥٠٠٠٠)	
٢٢٦٦٣١	(٢٩٧٩٦٨)	
٢٤٥٣٤٥٩	(٨٨٣٦٢٥٤٢)	
		صافي النقد (المستخدم في) / من الأنشطة التمويلية

تشكل الإيضاحات المرفقة من ١ - ٢٣ جزءاً من هذه القوائم المالية الموحدة



شركة الحسن غازي إبراهيم شاكِر
AL-HASSAN G.I. SHAKER CO.

قائمة التدفقات النقدية الموحدة (تتمة)
لفترة التسعة أشهر المنتهية في ٣٠ سبتمبر ٢٠٠٩م

لفترة التسعة أشهر المنتهية في ٣٠ سبتمبر ٢٠٠٨م (غير مدققة) ريال سعودي	لفترة التسعة أشهر المنتهية في ٣٠ سبتمبر ٢٠٠٩م ريال سعودي	إيضاح
٤٥٢٨١٩٣٤	(١٥٦٤١٤٥٩)	(النقص)/الزيادة في الأرصدة لدى البنوك والنقد
٥٤٦٥١٦٥٦	٥٤٦٥٧٣١٤	الأرصدة لدى البنوك والنقد في بداية الفترة
٩٩٧٣٣٠٥٩.	٣٨٦٤١٥٨٥٥	٤ الأرصدة لدى البنوك والنقد في نهاية الفترة

ملحق بيانات غير نقدية :

(١٣٢٦٨١٩٩٧٧)	-	١٣	تحويل من حسابات جاري الشركاء إلى رأس المال
(٢١٦٥٧٦٠٧)	-	١٣	تحويل من الأرباح المبقة إلى رأس المال
(٥٢٢٤١٦)	-	١٣	تحويل من الاحتياطي النظامي إلى رأس المال
(٥٨١٤٧٧٦٧)	-		توزيعات أرباح مستحقة للشركاء

تشكل الإيضاحات المرفقة من ١ - ٣ جزءاً من هذه القوائم المالية الموحدة

قائمة التغيرات في حقوق الملكية الموحدة
لفترة التسعة أشهر المنتهية في ٣٠ سبتمبر ٢٠٠٩م

المجموع ٢٠٠٩م ريال سعودي	حقوق الأقلية ريال سعودي	إجمالي الحقوق العائدة للمساهمين في الشركة الأم ريال سعودي	حسابات جاري المساهمين ريال سعودي	أرباح مفقاة ريال سعودي	احتياطي نظامي ريال سعودي	رأس المال ريال سعودي
٢٤٨,٠٠٠,٠٠٠	١٧,٧٤٦,٣٣٤	٢٣٠,٢٥٣,٦٦٦	٤,٠٦٨,٦٩٠	١٨٩,٤٨٧,٧٨٠	٥٢٢,٤٦٦	٥٠٠,٠٠٠
٩٠,٣٠٣,٧٢٢	٣٧,٣٣٩	٩٠,٣٤١,٠٦١	-	٩١,٨٦٧,٣٣٣ (٤٤٤,٣٦٠)	-	-
٩٢,٣٠٣,٧٢٢	٢٢٦,٣١١	٩٢,٥٣٠,٠٣٣	٩٢,٥٣٠,٠٣٣	-	٤٤٤,٣٦٠	-
٥٨,١٤٧,٧٦٧	-	٥٨,١٤٧,٧٦٧	(٣٢,٨١٩,٩٧٧)	(٢٦,٣٢٧,٧٩٠) (٥٨,١٤٧,٧٦٧)	(٥٢٢,٤٦٦)	-
٣٧٥,٨٤٦,٩٤٣	١٩,٢٨١,٨٠٤	٣٩٥,١٢٨,٧٤٧	-	٦٥١,٧٧٩	٤٤٤,٣٦٠	٣٥٠,٠٠٠,٠٠٠
٣٨٦,٩٧٦,٥٧٠	١٩,٢٠٢,١٢٣	٣٧٧,٧٧٤,٤٤٧	-	١٥١,٩٩٧,٠٠٢	١,٧٧٧,٤٤٥	٣٥٠,٠٠٠,٠٠٠
١٢٩,٧٠٩,٥٠٩	٨,٨٨٣,٩٢٠	١٢٠,٥٩٣,٤٢٩	-	١٢٠,٨٢٥,٣٣٩	-	-
-	-	-	-	(١٢,٠٨٢,٤٠٤)	١٢,٠٨٢,٤٠٤	-
(٢٩٧,٩٦٨) (١١٧,٣٥٨,٣٥٣)	(٢٩٧,٩٦٨)	(١١٧,٣٥٨,٣٥٣)	-	(١١٧,٣٥٨,٣٥٣)	-	-
٣٩٨,٩٨٩,٣٠٨	٢٧,٧٨٨,٧٥٠	٣٧١,٢٠٠,٥٥٠	-	٧,٣٤١,٢٧٤	١٣,٨٥٩,٩٥٩	٣٥٠,٠٠٠,٠٠٠
٣٣٣,٨٥٩,٩٥٩	-	٣٣٣,٨٥٩,٩٥٩	-	-	١٣,٨٥٩,٩٥٩	٣٥٠,٠٠٠,٠٠٠
٣٥٠,٠٠٠,٠٠٠	٢٧,٧٨٨,٧٥٠	٣٧٧,٧٨٨,٧٥٠	-	٧,٣٤١,٢٧٤	-	-
٣٩٨,٩٨٩,٣٠٨	٢٧,٧٨٨,٧٥٠	٣٧١,٢٠٠,٥٥٠	-	٧,٣٤١,٢٧٤	١٣,٨٥٩,٩٥٩	٣٥٠,٠٠٠,٠٠٠

الرصيد في ٣٠ سبتمبر ٢٠٠٩م
تتكون حقوق الملكية مما يلي:
الشركة الأم
الشركات التابعة

الرصيد في ٣٠ ديسمبر ٢٠٠٨م
صافي الدخل للفترة من ١ يناير ٢٠٠٩م إلى ٣٠ سبتمبر ٢٠٠٩م
المحول إلى الاحتياطي النظامي
صافي الحركة خلال الفترة من ١ يناير ٢٠٠٩م إلى ٣٠ سبتمبر ٢٠٠٩م
توزيعات أرباح

الرصيد في ٣٠ سبتمبر ٢٠٠٨م (غير مدقق)

الرصيد في ٣١ ديسمبر ٢٠٠٧م
صافي الدخل للفترة من ١ يناير ٢٠٠٨م إلى ٣٠ سبتمبر ٢٠٠٨م (غير مدقق)
المحول إلى الاحتياطي النظامي
صافي الحركة خلال الفترة من ١ يناير ٢٠٠٨م إلى ٣٠ سبتمبر ٢٠٠٨م (غير مدققة)
المحول إلى رأس المال (إيضاح ١٣) (غير مدقق)
توزيعات أرباح



شركة الحسن غازي إبراهيم شاكرا
AL-HASSAN G.I. SHAKER CO.

إيضاحات حول القوائم المالية الموحدة

٣٠ سبتمبر ٢٠٠٩م

١ - نشاط الشركة

شركة الحسن غازي إبراهيم شاكرا (الشركة الأم) هي شركة مسجلة في المملكة العربية السعودية كشركة مساهمة سعودية مغلقة. وقد صدر القرار الوزاري رقم ٢٧٥ بإعلان تحويل الشركة من شركة ذات مسؤولية محدودة إلى شركة مساهمة سعودية مغلقة في ١٧ شعبان ١٤٢٩هـ الموافق ١٨ أغسطس ٢٠٠٨م. يقع المركز الرئيسي للشركة في الرياض. تم بيان فروع الشركة في الإيضاح ٢٣.

قرر الشركاء في الشركة ذات المسؤولية المحدودة في ٥ جمادى الأولى ١٤٢٩هـ الموافق ١٠ مايو ٢٠٠٨م، تحويل الشركة من شركة ذات مسؤولية محدودة إلى شركة مساهمة سعودية مغلقة ونقل المركز الرئيسي للشركة من جدة إلى الرياض وزيادة رأس مال الشركة من ٥٠٠.٠٠٠ ريال سعودي إلى ٣٥٠.٠٠٠ ريال سعودي (انظر إيضاح ١٣).

تزاوّل الشركة الأم أعمالها في تجارة الجملة والتجزئة في الأجهزة الكهربائية وشراء الأراضي لإقامة المباني عليها لاستثمارها بالبيع والتأجير. والشركة الأم مملوكة بالكامل لمساهمين سعوديين.

سجلت شركة إبراهيم شاكرا المحدودة، وهي شركة تابعة، في المملكة العربية السعودية كشركة ذات مسؤولية محدودة بموجب السجل التجاري رقم ٤٣٠٠٣٤٤٧٥ بتاريخ ١٦/٧/١٤٠٢هـ الموافق ١٠ مايو ١٩٨٢م. يقع المركز الرئيسي للشركة في جدة. تزاوّل شركة إبراهيم شاكرا المحدودة أعمالها في تجارة الجملة وصيانة وإصلاح الأجهزة المنزلية (الأدوات الكهربائية وأجهزة التلفاز والراديو والغسالات والنشافات والثلاجات والمكوى والمكيفات وأفران الغاز وشراء الأراضي وإقامة المباني عليها لاستثمارها بالبيع أو التأجير).

سجلت شركة إبراهيم حسين شاكرا للمشاريع والصيانة المحدودة، وهي شركة تابعة، في المملكة العربية السعودية كشركة ذات مسؤولية محدودة بموجب السجل التجاري رقم ٤٣٠١٥٩٧٢٨ بتاريخ ١٧/٧/١٤٢٧هـ الموافق ٦ فبراير ٢٠٠٦م وتزاوّل شركة إبراهيم حسين شاكرا للمشاريع والصيانة المحدودة أعمالها في مجال خدمات الاستيراد والتصدير وخدمات التسويق للآخرين.

سجلت شركة إل جي شاكرا المحدودة، وهي شركة تابعة، في المملكة العربية السعودية كشركة ذات مسؤولية محدودة بموجب السجل التجاري رقم ١٠٢٢٦٦٦٠٦ بتاريخ ٤ ذو الحجة ١٤٢٧هـ الموافق ٢٥ ديسمبر ٢٠٠٦م. تزاوّل شركة إل جي شاكرا أعمالها في مجال تصنيع مكيفات الهواء الجدارية المنفصلة ومكيفات الهواء السقفية المنفصلة ومكيفات الهواء المركزية المنفصلة ومكيفات الهواء الشبكي. والشركة التابعة مملوكة بنسبة ٥١٪ لشركة الحسن غازي إبراهيم شاكرا المحدودة ونسبة ٤٩٪ لشريك غير سعودي.

اشترت الشركة الأم، اعتباراً من ١ يناير ٢٠٠٧م، حصة بنسبة ٩٠٪ في كل من شركة إبراهيم شاكرا المحدودة وشركة إبراهيم حسين شاكرا للمشاريع والصيانة المحدودة. تمتلك شركة إبراهيم حسين شاكرا للمشاريع والصيانة المحدودة نسبة ١٠٪ المتبقية من حصص رأس المال في شركة إبراهيم شاكرا المحدودة وتمتلك شركة إبراهيم شاكرا المحدودة نسبة ١٠٪ من حصص رأس المال المتبقية في شركة إبراهيم حسين شاكرا للمشاريع والصيانة المحدودة. بناء عليه، فإن الشركة الأم تمتلك ١٠٪ من حصص رأس المال في كل من شركة إبراهيم شاكرا المحدودة وشركة إبراهيم حسين شاكرا للمشاريع والصيانة المحدودة بصورة مباشرة أو غير مباشرة. وقد تم اعتبار الشركتين التابعتين، في هذه القوائم المالية الموحدة، على أنهما شركتين تابعتين مملوكتين بالكامل. تم استكمال الإجراءات النظامية لنقل الحصص باسم الشركاء الجدد في ١٤ جمادى الأولى ١٤٢٩هـ الموافق ٢٠ مايو ٢٠٠٨م.

اشترت الشركة الأم اعتباراً من ٢٥ ديسمبر ٢٠٠٦م حصة بنسبة ٥١٪ في شركة إل جي شاكرا المحدودة.

فيما يلي تفاصيل الشركات التابعة، كما في ٣٠ سبتمبر ٢٠٠٩م، والتي هي مسجلة في المملكة العربية السعودية:

الاسم	النشاط الرئيسي	٪ لرأس المال المملوك (بصورة مباشرة أو غير مباشرة)
شركة إبراهيم شاكرا المحدودة	تجارة الجملة في الأجهزة المنزلية	٪١٠٠
شركة إبراهيم شاكرا للمشاريع والصيانة المحدودة	خدمات الاستيراد والتصدير والتسويق	٪١٠٠
شركة إل جي شاكرا المحدودة	تصنيع مكيفات الهواء	٪٥١

لقد تمت الإشارة في هذه القوائم المالية إلى كل من شركة إبراهيم شاكرا المحدودة وشركة إبراهيم حسين شاكرا للمشاريع والصيانة المحدودة وشركة إل جي شاكرا المحدودة على أنها «شركات تابعة». وتمت الإشارة إلى شركة الحسن غازي إبراهيم شاكرا وشركاتها التابعة على أنها «المجموعة».

٢ - أساس إعداد القوائم المالية الموحدة

وفقاً للنظام الأساسي للشركة الأم فإن السنة المالية الأولى تبدأ من تاريخ تحويل الشركة الأم من شركة ذات مسؤولية محدودة إلى شركة مساهمة سعودية مغلقة أي من ١٨ أغسطس ٢٠٠٨م حتى ٣١ ديسمبر ٢٠٠٨م، وبناء عليه فإن أرقام المقارنة كما في ٣٠ سبتمبر ٢٠٠٨م ولفترته من ١ يناير إلى ٣٠ سبتمبر ٢٠٠٨م غير المدققة تغطي النتائج والتدفقات النقدية والتغيرات في حقوق الشركاء المجمع لكل من شركة الحسن غازي إبراهيم شاعر المحدودة وشركاتها التابعة للفترة من ١ يناير ٢٠٠٨م إلى ١٧ أغسطس ٢٠٠٨م وشركة الحسن غازي إبراهيم شاعر (شركة مساهمة سعودية مغلقة) للفترة من ١٨ أغسطس ٢٠٠٨م إلى ٣٠ سبتمبر ٢٠٠٨م وذلك إثر تحويل شركة الحسن غازي إبراهيم شاعر المحدودة من شركة ذات مسؤولية محدودة إلى شركة مساهمة سعودية مغلقة (أنظر إيضاح ١) . لقد تم إعداد هذه القوائم المالية الموحدة فقط لتقديدها إلى هيئة السوق المالية وقد تم عرضها لبيان النتائج لفترة التسعة أشهر المنتهية في ٣٠ سبتمبر ٢٠٠٨م مقارنة مع نتائج التسعة أشهر لسنة ٢٠٠٩م.

٣ - السياسات المحاسبية الهامة

تتضمن القوائم المالية الموحدة القوائم المالية لكل من الشركة الأم وشركاتها التابعة (المجموعة) المذكورة في إيضاح ١ أعلاه. تم استبعاد جميع الأرصدة والحسابات بين شركات المجموعة عند توحيد القوائم المالية. أعدت القوائم المالية الموحدة وفقاً لمعايير المحاسبة المتعارف عليها في المملكة العربية السعودية.

الشركات التابعة

الشركات التابعة هي شركات تمتلك فيها الشركة الأم كما ذكر في الإيضاح ١ أعلاه، بصورة مباشرة أو غير مباشرة، استثماراً طويلاً الأجل يتكون من حصة لا تقل عن ٥٠٪ من رأس المال الذي يحق له التصويت وتمارس الشركة نفوذاً عليها. يتم توحيد الشركات التابعة اعتباراً من تاريخ سيطرة الشركة الأم إلى حين انتهاء تلك السيطرة. يحتسب اقتناء الشركات التابعة باستخدام طريقة الشراء. يتم إعداد القوائم المالية للشركات التابعة لنفس الفترة التي تعد فيها القوائم المالية للشركة الأم باستخدام سياسات محاسبية متوافقة. يتم إدراج حقوق الملكية العائدة للجهات الأخرى في المجموعة في هذه القوائم المالية الموحدة تحت بند «حقوق الأقلية».

فيما يلي السياسات المحاسبية الهامة المتبعة:

العرف المحاسبي

تعد القوائم المالية الموحدة وفقاً لمبدأ التكلفة التاريخية.

استعمال التقديرات

يتطلب إعداد القوائم المالية الموحدة وفقاً للمبادئ المحاسبية المتعارف عليها استعمال تقديرات وافتراسات تؤثر على قيم الموجودات والمطلوبات المصرح عنها والإفصاح عن الموجودات والمطلوبات الطارئة كما في تاريخ القوائم المالية ومبالغ الإيرادات والمصرفات المصرح عنها خلال الفترة التي أعدت لها القوائم المالية.

المدينون التجاريون

تدرج الذمم المدينة التجارية طبقاً لمبلغ الفاتورة الأصلي بعد خصم المخصص مقابل المبالغ غير قابلة للتحويل. يتم تجنب مخصص تقديري مقابل الديون المشكوك في تحصيلها عندما يصبح من غير المحتمل تحصيل كامل المبلغ. تشطب الديون المعدومة حال تكبدها.

البضاعة

تظهر البضاعة بسعر التكلفة أو صافي القيمة الممكن تحقيقها أيهما أقل. تحتسب قيمة البضاعة على أساس المتوسط المرجح.

يتم تكوين مخصص مقابل البضاعة المتقدمة وبطيئة الحركة عند الضرورة.

الممتلكات والآلات والمعدات

تسجل الممتلكات والآلات والمعدات بالتكلفة ناقصاً الاستهلاك المتراكم أو أي انخفاض في قيمتها. لا يحتسب استهلاك للأرض المملوكة. تستهلك تكلفة الممتلكات والآلات والمعدات الأخرى ناقصاً القيمة التقديرية المتبقية بطريقة القسط الثابت على مدى أعمارها الإنتاجية المتوقعة.

تتم مراجعة القيمة الدفترية للممتلكات والآلات والمعدات لمعرفة الانخفاض في القيمة عندما تشير الأحداث أو التغيرات في الظروف إلى احتمال عدم إمكانية استرداد القيمة الدفترية. في حالة وجود أي مؤشر على ذلك وإذا تجاوزت القيمة الدفترية القيمة التقديرية الممكن استردادها يتم تخفيض قيمة الموجودات إلى قيمتها الممكن استردادها باعتبارها قيمتها العادلة، مخصصاً منها تكلفة بيعها، أو القيمة قيد الاستعمال، أيهما أعلى.



شركة الحسن غازي إبراهيم شاكرا
AL-HASSAN G.I. SHAKER CO.

يتم إطفاء التحسينات على الموجودات المستأجرة بطريقة القسط الثابت على مدة العمر الإنتاجي للتحسينات أو مدة عقد الإيجار، أيهما أقصر.

تحمل مصروفات الإصلاح والصيانة على الدخل، أما التحسينات التي تزيد في قيمة الموجودات ذات العلاقة أو تطيل أعمارها بصورة جوهريّة فتتم رسملتها.

الانخفاض في قيمة الموجودات وعدم إمكانية تحصيلها

يتم إجراء تقييم في تاريخ كل قائمة مركز مالي لتحديد ما إذا كان هناك دليل موضوعي على إمكانية حدوث انخفاض في قيمة الموجودات المالية. في حالة وجود مثل هذا الدليل يتم إدراج أي انخفاض في القيمة في قائمة الدخل الموحدة. يتم تحديد الانخفاض في القيمة كما يلي :

أ- في حالة الموجودات المدرجة بالقيمة العادلة فإن الانخفاض في القيمة هو الفرق بين التكلفة والقيمة العادلة ناقصاً أي خسارة ناتجة عن الانخفاض في القيمة سبق إدراجها في قائمة الدخل الموحدة.

ب- في حالة الموجودات المدرجة بالتكلفة فإن الانخفاض في القيمة هو الفرق بين القيمة العادلة والقيمة الحالية للتدفقات النقدية المستقبلية المخصومة طبقاً لمعدل العائد الحالي بالسوق لأصل مالي مماثل.

ج- في حالة الموجودات المدرجة بالتكلفة المطفأة فإن الانخفاض في القيمة هو الفرق بين القيمة الدفترية والقيمة الحالية للتدفقات النقدية المخصومة بسعر الفائدة الأصلي المطبق.

الزكاة وضريبة الدخل

يجنب مخصص مقابل الزكاة وفقاً للأنظمة المالية المعمول بها في المملكة العربية السعودية. يحمل الالتزام على قائمة الدخل الموحدة.

الدائنون التجاريون والمبالغ المستحقة الدفع

تسجل المطلوبات المتعلقة بالمبالغ المطلوب سدادها في المستقبل لقاء البضاعة أو الخدمات التي يتم الحصول عليها سواء تم أو لم يتم تقديم فاتورة بها من قبل المورد .

المخصصات

تسجل المخصصات عندما يكون لدى المجموعة التزام (نظامي أو ضمني) ناشئ عن حدث سابق ويكون هناك احتمال لنشوء تكاليف لسداد الالتزام يمكن قياسها بصورة يعتمد عليها.

يدرج مخصص الضمان لكافة المنتجات الخاضعة للضمان في تاريخ قائمة المركز المالي ويتم تقديره بناء على الخبرة السابقة.

مكافأة نهاية الخدمة للموظفين

تحتسب المبالغ الواجبة الدفع بمقتضى نظام العمل والعمال السعودي لتعويض الموظفين عن فترات خدماتهم المتراكمة كما في تاريخ قائمة المركز المالي.

تحقق الإيرادات

تسجل المبيعات عند الانتقال الفعلي لمنافع ومخاطر ملكية البضاعة إلى المشتري. تمثل المبيعات قيمة البضاعة الموردة أو الخدمات المقدمة من قبل الشركة خلال السنة والمقدم بها فواتير، بعد تنزيل الخصم التجاري والخصم على الكميات.

العملات الأجنبية

المعاملات

تسجل المعاملات التي تتم بالعملات الأجنبية (غير مغطاة بعقود صرف آجلة) بالريال السعودي طبقاً لأسعار الصرف السائدة في تاريخ إجراء المعاملة. يتم تحويل الموجودات والمطلوبات النقدية القائمة بالعملات الأجنبية كما هو بتاريخ المركز المالي الموحدة إلى ريال سعودي طبقاً لأسعار الصرف السائدة بذلك التاريخ. تدرج جميع الفروق في قائمة الدخل.

عقود الصرف الآجلة

تسجل عقود الصرف الآجلة التي يتم إبرامها للتحوط مقابل مطلوبات/ موجودات العملات الأجنبية بالسعر الفوري عند بدء العقد. ويتم إطفاء أي خصمات أو علاوات في الدخل على مدى مدة العقد .

النقد وما في حكمه

يتكون النقد وما في حكمه من أرصدة لدى البنوك ونقد في الصندوق وودائع تحت الطلب.

المصروفات

مصروفات البيع والتوزيع هي تلك المصروفات التي تتعلق تحديداً بمندوبي المبيعات والتخزين وشاحنات تسليم البضاعة وكذلك مخصص الديون المشكوك في تحصيلها، إن وجدت. تصنف جميع المصروفات الأخرى كمصروفات عمومية وإدارية.

٤ - الأرصدة لدى البنوك والنقد

٣٠ سبتمبر ٢٠٠٨ (غير مدققة) ريال سعودي	٣٠ سبتمبر ٢٠٠٩ ريال سعودي	
١٩٣٨١٣٤	١٧٩٣٤٩٧	نقد في الصندوق
٤٧٧٩٥٤٥٦	٢١٦٢٢٣٥٨	أرصدة لدى البنوك - حسابات جارية
٤٩٧٣٣٥٩٠	٢٣٤١٥٨٥٥	الأرصدة لدى البنوك والنقد
٥٠٠٠٠٠٠٠	١٥٠٠٠٠٠٠	ودائع لأجل
٩٩٧٣٣٥٩٠	٣٨٤١٥٨٥٥	

تمثل الودائع لأجل الودائع قصيرة الأجل لدى أحد البنوك وهي قابلة للتجديد لفترات أخرى.

٥ - المدينون التجاريون والمبالغ المدفوعة مقدماً

٣٠ سبتمبر ٢٠٠٨ (غير مدققة) ريال سعودي	٣٠ سبتمبر ٢٠٠٩ ريال سعودي	
١٢٧٨٣٢٥٥٨	١٥٣٥٤٠٦٠٥	إجمالي المدينين التجاريين
(٢٩٧١٤٤١)	(١٨٣٣٣٢٣٢)	يخصم: مخصص ديون مشكوك في تحصيلها (انظر الإيضاح أدناه)
١٢٤٨٦١١٧	١٥١٧٠٧٣٧٣	صافي المدينين التجاريين
٩١١٩٧٩٠	٨٥٨١٥٦٣	مبالغ مستحقة من جهات ذات علاقة (انظر إيضاح ٦)
٢٢٣٩١٠٠	٧٦٩٩٨٠	دفعات مقدمة للموردين
٣٣١٩١٩٧٨	٢٨٨٣٨٠١٨	مدينون آخرون
٥٨٥٨٢٣١	٦١٦٠٨٠	مبالغ مدفوعة مقدماً
١٧٥٢٧٠٢١٦	١٩٦٠١٣٠١٤	



شركة الحسن غازي إبراهيم شاكرا
AL-HASSAN G.I. SHAKER CO.

انخفضت قيمة حسابات مدينة قيمتها الاسمية ٢٣٢ر٨٣٣ر١ ريال سعودي كما في ٣٠ سبتمبر ٢٠٠٩م (٣٠ سبتمبر ٢٠٠٨م) (غير مدققة) قيمتها الاسمية ٢٩٧١ر٤٤١ ريال سعودي).

حركة مخصص الانخفاض في قيمة الذمم للمدينين التجاريين كما يلي:

لفترة التسعة أشهر المنتهية في (غير مدققة) ٣٠ سبتمبر ٢٠٠٨م	لفترة التسعة أشهر المنتهية في ٣٠ سبتمبر ٢٠٠٩م	
٢٢٦٥٨١٣٧	٣٠٧٦٤٤١	في ايناير
٣١٥٠٠٠	٢٧٨٥٦٧	المبلغ المحمل للفترة
(١٦٩٦)	(١٣٩٦٢٥)	مبالغ مشطوبة
-	(١٥١٣٨٢ر١)	عكس قيد خلال الفترة
<u>٢٩٧١ر٤٤١</u>	<u>(١٨٣٣ر٢٣٢)</u>	في ٣١ سبتمبر

فيما يلي أعمار الذمم للمدينين التجاريين التي لم تنخفض قيمتها, كما في ٣١ ديسمبر:

تجاوزت موعد استحقاقها لكن لم تنخفض قيمتها

أكثر من ١٢٠ يوماً ريال سعودي	٩٠ إلى ١٢٠ يوماً ريال سعودي	٦٠ إلى ٩٠ يوماً ريال سعودي	٣٠ إلى ٦٠ يوماً ريال سعودي	أقل من ٣٠ يوماً ريال سعودي	لم تتجاوز موعد استحقاقها ولم تنخفض قيمتها ريال سعودي	الإجمالي ريال سعودي	
٢٢٨٤٧ر٤٦	٢٠٥٠٦ر١٠	٣٠٦٦٤٤٧ر٣	٢٢٢٢٩٧٦ر٢	٣٢٦٦٢ر١٩	٨٨٦٦٩٢ر٦٤٠	١٥١٧٧٧٣٧٣	٣٠ سبتمبر ٢٠٠٩م
٢٢٩٥٥ر١	٧٠٠ر٧٠	١٧٣٨٣٢٢ر١	١٧٦٥٩٢٢ر١٧	٢٨٩٢٨ر٠٨	٧٣٥٣٩ر٠٢٩	١٢٤٨٦١١٧	٣٠ سبتمبر ٢٠٠٨م (غير مدققة)

ليس من الممارسة المتبعة لدى المجموعة الحصول على ضمانات مقابل الذمم للمدينين التجاريين, ولكن بناء على خبرة الشركة من المتوقع أن يتم تحصيل كامل الذمم للمدينين التجاريين التي لم تنخفض قيمتها.

٦ - معاملات مع جهات ذات علاقة وأرصدها

إضافة إلى المعاملات مع المساهمين التي تم الإفصاح عنها في قائمة التغييرات في حقوق الشركاء الموحدة في إيضاح ١٥، فيما يلي تفاصيل المعاملات الرئيسية التي تمت مع الجهات ذات العلاقة خلال الفترة وأرصدها في نهاية الفترة:

الجهة ذات العلاقة	طبيعة المعاملة	مبلغ المعاملة	المبلغ المستحق من/إلى الجهات ذات العلاقة
		لفترة التسعة أشهر المنتهية في ٣٠ سبتمبر ٢٠٠٨ (غير مدققة) ريال سعودي	٣٠ سبتمبر ٢٠٠٨ (غير مدققة) ريال سعودي
شريك الأقلية في شركة إل جي شاعر المحدودة ال جي اليكترونيكس انك، كوريا	مشتريات ودفعات رسوم امتياز وتمويل ورسوم فنية	٤٨٠٢٢٠٨٤٤	(٣٧٧٧٥٠٥٢)
جهة منتسبة			
شركة غازي إبراهيم شاعر وأولاده	سداد مصاريف من قبل الجهة ذات العلاقة	-	(٩٢٢)
إل جي شاعر، تركيا	مشتريات	٣٦٩٦٤٠١٢	(٢٥٩٧٧٩٤٠)
الشركة العربية للمياه وتطوير الطاقة	شراء أرض	١٥٥٠٣٠٣٧	(٦٧٧٦٠٥)
شركة الحسن غازي إبراهيم شاعر لإدارة العقارات	إيجارات مدفوعة إلى جهة ذات علاقة	٣٨٠٠٠٠٠	-
المجموع (إيضاح ١٠)			
المستحق من جهات ذات علاقة جهة منتسبة			
مؤسسة الحسن غازي للأجهزة الكهربائية الحديثة	سداد مصاريف بالنيابة عن الجهة ذات العلاقة	١٣٥٨٠	٣٨٠٦٢
شركة الاليكترونيات والمعدات المتقدمة	مبيعات للجهة ذات العلاقة	٤٨٢٣٠٢	٩٠٠٠٠٩٢٨
ال جي شاعر الاردن وافريقيا والخليج	مبيعات لجهات ذات علاقة	-	٣٦٨٣٠٠
المجموع (إيضاح ٥)			
		٨٠٥٨١٥٣	٩١٩٧٧٩٠

تعتمد سياسات الأسعار وشروط الدفع الخاصة بهذه المعاملات من إدارة المجموعة.



شركة الحسن غازي إبراهيم شاكِر
AL-HASSAN G.I. SHAKER CO.

٧ - بضاعة

٣٠ سبتمبر ٢٠٠٨م (غير مدققة) ريال سعودي	٣٠ سبتمبر ٢٠٠٩م ريال سعودي	
١٢,٩٢٧,٨١١	٢٣,٠٠٠,٤٥٢	مواد خام
-	٣٨٨,١٧٥	أعمال تحت التنفيذ
٢١٠,٩٦٠,٠٣	٣١٦,٨٢٥,٣٢٩	بضاعة في المعارض والمستودعات
(٥٧,٧٤١,٠٥٧)	(٥٦,٦٨٦,٣٥٨)	يخصم: مخصص بضاعة متقادمة وبطيئة الحركة
٢٦٨,٢٨٢,٧٥٧	٣٣٤,٦٢٧,٥٩٨	
٣١٩,٠٢,٨٥٨	٢٥,٥٦٢,٤١٢	بضاعة في الطريق
٣,٠٨٥,٦١٥	٣٦,٠١٩,٠١٠	

٨ - استثمار

اشترت الشركة الأم خلال الفترة المنتهية في ٣٠ سبتمبر ٢٠٠٩م حصة بنسبة ٢٠٪ في شركة شاكر للأجهزة الالكترونية والمنزلية لبنان، وهي شركة مسجلة في لبنان. تم تسجيل الاستثمار بالتكلفة نظراً لأن شركة شاكر للأجهزة الالكترونية والمنزلية لم تبدأ بعد عملياتها التجارية.

٩ - ممتلكات وآلات ومعدات

فيما يلي الأعمار الإنتاجية للموجودات لغرض احتساب الاستهلاك:

سيارات: ٤ سنوات	مباني: ٤ إلى ٤٠ سنة
أدوات ومعدات: ٥ سنوات	أثاث وتجهيزات: ٦ إلى ٧ سنة
	تحسينات العقارات المستأجرة: ٤ سنوات

٩ - ممتلكات وآلات ومعدات (تتمة)

المجموع ٣٠ سبتمبر ٢٠٢٨م (غير مدققة) ريال سعودي	المجموع ٣٠ سبتمبر ٢٠١٩م ريال سعودي	تأمينات العقارات المستأجرة ريال سعودي	أدوات ومعدات ريال سعودي	أثاث وتجهيزات ريال سعودي	سيارات ريال سعودي	مباني ريال سعودي	أراضي ريال سعودي
١٢٥,٩٢,٠٩٦	١٨٣,٧٧٧,٢١٥	١٦٣,٤٣٢	١٦,٦٩٠,٠٢٠	٣,٧٤٨,٢٣٥	٢٣,٤٣٠,٩٧٩	٤٤,٧٣٢,٤١٢	٨,١٧٦,١٥٥
٦٧,٤٣,٤٢٨	١٧,٣٦٢,٥٣٣	٤,٠٨٠,٣٣٣	٧,٣٦٨,٤٤٢	١,٧٣,٤٥٢	٤,٤٥٠,٩٩٦	٣٥٢,٨٣٠	-
(١,٩٦,٠٩٦)	(٤٨٤,٣٦٩)	-	-	-	(٤٨٤,٣٦٩)	-	-
١٩١,٦٠,٦١٢	٢٠٠,٦٣٩,٠٩٩	١٦٣,٤٣٢	٢٤,٠٥٨,٤٤٤	١٤,٨٦١,٦٨٧	٢٧,٣١٠,٦٠٦	٤٥,٠٨٥,٢٤٢	٨,١٧٦,١٥٥
٣٠,٩٦,٣٠٩	٣٧,٨٥٩,٤٣٥	٢,٣٤٤,٨٥٩	٣,٣٧٥,٦٤٦	١,٣٠٠,٩٦٦	١٦,٢٢٣,٣٥٤	٤٥,١٤,٦٠٥	-
٥,٩٧,٣٧٥	٧,٤٩٨,٤٢٦	٢,٦٢٦	٢,٤٣٣,٧٩٤	٧٢٢,٦٥٣	٢,٥٣٧,٩٧٩	١,٥٧٧,٧٨٤	-
(٦,٨٠٤,١٠٤)	(٤٨٢,٠٥٩)	-	-	-	(٤٨٢,٠٥٩)	-	-
٤٤,٨٦,١٧٥	٤٤,٣٧٥,٨٠٢	٢,٥٧١,٧٥٥	٥,٨٠٩,٤٤٠	١١,٢٣,٥٧٩	١٨,٢٧٩,٦٧٤	٧,١٩٢,٤٣٤	-
١٤٦,٤٢,٤٤٥	١٥٥,٦٣,٢٩٧	٢,٨٦,١٦٦	١٣,٧٦٩,٠٤٢	٣,٧٩٨,١٠٨	٢٧,٦٣,٩٤٧	٣٧,٨٩٢,٨٠٨	٨,١٧٦,١٥٥

التكلفة:

في بداية الفترة

إضافات

استبعادات

في نهاية الفترة

الاستهلاك:

في بداية الفترة

الاستهلاك المحمل للسنة

استبعادات

في نهاية الفترة

صافي القيمة الدفترية:

في ٣٠ سبتمبر ٢٠١٩م

في ٣٠ سبتمبر ٢٠٢٨م



شركة الحسن غازي إبراهيم شاكِر
AL-HASSAN G.I. SHAKER CO.

٩ - ممتلكات وآلات ومعدات (تتمة)

أ) اشترت الشركة الأم، خلال فترة التسعة أشهر المنتهية و٣٠ سبتمبر ٢٠٠٨م (غير مدققة)، قطعة أرض في مدينة الرياض من إحدى الشركات المنتسبة مقابل مبلغ ١٥ مليون ريال سعودي (انظر إيضاح ٦). لا تزال الإجراءات النظامية لتسجيل صك ملكية قطعة الأرض باسم الشركة الأم قيد التنفيذ.

ب) اشترت الشركة الأم، في سنة ٢٠٠٧م، قطعة أرض في مدينة الرياض مقابل مبلغ ٦٧ مليون ريال سعودي. لا تزال الإجراءات النظامية لتسجيل صك ملكية الأرض باسم الشركة الأم قيد التنفيذ.

ج) اشترت شركة إل جي شاكِر وهي شركة تابعة، خلال سنة ٢٠٠٧م، قطعة أرض في مدينة الرياض مقابل مبلغ ١٣ مليون ريال سعودي. لا تزال الإجراءات النظامية لتسجيل صك ملكية الأرض باسم الشركة الأم قيد التنفيذ.

د) تم توزيع الاستهلاك المحمل للسنة كالتالي:

لفترة التسعة أشهر المنتهية في ٣٠ سبتمبر ٢٠٠٨م (غير مدققة) ريال سعودي	لفترة التسعة أشهر المنتهية في ٣٠ سبتمبر ٢٠٠٩م ريال سعودي	
٢٠٥٧٨٢٠٥٧	٢٤٨٩١٨٥	تكلفة مبيعات
٤٣٨٨٨١٨	٩٠٠٩٢٤١	مصروفات عمومية وإدارية (إيضاح ١٧)
٥٩٧١٣٧٥	٧٤٩٨٤٢٦	

١٠ - مبالغ مستحقة للبنوك وقرض لأجل

٣٠ سبتمبر ٢٠٠٨م (غير مدققة) ريال سعودي	٣٠ سبتمبر ٢٠٠٩م ريال سعودي	أ) المستحق للبنوك
٦٧٩٤٢٨	٤٧٨٢٤	حسابات مكشوفة
٢٦٥١٤٧٩٤	٣٧٨٨٠٧٠٦	قروض قصيرة الأجل
٨٠٢٦٠٢٥٨	٨١٠٨٠٦٣	أوراق دفع
١١٣٥٦٩٤٨٠	١٢٠٠٨٩٣	
٦٠٠٠٠٠	٤٥٠٠٠٠	ب) قروض لأجل
(٤٢٥٠٠٠٠)	(١٥٠٠٠٠٠)	رصيد القرض لأجل كما في ٣٠ سبتمبر
		القسط غير المتداول من قرض لأجل
٧٥٠٠٠٠	٣٠٠٠٠٠	القسط المتداول من قرض لأجل

حصلت إحدى الشركات التابعة وهي شركة إل جي شاكر، خلال فترة التسعة أشهر المنتهية في ٣٠ سبتمبر ٢٠٠٨م (غير مدققة)، على قرض بمبلغ ٦ مليون ريال سعودي تم ضمانه بضمان الشركة ومن قبل الشركاء. يستحق سداد القرض لأجل، الذي تدفع عليه تكاليف اقتراض طبقاً للمعدلات التجارية، في ٢٤ قسط متساوي بداية من ٣١ مارس ٢٠٠٩م. أدرجت الأقساط المستحقة تحت بند المطلوبات المتداولة.

تم ضمان التسهيلات قصيرة الأجل بسندات لأمر تحت الطلب وضمانات شخصية من مساهمين المجموعة والشركة تدفع عليها عمولة طبقاً للمعدلات التجارية.

II - دائنون تجاريون ومبالغ مستحقة الدفع

٣٠ سبتمبر ٢٠٠٨م (غير مدققة) ريال سعودي	٣٠ سبتمبر ٢٠٠٩م ريال سعودي	
٣١٦٠٦٦٩٧	٢٦٧٨٨٣١٩	دائنون تجاريون
٢٧٨٩٢٦٤١	٢٤٦١٢٣٥١	مبالغ مستحقة الدفع
١٠٥٦٥٥٠	٨٩٠٨٦٣٠	دائنون آخرون
٧٩٨١٨٤١	٨٩٢٥٣٥٣	دفعات مقدمة من العملاء
٧٩٣٣٣٤٢٤	١٠٢٨٠٦٦٩	مخصص ضمان
٢٤٨٢	٣٦٠٠٠	عمولة مستحقة الدفع
٦٤٢٣٢٨١٩	٢٦٩٦٥٣٦٥	مبالغ مستحقة لجهات ذات علاقة (إيضاح ٦)
		المستحق للشركاء في شركة الحسن غازي
٥٨٥١٠٩٠٣	٥١٩٤٤١	إبراهيم شاكر المحدودة
-	٩٣٨٩٨٣٥٣	أرباح قابلة للتوزيع
٢٠٧٧٧١٣٥٧	٢٠٠٩٣٤٦٨١	



شركة الحسن غازي إبراهيم شاكِر
AL-HASSAN G.I. SHAKER CO.

١٢ - الزكاة وضريبة الدخل

أ) الزكاة وضريبة الدخل

المبلغ المحمل للفترة

يستند مبلغ الزكاة المحمل على المجموعة إلى القوائم المالية المستقلة للشركة الأم وشركاتها التابعة. يتكون مبلغ الزكاة المحمل مما يلي:

لفترة التسعة أشهر المنتهية في ٣٠ سبتمبر ٢٠٠٨م (غير مدققة) ريال سعودي	لفترة التسعة أشهر المنتهية في ٣٠ سبتمبر ٢٠٠٩م ريال سعودي	
٥٠٤٤٧٦	٧٠٦٩٠٠	مخصص السنة الحالية
١٦٩٩٦٣	١٨٤٦٢٦	تعديل لسنوات سابقة
<u>٥٠٤٤٧٦</u>	<u>٧٠٦٩٠٠</u>	مبلغ الزكاة المحمل للفترة

الحركة في المخصص خلال الفترة

تتمثل حركة مخصص الزكاة للفترة كما يلي:

لفترة التسعة أشهر المنتهية في ٣٠ سبتمبر ٢٠٠٨م (غير مدققة) ريال سعودي	لفترة التسعة أشهر المنتهية في ٣٠ سبتمبر ٢٠٠٩م ريال سعودي	
٦٢٠٨٢٩٠	٦٧٩٣٨٠٤	في بداية الفترة
٥٠٤٤٧٦	٧٠٦٩٠٠	المخصص خلال الفترة
<u>(٥٧٧٦٩٨٥)</u>	<u>(٦٢٣٢٣٧٦)</u>	المبالغ المدفوعة خلال الفترة
<u>٥٠٤٤٧٦</u>	<u>٨٣١٥٤٤</u>	في نهاية الفترة

ب) ضريبة الدخل

مبلغ ضريبة الدخل المحمل للفترة

يتكون مبلغ ضريبة الدخل المحمل المتعلق بالشريك غير السعودي في الشركة التابعة ومقداره ١٩٧٣٩٩٢ ريال سعودي من مخصص الفترة الحالية. تم تكوين مخصص ضريبة الدخل بناء على الحصة التقديرية في الدخل للشركاء غير السعوديين في الشركة التابعة بمعدل ضريبة ٢٠٪.

الحركة في المخصص خلال الفترة

لفترة التسعة أشهر المنتهية في ٣٠ سبتمبر ٢٠٠٨م (غير مدققة) ريال سعودي	لفترة التسعة أشهر المنتهية في ٣٠ سبتمبر ٢٠٠٩م ريال سعودي	المبلغ المكون خلال السنة والمخصص في نهاية الفترة
-	١٩٧٣٩٩٢	

وضع الربوط

شركة الحسن غازي إبراهيم شاعر المحدودة

أنهت الشركة وضعها الزكوي مع مصلحة الزكاة والدخل لجميع السنوات حتى ٣١ ديسمبر ٢٠٠٦م. لم يتم بعد إجراء الربوط الزكوية للسنتين ٢٠٠٧م و ٢٠٠٨م من قبل المصلحة.

شركة تابعة - شركة إبراهيم شاعر المحدودة

أنهت الشركة وضعها الزكوي مع مصلحة الزكاة والدخل لجميع السنوات حتى ٣١ ديسمبر ٢٠٠٦م. لم يتم بعد إجراء الربط الزكوي للسنتين المنتهيتين في ٣١ ديسمبر ٢٠٠٧م و ٣١ ديسمبر ٢٠٠٨م من قبل المصلحة.

شركة تابعة - شركة إبراهيم حسين شاعر للمشاريع والصيانة المحدودة

أنهت الشركة وضعها الزكوي مع مصلحة الزكاة والدخل لجميع السنوات حتى ٣١ ديسمبر ٢٠٠٧م. لم يتم بعد إجراء الربط الزكوي لسنة ٢٠٠٨م.

شركة تابعة - شركة إل جي شاعر المحدودة

قدمت الشركة الإقرار النهائي للسنة المنتهية في ٣١ ديسمبر ٢٠٠٨م وحصلت على شهادة مقيمة ولكن لم يتم بعد إجراء الربط الزكوي للسنتين ٢٠٠٨م و ٢٠٠٧م.



شركة الحسن غازي إبراهيم شاكِر
AL-HASSAN G.I. SHAKER CO.

١٣ - رأس المال

كما في ٣٠ سبتمبر ٢٠٠٩م، فإن الشركة الأم هي شركة مساهمة سعودية مغلقة ورأس المال يتكون من ٣٥٠,٠٠٠,٠٠٠ سهم قيمة كل سهم منها ١٠ ريال سعودي. (كما في ٣٠ سبتمبر ٢٠٠٨م (غير مدقق) ٣٥٠,٠٠٠,٠٠٠ سهم).

قرر الشركاء في الشركة الأم في ٥ جمادى الأولى ١٤٢٩هـ الموافق ١٠ مايو ٢٠٠٨م زيادة رأس مال الشركة الأم من ٥٠٠,٠٠٠,٠٠٠ ريال سعودي إلى ٣٥٠,٠٠٠,٠٠٠ ريال سعودي. وتم تمويل الزيادة في رأس المال جزئياً عن طريق تحويل الأرباح المبقاة وتحويل الاحتياطي النظامي وتم تمويل الجزء الآخر من حسابات جاري الشركاء (انظر الإيضاحين ١٤ و ١٥).

واعتباراً من تاريخ تحويل الشركة الأم إلى شركة مساهمة سعودية مغلقة (إيضاح ١) فقد أصبحت حصص الملكية كما يلي:

نسبة الملكية	اسم المساهم
٥٪	السيد / محمد غازي إبراهيم شاكِر
٢٠٪	السيد / الحسن غازي إبراهيم شاكِر
٥٪	السيد / حسين غازي إبراهيم شاكِر
١٨٪	شركة عبدالقادر المهيدب وأولاده
٣٦٪	شركة إبراهيم عبد الله أبو نيان وإخوانه
١٦٪	السيدة / لمى اسماعيل فوزي أبو خضرا
100٪	

تحتسب الأرباح للسهم من الدخل من العمليات بقسمة الدخل من العمليات الرئيسية على المتوسط المرجح لعدد الأسهم المصدرة خلال الفترة.

تحتسب الأرباح للسهم من صافي الدخل قبل حقوق الأقلية بقسمة صافي الدخل قبل حقوق الأقلية على المتوسط المرجح لعدد الأسهم المصدرة خلال الفترة.

تحتسب الأرباح للسهم من صافي الدخل بقسمة صافي الدخل على المتوسط المرجح لعدد الأسهم المصدرة خلال الفترة. لا ينطبق احتساب الأرباح المخفضة للسهم على المجموعة.

١٤ - احتياطي نظامي

وفقاً لمتطلبات نظام الشركات السعودي، فقد تم تحويل ١٠٪ من دخل الشركة الأم للفترة إلى الاحتياطي النظامي. يجوز للشركة أن تقرر التوقف عن إجراء هذا التحويل عندما يساوي الاحتياطي النظامي ٥٠٪ من رأس المال. تم استخدام الاحتياطي النظامي كما في ١ يناير ٢٠٠٨م لزيادة رأس المال (انظر الإيضاح ١٣). إن الاحتياطي غير متاح للتوزيع.

١٥ - حسابات جاري المساهمين

قام المساهمون في الشركة الأم خلال فترة التسعة أشهر المنتهية في ٣٠ سبتمبر ٢٠٠٨م (غير مدققة) بسداد المبالغ المتعلقة بشراء الاستثمارات في الشركات التابعة ومقدارها ٤٠٧ مليون ريال سعودي، إلى الشركاء السابقين في الشركات التابعة التي تم اقتناؤها في ١ يناير ٢٠٠٧م. لم تكن تدفع عمولة على حسابات جاري الشركاء وقد تم استخدام حسابات الشركاء الجارية لزيادة رأس المال خلال الفترة المنتهية في ٣٠ سبتمبر ٢٠٠٨م (غير مدققة) (انظر إيضاح ١٣).

١٦ - مصروفات بيع وتوزيع

لفترة التسعة أشهر المنتهية في ٣٠ سبتمبر ٢٠٠٨م (غير مدققة) ريال سعودي	لفترة التسعة أشهر المنتهية في ٣٠ سبتمبر ٢٠٠٩م ريال سعودي	
٢١٣.٣٠٤٥٠	٢٥٥٣٤٥٨٤	تكاليف موظفين
٩١٧١٦٨٢	٨٧٨٠٢٠٥٧	مصروفات ضمان
٧٤.٩٠٤٥٩	٨٧٩٨٢٨٩٣	عمولة مبيعات
١٥٠.٣٠٥٠٥	٣١٨٥٥٣٦	رسوم امتياز (إيضاح ٦)
٨٠٣.٠١٢	٩٧٨٥٧٦٣٢	دعاية وإعلان
٢١٩٢٢٨٨	٢٦٦٦٨٨٥	إيجارات
٢٥٦٢٢٦٩	٢٦٤.٧٥٧	سفر وتنقلات
٨١٣.٠٩٨	١٦٦٥٣٥٤	إصلاح وصيانة
٥٥.٨٣٨	٥٢٤٢٦٠	منافع عامة
٥٩٧٣٤٦	٦٥٩٢.٣	طباعة وقرطاسيه
٤.٣٠.٥	٣٩٩٣٨٩	اتصالات
٣.٨٣٥.٠	٣٩٩٦٣٥	تأمين
٢٤١٨٨٥	١٤٤٢١٨	مواد وتجهيزات
٨٨٧٩٠.٦	٢٥١٢٧٥	أخرى
<u>٥٤٩٧٥٠.٩٣</u>	<u>٦٥١١٣٨٦٨</u>	



شركة الحسن غازي إبراهيم شاكِر
AL-HASSAN G.I. SHAKER CO.

١٧ - مصروفات عمومية وإدارية

لفترة التسعة أشهر المنتهية في ٣٠ سبتمبر ٢٠٠٨م (غير مدققة) ريال سعودي	لفترة التسعة أشهر المنتهية في ٣٠ سبتمبر ٢٠٠٩م ريال سعودي	
٢٦٧٥٧٣٥٦٧	٣,٠٨١٧٣٩٧	تكاليف موظفين
٢١٦٩٤٥٢٦	٢٢١٢٣٨٩	إيجارات
٢٢٧٧٦٧٧٦٧	٣,٠١٢,٧٠	سفر وتنقلات
٢٣٥,٤٨٣	٤٠,٣٠٤	إصلاح وصيانة
٢١٠,٩٥٣٩	٤٨٤٢,٤٠	أتعاب مهنية
٢٤٤٩,٧٦	٤٣١,٣٣٠	طباعة وقرطاسية
٤٧٩,٧١٤	٧٤٢,٦	اتصالات
٣١٤,٧٣٢	٢٢٨,٢٩٨	ضيافة وعلاقات عامة
٦٤٣,٢٨٢	٨٤٣,٥٢٧	تأمين
٥٧٥,٩٨٨	٦,٩٩,٥	منافع عامة
١١٣,٣٠٠	٢,٣,٩٤٠	إطفاء موجودات غير ملموسة
٢٢,٦٩٤٧٨	٤٢٩,٥٣٣	أخرى
<u>٤,٠٥,٢٤٥٢</u>	<u>٤٧,٥١٢,٨٣٩</u>	

١٨ - إيرادات أخرى

لفترة التسعة أشهر المنتهية في ٣٠ سبتمبر ٢٠٠٨م (غير مدققة) ريال سعودي	لفترة التسعة أشهر المنتهية في ٣٠ سبتمبر ٢٠٠٩م ريال سعودي	
٩١,٧١٥	(٦٩٩,٠٠٥)	فروقات تحويل عملة
١٠,٨٣٢٦	٨٠,٥٤٧	ربح بيع ممتلكات وآلات ومعدات
-	٤٩١,٤٤٦	رسوم جمركية مستردة
٩٨٨,٢٤٤	٣١٩,٨٧٠	متنوعة
<u>٢,٠٧,٢٨٥</u>	<u>٢,١٩٢,٨٥٨</u>	

١٩ - التزامات طارئة

لدى المجموعة خطابات اعتماد قائمة لاستيراد بضاعة بمبلغ ٥/س مليون ريال سعودي كما في ٣٠ سبتمبر ٢٠٠٩م (٥/س مليون ريال سعودي كما في ٣٠ سبتمبر ٢٠٠٩م) (غير مدققة)، وخطابات ضمان قائمة بمبلغ ٥/س مليون ريال سعودي كما في ٣٠ سبتمبر ٢٠٠٩م (٥/س مليون ريال سعودي كما في ٣٠ سبتمبر ٢٠٠٨م) (غير مدققة).

٢٠ - إدارة المخاطر

مخاطر أسعار الفائدة

مخاطر أسعار الفائدة هي مخاطر تذبذب قيمة الأدوات المالية نتيجة لتقلبات أسعار الفائدة في السوق. تؤدي الأدوات المالية ذات الأسعار المتغيرة التي تعرض المجموعة لمخاطر أسعار الفائدة على التدفقات النقدية في حين تؤدي الأدوات المالية ذات السعر الثابت إلى تعرض المجموعة لمخاطر أسعار الفائدة على القيمة العادلة.

المجموعة عرضة لمخاطر أسعار الفائدة على موجوداتها ومطلوباتها التي تدفع عليها أسعار فائدة بما في ذلك الودائع البنكية والحسابات المكشوفة لدى البنوك والقروض قصيرة الأجل وأوراق الدفع.

يبين الجدول التالي حساسية الدخل للتقلبات المحتملة المعقولة في أسعار الفائدة مع بقاء المتغيرات الأخرى ثابتة.

حساسية الدخل هي تأثير التغيرات في أسعار الفائدة على ربح المجموعة لسنة واحدة بناء على المطلوبات المالية ذات الأسعار المتغيرة القائمة في ٣٠ سبتمبر ٢٠٠٩م.

لا يوجد تأثير على حقوق المجموعة.

التأثير على الدخل لسنة واحدة ريال سعودي بالآلاف	الزيادة/(النقص) في نقاط الأساس	
		٣٠ سبتمبر ٢٠٠٩م
(١١١٢)	١.٠	ريال سعودي
١١١٢	(١.٠)	ريال سعودي
		٣٠ سبتمبر ٢٠٠٨م (غير مدققة)
(١٩٦)	١.٠	ريال سعودي
١٩٦	(١.٠)	ريال سعودي

مخاطر الائتمان

تعمل المجموعة على الحد من مخاطر الائتمان التي تتعرض لها فيما يتعلق بالعملاء عن طريق وضع حدود ائتمان للعملاء على أساس كل عميل على حدة ومراقبة الذمم للمدينين التجاريين القائمة.

لا يمثل أي عميل بمفرده أكثر من ١٥٪ من الحسابات المدينة كما في ٣٠ سبتمبر ٢٠٠٩م (٣٠ سبتمبر ٢٠٠٨م (غير مدققة)).

فيما يتعلق بمخاطر الائتمان الناشئة عن الموجودات المالية الأخرى للمجموعة بما في ذلك الأرصدة لدى البنوك والنقد فإن تعرض المجموعة معرضة لمخاطر الائتمان ينشأ عن تعثر الجهات التي يتم التعامل معها. يعادل أقصى تعرض في هذا الشأن القيمة الدفترية كما تم الإفصاح عنها في قائمة المركز المالي.

مخاطر السيولة

مخاطر السيولة هي مخاطر عدم قدرة المجموعة على الوفاء بارتباطاتها والتزاماتها المالية عند نشوئها .

تعمل المجموعة على الحد من مخاطر السيولة عن طريق التأكد من توفر تسهيلات بنكية. تتطلب شروط المبيعات المعتمدة لدى الشركة أن يتم سداد المبالغ خلال مدة ٦٠ يوماً من تاريخ البيع. يتم سداد الذمم للدائنين التجاريين عادة خلال مدة ٩٠ يوماً من تاريخ الشراء.



شركة الحسن غازي إبراهيم شاكِر
AL-HASSAN G.I. SHAKER CO.

يبين الجدول التالي ملخصاً لمواعيد استحقاق المطلوبات المالية غير المخصصة كما في ٣٠ سبتمبر ٢٠٠٩م بناء على تواريخ الدفع التعاقدية وأسعار الفائدة المتداولة في السوق.

المجموع ريال سعودي	أكثر من ٥ سنوات ريال سعودي	إلى ٥ سنوات ريال سعودي	٣ إلى ١٢ شهوراً ريال سعودي	أقل من ٣ أشهر ريال سعودي	في ٣٠ سبتمبر ٢٠٠٩م
٢٠٠٩٣٤٦٨١	-	-	٢٣٩٢٥٩٤٤	١٧٧٠٠٩٥٣٧	ذمم دائنة ومبالغ مستحقة الدفع
١٠٢٨٩٦٤٦	-	-	١٠٢٨٩٦٤٦	-	زكاة وضريبة دخل مستحقة الدفع
٤٥٠٠٠٠٠	-	٥٠٠٠٠٠٠	-	٣٠٠٠٠٠٠	قرض لأجل
١٢٠٠٠٨٥٩٣	-	-	٣٨٩١٤٦٧٦٠	٨١٠٩٣٨٣٣	مستحق للبنوك
٣٣٥٧٣٢٤٤٢	-	٥٠٠٠٠٠٠	٧٣٢٩٦٠٥٠	٢٦١٠٣٣٧٠	المجموع

المجموع ريال سعودي	أكثر من ٥ سنوات ريال سعودي	إلى ٥ سنوات ريال سعودي	٣ إلى ١٢ شهوراً ريال سعودي	أقل من ٣ أشهر ريال سعودي	في ٣٠ سبتمبر ٢٠٠٨م
٢٧٧٧١٣٥٧	-	-	٧٥٥٦٧٣٨٩	١٣٢٢٣٩٦٨	ذمم دائنة ومبالغ مستحقة الدفع
١٠٦٥٦٢٤٤	-	-	١٠٦٥٦٢٤٤	-	زكاة وضريبة دخل مستحقة الدفع
٦٠٠٠٠٠٠	-	٤٢٥٠٠٠٠	-	١٧٥٠٠٠٠	قرض لأجل
١١٣٥٦٩٤٨٠	-	-	٧٨٧٤٢٥٦٤	٣٤٨٢٦٩١٦	مستحق للبنوك
٣٣٢٩٩٧٠٨١	-	٤٢٥٠٠٠٠	١٥٩٩٦٦٩٧	١٦٨٧٨٠٨٨٤	المجموع

مخاطر العملة

مخاطر العملة هي مخاطر تذبذب قيمة أداة مالية بسبب تقلبات أسعار صرف العملات الأجنبية. المجموعة عرضة لتقلبات أسعار صرف العملات الأجنبية خلال دورة أعمالها العادية. لم تقم الشركة بأي معاملات هامة بعملات خلاف الريال السعودي والدولار الأمريكي خلال الفترة.

تتضمن الذمم للدائنين التجاريين مبلغ ٣٩٢٢٩ مليون ريال سعودي (٣٠ سبتمبر ٢٠٠٨م: (غير مدققة) ١٥٩٢ مليون ريال سعودي) مستحق بعملات أجنبية وبصورة رئيسية اليورو. وبخلاف ما تقدم فإن المجموعة ليست عرضة لأي مخاطر عملة كبيرة.

يبين الجدول أدناه تعرض المجموعة لمخاطر العملة كما في ٣٠ سبتمبر نتيجة لموجوداتها ومطلوباتها المالية. يحسب الجدول تأثير الحركة المحتملة المعقولة لعملة الريال السعودي مقابل اليورو، مع بقاء كافة المتغيرات الأخرى ثابتة، على الدخل (بسبب القيمة العادلة للموجودات والمطلوبات المالية الحساسة للعملة).

تأثير الدخل قبل الزكاة وضريبة الدخل	الزيادة / النقص في سعر اليورو والريال	
١٩٦٤	%٥	٣٠ سبتمبر ٢٠٠٩م
٧٩٦	%٥	٣٠ سبتمبر ٢٠٠٨م

٢١ - القيمة العادلة للأدوات المالية

القيمة العادلة هي المبلغ الذي يمكن مبادلة أصل أو سداد التزام به بين طرفين بمعرفتهما وملاء إرادتهما في معاملة تتم على أسس تجارية. تتكون الموجودات المالية للشركة من نقد وأرصدة لدى البنوك وذمم مدينة، وتتكون مطلوباتها المالية من مبالغ مستحقة للبنوك وذمم دائنة ومبالغ مستحقة لجهات ذات علاقة ومبالغ مستحقة الدفع ومطلوبات أخرى.

لا تختلف القيمة العادلة للأدوات المالية جوهرياً عن قيمتها الدفترية.

٢٢ - المصادر الرئيسية لعدم التأكد من التقديرات

انخفاض قيمة الذمم للمدينين التجاريين

يتم تكوين مخصص تقديري مقابل المبالغ القابلة للتحويل من الذمم للمدينين التجاريين عندما يصبح من غير المحتمل تحصيل كامل المبلغ. في حالة المبالغ الكبيرة في حد ذاتها يتم تكوين هذا المخصص التقديري على أساس كل مبلغ على حدة. أما المبالغ التي ليست كبيرة في حد ذاتها ولكنها تجاوزت موعد استحقاقها فيتم تقييمها إجمالياً ويتم تكوين مخصص تبعاً لطول الفترة التي مضت على موعد استحقاقها بناء على معدلات الاسترداد التاريخية.

كان إجمالي الذمم للمدينين التجاريين ومخصص الديون المشكوك في تحصيلها كما في تاريخ قائمة المركز المالي كما هو مبين في الإيضاح ٥. يدرج الفرق بين أي مبالغ يتم تحصيلها فعلياً في الفترات اللاحقة والمبالغ المتوقعة في قائمة الدخل الموحدة.

انخفاض قيمة البضاعة

تسجل البضاعة بالتكلفة أو صافي القيمة الممكن تحقيقها، أيهما أقل. عند تقادم البضاعة أو عندما تصبح عديمة الحركة يتم تكوين مخصص مقابل قيمتها القابلة للتحويل. في حالة المبالغ المتعلقة بهذه البضاعة ولكن إذا كان كل مبلغ على حدة لا يعتبر مبلغاً كبيراً ولكن البضاعة المتعلقة به أصبحت متقدمة يتم تقييم هذه المبالغ بصورة إجمالية ويتم تكوين المخصص طبقاً لنوع البضاعة ودرجة التقادم أو انعدام الحركة بناء على أسعار البيع التاريخية.



شركة الحسن غازي إبراهيم شاكِر
AL-HASSAN G.I. SHAKER CO.

٢٣ - الفروع

فيما يلي تفاصيل فروع الشركة الأم وشركاتها التابعة :

رقم التسلسلي للفرع	مكان الفرع
	الشركة الأم
	الرياض (المركز الرئيسي)
١٤٩٢٥٢	بريدة
١٤٥٦٦	الرياض
١٨٧٨٣٤	الخبر
٢٩٤٣١	الخبر
٣٠٦٨٠	جدة
١٥٢٤٧٦	جدة
١٠٢٦٨٥	المدينة المنورة
٣٥٠٩٢	خميس مشيط
٢٥٩٩١	
	شركة تابعة - شركة إبراهيم شاكِر المحدودة
٣٤٩٣١	جدة
٤٥١٢٩	الرياض
٢٢٥٣٩٧	الرياض
٤٣٩١٠	جدة
١٠١٢٤	الخبر
٥٦٨١	الجبيل
٢٠٩٢٥	بريدة
٣٠٧٢٥	الخبر
١٥٢٤٧٧	جدة
٠٢٧٦٥٩	خميس مشيط
	شركة تابعة - شركة إبراهيم حسين شاكِر للمشاريع والصيانة المحدودة
١٠١٢٢٠٢٨	الرياض
٤٠٣٠١٥٩٧٢٨	جدة

لا تزال الإجراءات النظامية لتسجيل الفروع باسم الشركة الأم قيد التنفيذ.

إرنست ويونغ

مسابزون قانونيون
حسابون برود ١٩٩٤
البيرو الفرانج - مركز الحساب
طريق القنينة - حي الحمراء
جدة - المملكة العربية السعودية
هاتف: ٩٦٦٢ ٦٦٧ ٩٠١ / ٩٦٦٢ ٦٦٨ ٩٠٦
فاكس: ٩٦٦٢ ٦٦٧ ٩٢٩
www.ey.com/sae
رقم الترخيص ١٤

تقرير مراجعي الحسابات إلى المساهمين في شركة الحسن غازي إبراهيم شاعر (شركة مساهمة سعودية مغلقة)

نطاق المراجعة

لقد راجعنا قائمة المركز المالي الموحدة المرفقة لشركة الحسن غازي إبراهيم شاعر (شركة مساهمة سعودية مغلقة) ("الشركة") وشركاتها التابعة ("المجموعة") كما في ٣١ ديسمبر ٢٠٠٨م وقوائم الدخل والتدفقات النقدية والتغيرات في حقوق المساهمين الموحدة للسنة المنتهية في ذلك التاريخ. إن هذه القوائم المالية الموحدة من مسؤولية إدارة الشركة وقد تم إعدادها من قبلهم وقدمت لنا مع كافة المعلومات والبيانات التي طلبناها. إن مسؤوليتنا هي إبداء رأينا حول هذه القوائم المالية الموحدة استناداً إلى أعمال المراجعة التي قمنا بها. تمت مراجعتنا وفقاً لمعايير المراجعة المتعارف عليها في المملكة العربية السعودية والتي تتطلب أن نقوم بتخطيط وتنفيذ أعمال المراجعة للحصول على قناعة معقولة بأن القوائم المالية خالية من الأخطاء الجوهرية. تشمل المراجعة على فحص الأدلة، على أساس العينة، المؤيدة للمبالغ والإفصاحات التي تتضمنها القوائم المالية، كما تشمل على تقييم المبادئ المحاسبية المتبعة والتقديرات الهامة المطبقة من قبل الإدارة وتقييم العرض العام للقوائم المالية. نعتقد أن مراجعتنا توفر درجة معقولة من القناعة تمكننا من إبداء الرأي حول القوائم المالية الموحدة.

رأي غير متحفظ

في رأينا، أن القوائم المالية الموحدة ككل تظهر بعدل، من كافة النواحي الجوهرية، المركز المالي للمجموعة كما في ٣١ ديسمبر ٢٠٠٨م ونتائج أعمالها وتدفقاتها النقدية للسنة المنتهية في ذلك التاريخ وفقاً لمعايير المحاسبة المتعارف عليها في المملكة العربية السعودية.

لفت انتباه

دون التحفظ في رأينا نلفت الانتباه إلى إيضاح ٢ حول القوائم المالية الموحدة ومفاده أن القوائم المالية الموحدة للسنة المنتهية في ٣١ ديسمبر ٢٠٠٨م تغطي النتائج والتدفقات النقدية والتغيرات في حقوق الملكية المجمعة لكل من شركة الحسن غازي إبراهيم شاعر المحدودة وشركاتها التابعة للفترة من ١ يناير ٢٠٠٨م إلى ١٧ أغسطس ٢٠٠٨م وشركة الحسن غازي إبراهيم شاعر (شركة مساهمة سعودية مغلقة) وشركاتها التابعة ("المجموعة") للفترة من ١٨ أغسطس ٢٠٠٨م إلى ٣١ ديسمبر ٢٠٠٨م وذلك إثر تحويل شركة الحسن غازي إبراهيم شاعر المحدودة من شركة ذات مسؤولية محدودة إلى شركة مساهمة سعودية مغلقة، وقد تم إعدادها فقط لغرض تقديمها إلى هيئة السوق المالية.

عن إرنست ويونغ



إرنست

احمد إبراهيم رضا
محاسب قانوني
ترخيص رقم ٣٥٦

٣ ذو القعدة ١٤٣٠هـ
٢٢ أكتوبر ٢٠٠٩م

جدة



شركة الحسن غازي إبراهيم شاكِر
AL-HASSAN G.I. SHAKER CO.

قائمة المركز المالي الافتراضية الموحدة

كما في السنوات المنتهية في ٣١ ديسمبر ٢٠٠٨م و٢٠٠٧م و٢٠٠٦م

٢٠٠٦م	٢٠٠٧م	٢٠٠٨م	إيضاح	
ريال سعودي	ريال سعودي	ريال سعودي		
الموجودات				
الموجودات المتداولة				
٧١٧.٣٣٦٩	٤١٩٥٦٧٥٦	٢٢٦٥٧٣١٤	٤	أرصدة لدى البنوك ونقد
-	١٢٠.٠٠٠	٣١٤.٠٠٠	٤	ودائع لأجل
٩٩.٣٦٦٩٠	١.٣٠٤٩٦٧٤	١١٨٦٩٨٦٧٦	٥	مدنيون تجاريون ومبالغ مدفوعة مقدماً
٢٢٥١١٣٠٨	٢٧٩١٣٤٦٨٨	٤١٨٩٢٥٧١١	٧	بضاعة
<u>٣٨٨٤٤٦٩٦٧</u>	<u>٤٣٧٠٧٧٦١٨</u>	<u>٥٩٦٦٨١٦٦١</u>		إجمالي الموجودات المتداولة
الموجودات غير المتداولة				
٤٧٨٨٨٦٦٧	٨٦٨٩٩٦١٢	١٤٥٩٣٧٧٨٠	٨	ممتلكات وألات ومعدات
-	-	١٧٨٣٢١		موجودات غير ملموسة
<u>٤٧٨٨٨٦٦٧</u>	<u>٨٦٨٩٩٦١٢</u>	<u>١٤٧١١٦٦١٠</u>		إجمالي الموجودات غير المتداولة
<u>٤٣٦٣٣٥٧٤</u>	<u>٥٢٣٩٧٧٢٣٠</u>	<u>٧٣٨٧٩٧٧٦٢</u>		إجمالي الموجودات
المطلوبات وحقوق المساهمين				
المطلوبات المتداولة				
٢.٠٦٧٢٩٥٧	١٧٢٣٩٤٢٣٩	١٨٣٥٧٣٦٦٧	٩	المستحق للبنوك
٤٦٩٩٤٦٦٦	٧.٢٨١٨٨٩	١٤.٠٩٧٧٣٥٧	١٠	دائنون تجاريون ومبالغ مستحقة الدفع
٤٣١٥٦٢	٦٠.٨٢٩٠	٦٧٩٣٨٠٤	١١	زكاة مستحقة الدفع
-	-	٢٠.٠٠٠	٩	القسط المتداول من قرض لأجل
<u>٢٥٩٨٢٦٦٨٤</u>	<u>٢٤٨٨٤٦٤١٨</u>	<u>٣٣٣٦٨٦٤٣٢٨</u>		إجمالي المطلوبات المتداولة
المطلوبات غير المتداولة				
١.٦٦٦٦٦٨	١١.٥٩٢٣٩٢	١٤٤٥٦٨٦٤	٩	مكافأة نهاية الخدمة للموظفين
-	١٥٠.٠٠٠	٣.٠٠٠		قروض لأجل
<u>١.٦٦٦٦٦٨</u>	<u>١٢.١٨٤٦٢١٤</u>	<u>١٧.٤٥٦٨٦٤</u>		إجمالي المطلوبات غير المتداولة
<u>٢٦٢٦٦٦٨٤</u>	<u>٢٦٥٤٦٦٢١٤</u>	<u>٣٥١٢٤٦٦٢٨</u>		إجمالي المطلوبات
حقوق المساهمين				
٥٠.٠٠٠	٥٠.٠٠٠	٣٥٠.٠٠٠	١٢	رأس المال
٥٢٢٤١٦	٥٢٢٤١٦	١٧٧٧٤٤٥	١٣	احتياطي نظامي
١٢٦.٧٢٢٩٧	٢٠٤.٧١٦٦٢	٣١٩١٦٨٢٨	١٢	أرباح مبقاة
٢٨٧٩٨٦٥٥٩	٢٥٥٥٥٩٦٤	(١٥٦٦٨٢٦)	١٤	حسابات جاري الشركاء
<u>١٥٥٨٩٣٢٧٢</u>	<u>٢٣.٧٥٣٦٨٦</u>	<u>٣٦٧٧٧٤٤٧</u>		إجمالي الحقوق العائدة للمساهمين في الشركة الأم
<u>١٨٩١٦٦٥٠</u>	<u>١٧٧٤٦٦٥٣٤</u>	<u>١٩٢.٢١٢٢٣</u>		حقوق الأقلية
<u>١٧٤.٨٤٥٢٢</u>	<u>٢٤٨٥٠.٤٢٠</u>	<u>٣٨٦٩٧٦٥٧</u>		إجمالي حقوق الملكية
<u>٤٣٦٣٣٥٧٤</u>	<u>٥٢٣٩٧٧٢٣٠</u>	<u>٧٣٨٧٩٧٧٦٢</u>		إجمالي المطلوبات وحقوق المساهمين

قائمة الدخل الافتراضية الموحدة

للسنوات المنتهية في ٣١ ديسمبر ٢٠٠٨م و٢٠٠٧م و٢٠٠٦م

٢٠٠٦م ريال سعودي	٢٠٠٧م ريال سعودي	٢٠٠٨م ريال سعودي	إيضاح
٦٤٤٦٠٠٠٠٠٠ ٤٨٧٠٠٠٠٠٠٠	٧٥٠٠٠٠٠٠٠٠ ٥٤٦٠٠٠٠٠٠٠	٩١٧٠٠٠٠٠٠٠ ٦٧٣٠٠٠٠٠٠٠	المبيعات تكلفة المبيعات
١٥٦٠٠٠٠٠٠٠٠	١٨٥٠٠٠٠٠٠٠٠	٢٤٤٠٠٠٠٠٠٠٠	الربح الإجمالي
٥٠٠٠٠٠٠٠٠٠٠ ٣٨٠٠٠٠٠٠٠٠٠	٥٥٠٠٠٠٠٠٠٠٠ ٤٧٠٠٠٠٠٠٠٠٠	٧٠٠٠٠٠٠٠٠٠٠ ٦٤٠٠٠٠٠٠٠٠٠	المصروفات بيع وتوزيع عمومية وإدارية
٨٩٠٠٠٠٠٠٠٠٠	١٠٣٠٠٠٠٠٠٠٠٠	١٣٤٠٠٠٠٠٠٠٠٠	
٦٧٠٠٠٠٠٠٠٠٠٠	٨٢٠٠٠٠٠٠٠٠٠٠	١٠٩٠٠٠٠٠٠٠٠٠٠	الدخل من العمليات الرئيسية
٤٠٠٠٠٠٠٠٠٠٠٠ (٧٠٠٠٠٠٠٠٠٠٠)	٤٠٠٠٠٠٠٠٠٠٠٠ (٥٠٠٠٠٠٠٠٠٠٠٠)	٤٠٠٠٠٠٠٠٠٠٠٠ (٣٠٠٠٠٠٠٠٠٠٠٠)	إيرادات أخرى أعباء مالية
٦٤٠٠٠٠٠٠٠٠٠٠	٨١٠٠٠٠٠٠٠٠٠٠	١١٠٠٠٠٠٠٠٠٠٠	الدخل قبل الزكاة وضريبة الدخل وحقوق الأقلية
٣٠٠٠٠٠٠٠٠٠٠٠	٤٠٠٠٠٠٠٠٠٠٠٠	٦٠٠٠٠٠٠٠٠٠٠٠	الزكاة وضريبة الدخل
٦٠٠٠٠٠٠٠٠٠٠٠	٧٠٠٠٠٠٠٠٠٠٠٠	١٠٤٠٠٠٠٠٠٠٠٠٠	صافي الدخل قبل حقوق الأقلية
-	٣٠٠٠٠٠٠٠٠٠٠٠	(٤٠٠٠٠٠٠٠٠٠٠٠)	(الدخل)/ الخسارة العائدة لحقوق الأقلية
٦٠٠٠٠٠٠٠٠٠٠٠	٧٨٠٠٠٠٠٠٠٠٠٠	١٠٣٠٠٠٠٠٠٠٠٠٠	صافي الدخل
٣٠٠٠٠٠٠٠٠٠٠٠	٣٠٠٠٠٠٠٠٠٠٠٠	٣٠٠٠٠٠٠٠٠٠٠٠	الأرباح للسهم من الدخل من العمليات الرئيسية (ريال سعودي للسهم)
٣٠٠٠٠٠٠٠٠٠٠٠	٣٠٠٠٠٠٠٠٠٠٠٠	٣٠٠٠٠٠٠٠٠٠٠٠	الأرباح للسهم من صافي الدخل قبل حقوق الأقلية (ريال سعودي للسهم)
٣٠٠٠٠٠٠٠٠٠٠٠	٣٠٠٠٠٠٠٠٠٠٠٠	٣٠٠٠٠٠٠٠٠٠٠٠	الأرباح للسهم من صافي الدخل (ريال سعودي للسهم)



شركة الحسن غازي إبراهيم شاكور
AL-HASSAN G.I. SHAKER CO.

قائمة التدفقات النقدية الافتراضية الموحدة
للسنوات المنتهية في ٣١ ديسمبر ٢٠٠٨م و٢٠٠٧م و٢٠٠٦م

٢٠٠٦م ريال سعودي	٢٠٠٧م ريال سعودي	٢٠٠٨م ريال سعودي	إيضاح	
				الأنشطة التشغيلية
٦٤٧٨٠٠٠٠	٨١٥٧٢٤٥٨	١١٠٨١٢٢٦٠		صافي الدخل قبل الزكاة وضريبة الدخل وحقوق الأقلية تعديلات للبنود التالية :
٥٠٠٠٠٠٠	٥٠٠٠٠٠٠	٨٠٠٠٠٠٠	٨	استهلاك
-	-	١٨١٢٨٠	١٦	إطفاء موجودات غير ملموسة
٧١٠٠٠٠٠	٣٣٢٤٠٠٠	٣٠٤٦٦٠٠		مخصص مكافأة نهاية الخدمة للموظفين
٧١٠٠٠٠٠	٥٠٠٠٠٠٠	٣٠٠٠٠٠٠		أعباء مالية
٤٧٠٠٠٠	٥٣١٠٠٠	-		شطب بضاعة
(١٧٣٠٠٠)	(٢٢٥٠٠٠)	(١٦٠٠٠٠)		ربح بيع ممتلكات وآلات ومعدات
-	٥٣٣٠٠٠	-		شطب آلات ومعدات
٧٨٠٠٠٠٠	٩٤٠٠٠٠٠	١٢٥٠٠٠٠٠		التغيرات في الموجودات والمطلوبات التشغيلية :
٢٢٠٠٠٠٠	(١١٠٠٠٠٠)	(١٥٠٠٠٠٠)		المدينون التجاريون
٥٠٠٠٠٠٠	(٥٤٠٠٠٠٠)	(١٣٠٠٠٠٠)		بضاعة
(٢٣٠٠٠٠٠)	٢٣٠٠٠٠٠	٦٤٠٠٠٠٠		الدائنون التجاريون
٨٢٠٠٠٠٠	٥٠٠٠٠٠٠	٣٥٠٠٠٠٠		النقد من العمليات
(٧١٠٠٠٠٠)	(٥٠٠٠٠٠٠)	(٣٠٠٠٠٠٠)		أعباء مالية مدفوعة
(٢٥٠٠٠٠٠)	(٢٨٠٠٠٠٠)	(٥٠٠٠٠٠٠)		زكاة مدفوعة
-	-	(٦٣٠٠٠٠)	١٢	مكافأة نهاية الخدمة المدفوعة للموظفين
٧٢٠٠٠٠٠	٤٢٠٠٠٠٠	٢٥٠٠٠٠٠		صافي النقد من الأنشطة التشغيلية
				الأنشطة الاستثمارية
(٥٠٠٠٠٠٠)	(٤٤٠٠٠٠٠)	(٦٧٠٠٠٠٠)	٨	شراء ممتلكات وآلات ومعدات
٣٠٠٠٠٠٠	٣١٠٠٠٠٠	٢٥٠٠٠٠٠		متحصلات من بيع ممتلكات وآلات ومعدات
-	-	(١٠٠٠٠٠٠)		شراء موجودات غير ملموسة
(٥٠٠٠٠٠٠)	(٤٤٠٠٠٠٠)	(٦٨٠٠٠٠٠)		صافي النقد المستخدم في الأنشطة الاستثمارية
				الأنشطة التمويلية
-	١٥٠٠٠٠٠	(٩٠٠٠٠٠٠)	٩	(سداد) / متحصلات من قرض لأجل
(٢٢٠٠٠٠٠)	(٢٨٠٠٠٠٠)	١١٠٠٠٠٠		صافي الحركة في المبالغ المستحقة للبنوك
(١٤٠٠٠٠٠)	(٣٠٠٠٠٠٠)	٩٢٠٠٠٠٠		صافي الحركة في حسابات جاري المساهمين
-	-	(٥٢٠٠٠٠٠)		توزيعات أرباح مدفوعة
١٨٠٠٠٠٠	٨٦٠٠٠٠٠	٣٦٠٠٠٠٠		صافي الحركة في حقوق الأقلية
(١٨٠٠٠٠٠)	(١٥٠٠٠٠٠)	٤٢٠٠٠٠٠		صافي النقد من / (المستخدم في) الأنشطة التمويلية

قائمة التدفقات النقدية الافتراضية الموحدة (تتمة)
للسنوات المنتهية في ٣١ ديسمبر ٢٠٠٨م و٢٠٠٧م و٢٠٠٦م

٢٠٠٦م ريال سعودي	٢٠٠٧م ريال سعودي	٢٠٠٨م ريال سعودي	إيضاح
٤٧٧٣٩٤٣٧	(١٧٢٥١٧١٣)	(٣٩٤٣٤٢)	(النقص)/ الزيادة في الأرصدة لدى البنوك والنقد
٢٣٩٦٣٩٣٢	٧١٧٠٣٣٦٩	٥٤٢٥١٦٥١	٤ الأرصدة لدى البنوك والنقد في بداية السنة
٧١٧٠٣٣٦٩	٥٤٢٥١٦٥١	٥٤٠٥٧٣١٤	الأرصدة لدى البنوك والنقد في نهاية السنة
ملحق بيانات غير نقدية :			
-	-	(١٣٢٨١٩٩٧٧)	١٢ تحويل من حسابات جاري الشركاء إلى رأس المال
-	-	(٢١٦٥٧٦٠٧)	١٢ تحويل من الأرباح المبقة إلى رأس المال
-	-	(٥٢٢٤١٦)	١٢ تحويل من الاحتياطي النظامي إلى رأس المال
-	-	(٦٨٤٧٦٧)	توزيعات أرباح مستحقة للشركاء



شركة الحسن غازي إبراهيم شاكور
AL-HASSAN G.I. SHAKER CO.

قائمة التغيرات في حقوق الملكية الافتراضية الموحدة
للسنوات المنتهية في ٣١ ديسمبر ٢٠٠٨م و ٢٠٠٧م و ٢٠٠٦م

المجموع ريال سعودي	حقوق الأقلية ريال سعودي	إجمالي الحقوق العائدة للمساهمين في الشركة الأم ريال سعودي	حسابات جاري المساهمين ريال سعودي	أرباح مبقاة ريال سعودي	احتياطي نظامي ريال سعودي	رأس المال ريال سعودي
١٠٩,٣٧,٤٧٧	-	١٠٩,٣٧,٤٧٧	٤٣,٢٤٦,٤٢	٦٤,٨٠٠,٤١٩	٥٢٢,٤٦٦	٥٠,٠٠٠
٦٦,٧١٧,٨٧٨	-	٦٦,٧١٧,٨٧٨	-	٦٦,٧١٧,٨٧٨	-	-
٣,٧٧٥,٦٧	١٨,٩١٢,٥٠	(١٤,١٣٦,٨٣)	(١٤,١٣٦,٨٣)	-	-	-
١٧٤,٨٤,٥٢٢	١٨,٩١٢,٥٠	١٥٥,٨٩٣,٠٢٢	٢٨,١٠٩,٥٥٩	١٢٦,٧٢,٢٩٧	٥٢٢,٤٦٦	٥٠,٠٠٠
٧٦,٧٨٩,٥٥٠	(١,٣٩,٧٥٩)	٧٨,١٢٩,٣٠٩	-	٧٨,١٢٩,٣٠٩	-	-
(٢,٣٣٧,٦٥٢)	٨٥٠,٤٣	(٣,١٨٨,٠٨٥)	(٣,١٨٧,٦٩٥)	-	-	-
٢٤٨,٥٠,٤٢٠	١٧,٥١٦,٣٢٤	٢٦٦,٠١٦,٧٤٤	٢٥,٥٥٩,٨٦٤	٢٠٤,١٧١,٦٠٦	٥٢٢,٤٦٦	٥٠,٠٠٠
١٠٤,٥٤٠,٢١٠	١٤٩,١٢٠	١٠٤,٥٤٠,٣٥٩	-	١٠٤,٥٤٠,٣٥٩	-	-
٩٢,١٧٣,١٥٨	٣٦٣,٦٩	٩٢,١٧٣,٥٢١	٩٢,٣٣٧,٢٨٧	-	-	-
-	-	-	(٣٢,٨٩٩,٩٧٧)	(٢٦,٥٧٦,٦٧)	(٥٢٢,٤٦٦)	٣٤٩,٥٠٠
-	-	-	-	(١,٧٧٧,٤٤٥)	١,٧٧٧,٤٤٥	-
(٥٨,٤٧,٦٧٧)	-	(٥٨,٤٧,٦٧٧)	-	(٥٨,٤٧,٦٧٧)	-	-
٣٦٦,٩٧٦,٥٧٠	١٩,٢٠٢,٢٢٣	٣٨٦,١٧٨,٧٩٣	(١٥,١٢٢,٨٦٦)	٣٦١,٠٥٥,٩٢٧	١,٧٧٧,٤٤٥	٣٥٠,٠٠٠
٣٥٢,٤٤٩,٥٣٨	-	٣٥٢,٤٤٩,٥٣٨	(١٥,١٢٢,٨٦٦)	٣٥٦,٣٢٦,٦٧٢	١,٧٧٧,٤٤٥	٣٥٠,٠٠٠
٣٤,٥٢٧,٣٢	١٩,٢٠٢,٢٢٣	٥٣,٧٢٩,٥٤٥	-	٥٣,٧٢٩,٥٤٥	-	-
٣٧,٦٩٧,٦٥٧	١٩,٢٠٢,٢٢٣	٥٦,٩٠٠,٨٨٠	(١٥,١٢٢,٨٦٦)	٣٦١,٠٥٥,٩٢٧	١,٧٧٧,٤٤٥	٣٥٠,٠٠٠

الرصيد في ٣١ ديسمبر ٢٠٠٨م

تتكون حقوق الملكية مما يلي:
الشركة الأم
الشركات التابعة

٣٥٠,٠٠٠

٣٥٠,٠٠٠

٣٥٠,٠٠٠

٣٥٠,٠٠٠

٣٤٩,٥٠٠

٣٤٩,٥٠٠

٣٤٩,٥٠٠

٣٤٩,٥٠٠

٣٤٩,٥٠٠

٣٤٩,٥٠٠

٣٤٩,٥٠٠

٣٤٩,٥٠٠

٣٤٩,٥٠٠

٣٤٩,٥٠٠

إيضاحات حول القوائم المالية الافتراضية الموحدة

٣١ ديسمبر ٢٠٠٨م و ٢٠٠٧م و ٢٠٠٦م

١ - نشاط الشركة

سجلت شركة الحسن غازي إبراهيم شاكر (شركة مساهمة سعودية مغلقة) (الشركة الأم) في الأصل كشركة ذات مسؤولية محدودة بموجب السجل التجاري رقم ٤٠٣١٠٢٦٨٥ وتاريخ ٤١٤/١٠/٢١هـ (الموافق ٣ أبريل ١٩٩٤م). وكان مقر المركز الرئيسي للشركة الأم في جدة.

قرر الشركاء في الشركة المحدودة في ٥ جمادى الأولى ١٤٢٩هـ الموافق ١٠ مايو ٢٠٠٨م تحويل الشركة من شركة ذات مسؤولية محدودة إلى شركة مساهمة سعودية مغلقة ونقل المركز الرئيسي من جدة إلى الرياض وزيادة رأس المال من ٥٠٠.٠٠٠ ريال سعودي إلى ٣٥٠.٠٠٠.٠٠٠ ريال سعودي (انظر إيضاح ١٢). وقد صدر القرار الوزاري رقم ٢٧٥ بإعلان تحويل الشركة من شركة ذات مسؤولية محدودة إلى شركة مساهمة سعودية مغلقة في ١٧ شعبان ١٤٢٩هـ الموافق ١٨ أغسطس ٢٠٠٨م. وقد تم الآن نقل المركز الرئيسي للشركة إلى الرياض. وتم بيان تفاصيل فروع الشركة الأم في الإيضاح ٢٢.

تزاول الشركة الأم أعمالها في تجارة الجملة والتجزئة في الأجهزة الكهربائية وشراء الأراضي لإقامة المباني عليها لاستثمارها بالبيع والتأجير. والشركة الأم مملوكة بالكامل لمساهمين سعوديين.

سجلت شركة إبراهيم شاكر المحدودة، وهي شركة تابعة، في المملكة العربية السعودية كشركة ذات مسؤولية محدودة بموجب السجل التجاري رقم ٤٠٣٠٣٤٤٧٥ وتاريخ ٤٠٢/٧/١٦هـ الموافق ١٠ مايو ١٩٨٢م. يقع المركز الرئيسي للشركة في جدة. تزاول شركة إبراهيم شاكر المحدودة أعمالها في تجارة الجملة وصيانة وإصلاح الأجهزة المنزلية (الأدوات الكهربائية وأجهزة الراديو والغسالات والنشافات والتلاجات والمكوى والمكيفات وأفران الغاز) وشراء الأراضي وإقامة المباني عليها لاستثمارها بالبيع أو التأجير.

سجلت شركة إبراهيم حسين شاكر للمشاريع والصيانة المحدودة، وهي شركة تابعة، في المملكة العربية السعودية كشركة ذات مسؤولية محدودة بموجب السجل التجاري رقم ٤٠٣١٥٩٧٢٨ وتاريخ ٤٢٧/١/٧هـ الموافق ٦ فبراير ٢٠٠٦م. وتزاول شركة إبراهيم حسين شاكر للمشاريع والصيانة المحدودة أعمالها في مجال خدمات الاستيراد والتصدير وخدمات التسويق للآخرين.

سجلت شركة إل جي شاكر المحدودة، وهي شركة تابعة في المملكة العربية السعودية كشركة ذات مسؤولية محدودة بموجب السجل التجاري رقم ١٠١٠٢٦٦٦٠٦ وتاريخ ٤ ذو الحجة ١٤٢٧هـ الموافق ٢٥ ديسمبر ٢٠٠٦م. تزاول شركة إل جي شاكر أعمالها في مجال تصنيع مكيفات الهواء الجدارية المنفصلة ومكيفات الهواء السقفية المنفصلة ومكيفات الهواء المركزية المنفصلة ومكيفات الهواء الشبكي. والشركة التابعة مملوكة بنسبة ٥١٪ لشركة الحسن غازي إبراهيم شاكر المحدودة ونسبة ٤٩٪ لشريك غير سعودي.

اشترت الشركة الأم، اعتباراً من ١ يناير ٢٠٠٧م، حصة بنسبة ٩٠٪ في كل من شركة إبراهيم شاكر المحدودة وشركة إبراهيم حسين شاكر للمشاريع والصيانة المحدودة. تمتلك شركة إبراهيم حسين شاكر للمشاريع والصيانة المحدودة نسبة ١٠٪ المتبقية من حصص رأس المال في شركة إبراهيم شاكر المحدودة وتمتلك شركة إبراهيم شاكر المحدودة نسبة ١٠٪ من حصص رأس المال المتبقية في شركة إبراهيم حسين شاكر للمشاريع والصيانة المحدودة. بناء عليه فإن الشركة الأم تمتلك ١٠٠٪ من حصص رأس المال في كل من شركة إبراهيم شاكر المحدودة وشركة إبراهيم حسين شاكر للمشاريع والصيانة المحدودة بصورة مباشرة أو غير مباشرة. وقد تم اعتبار الشركتين التابعتين، في هذه القوائم المالية الافتراضية الموحدة، على أنهما شركتين تابعتين مملوكتين بالكامل. تم استكمال الإجراءات النظامية لنقل الحصص باسم الشركاء الجدد في ١٤ جمادى الأولى ١٤٢٩هـ الموافق ٢٠ مايو ٢٠٠٨م.

اشترت الشركة الأم اعتباراً من ٢٥ ديسمبر ٢٠٠٦م حصة بنسبة ٥١٪ في شركة إل جي شاكر المحدودة.

فيما يلي تفاصيل الشركات التابعة، كما في ٣١ ديسمبر ٢٠٠٨م، والتي هي مسجلة في المملكة العربية السعودية:

الاسم	النشاط الرئيسي	٪ لرأس المال المملوك (بصورة مباشرة أو غير مباشرة)
شركة إبراهيم شاكر المحدودة	تجارة الجملة في الأجهزة المنزلية	١٠٠٪
شركة إبراهيم شاكر للمشاريع والصيانة المحدودة	خدمات الاستيراد والتصدير والتسويق للآخر	١٠٠٪
شركة إل جي شاكر المحدودة	تصنيع مكيفات الهواء	٥١٪

لقد تمت الإشارة في هذه القوائم المالية إلى كل من شركة إبراهيم شاكر المحدودة وشركة إبراهيم حسين شاكر للمشاريع والصيانة المحدودة وشركة إل جي شاكر المحدودة على أنها "شركات تابعة". وتمت الإشارة إلى شركة الحسن غازي إبراهيم شاكر المحدودة وشركاتها التابعة على أنها "المجموعة".



شركة الحسن غازي إبراهيم شاكِر
AL-HASSAN G.I. SHAKER CO.

٢ - التعديلات الافتراضية وأساس إعداد القوائم المالية الافتراضية الموحدة

الافتراضات

أعدت الشركة الأم هذه القوائم المالية الافتراضية الموحدة للسنوات المنتهية في ٣١ ديسمبر ٢٠٠٨ و ٢٠٠٧ و ٢٠٠٦ لبيان التأثيرات الهامة على القوائم المالية التاريخية للمجموعة والتي كان يمكن أن تحدث فيما لو تم توحيد وإعادة هيكلة ملكية هذه الشركات في تاريخ سابق. ولكن القوائم المالية الافتراضية الموحدة ليست بالضرورة مؤشراً على نتائج العمليات أو التأثيرات المتعلقة بالتعديلات الافتراضية في المركز المالي الموحد والتدفقات النقدية التي كان يمكن الحصول عليها فيما لو حدثت التعديلات السابق ذكرها فعلياً.

تشمل القوائم المالية الافتراضية الموحدة للسنة المنتهية في ٣١ ديسمبر ٢٠٠٨ النتائج والتدفقات النقدية والتغيرات في حقوق الشركاء المجمعة لشركة الحسن غازي إبراهيم شاكِر المحدودة وشركاتها التابعة للفترة من ١ يناير ٢٠٠٨ إلى ١٧ أغسطس ٢٠٠٨ وشركة الحسن غازي إبراهيم شاكِر (شركة مساهمة سعودية مغلقة) للفترة من ١٨ أغسطس ٢٠٠٨ إلى ٣١ ديسمبر ٢٠٠٨ (انظر إيضاح ١) وقد أعدت فقط لغرض تقديمها إلى هيئة السوق المالية لبيان النتائج لسنة ٢٠٠٨ كاملة مقارنة مع النتائج السنوية الكاملة لسنة ٢٠٠٧ و ٢٠٠٦. تتعلق أرقام المقارنة كما في ٣١ ديسمبر ٢٠٠٧ و ٢٠٠٦ وللسنتين المنتهيتين في ذلك التاريخ بشركة الحسن غازي إبراهيم شاكِر المحدودة وشركاتها التابعة.

أ (تاريخ التوحيد والهيكل التشغيلي والشركات التابعة

تم الافتراض، لأغراض القوائم المالية الافتراضية الموحدة، أن نسبة ١٠٪ من حصص الملكية في كل من شركة إبراهيم شاكِر وشركة إبراهيم حسين شاكِر للمشاريع والصيانة المحدودة، كما هو مبين أعلاه، كانت سارية المفعول اعتباراً من ١ يناير ٢٠٠٦ و ٦ فبراير ٢٠٠٥ (وهو تاريخ تأسيس شركة إبراهيم حسين شاكِر للمشاريع والصيانة المحدودة) على التوالي. لذا فقد تم الافتراض بأن الهيكل التشغيلي وذلك من خلال اقتناء الشركة الأم لكل من شركة إبراهيم شاكِر المحدودة وشركة إبراهيم حسين شاكِر للمشاريع والصيانة المحدودة كان قائماً خلال الفترات التي تشتملها القوائم المالية الافتراضية الموحدة كما تم بيانه أعلاه. وفيما يتعلق بشركة إل جي شاكِر المحدودة فقد تم اقتناء الحصة فيها في ٢٦ ديسمبر ٢٠٠٦ باعتباره تاريخ التأسيس. إن أول قوائم مالية لشركة إل جي شاكِر المحدودة تتعلق بالفترة من ٢٦ ديسمبر ٢٠٠٦ إلى ٣١ ديسمبر ٢٠٠٧. بناء عليه فإن نتائج شركة إل جي شاكِر المحدودة قد تم توحيدها في السنتين ٢٠٠٨ و ٢٠٠٧. تتضمن أرقام المقارنة لسنة ٢٠٠٦ في هذه القوائم المالية الافتراضية الموحدة الأرصدة لدى البنوك والنقد وحقوق الأقلية ومقدارها ٣٧ مليون ريال سعودي و ١٨ مليون ريال سعودي على التوالي والمتعلقة بشركة إل جي شاكِر المحدودة (بعد استبعاد الاستثمار في الشركة التابعة ومقداره ١٩ مليون ريال سعودي) وفقاً لحسابات الإدارة لشركة إل جي شاكِر المحدودة كما في ٣١ ديسمبر ٢٠٠٦.

ب) التعديلات

بناء على الافتراضات المبينة أعلاه فقد تم إدخال التعديلات الافتراضية التالية في القوائم المالية الموحدة التاريخية للمجموعة للسنة المنتهية في ٣١ ديسمبر ٢٠٠٨ والقوائم المالية التاريخية لشركة الحسن غازي إبراهيم شاكِر المحدودة وشركاتها التابعة للسنتين المنتهيتين في ٣١ ديسمبر ٢٠٠٧ و ٢٠٠٦ والتي تم عرضها لأغراض المقارنة. تمت مراجعة القوائم المالية التاريخية لشركة الحسن غازي إبراهيم شاكِر المحدودة للسنة المنتهية في ٣١ ديسمبر ٢٠٠٦ من قبل مراجعي حسابات آخرين الذين أصدروا تقريراً غير متحفظ بتاريخ ٨ ربيع الثاني ١٤٢٨هـ الموافق ٢٥ أبريل ٢٠٠٧. وتمت مراجعة القوائم المالية التاريخية لشركة إبراهيم شاكِر المحدودة للسنة المنتهية في ٣١ ديسمبر ٢٠٠٦ من قبل مراجعي حسابات آخرين الذين أصدروا تقريراً غير متحفظ بتاريخ ٨ ربيع الثاني ١٤٢٨هـ الموافق ٢٥ أبريل ٢٠٠٧. إضافة لذلك، فإن القوائم المالية التاريخية لشركة إبراهيم حسين شاكِر للمشاريع والصيانة المحدودة للفترة من ٦ فبراير ٢٠٠٦ إلى ٣١ ديسمبر ٢٠٠٦ قد تمت مراجعتها من قبل مراجعي حسابات آخرين الذين أصدروا تقريرهم غير المتحفظ بتاريخ ٨ ربيع الثاني ١٤٢٨هـ الموافق ٢٥ أبريل ٢٠٠٧. وقد كانت التعديلات الافتراضية كالتالي.

- (١) تم الافتراض بأن شركة إبراهيم شاكِر المحدودة وشركة إبراهيم حسين شاكِر للمشاريع والصيانة المحدودة قد تم اقتناؤهما اعتباراً من ١ يناير ٢٠٠٥ و ٦ فبراير ٢٠٠٦ (أي تاريخ التأسيس)، على التوالي. وفي حالة شركة إل جي شاكِر المحدودة فإن الحصة في تلك الشركة التابعة تم اقتناؤها في ٢٦ ديسمبر ٢٠٠٦ باعتباره تاريخ التأسيس. إن أول قوائم مالية لشركة إل جي شاكِر المحدودة تتعلق بالفترة من ٢٦ ديسمبر ٢٠٠٦ إلى ٣١ ديسمبر ٢٠٠٧. بناء عليه فإن نتائج شركة إل جي شاكِر المحدودة قد تم توحيدها في سنة ٢٠٠٨ و ٢٠٠٧. وكما سبق ذكره فإن أرقام المقارنة لسنة ٢٠٠٦ في هذه القوائم المالية الافتراضية الموحدة تتضمن الأرصدة لدى البنوك والنقد وحقوق الأقلية ومقدارها ٣٧ مليون ريال سعودي و ١٨ مليون ريال سعودي على التوالي المتعلقة بشركة إل جي شاكِر المحدودة (بعد استبعاد الاستثمار في الشركة التابعة ومقداره ١٩ مليون ريال سعودي) وذلك وفقاً لحسابات الإدارة لشركة إل جي شاكِر المحدودة كما في ٣١ ديسمبر ٢٠٠٦.
- (٢) تشمل هذه القوائم المالية الافتراضية الموحدة القوائم المالية للشركة الأم وشركاتها التابعة بعد استبعاد المعاملات الجوهرية بين شركات المجموعة وأرصدة هذه المعاملات.
- (٣) سدد المساهمون في الشركة الأم خلال السنة المنتهية في ٣١ ديسمبر ٢٠٠٨ المبالغ المتعلقة بشراء الاستثمارات في الشركات التابعة ومقدارها ٤٠٧ مليون ريال سعودي إلى الشركاء السابقين في الشركات التابعة التي تم اقتناؤها في ١ يناير ٢٠٠٧. بناء عليه فإن المبالغ المستحقة للشركاء السابقين في كل من شركة إبراهيم شاكِر المحدودة وشركة إبراهيم حسين شاكِر المحدودة كما في ٣١ ديسمبر ٢٠٠٧ قد تم قيدها لحساب الشركاء في الشركة الأم في حساباتهم الجارية.

ع) بالنظر لما تقدم في إيضاح ٣ أعلاه فإن توزيعات الأرباح المدفوعة للشركاء السابقين في شركة إبراهيم شاعر والمبالغ المقدمة من قبل أو المسددة إلى الشركاء السابقين في شركة إبراهيم شاعر المحدودة بعد تاريخ ١ يناير ٢٠٠٦م قد اعتبرت كما لو تم سدادها إلى / أو تم استلامها من الشركاء في الشركة الأم.

٣ . السياسات المحاسبية الهامة

تتضمن القوائم المالية الافتراضية الموحدة القوائم المالية لكل من الشركة الأم وشركاتها التابعة (المجموعة) المذكورة في إيضاح ١ أعلاه. تم استبعاد جميع الأرصدة والحسابات بين شركات المجموعة عند توحيد القوائم المالية. أعدت القوائم المالية الافتراضية الموحدة وفقاً لمعايير المحاسبة المتعارف عليها في المملكة العربية السعودية.

الشركات التابعة

الشركات التابعة هي شركات تمتلك فيها الشركة الأم كما ذكر في الإيضاح ١ أعلاه، بصورة مباشرة أو غير مباشرة، استثماراً طويلاً الأجل يتكون من حصة لا تقل عن ٠.٥٪ من رأس المال الذي يحق له التصويت وتمارس الشركة نفوذاً عليها. يتم توحيد الشركات التابعة اعتباراً من تاريخ سيطرة الشركة الأم إلى حين انتهاء تلك السيطرة. يحتسب اقتناء الشركات التابعة باستخدام طريقة الشراء. يتم إعداد القوائم المالية للشركات التابعة لنفس الفترة التي تعد فيها القوائم المالية للشركة الأم باستخدام سياسات محاسبية متوافقة. يتم إدراج حقوق الملكية العائدة للجهات الأخرى في المجموعة في هذه القوائم المالية الافتراضية الموحدة تحت بند «حقوق الأقلية».

فيما يلي السياسات المحاسبية الهامة المتبعة:

العرف المحاسبي

تعد القوائم المالية وفقاً لمبدأ التكلفة التاريخية.

استعمال التقديرات

يتطلب إعداد القوائم المالية وفقاً للمبادئ المحاسبية المتعارف عليها استعمال تقديرات وافتراسات تؤثر على قيم الموجودات والمطلوبات المصرح عنها والإفصاح عن الموجودات والمطلوبات الطارئة كما في تاريخ القوائم المالية ومبالغ الإيرادات والمصروفات المصرح عنها خلال الفترة التي أعدت لها القوائم المالية.

المدينون التجاريون

تدرج الذمم للمدينين التجاريين طبقاً لمبلغ الفاتورة الأصلي بعد خصم المخصص مقابل المبالغ غير قابلة للتحويل. يتم تجنب مخصص تقديري مقابل الديون المشكوك في تحصيلها عندما يصبح من غير المحتمل تحصيل كامل المبلغ. تشطب الديون المعدومة حال تكبدها.

البضاعة

تقوم البضاعة بسعر التكلفة أو صافي القيمة الممكن تحقيقها أيهما أقل. تحدد قيمة البضاعة على أساس المتوسط المرجح.

يتم تكوين مخصص مقابل البضاعة المتقدمة والبطيئة الحركة عند الضرورة.

الممتلكات والآلات والمعدات

تسجل الممتلكات والآلات والمعدات بالتكلفة ناقصاً الاستهلاك المتراكم أو أي انخفاض في قيمتها. لا يحتسب استهلاك للأرض المملوكة. تستهلك تكلفة الممتلكات والآلات والمعدات الأخرى ناقصاً القيمة التقديرية المتبقية في نهاية مدة استخدامها بطريقة القسط الثابت على مدى أعمارها الإنتاجية المتوقعة.

تتم مراجعة القيمة الدفترية للممتلكات والآلات والمعدات لمعرفة الانخفاض في القيمة عندما تشير الأحداث أو التغيرات في الظروف إلى احتمال عدم إمكانية استرداد القيمة الدفترية، في حالة وجود أي مؤشر على ذلك وإذا تجاوزت القيمة الدفترية القيمة التقديرية الممكن استردادها يتم تخفيض قيمة الموجودات إلى قيمتها الممكن استردادها باعتبارها قيمتها العادلة، مخصوماً منها تكلفة بيعها، أو القيمة قيد الاستعمال، أيهما أعلى.

يتم إعفاء التحسينات على الموجودات المستأجرة بطريقة القسط الثابت على مدى العمر الإنتاجي للتحسينات أو مدة عقد الإيجار، أيهما أقصر.

تحمل مصروفات الإصلاح والصيانة على الدخل، أما التحسينات التي تزيد في قيمة الموجودات ذات العلاقة أو تطيل أعمارها بصورة جوهرية فتتم رسملتها.

الانخفاض في قيمة الموجودات وعدم إمكانية تحصيلها

يتم إجراء تقييم في تاريخ كل قائمة مركز مالي لتحديد ما إذا كان هناك دليل موضوعي على إمكانية حدوث انخفاض في قيمة



شركة الحسن غازي إبراهيم شاكِر
AL-HASSAN G.I. SHAKER CO.

أصل مالي معين. في حالة وجود مثل هذا الدليل يتم إدراج أي انخفاض في القيمة في قائمة الدخل الافتراضية الموحدة. يتم تحديد الانخفاض في القيمة كما يلي :

- ت. في حالة الموجودات المدرجة بالقيمة العادلة فإن الانخفاض في القيمة هو الفرق بين التكلفة والقيمة العادلة ناقصاً أي خسارة ناتجة عن الانخفاض في القيمة سبق إدراجها في قائمة الدخل.
- ث. في حالة الموجودات المدرجة بالتكلفة فإن الانخفاض في القيمة هو الفرق بين القيمة العادلة والقيمة الحالية للتدفقات النقدية المستقبلية المخصومة طبقاً لمعدل العائد الحالي بالسوق لأصل مالي مماثل.
- ج. في حالة الموجودات المدرجة بالتكلفة المطفأة فإن الانخفاض في القيمة هو الفرق بين القيمة الدفترية والقيمة الحالية للتدفقات النقدية المخصومة بسعر الفائدة الأصلي المطبق.

الزكاة وضريبة الدخل

يجنب مخصص مقابل الزكاة وفقاً للأنظمة المالية المعمول بها في المملكة العربية السعودية. يحمل الالتزام على قائمة الدخل الافتراضية الموحدة.

الدائنون التجاريون والمبالغ المستحقة الدفع

تسجل المطلوبات المتعلقة بالمبالغ المطلوب سدادها في المستقبل لقاء البضاعة أو الخدمات التي يتم الحصول عليها سواء تم أو لم يتم تقديم فاتورة بها من قبل المورد.

المخصصات

تسجل المخصصات عندما يكون لدى المجموعة التزام (نظامي أو ضمني) ناشئ عن حدث سابق ويكون هناك احتمال لنشوء تكاليف لسداد الالتزام يمكن قياسها بصورة يعتمد عليها.

يدرج مخصص الضمان لكافة المنتجات الخاضعة للضمان في تاريخ قائمة المركز المالي ويتم تقديره بناء على الخبرة السابقة.

مكافأة نهاية الخدمة للموظفين

تحتسب المبالغ الواجبة الدفع بمقتضى نظام العمل والعمال السعودي لتعويض الموظفين عن فترات خدماتهم المتراكمة كما في تاريخ قائمة المركز المالي.

تحقق الإيرادات

تسجل المبيعات عند الانتقال الفعلي لمناافع ومخاطر ملكية البضاعة إلى المشتري. تمثل المبيعات قيمة البضاعة الموردة أو الخدمات المقدمة من قبل الشركة خلال السنة والمقدم بها فواتير، بعد تنزيل الخصم التجاري والخصم على الكميات.

العملات الأجنبية

المعاملات

تسجل المعاملات التي تتم بالعملات الأجنبية (غير مغطاة بعقود صرف آجلة) بالريال السعودي طبقاً لأسعار الصرف السائدة في تاريخ إجراء المعاملة. يتم تحويل الموجودات والمطلوبات النقدية القائمة بالعملات الأجنبية كما هو بتاريخ المركز المالي الموحدة إلى ريال سعودي طبقاً لأسعار الصرف السائدة بذلك التاريخ. تدرج جميع الفروق في قائمة الدخل.

عقود الصرف الآجلة

تسجل عقود الصرف الآجلة التي يتم إبرامها للتحوط مقابل مطلوبات/ موجودات العملات الأجنبية بالسعر الفوري عند بدء العقد. ويتم إطفاء أي خصميات أو علاوات في الدخل على مدى مدة العقد.

النقد وما في حكمه

يتكون النقد وما في حكمه من أرصدة لدى البنوك ونقد في الصندوق وودائع تحت الطلب.

المصروفات

مصروفات البيع والتوزيع هي تلك المصروفات التي تتعلق تحديداً بمندوبي المبيعات والتخزين وشاحنات تسليم البضاعة وكذلك مخصص الديون المشكوك في تحصيلها، إن وجدت. تصنف جميع المصروفات الأخرى كمصروفات عمومية وإدارية.

٤ - الأرصدة لدى البنوك والنقد

٢٠٠٦م ريال سعودي	٢٠٠٧م ريال سعودي	٢٠٠٨م ريال سعودي	
٧٩.٣٤٥	٧١١٤٥٠	٦.٤٧٥٨	نقد في الصندوق
٧.٩١١٣.٠٢٤	٤١٢٤٠٠٠	٢٢٢.٥٢٥٥٦	أرصدة لدى البنوك - حسابات جارية
٧١٧.٣٣٦٩	٤١٩٥٠٤٩	٢٢٢.٥٧٣١٤	الأرصدة لدى البنوك والنقد
-	١٢٥٠٠.٠٠٠	٣١٤.٠٠٠.٠٠٠	ودائع لأجل
٧١٧.٣٣٦٩	٤٥٤٠٥٤٩	٥٤٦.٥٧٣١٤	

تمثل الودائع لأجل الودائع قصيرة الأجل لدى أحد البنوك وهي قابلة للتجديد لفترات أخرى.

٥ - المدينون التجاريون والمبالغ المدفوعة مقدما

٢٠٠٦م ريال سعودي	٢٠٠٧م ريال سعودي	٢٠٠٨م ريال سعودي	
٨٢٥٦٨.٠٣	٨٤٦٣٦٢٩٥	٨٩٥١٣٨٢٨	إجمالي المدينين التجاريين
(٢٦٨.٤٥٨٧)	(٢٦٥٨١٣٧)	(٣٠٧٦٤٤١)	يخصم: مخصص ديون مشكوك في تحصيلها (انظر الإيضاح أدناه)
٧٩٧٦٣.٤٤٣	٨١٩٧٨١٥٨	٨٦٤٣٧٣٨٧	صافي المدينين التجاريين
٣٦٤٥٧	٣٩٢٧.٤٣	٤٧٦.٧٩١	مبالغ مستحقة من جهات ذات علاقة (انظر إيضاح ٦)
٣٤١١٩١٨	٣١٨.٩٤٧	٥٨٠.٩٤٧	دفعات مقدمة للموردين
٥٦٦٩.٨٣	١.٢٤٩.٧٦٨	١٧٦٣٤٩٨٩	مدينون آخرون
٢٧٢٨٤٨٩	٤٣٥٥٨	٤٢٨٤.٥٢٢	مبالغ مدفوعة مقدماً
٩١٦٣.٤٤٩	١.٣٤٩.٢٧٤	١١٨٦٩٨.٦٣٦	



شركة الحسن غازي إبراهيم شاكِر
AL-HASSAN G.I. SHAKER CO.

هـ - المدينون التجاريون والمبالغ المدفوعة مقدماً (تتمة)

انخفضت قيمة حسابات مدينة قيمتها الاسمية ٣٠.٧٦٤٤١ ريال سعودي كما في ٣١ ديسمبر ٢٠٠٨م (٢٠٠٧م قيمتها الاسمية ٢٦٥٨١٣٧ ريال سعودي) (٢٠٠٦م: ٢٨٠.٤٥٨٧ ريال سعودي).

كانت الحركة في مخصص الانخفاض في قيمة الذمم للمدينين التجاريين كما يلي :

٢٠٠٦م ريال سعودي	٢٠٠٧م ريال سعودي	٢٠٠٨م ريال سعودي	
٣٠٠.١٠٤٨	٢٨٠.٤٥٨٧	٢٦٥٨١٣٧	في ايناير
—	٨٠.٠٠٩	٤١٨٣٠.٤	المبلغ المحمل للسنة
(١٩٦٠٤٦١)	(٢٢٦٠٤٥٩)	—	مبالغ مشطوبة
<u>٢٨٠.٤٥٨٧</u>	<u>٢٦٥٨١٣٧</u>	<u>٣٠.٧٦٤٤١</u>	في ٣١ ديسمبر

فيما يلي أعمار الذمم للمدينين التجاريين التي لم تنخفض قيمتها, كما في ٣١ ديسمبر:

تجاوزت موعد استحقاقها لكن لم تنخفض قيمتها

أكثر من ١٢٠ يوماً ريال سعودي	٩٠ إلى ١٢٠ يوماً ريال سعودي	٦٠ إلى ٩٠ يوماً ريال سعودي	٣٠ إلى ٦٠ يوماً ريال سعودي	أقل من ٣٠ يوماً ريال سعودي	لم تتجاوز موعد استحقاقها ولم تنخفض قيمتها ريال سعودي	الإجمالي ريال سعودي	
٦٤٢.٢٠٢١	١٨٨٥٤٢٨	٤٠.٥٥٠.٤٠	٨٣٠.٦٦٤	١٦٧٨١٥.٢	٥٣٧٣٧٦٣٢	٨٦٤٣٧٣٨٧	٢٠٠٨م
٢٩١١٦٩	٩٥٤٦٧٢	٣٩٧٩٢٤٤	٧٤٨٤.٤٨	١١.٣٥٧	٥٣٨٢١٨	٨١٩٧٨١٥٨	٢٠٠٧م
٣٢٤٩١٧٢	٢٢٧٩٦٢	٤١٣٥٧٨٨	٨٠.٦٥٧١	١١٤٦٢٨٠.٩	٥.٦٢٩.٩٤١	٧٩٧٦٣٤٤٣	٢٠٠٦م

ليس من الممارسة المتبعة لدى المجموعة الحصول على ضمانات مقابل الذمم للمدينين التجاريين, ولكن بناء على خبرة الشركة من المتوقع أن يتم تحصيل كامل الذمم للمدينين التجاريين التي لم تنخفض قيمتها.

٦ - معاملات مع جهات ذات علاقة وأرصدها

إضافة إلى المعاملات مع الشركاء التي تم الإفصاح عنها في قائمة التغيرات في حقوق الشركاء، فيما يلي تفاصيل المعاملات الرئيسية التي تمت مع الجهات ذات العلاقة خلال السنة وأرصدها في نهاية السنة :

المبلغ المستحق من/إلى الجهات ذات العلاقة (إيضاح ٢)			مبلغ المعاملة (إيضاح ٢)			طبيعة المعاملة	الجهة ذات العلاقة
٢٠٠٦م ريال سعودي	٢٠٠٧م ريال سعودي	٢٠٠٨م ريال سعودي	٢٠٠٦م ريال سعودي	٢٠٠٧م ريال سعودي	٢٠٠٨م ريال سعودي	مبالغ مستحقة لجهات ذات علاقة	
-	(١٧١.٣٠٢)	(٦١٤.٤٣٥٣)	-	٢٥٤٨٢٨٠	٦٨٨٩٨١٤٦	مشتريات ودفوعات رسوم امتياز وتمويل المحدودة	شريك الأقلية في شركة إل جي شاكِر المحدودة
(١٤٠٠٠)	(٩٢٢)	-	-	٩٢٢	-	سداد مصاريف من قبل الجهة ذات العلاقة	جهة منتسبة شركة غازي إبراهيم شاكِر وأولاده
-	-	(٦٧٧٦٠.٥)	-	-	٤١١٣٠٩٨	مشتريات	إل جي شاكِر، تركيا
-	-	(٦٧٧٦٠.٥)	-	-	١٥٥٠.٣٣٧	شراء أرض مملوكة	الشركة العربية للمياه وتطوير الطاقة
-	-	-	-	-	١٣٨٠		شركة الحسن غازي لإدارة العقارات
(١٤٠٠٠)	(١٧١٢٢٤)	(٦٣٧٧١٥١٨)					المجموع (إيضاح ١٠)
المستحق من جهات ذات علاقة جهة منتسبة							
٣٦٢٤٥٧	٢٥٢٨٢	٤.٨٦٢	-	٨٦٧٤	١٥٥٨٠	سداد مصاريف بالنيابة عن الجهة ذات العلاقة	مؤسسة الحسن غازي إبراهيم شاكِر الحديثة للأجهزة الإلكترونية
-	٣٩٠.١٧٦١	٤٧١٩٩٢٩	-	١٤١٨٤٣٦٧	١١٥٤٢٤٠	مبيعات للجهة ذات العلاقة	شركة الاليكترونيات والمعدات المتقدمة
٣٦٢٤٥٧	٣٩٢٧٠.٤٣	٤٧٦٠.٧٩١					المجموع (إيضاح ٥)

تعتمد سياسات الأسعار وشروط الدفع الخاصة بهذه المعاملات من إدارة المجموعة.



شركة الحسن غازي إبراهيم شاكِر
AL-HASSAN G.I. SHAKER CO.

٧ - بضاعة

٢٠٠٦م ريال سعودي	٢٠٠٧م ريال سعودي	٢٠٠٨م ريال سعودي	
-	١٥٠.٨٩٩١	١٨٥٤٣٣.٣٣	مواد خام
-	-	٥٠.٩٢٣٨	أعمال تحت التنفيذ
٢١٨٧٣٣٣٥١١	٢٥٤٧٠.٥٩٦٨	٣٥٢٧٧٧٢٣٤٣	بضاعة في المعارض والمستودعات
(٤٩٩٣٨٢٦٥)	(٤٤٣٢٢٨٦٣)	(٥٩٣٥٣٧)	يخصم: مخصص بضاعة متقدمة وبطيئة الحركة
٢١٣٧٩٥٢٤٦	٢٥١٧٨٢.٩٦	٣٦٦٨٨٩٣.٧	بضاعة في الطريق
١١٣١٧٨٦٢	٢٧٣٥٢٥٩٢	٥٢.٣٦٤.٤	
٢٢٥١٣٠٨	٢٧٩١٣٤٦٨٨	٤١٨٩٢٥٧١١	

٨ - ممتلكات وألات ومعدات

فيما يلي الأعمار الإنتاجية للموجودات لغرض احتساب الاستهلاك :

سيارات: ٤ سنوات
أدوات ومعدات: ٥ سنوات

مباني وتحسينات عقارات مستأجرة: ٤ سنوات إلى ٦٧ سنة
أثاث وتجهيزات: ٦٧ سنة

٨ - ممتلكات وآلات ومعدات (تتمة)

المجموع	المجموع ٢٠٧م	المجموع ٢٠٨م	أعمال رأسمالية تحت التنفيذ	أدوات ومعدات	آثاث وتجهيزات	سيارات	مباني وتحسينات مستأجرة	أرض
ريال سعودي	ريال سعودي	ريال سعودي	ريال سعودي	ريال سعودي	ريال سعودي	ريال سعودي	ريال سعودي	ريال سعودي
٧٦٨٧٨٤١	٨٢٩٠٧٤٨١	١٢٦٨٣٠٩٤	٢٢٠٨٢٧٨٣٩	١٩٨٠٩٠٧	١١٩٧٨٠٢١	١٨٩٣٢٠٩٣١	٣١٠٨٦٧٦٥	٤١٢٦٦٤١
-	٧٥٧٥٧٢	-	-	-	-	-	-	-
٥٨٠٣٠٧٥٠	٤٤٨٠١٨٥٦	٦٧٦٧٤٤٠	١٥١٧٤١٠	٤٤٨٦٣٦	١٣٧٧٧١٣٣	١٧٠٩٦٢	١٣٥١٧٧١	٣٩٠١٤
-	-	-	(٣٢٠٤٧١)	١٢٢٢٨٥٩	-	-	٢٢٣٤٧١٢	-
٢٢٧٤٩٠	(١٣١٧٣١٥)	(١٠٦٤٠١٩)	-	-	(١٤٩)	(٧٥٩١٤)	(٩٧٨٧٤٩٦)	-
٨٢٩٠٧٤٨١	١٢٦٨٣٠٩٤	١٨٣٠٧٧١٥	١٢٢٤٣٢	١٦٦٩٠٢	١٣٠٧٤٨٠٣٥	٢٣٣٤٣٠٩٧٩	٤٤٧٣٢٤١٢	٨٠١٧٦٥٥
٢٩٧٤٠٥٦	٣٥٠١٨٧٨٤	٣٩٧٣٠٩٨٢	١٨٧٦١٠	١٣٣٠٢٣	٩٠٣٦٠٧	١٤٧٣٠٩٨٤	١٣٠٤٨٥٧٦٧	-
-	٧٥٧٥٧٢	-	-	-	-	-	-	-
٢٩٧٤٠٥٦	٣٥٠١٨٧٨٤	٣٩٧٣٠٩٨٢	٣٨٢٤٨٣	١٦٣١٦٣	٩٠٣٦٠٧	٢٨١٢٢٤٥	٢٠٠٨٣٧٩	-
٢٣١٤	(١٤١٨٩١٣)	(١٠٥٤٢٠٧٧)	-	-	(٢٦٦)	(٦٦٢٠٧٥)	(٩٧٨٧٤٩٦)	-
٣٥٠١٨٧٨٤	٣٩٧٣٠٩٨٢	٣٧٨٥٩٤٣٥	٢٠٨٦٨٤	٣٠٣٣٩٥	١٦٢٧٤٠٨	١٦٢٣٣٥٤	٥٦٤١٥٠	-
٤٧٨٨٦٧٠	٨٦٨٩٦١٢	١٤٥٩٣٠٧٨٠	٢٠٨٤٧٤٨	٣٠٣٩٤١٣	٣٠٣٤٨٠٨٢٧	٧٠٢٠٦٥	٣٩٧١٧٠٧٦٢	٨٠١٧٦٥٥
-	-	-	٢٠٩٦٢٨	٨٤٧٨٨٤	٢٠٦١٠١٤	٤٢٨٥١٩٤٧	١٧٦٠٠٩٩٨	٤١٢٦٦٤١
-	-	-	١٥٧٤١	٩٦٦٧١٢	٢٠٣٤٥٣	٤٣٨٣٢٧٩	١٨٦٦٧٤٢٢	٢٠٠٠٠
-	-	-	-	-	-	-	-	-

التخلفة:

في بداية السنة
إعادة تصنيف/ تعديلات
إضافات
تحويل
استبعادات
في نهاية السنة

الاستهلاك:

في بداية السنة
إعادة تصنيف/ تعديل
الاستهلاك المحمل للسنة
استبعادات
في نهاية السنة

حافى القيمة المقدرة:

في ٣١ ديسمبر ٢٠٨م
في ٣١ ديسمبر ٢٠٧م
في ٣١ ديسمبر ٢٠٦م



شركة الحسن غازي إبراهيم شاكر
AL-HASSAN G.I. SHAKER CO.

٨ - ممتلكات وألات ومعدات (تمة)

- أ) اشترت الشركة الأم، خلال السنة، قطعة أرض في مدينة الرياض من إحدى الشركات المنتسبة مقابل مبلغ ١٥ مليون ريال سعودي (انظر إيضاح ٦). لا تزال الإجراءات الرسمية لتسجيل صك ملكية قطعة الأرض باسم الشركة الأم قيد التنفيذ.
- ب) اشترت الشركة الأم، في سنة ٢٠٠٧م، قطعة أرض في مدينة الرياض مقابل مبلغ ٦٧ مليون ريال سعودي. لا تزال الإجراءات الرسمية لتسجيل صك ملكية الأرض باسم الشركة الأم قيد التنفيذ.
- ج) اشترت شركة إل جي شاكر وهي شركة تابعة، خلال سنة ٢٠٠٧م، قطعة أرض في مدينة الرياض مقابل مبلغ ١٣ مليون ريال سعودي. لا تزال الإجراءات الرسمية لتسجيل صك ملكية الأرض باسم الشركة الأم قيد التنفيذ.
- د) تم توزيع الاستهلاك المحمل للسنة كالتالي:

٢٠٠٦م ريال سعودي	٢٠٠٧م ريال سعودي	٢٠٠٨م ريال سعودي	
-	-	٢٣٥٨٣ر٣٥٠	تكلفة مبيعات
٥٠٦٤٧٧٠٤ر٠٤	٥٠٦٤٣٣٩٩٩ر٠٥	٥٠٦٤٣٣٩٩٠ر٠٥	مصروفات عمومية وإدارية (إيضاح ١٦)
<u>٥٠٦٤٧٧٠٤ر٠٤</u>	<u>٥٠٦٤٣٣٩٩٩ر٠٥</u>	<u>٥٠٦٤٣٣٩٩٠ر٠٥</u>	

٩ - مبالغ مستحقة للبنوك وقرض لأجل

٢٠٠٦م ريال سعودي	٢٠٠٧م ريال سعودي	٢٠٠٨م ريال سعودي	أ) قروض لأجل
-	١٥٠٠٠٠٠٠٠	٦٠٠٠٠٠٠٠٠	رصيد القرض لأجل في ٣١ ديسمبر
-	(١٥٠٠٠٠٠٠٠)	(٣٥٠٠٠٠٠٠٠)	القسط غير المتداول من قرض لأجل
<u>-</u>	<u>-</u>	<u>٢٥٠٠٠٠٠٠٠</u>	القسط المتداول من قرض لأجل
			ب) المستحق للبنوك
٣٥٦٧٢٠٢ر٢	-	-	حسابات مكشوفة
١١٧٤٧٨٣٧٩ر١١٧	٥٥٥٥٩٥٧٩ر٥٥	٧٨٧٠٥٦٠ر٧٨	قروض قصيرة الأجل
٧٩٦٢٧٣٧٦ر٧٩	١١٦٨٣٤٦٦ر١١٦	١٠٤٦٨٦٨١ر١٠٤	أوراق دفع
<u>٢٠٠٦٧٢٩٥٧ر٢٠٠</u>	<u>١٧٢٣٩٤٢٣٩ر١٧٢</u>	<u>١٨٣٥٧٣١٦٧ر١٨٣</u>	

٩ - مبالغ مستحقة للبنوك وقروض لأجل (تتمة)

تم ضمان القرض لأجل ومقداره ١٥ مليون ريال سعودي، كما في ٣١ ديسمبر ٢٠٠٧م، بسندات لأمر تحت الطلب وكفالات شخصية من الشركاء في الشركة الأم. كانت تدفع على القرض لأجل تكاليف اقتراض طبقاً للمعدلات التجارية وكان يستحق السداد في خمسة أقساط سنوية متساوية بداية من فبراير ٢٠٠٩م. ولكن، تم سداد القرض لأجل بالكامل خلال السنة المنتهية في ٣١ ديسمبر ٢٠٠٨م.

حصلت إحدى الشركات التابعة وهي شركة إل جي شاعر، خلال السنة، على قرض بمبلغ ٦ مليون ريال سعودي تم ضمانه بضمان شركة ومن قبل الشركاء. يستحق سداد القرض لأجل، الذي تدفع عليه تكاليف اقتراض طبقاً للمعدلات التجارية، في ٢٤ قسط متساوي بداية من ٣١ مارس ٢٠٠٩م. أدرجت الأقساط المستحقة في سنة ٢٠٠٩م تحت بند المطلوبات المتداولة.

تم ضمان التسهيلات قصيرة الأجل بسندات لأمر تحت الطلب وكفالات شخصية من الشركاء في الشركة وتدفع عليها عمولة طبقاً للمعدلات التجارية.

١٠ - دائنون تجاريون ومبالغ مستحقة الدفع

٢٠٠٦م ريال سعودي	٢٠٠٧م ريال سعودي	٢٠٠٨م ريال سعودي	
٨٠٥٥٠٠	٣٢٢٢٢٠٧٩	٢٣٣٥٠٠٧٨١	دائنون تجاريون
١٦٨٨٢٠٤٨	١٥٨٣٨٠٤٨٨	٢٠٥٤١٣٢٣	مبالغ مستحقة الدفع
٣٠٥٠٤٠١	٤١٥٢٠٤٧	٧٨٣٤٠١٧	دائنون آخرون
١١٦٠٣٠٥٠	٩٠٣٤٣٣٣	١٠٤٣٨٠٧٧٢	دفعات مقدمة من العملاء
٦٧٧٩٣٠٥٥	٧٣٦٧٦٧	٨٠٣٤٨٠٩٠٤	مخصص ضمان
-	١١٦٧٥١	١٩٢٠٤٥١	عمولة مستحقة الدفع
١٤٠٠	١٧١٢٢٤	٦٣٧٧١٥١٨	مبالغ مستحقة لجهات ذات علاقة (إيضاح ٦)
-	-	٦٠١٩٠٤٤١	المستحق للشركاء في شركة الحسن غازي إبراهيم شاعر المحدودة
٤٦٩٩٤٦٦٥	٧٠٢٨١٨٨٩	١٤٠٩٩٧٣٥٧	

١١ - الزكاة وضريبة الدخل

أ) الزكاة

المبلغ المحمل للسنة

يستند مبلغ الزكاة المحمل على المجموعة إلى القوائم المالية المستقلة للشركة الأم وشركاتها التابعة.

يتكون مبلغ الزكاة المحمل مما يلي:

٢٠٠٦م ريال سعودي	٢٠٠٧م ريال سعودي	٢٠٠٨م ريال سعودي	
٢٨٩٢٧٤٤	٤٦٧٧٥٣٩	٤٢٦٦٢٧١	مخصص السنة الحالية
٦٥٤٤٥	١٠٥٣٦٩	٨٢٧١٧١	تعديل لسنوات سابقة
٣٥٠٨١٨٩	٤٧٨٢٩٠٨	٦٠٩٣٤٤٢	مبلغ الزكاة المحمل للسنة



شركة الحسن غازي إبراهيم شاكرا
AL-HASSAN G.I. SHAKER CO.

الحركة في المخصص خلال السنة

تتمثل حركة مخصص الزكاة للسنة كما يلي :

٢٠٠٦م ريال سعودي	٢٠٠٧م ريال سعودي	٢٠٠٨م ريال سعودي	
٣٣٩٣٨	٤٣١٥٦٢	٦٢٠٨٢٩٠	في بداية السنة
٣٥٠٨٨٩	٤٧٨٢٩٠٨	٦٠٩٣٤٤٢	المخصص خلال السنة
(٢٥٨٤٣٤)	(٢٨٨٩٦٨٠)	(٥٧٧٦٩٨٥)	المبالغ المدفوعة خلال السنة
<u>٤٣١٥٦٢</u>	<u>٦٢٠٨٢٩٠</u>	<u>٦٢٠٨٢٩٧</u>	في نهاية السنة

ب) ضريبة الدخل

مبلغ ضريبة الدخل المحمل للسنة

يتكون مبلغ ضريبة الدخل المحمل المتعلق بالشريك غير السعودي في الشركة التابعة ومقداره ٢٦٨٥٥٧ ريال سعودي من مخصص السنة الحالية. تم تكوين مخصص ضريبة الدخل بناء على الحصة التقديرية في الدخل للشركاء غير السعوديين في الشركة التابعة بمعدل ضريبة ٢٠٪.

٢٠٠٦م ريال سعودي	٢٠٠٧م ريال سعودي	٢٠٠٨م ريال سعودي	
-	-	٢٦٨٥٥٧	المبلغ المجنب خلال السنة والمخصص في نهاية السنة

وضع الربوط

شركة الحسن غازي إبراهيم شاكرا المحدودة

أنهت الشركة وضعها الزكوي مع مصلحة الزكاة والدخل لجميع السنوات حتى ٣١ ديسمبر ٢٠٠٥م. كما تسلمت شركة الحسن غازي إبراهيم شاكرا المحدودة الربط النهائي لسنة ٢٠٠٦م الذي طالبت المصلحة بموجبه بزكاة إضافية بمبلغ ٦٤٢٢٥٢ ريال سعودي. وقد قامت الشركة خلال السنة بتكوين مخصص مقابل هذا المبلغ وهي بصدد الحصول على شهادة نهائية. لم يتم بعد إجراء الربط الزكوي لسنة ٢٠٠٧م من قبل المصلحة.

شركة تابعة - شركة إبراهيم شاكرا المحدودة

أنهت الشركة وضعها الزكوي مع مصلحة الزكاة والدخل لجميع السنوات حتى ٣١ ديسمبر ٢٠٠٦م. لم يتم بعد إجراء الربط الزكوي لسنة ٢٠٠٧م من قبل المصلحة.

شركة تابعة - شركة إبراهيم حسين شاكرا للمشاريع والصيانة المحدودة

أنهت الشركة وضعها الزكوي مع مصلحة الزكاة والدخل لجميع السنوات حتى ٣١ ديسمبر ٢٠٠٧م.

شركة تابعة - شركة ال جي شاكرا المحدودة

قدمت الشركة الاقرار النهائي للفترة المنهية في ٣١ ديسمبر ٢٠٠٧م وحصلت على شهادة مقيدة ولكن لم يتم بعد إجراء الربط من قبل المصلحة.

١٢ - رأس المال

كما في ٣١ ديسمبر ٢٠٠٨م، فإن الشركة الأم هي شركة مساهمة سعودية مغلقة ورأس المال يتكون من ٣٥٠٠٠٠٠٠ سهم قيمة كل سهم منها ١٠ ريال سعودي. (كما في ٣١ ديسمبر ٢٠٠٧م و٣١ ديسمبر ٢٠٠٦م كانت الشركة الأم شركة ذات مسؤولية محدودة ورأسها يتكون من ١٠٠ حصة قيمة كل منها ٣٥٠٠٠ ريال سعودي).

قرر الشركاء في الشركة الأم في ٥ جمادى الأولى ١٤٢٩هـ الموافق ١٠ مايو ٢٠٠٨م زيادة رأس مال الشركة الأم من ٥٠٠٠٠٠٠ ريال سعودي إلى ٣٥٠٠٠٠٠٠ ريال سعودي. وتم تمويل الزيادة في رأس المال جزئياً عن طريق تحويل الأرباح المبقة وتحويل الاحتياطي النظامي وتم تمويل الجزء الآخر من حسابات جاري الشركاء (انظر الإيضاحين ١٣ و١٤).

واعتباراً من تاريخ تحويل الشركة الأم إلى شركة مساهمة سعودية مغلقة (إيضاح ١) فقد أصبحت حصص الملكية كما يلي:

نسبة الملكية	اسم المساهم
٥%	السيد/ محمد غازي إبراهيم شاعر
٢٠%	السيد/ الحسن غازي إبراهيم شاعر
٥%	السيد/ حسين غازي إبراهيم شاعر
١٨%	شركة عبدالقادر المهديب وأولاده
٣٦%	شركة إبراهيم عبدالله أبو نيان وإخوانه
١٦%	السيدة/ لمى اسماعيل فوزي أبو خضرا
١٠%	

تحتسب الأرباح للسهم من الدخل من العمليات بقسمة الدخل من العمليات الرئيسية على المتوسط المرجح لعدد الأسهم المصدرة خلال السنة.

تحتسب الأرباح للسهم من صافي الدخل قبل حقوق الأقلية بقسمة صافي الدخل قبل حقوق الأقلية على المتوسط المرجح لعدد الأسهم المصدرة خلال السنة.

تحتسب الأرباح للسهم من صافي الدخل بقسمة صافي الدخل على المتوسط المرجح لعدد الأسهم المصدرة خلال السنة.

كان عدد الحصص المصدرة خلال سنة ٢٠٠٧م و٢٠٠٦م ١٠٠ حصة القيمة الاسمية لكل حصة منها ٣٥٠٠٠ ريال سعودي ولكن لأغراض احتساب الأرباح للحصة للسنتين ٢٠٠٧م و٢٠٠٦م فقد تم اعتبار القيمة الاسمية للحصة على أنها ١٠ ريال سعودي وذلك لإظهار الأرباح للحصة للسنتين ٢٠٠٧م و٢٠٠٦م على أساس مقارن مع سنة ٢٠٠٨م، وبناء عليه فإن عدد الحصص المصدرة خلال السنتين ٢٠٠٧م و٢٠٠٦م قد اعتبر على أنه ٥٠٠٠٠ حصة.

لا ينطبق احتساب الأرباح المخفضة للسهم على المجموعة.

١٣ - احتياطي نظامي

وفقاً لمتطلبات نظام الشركات السعودي، يجب على الشركة الأم تحويل ١٠٪ من دخلها في كل سنة بعد الزكاة حتى يتم تكوين احتياطي يساوي نصف رأس المال. لم يتم إجراء مثل هذا التحويل للفترة من ١ يناير ٢٠٠٨م إلى ١٧ أغسطس ٢٠٠٨م نظراً لأن القوائم المالية لشركة الحسن غازي إبراهيم شاعر المحدودة لا تغطي فترة سنة كاملة. ولكن تم تحويل ١٠٪ من دخل شركة الحسن غازي إبراهيم شاعر (شركة مساهمة سعودية مغلقة) للفترة من ١٨ أغسطس ٢٠٠٨م إلى ٣١ ديسمبر ٢٠٠٨م إلى الاحتياطي النظامي. وقد تم استخدام الاحتياطي النظامي كما في ١ يناير ٢٠٠٨م لزيادة رأس المال (انظر إيضاح ١٢). يجوز للشركة الأم أن تقرر التوقف عن إجراء مثل هذا التحويل عندما يساوي الاحتياطي نصف رأس المال. إن الاحتياطي غير متاح للتوزيع.

١٤ - حسابات جاري الشركاء

قام المساهمون في الشركة الأم خلال السنة بسداد المبالغ المتعلقة بشراء الاستثمارات في الشركات التابعة ومقدارها ٤٠٧ مليون ريال سعودي. إلى الشركاء السابقين في الشركات التابعة التي تم اقتناؤها في ١ يناير ٢٠٠٧م. لم تكن تدفع عمولة على حسابات جاري الشركاء وقد تم استخدام حسابات الشركاء الجارية لزيادة رأس المال خلال السنة المنتهية في ٣١ ديسمبر ٢٠٠٨م (انظر إيضاح ١٢).



شركة الحسن غازي إبراهيم شاكِر
AL-HASSAN G.I. SHAKER CO.

١٥ - مصروفات بيع وتوزيع

٢٠٠٦م ريال سعودي	٢٠٠٧م ريال سعودي	٢٠٠٨م ريال سعودي	
٢١٣٢٦٦٦٢	٢٤٠٩٥٨٠٥	٢٨٠٠٨٦٣٩	تكاليف موظفين
٦٢٧٥٢٤	٨٦٩٠٢٩٣	١١٥٢٧١٩٩	مصروفات ضمان
٦٨١٤٩٦٩	٧٥٣٥٠٥٣	٩٢٧٠٨٧٧	عمولة مبيعات
-	-	٢٣٤٦٦٤٩	رسوم امتياز (إيضاح ٧)
٧٤٠٢٧٦	٧٤٠٨٤١٦	٩١٧٨٦١٥	دعاية وإعلان
٢٥٩٩٠٥٨	٢٨٦٧٢٣٩	٣١٢٥٠٧٠	إيجارات
١٤٩٩٢١٨	١٨١٥٨٤٢	١٧٦٦٦٦٢	سفر وتنقلات
٦٩٧٨٨٢	٧٥٩٨٨٣	١٥٧٨٢٨	إصلاح وصيانة
٧٢٤٩٨٥	٧٩٥٧٠٦	٦٤٣٥٣٩	منافع عامة
٦١٩٠١٦	٦٧٤٢٢١	٨٣٤٢٢٩	طباعة وقرطاسيه
٤٠٩١٥٧	٥٤٨٢٨٩	٣٦٦٨٥٩	اتصالات
١٥٩٤٣٤٢	٣٤٧٦٤٠	٤٣١٦٦	تأمين
٦٩٤٩٩٢	٢٦٢٣٣٥	٣٢٣٥٧٧	مواد وتجهيزات
٢٨٩٢٤٦	٣١٣٦٠١	٦٦٢٦٥١	أخرى
<u>٥٠٩٤٦٢٢٧</u>	<u>٥٥٩١٤٥٢٣</u>	<u>٧٠٢١٣٤٠٠</u>	

١٦ - مصروفات عمومية وإدارية

٢٠٠٦م ريال سعودي	٢٠٠٧م ريال سعودي	٢٠٠٨م ريال سعودي	
٢٢٥٩٨٤٥٧	٢٦٤٩١٤٥٣	٤٠١٩٤٠٦٥	تكاليف موظفين
١٧٢١٨٤٠	٢٢٠٨٧٤٢	٢٧٣١٢٧٧	إيجارات
٢٠٠٨٧٥٦	٢٤٩٦٩٥٣	٣٣٥٠٦٠٦	سفر وتنقلات
٧٨٩٨٢٢	١٤٧٢٦٦٢	٦٠٥٧٤١	إصلاح وصيانة
٥٤١٠٢٤	١٠٩٧٥٩٦	٢١٧٠٦٢١	أتعاب مهنية
١٠٧٤٥٥٩	١٠٩٧٦٧	٨٠٣٩٨	طباعة وقرطاسية
٥٤٦٤٧٠٤	٥٦٤٣٩٩٩	٦٠١٢٠١٢	استهلاك
٤٥٩٩٤٢	٥٢٥٦٠٩	٣٢٩٣٥	اتصالات
٣٣٠٨٥٣	٤٣٩٩٤٦	٣٧٥٣٦٩	ضيافة وعلاقات عامة
٧٢٩٩٢٢	٨١٦٧٣	٨٧٩٨٤٧	تأمين
٧٤٢٤٢٠	٨٤٧٣٩٢	٧٤٨٦٢٢	منافع عامة
٤٧١٠٣	٥٣١٧١	١٥٣٠٧٠	شطب بضاعة
-	-	١٨١٢٨٠	إطفاء موجودات غير ملموسة
١٩٣٨٣١٦	٢٩٤٥٨٣٣	٣٣٤٨٤٩٤	أخرى
<u>٣٨٠٨٠٦١٨</u>	<u>٤٧٢٧٨٥٣</u>	<u>٦٤٦٩٠٤٦٩</u>	

١٧ - إيرادات أخرى

٢٠٠٦م ريال سعودي	٢٠٠٧م ريال سعودي	٢٠٠٨م ريال سعودي	
٨٧٦١٢	١٠٤٦٩١	٢٣٤٥٦٣٢	فروقات تحويل عملة
٢٧٩٦١٠	١٧٢٥٠٠	-	عكس قيد مخصص
-	٨٩٣٨٢١	-	إيرادات عمولة
١٧٣٩٩	٢٢٥١٠٩	١٦٧٣٩٩	ربح بيع ممتلكات وألات ومعدات
١٨٤٧١٩	٨١٩٧٧٣	١٨٠٢٥٥٩	أخرى
<u>٤٠١٥٧٤٠</u>	<u>٤٧٢٧٨٩٤</u>	<u>٤٣٠٩٩٣٠</u>	

١٨ - التزامات محتملة

لدى المجموعة خطابات اعتماد قائمة لاستيراد بضاعة بمبلغ ٣٠ مليون ريال سعودي كما في ٣١ ديسمبر ٢٠٠٨م (٢٧٥ مليون ريال سعودي كما في ٣١ ديسمبر ٢٠٠٧م) (٢٠٠٦م: ٢١٠ مليون ريال سعودي)، وخطابات ضمان قائمة بمبلغ ٩٠ مليون ريال سعودي كما في ٣١ ديسمبر ٢٠٠٨م (٩٠ مليون ريال سعودي كما في ٣١ ديسمبر ٢٠٠٧م) (٢٠٠٦م: ٩٠ مليون ريال سعودي).



شركة الحسن غازي إبراهيم شاكِر
AL-HASSAN G.I. SHAKER CO.

١٩ - إدارة المخاطر

مخاطر أسعار الفائدة

مخاطر أسعار الفائدة هي مخاطر تذبذب قيمة الأدوات المالية نتيجة لتقلبات أسعار الفائدة في السوق. تؤدي الأدوات المالية ذات الأسعار المتغيرة التي تعرض المجموعة لمخاطر أسعار الفائدة على التدفقات النقدية في حين تؤدي الأدوات المالية ذات السعر الثابت إلى تعرض المجموعة لمخاطر أسعار الفائدة على القيمة العادلة.

المجموعة عرضة لمخاطر أسعار الفائدة على موجوداتها ومطلوباتها التي تدفع عليها أسعار فائدة بما في ذلك الودائع البنكية والحسابات المكشوفة لدى البنوك والقروض قصيرة الأجل وأوراق الدفع.

يبين الجدول التالي حساسية الدخل للتقلبات المحتملة المعقولة في أسعار الفائدة مع بقاء المتغيرات الأخرى ثابتة.

حساسية الدخل هي تأثير التغيرات الافتراضية في أسعار الفائدة على ربح المجموعة لسنة واحدة بناء على المطلوبات المالية ذات الأسعار المتغيرة القائمة في ٣١ ديسمبر ٢٠٠٨م.

لا يوجد تأثير على حقوق المجموعة.

التأثير على الدخل لسنة واحدة ريال سعودي بالآلاف	الزيادة/(النقص) في نقاط الأساس	
		٢٠٠٨م (إيضاح ٢)
(١٨٩٦)	١٠٠	ريال سعودي
٨٩٦	(١٠٠)	ريال سعودي
		٢٠٠٧م
(١٨٧٤)	١٠٠	ريال سعودي
٨٧٤	(١٠٠)	ريال سعودي
		٢٠٠٦م (إيضاح ٢)
(٢٠٠٧)	١٠٠	ريال سعودي
٢٠٠٧	(١٠٠)	ريال سعودي

مخاطر الائتمان

تعمل المجموعة على الحد من مخاطر الائتمان التي تتعرض لها فيما يتعلق بالعملاء عن طريق وضع حدود ائتمان للعملاء على أساس كل عميل على حدة ومراقبة الذمم للمدينين التجاريين القائمة.

لا يمثل أي عميل بمفرده أكثر من ١٥٪ من الحسابات المدينة كما في ٣١ ديسمبر ٢٠٠٨م (٢٠٠٧م: ١٥٪، ٢٠٠٦م: ١٥٪).

فيما يتعلق بمخاطر الائتمان الناشئة عن الموجودات المالية الأخرى للمجموعة بما في ذلك الأرصدة لدى البنوك والنقد فإن تعرض المجموعة معرضة لمخاطر الائتمان ينشأ عن تعثر الجهات التي يتم التعامل معها. يعادل أقصى تعرض في هذا الشأن القيمة الدفترية كما تم الإفصاح عنها في قائمة المركز المالي.

مخاطر السيولة

مخاطر السيولة هي مخاطر عدم قدرة المجموعة على الوفاء بارتباطاتها والتزاماتها المالية عند نشوئها .

تعمل المجموعة على الحد من مخاطر السيولة عن طريق التأكد من توفر تسهيلات بنكية. تتطلب شروط المبيعات المعتمدة لدى الشركة أن يتم سداد المبالغ خلال مدة ٦٠ يوماً من تاريخ البيع. يتم سداد الذمم للدائنين التجاريين عادة خلال مدة ٩٠ يوماً من تاريخ الشراء.

يبين الجدول التالي ملخصاً لمواعيد استحقاق المطلوبات المالية غير المخصومة كما في ٣١ ديسمبر ٢٠٠٧م بناء على تواريخ الدفع التعاقدية وأسعار الفائدة المتداولة في السوق.

المجموع ريال سعودي	فوق ٥ سنوات ريال سعودي	١ إلى ٥ سنوات ريال سعودي	٣ إلى ١٢ شهراً ريال سعودي	أقل من ٣ أشهر ريال سعودي	في ٣١ ديسمبر ٢٠٠٨م
١٤.٠٩٩٣٥٧	—	—	٤٥٣٣٠٠٠	٩٥٣٨٤٣٥١	ذمم دائنة ومبالغ مستحقة الدفع
٦٧٧٩٣٨٠٤	—	—	٢١٥٠٣٢٥	٤٦٤٣٤٧٩	زكاة وضريبة دخل مستحقة الدفع
٦٠٠٠٠٠٠	—	٣٥٠٠٠٠٠	٢٥٠٠٠٠٠	—	قرض لأجل
١٨٣٠٧٣١٦٧	—	—	٥٤٩٤١٦٥٧	١٢٨٦٣١٥١٠	مستحق للبنوك
<u>٣٣٧٣٦٤٣٢٨</u>	<u>—</u>	<u>٣٥٠٠٠٠٠</u>	<u>١.٤٧٢٤٩٨٨</u>	<u>٢٢٩١٣٩٣٤٠</u>	المجموع

المجموع ريال سعودي	فوق ٥ سنوات ريال سعودي	١ إلى ٥ سنوات ريال سعودي	٣ إلى ١٢ شهراً ريال سعودي	أقل من ٣ أشهر ريال سعودي	في ٣١ ديسمبر ٢٠٠٧م
٧.٢٨١٨٨٨٩	٧٣.٦٧٦	١٤٦١٣٥٣	٣٦٥٣٣٨٤	٦٤٤٣٦٤٧٦	ذمم دائنة ومبالغ مستحقة الدفع
٦٢.٨٢٩٠	—	—	—	٦٢.٨٢٩٠	زكاة وضريبة دخل مستحقة الدفع
١٥٠٠٠٠٠	٣٠٠٠٠٠٠	١٢.٠٠٠٠٠	—	—	قرض لأجل
٥٥٥٥٩٥٧٩	—	—	—	٥٥٥٥٩٥٧٩	قرض قصير الأجل
١١٦٨٣٤٦٦٠	—	—	٧٨٩٢٦٨٥٤	٣٨٦٤١٨٠٦	مستحق للبنوك
<u>٢٣٣٨٨٤٤١٨</u>	<u>٣٧٣.٦٧٦</u>	<u>١٣٤٦٣٥٣</u>	<u>٨١٨٤٦٢٣٨</u>	<u>١٦٤٨٤٦٥١٠</u>	المجموع

المجموع ريال سعودي	فوق ٥ سنوات ريال سعودي	١ إلى ٥ سنوات ريال سعودي	٣ إلى ١٢ شهراً ريال سعودي	أقل من ٣ أشهر ريال سعودي	في ٣١ ديسمبر ٢٠٠٦م
٤٦٩٩٤٦٦٥	٦٧٩٣٥٥	١٣٥٨٧١١	٣٣٩٦٧٧٨	٤١٥٥٩٨٢١	ذمم دائنة ومبالغ مستحقة الدفع
٤٣١٥٠٦٢	—	—	—	٤٣١٥٠٦٢	زكاة مستحقة الدفع
٣٥٦٧٢٠٢	—	—	—	٣٥٦٧٢٠٢	حسابات مكشوفة لدى البنوك
١١٧٤٧٨٣٧٩	—	—	—	١١٧٤٧٨٣٧٩	قروض قصيرة الأجل
٧٩٦٢٧٣٧٦	—	—	—	٧٩٦٢٧٣٧٦	أوراق دفع
<u>٢٥٩٨٢٦٨٤</u>	<u>٦٧٩٣٥٥</u>	<u>١٣٥٨٧١١</u>	<u>٣٣٩٦٧٧٨</u>	<u>٢٤٦٥٤٧٨٤٠</u>	المجموع (إيضاح ٢)



شركة الحسن غازي إبراهيم شاكِر
AL-HASSAN G.I. SHAKER CO.

مخاطر العملة

مخاطر العملة هي مخاطر تذبذب قيمة أداة مالية بسبب تقلبات أسعار صرف العملات الأجنبية. المجموعة عرضة لتقلبات أسعار صرف العملات الأجنبية خلال دورة أعمالها العادية. لم تقم الشركة بأي معاملات هامة بعملات خلاف الريال السعودي والدولار الأمريكي خلال السنة. تتضمن الذمم للدائنين التجاريين مبلغ ٢١٢ مليون ريال سعودي (٢٠٠٧م: مبلغ ٨٣٣ مليون ريال سعودي ٢٠٠٦م مبلغ ٤٨٨ مليون) مستحق بعملات أجنبية وبصورة رئيسية اليورو. وبخلاف ما تقدم فإن المجموعة ليست عرضة لأي مخاطر عملة كبيرة. يبين الجدول أدناه تعرض المجموعة لمخاطر العملة كما في ٣١ ديسمبر نتيجة لموجوداتها ومطلوباتها المالية. يحسب الجدول تأثير الحركة المحتملة المعقولة لعملة الريال السعودي مقابل اليورو، مع بقاء كافة المتغيرات الأخرى ثابتة، على الدخل (بسبب القيمة العادلة للموجودات والمطلوبات المالية الحساسة للعملة).

تأثير الدخل قبل الزكاة وضريبة الدخل	الزيادة / النقص في سعر اليورو والريال	
٥٥٨	%٥	٢٠٠٨م (إيضاح ٢)
٤١٩	%٥	٢٠٠٧م (إيضاح ٢)
٢٣٩	%٥	٢٠٠٦م (إيضاح ٢)

٢. القيمة العادلة للأدوات المالية

القيمة العادلة هي المبلغ الذي يمكن مبادلة أصل أو سداد التزام به بين طرفين بمعرفتهما وملء إرادتهما في معاملة تتم على أسس تجارية. تتكون الموجودات المالية للشركة من نقد وأرصدة لدى البنوك وذمم مدينة، وتتكون مطلوباتها المالية من مبالغ مستحقة للبنوك وذمم دائنة ومبالغ مستحقة لجهات ذات علاقة ومبالغ مستحقة الدفع ومطلوبات أخرى. لا تختلف القيمة العادلة للأدوات المالية جوهرياً عن قيمتها الدفترية.

٢١. المصادر الرئيسية لعدم التأكد من التقديرات

انخفاض قيمة الذمم للمدينين التجاريين

يتم تكوين مخصص تقديري مقابل المبالغ القابلة للتحويل من الذمم للمدينين التجاريين عندما يصبح من غير المحتمل تحصيل كامل المبلغ. في حالة المبالغ الكبيرة في حد ذاتها يتم تكوين هذا المخصص التقديري على أساس كل مبلغ على حدة. أما المبالغ التي ليست كبيرة في حد ذاتها ولكنها تجاوزت موعد استحقاقها فيتم تقييمها إجمالياً ويتم تكوين مخصص تبعاً لطول الفترة التي مضت على موعد استحقاقها بناء على معدلات الاسترداد التاريخية.

كان إجمالي الذمم للمدينين التجاريين ومخصص الديون المشكوك في تحصيلها كما في تاريخ قائمة المركز المالي كما هو مبين في الإيضاح ٥. يدرج الفرق بين أي مبالغ يتم تحصيلها فعلياً في الفترات اللاحقة والمبالغ المتوقعة في قائمة الدخل الموحدة.

انخفاض قيمة البضاعة

تسجل البضاعة بالتكلفة أو صافي القيمة الممكن تحقيقها، أيهما أقل. عند تقادم البضاعة أو عندما تصبح عديمة الحركة يتم تكوين مخصص مقابل قيمتها القابلة للتحويل. في حالة المبالغ المتعلقة بمثل هذه البضاعة ولكن إذا كان كل مبلغ على حدة لا يعتبر مبلغاً كبيراً ولكن البضاعة المتعلقة به أصبحت متقدمة يتم تقييم هذه المبالغ بصورة إجمالية ويتم تكوين المخصص طبقاً لنوع البضاعة ودرجة التقادم أو انعدام الحركة بناء على أسعار البيع التاريخية.

٢٢ - الفروع

فيما يلي تفاصيل فروع الشركة الأم وشركاتها التابعة :

رقم التسلسلي للفرع	مكان الفرع
	الشركة الأم
١٤٩٢٥٢	الرياض (المركز الرئيسي)
١٤٥٦	بريدة
١٨٧٨٣٤	الرياض
٢٩٤٣١	الخبر
٣٠٦٨٠	الخبر
١٥٢٤٧٦	جدة
١٠٢٦٨٥	جدة
٣٥٠٩٢	المدينة المنورة
٢٥٩٩١	خميس مشيط
	شركة تابعة - شركة إبراهيم شاكر المحدودة
٣٤٩٣١	جدة
٤٥١٢٩	الرياض
٢٢٥٣٩٧	الرياض
٤٣٩١٠	جدة
١٠١٢٤	الخبر
٥٦٨١	الجبيل
٢٠٩٢٥	بريدة
٣٠٧٢٥	الخبر
١٥٢٤٧٧	جدة
٢٠٢٦٥٩	خميس مشيط
	شركة تابعة - شركة إبراهيم حسن شاكر للمشاريع والصيانة المحدودة
١٠٠٢٢٠٠٢٨	الرياض
٤٠٣٠١٥٩٧٢٨	جدة

لا تزال الإجراءات النظامية لتسجيل الفروع باسم الشركة الأم قيد التنفيذ.



شركة الحسن غازي إبراهيم شاكِر
AL-HASSAN G.I. SHAKER CO.