



# نشرة إصدار أسهم حقوق أولوية شركة اتحاد اتصالات (موبايلي)

شركة مساهمة سعودية ذات سجل تجاري رقم (١٠١٠٢٠٣٨٩٦) تأسست بموجب المرسوم الملكي رقم م/٤٠ وتاريخ ١٤٢٥/٧/٢هـ طرح ٢٠٠,٠٠٠,٠٠٠ سهم من أسهم موبايلي للاكتتاب العام بسعر طرح قدره ١٠ ريال سعودي للسهم الواحد عن طريق إصدار أسهم حقوق أولوية وتمثل زيادة في رأس مال موبايلي مقدارها ٢,٠٠٠,٠٠٠,٠٠٠ ريال سعودي وتبلغ نسبة الزيادة ٤٠٪ من رأس المال لفترة الاكتتاب من ١٤٢٩/١٠/٢٧هـ (الموافق ٢٠٠٨/١٠/٢٧م) إلى ١٤٢٩/١١/١٠هـ (الموافق ٢٠٠٨/١١/٩م)

شركة اتحاد اتصالات (يشار إليها فيما بعد بـ "شركة اتحاد اتصالات" أو "الشركة" أو "موبايلي") شركة مساهمة سعودية ذات سجل تجاري رقم (١٠١٠٢٠٣٨٩٦) صادر بتاريخ ١٤٢٥/١١/٠٢هـ. ويبلغ رأس مال الشركة حالياً ٥,٠٠٠,٠٠٠,٠٠٠ ريال سعودي مقسم إلى ٥٠٠,٠٠٠,٠٠٠ سهم بقيمة اسمية قدرها ١٠ ريالات سعودية للسهم الواحد ("سهم قائم" أو "أسهم قائمة") مدفوعة القيمة بالكامل.

يتمثل اكتتاب أسهم حقوق الأولوية هذا في طرح ٢٠٠,٠٠٠,٠٠٠ سهم جديد ("أسهم حقوق الأولوية" أو "أسهم جديدة") وبقيمة اسمية قدرها ١٠ ريالات سعودية للسهم تدفع كاملة عند الاكتتاب وذلك لزيادة أسهم رأس مال الشركة من ٥٠٠,٠٠٠,٠٠٠ سهم إلى ٧٠٠,٠٠٠,٠٠٠ سهم ("الأسهم"). وسيتم الإصدار بنسبة سهمين (٢) جديدين لكل خمسة أسهم مملوكة للمساهمين المستحقين. وسيكون الاكتتاب في أسهم حقوق الأولوية المطروحة لحملة الأسهم المقيد (ويشار إليهم مجتمعين بـ "المساهمين المستحقين" ومنفردين بـ "المساهم المستحق") في سجلات الشركة في نهاية تداول يوم انعقاد الجمعية العامة غير العادية بتاريخ ١٤٢٩/١٠/١٩هـ (الموافق ٢٠٠٨/١٠/١٩م) ("تاريخ الأحقية").

وسيتم تخصيص أسهم حقوق الأولوية على المساهمين المستحقين الذين طلبوا الاكتتاب بنسبة ما يملكونه من أسهم قائمة في تاريخ الأحقية. وسوف توزع أسهم حقوق الأولوية المتبقية والتي لم يكتب فيها مساهمها - إن وجدت - على المساهمين المستحقين الذين اكتتبوا بنسبة تزيد عن نسبة حقوق الأولوية الخاصة بهم حسب ما هو موضح في القسم (١٢) "شروط وأحكام الاكتتاب". أما بالنسبة لمستحقي كسور الأسهم، فسيتم جمع كسور الأسهم في محفظة واحدة ومن ثم بيعها بسعر السوق ثم يوزع الفائض على حملة الأسهم في تاريخ الأحقية، كل حسب الكسور التي يستحقها. وبعد اكتمال عملية الاكتتاب سوف يصبح رأس مال الشركة ٧,٠٠٠,٠٠٠,٠٠٠ ريال سعودي وسيبلغ عدد أسهم الشركة ٧٠٠,٠٠٠,٠٠٠ سهم. وسيتم استخدام صافي متحصلات الاكتتاب في تمويل العمليات العامة للشركة وإستثماراتها المتعددة، ولن يحصل المؤسسون على أية مبالغ من متحصلات الاكتتاب (يرجى مراجعة القسم (٦) "استخدام متحصلات الاكتتاب").

وقد أوصى مجلس إدارة الشركة في اجتماعه المنعقد بتاريخ ١٤٢٩/١٠/٢٧هـ الموافق ٢٠٠٨/١٠/٢٧م بزيادة رأس مال الشركة من ٥,٠٠٠,٠٠٠,٠٠٠ ريال إلى ٧,٠٠٠,٠٠٠,٠٠٠ ريال وذلك بعد الحصول على الموافقات النظامية اللازمة. وسوف ينحصر الاكتتاب على المساهمين المستحقين بعد إقرار زيادة رأس المال من الجمعية العامة غير العادية للمساهمين. وقد وافقت الجمعية العامة غير العادية المنعقدة في ١٤٢٩/١٠/١٩هـ (الموافق ٢٠٠٨/١٠/١٩م) على توصية مجلس الإدارة بزيادة رأس مال الشركة.

تبدأ فترة الاكتتاب في أسهم حقوق الأولوية في يوم ١٤٢٩/١٠/٢٧هـ الموافق ٢٠٠٨/١٠/٢٧م وتستمر لفترة (١٠) أيام عمل حتى يوم ١٤٢٩/١١/١٠هـ الموافق ٢٠٠٨/١١/٩م ("فترة الاكتتاب"). ويمكن خلال فترة الاكتتاب للمساهمين المستحقين تقديم طلبات الاكتتاب في الأسهم الجديدة لدى أي فرع من فروع البنوك المستلمة المذكورة في الصفحة (د) من نشرة الإصدار هذه. (يرجى مراجعة قسم (١٢) "شروط وأحكام الاكتتاب"). فضلاً عن تعليمات هيئة السوق المالية ("الهيئة") وتماشياً مع متطلباتها فإنه سيتم تطبيق آلية متعلقة بتعويض المساهمين الذين لا يمارسون حقهم في الاكتتاب بأسهم حقوق الأولوية كما هو موضح في القسم (١٢) "شروط وأحكام الاكتتاب".

وسوف تتم إعادة فائض الاكتتاب - إن وجد - إلى المكتتبين دون أي عمولات أو استقطاعات من البنوك المستلمة. وسوف يتم الإعلان عن التخصيص النهائي ورد فائض الاكتتاب (إن وجد) في موعد أقصاه ١٤٢٩/١١/١٩هـ الموافق ٢٠٠٨/١١/١٨م (يرجى مراجعة قسم (٤-١٢) "التخصيص ورد الفائض").

يعطي كل سهم حامله الحق في صوت واحد. ويحق لكل مساهم يملك ما لا يقل عن ٢٠ سهماً على الأقل حضور اجتماعات الجمعية العامة للمساهمين ("الجمعية العامة") والتصويت فيها. وسوف تستحق الأسهم المطروحة للاكتتاب نصيبها من أية أرباح تعلنها الشركة عن السنة المالية المنتهية بتاريخ ٣١ ديسمبر ٢٠٠٨م إن وجدت وفي نهاية السنوات المالية اللاحقة. يتم حالياً تداول الأسهم القائمة للشركة في السوق المالية السعودية ("تداول" أو "السوق"). وقد تقدمت الشركة بطلب لهيئة السوق المالية بالمملكة العربية السعودية ("الهيئة") لإدراج الأسهم الجديدة في القائمة الرسمية وتمت الموافقة على نشرة الإصدار هذه وكافة المستندات المؤيدة التي طلبتها الهيئة. ومن المتوقع أن يبدأ تداول الأسهم الجديدة في السوق في وقت قريب بعد الانتهاء من عملية تخصيص الأسهم الجديدة ورد الفائض، (يرجى مراجعة صفحة (ج) "تواريخ مهمة للمكتتبين"). وسوف يسمح لحوالتي المملكة والمقيمين في المملكة والخليجيين والشركات والبنوك وصناديق الإستثمار السعودية والشركات والمؤسسات الخليجية بالتداول في الأسهم الجديدة بعد تداول الأسهم في السوق. يجب قراءة نشرة الإصدار هذه بالكامل ودراسة قسمي "إشعار هام" و "عوامل المخاطرة" الواردة في نشرة الإصدار هذه بعناية من قبل المساهمين المستحقين قبل اتخاذ القرار بالإستثمار بأسهم حقوق الأولوية التي يحق لهم الاكتتاب فيها.

## Morgan Stanley

شركة مورغان ستانلي السعودية

## المستشار المالي ومتعهد التغطية الرئيسي

الرياض المالية  
riyadh capital



متعهدو التغطية  
المساعدون

الرياض المالية  
riyadh capital

مدير الاكتتاب

الجزيرة كابيتال  
ALJAZIRA CAPITAL



البنوك المستلمة



تحتوي نشرة الإصدار هذه على معلومات تم تقديمها حسب متطلبات قواعد التسجيل والإدراج الصادرة عن هيئة السوق المالية بالمملكة العربية السعودية (المشار إليها بـ "الهيئة"). ويتحمل أعضاء مجلس الإدارة الذين تظهر أسماؤهم في الصفحة (ب) مجتمعين ومنفردين كامل المسؤولية عن دقة المعلومات الواردة في نشرة الإصدار هذه ويؤكدون، حسب علمهم واعتقادهم بعد إجراء جميع الدراسات الممكنة وإلى الحد المعقول، أنه لا توجد أي وقائع أخرى يمكن أن يؤدي عدم تضمينها في هذه النشرة إلى جعل أي إفادة واردة فيها مضللة. ولا تتحمل الهيئة والسوق المالية السعودية أي مسؤولية عن محتويات هذه النشرة ولا تعطي أي تأكيدات تتعلق بدقتها أو اكتمالها. وتخلي نفسها صراحة من أية مسؤولية مهما كانت عن أية خسارة تنتج عما ورد في هذه النشرة أو عن الاعتماد على أي جزء منها.



تحتوي نشرة الإصدار هذه على معلومات مفصلة ووافية عن موبيلي وأسهم الحقوق المطروحة. وعند تقديم طلب الاكتتاب في هذه الأسهم المطروحة للاكتتاب فسوف يعامل المستثمرون على أساس أن طلباتهم تستند على المعلومات الواردة في هذه النشرة والتي يمكن الحصول على نسخ منها من المقر الرئيسي للشركة أو من المستشارين الماليين أو من أي من فروع البنوك المستلمة أو عن طريق زيارة موقع الشركة الإلكتروني (www.mobily.com.sa) أو الموقع الإلكتروني للهيئة (www.cma.org.sa).

وقد عينت موبيلي شركة مورغان ستانلي السعودية مستشارها المالي وتمعهد التغطية الرئيس لها ( يشار إليه بـ "المستشار المالي" أو "تمعهد التغطية الرئيس") و عينت بنك الرياض مديراً للاكتتاب ( يشار إليه بـ "مدير الاكتتاب") و الجزيرة للأسواق الماليّة و شركة الراجحي للخدمات المالية والرياض المالية و شركة العربي للاستثمار وتمعهد التغطية المساعدين ( يشار إليهم مجتمعين بـ "تمعهد التغطية المساعدين") فيما يتعلق بالاكتتاب الموضوع في هذه النشرة.

تحتوي هذه النشرة على معلومات تم تقديمها حسب متطلبات قواعد التسجيل والإدراج الصادرة عن هيئة السوق المالية بالمملكة. ويتحمل أعضاء مجلس إدارة الشركة الواردة أسماؤهم في الصفحة (ب) مجتمعين و منفردين، كامل المسؤولية عن دقة المعلومات الواردة في هذه النشرة. ويؤكدون حسب علمهم واعتقادهم بعد إجراء جميع الدراسات الممكنة إلى الحد المعقول، أنه لا توجد أية وقائع أخرى يمكن أن يؤدي عدم تضمينها في هذه النشرة إلى جعل أي إفادة واردة فيها مضللة. وعلى الرغم من قيام الشركة بالتحريات المعقولة للتأكد من صحة المعلومات التي تضمنتها هذه النشرة في تاريخ إصدارها، فإن جزءاً كبيراً من المعلومات الواردة عن السوق والقطاع مأخوذة من مصادر خارجية. ومع أنه لا يوجد لدى الشركة أو لدى مستشاريها الماليين أو مستشاري الشركة الآخرين التي تظهر أسماؤهم في الصفحة رقم (ج) أي سبب للاعتقاد بأن المعلومات الواردة عن السوق والقطاع تعتبر غير دقيقة في جوهرها، إلا أنه لم يتم التحقق بصورة مستقلة من المعلومات المدرجة في هذه النشرة عن السوق والقطاع، وليس هناك أي بيان أو ضمان بشأن صحة أي من هذه المعلومات أو اكتمالها. لم يتم تفويض أي شخص بتقديم أية معلومات أو بالإدلاء بأية بيانات سوى ما هو مذكور في هذه النشرة. وفي حال حصول ذلك، يجب عدم الاعتماد على تلك المعلومات أو البيانات وكأنها قدمت بتفويض من الشركة.

إن المعلومات التي تضمنتها هذه النشرة في تاريخ إصدارها عرضة للتغيير، وعلى وجه الخصوص فيما يتعلق بالوضع المالي للشركة، وقد تتأثر قيمة الأسهم الجديدة بشكل سلبي بالتطورات المستقبلية مثل التضخم والتكاليف المالية وأسعار الفائدة والضرائب، أو أية عوامل إقتصادية أو سياسية أخرى خارجة عن نطاق سيطرة الشركة، بما فيها تلك المذكورة في قسم (٢) "عوامل المخاطرة" والتي قد تؤثر سلباً على الشركة أو على استثماراتها. ولا يجب اعتبارها أو تفسير أو الاعتماد على تحرير هذه النشرة ولا أية اتصالات شفوية أو كتابية مطبوعة فيما يتعلق بالأسهم الجديدة المطروحة للاكتتاب بأي شكل من الأشكال كوعد أو تعهد فيما يتعلق بالأرباح أو النتائج أو الأحداث المستقبلية.

لا يجوز اعتبار نشرة الإصدار هذه بمثابة توصية من جانب الشركة أو من أعضاء مجلس إدارتها أو أي من مستشاريها للمشاركة في هذا الطرح. وتجدر الإشارة إلى أن المعلومات الواردة في هذه النشرة هي ذات طبيعة عامة وقد تم إعدادها دون الأخذ في الاعتبار أية أهداف استثمارية فردية أو الوضع المالي أو أية احتياجات استثمارية خاصة. ويتحمل كل مستلم لنشرة الإصدار قبل اتخاذ قرار بالاستثمار مسؤولية الحصول على استشارة مهنية مستقلة بخصوص الاكتتاب في أسهم الحقوق وتقييم مدى ملاءمة المعلومات الواردة في هذه النشرة بالنسبة للأهداف والأوضاع والاحتياجات المالية الخاصة به.

يفتقر الاكتتاب في أسهم الحقوق على المساهمين المستحقين المقيدين في سجلات الشركة بتاريخ الأحقية، كما يحظر صراحة توزيع هذه النشرة أو بيع الأسهم الجديدة في أي دولة غير المملكة العربية السعودية ("المملكة"). وتطلب الشركة ومستشارها المالي ومدير الاكتتاب من مستلمي هذه النشرة التعرف على كافة القيود النظامية المتعلقة بأسهم حقوق الأولوية المزمع إصدارها وبيع أسهم حقوق الأولوية ومراعاة التقيد بتلك القيود.

إن طرح أسهم حقوق الأولوية بموجب هذه النشرة يتوقف على موافقة المساهمين، ومن المتوقع نشر دعوة لانعقاد الجمعية العامة غير العادية للشركة للموافقة على إصدار أسهم حقوق الأولوية بتاريخ ١٩/١٠/١٤٢٩ هـ (الموافق ١٩/١٠/٢٠٠٨ م). وعلى المساهمين العلم بأنه إذا لم يتم الحصول على موافقة المساهمين على طرح أسهم حقوق الأولوية هذه، فإن إصدار أسهم حقوق الأولوية سيتوقف، وحينها تعتبر هذه النشرة لاغية، وفي هذه الحال سيتم إشعار المساهمين بذلك.

## التوقعات والإفادات المستقبلية

تم إعداد التوقعات الواردة في نشرة الإصدار هذه على أساس افتراضات محددة و معلنة، وقد تختلف ظروف التشغيل المستقبلية وإنجاز المشاريع الجاري تطويرها عن الافتراضات المستخدمة. وبالتالي فإنه لا يوجد ضمان أو تعهد فيما يتعلق بدقة أو اكتمال أي من هذه التوقعات أو الإفادات المستقبلية.

تحتوي هذه النشرة على إفادات تشكل أو يمكن اعتبارها إفادات مستقبلية، والتي يمكن الاستدلال عليها بشكل عام من خلال احتوائها على كلمات تسبقها ذات دلالة مستقبلية، ومنها على سبيل المثال لا الحصر "يعتقد"، "يقدر"، "يتوقع"، "ينوي"، "يعتزم"، "يخطط"، "يهدف"، "مستهدف"، "قد"، "يمكن"، "سوف"، "ربما"، "يجب"، أو "يسعى إلى"، أو "من المتوقع" أو صيغ النفي لهذه المفردات أو أي اشتقاق منها أو أي مصطلحات مشابهة لها في المعنى، وتعكس إفادات التوقعات المستقبلية هذه وجهات نظر الشركة حالياً بشأن الأحداث المستقبلية، ولكنها ليست ضماناً للأداء المستقبلي، وهناك الكثير من العوامل التي قد تؤدي إلى اختلاف النتائج الفعلية للشركة أو أدائها أو تطوراتها أو إنجازاتها عن أية نتائج أو أداء أو إنجازات مستقبلية تشير إليها الإفادات المستقبلية صراحة أو ضمناً. وقد تم استعراض بعض المخاطر والعوامل المهمة التي يمكن أن يكون لها هذا الأثر بصورة أكثر تفصيلاً في قسم (٢) "عوامل المخاطرة"، وفيما لو تحقق أي من هذه المخاطر أو الأمور الاحتمالية، أو إذا تبين أو ثبت أن أيًا من الافتراضات التي تم الاعتماد عليها غير دقيقة أو صحيحة، فإن النتائج الفعلية قد تختلف بصورة جوهرية عن النتائج المذكورة في هذه النشرة.

ومع مراعاة متطلبات قواعد التسجيل والإدراج، فإن الشركة تلتزم بتقديم نشرة إصدار تكميلية للهيئة إذا تبين للشركة في أي وقت بعد موافقة الهيئة على نشرة الإصدار وقبل تسجيل أسهم حقوق الأولوية في القائمة الرسمية وذلك لدى (١) حدوث أي تغيير ملحوظ في أمور جوهرية واردة في هذه النشرة أو في أي مستند مطلوب بموجب قواعد التسجيل والإدراج، أو (٢) ظهور أي مسائل إضافية مهمة يتوجب تضمينها في نشرة الإصدار، وفيما عدا هاتين الحالتين، فإن الشركة لا تنوي تحديث أو تعديل أية معلومات متعلقة بالقطاع أو السوق أو الإفادات المستقبلية الواردة في هذه النشرة، سواء كان ذلك نتيجة معلومات جديدة أو نتيجة أحداث مستقبلية أو غير ذلك. مع العلم أن الأحداث المتوقعة والظروف الخاصة بالتوقعات المستقبلية الواردة في هذه النشرة قد لا تحدث على النحو الذي تتوقعه الشركة أو قد لا تحدث مطلقاً. وعليه، يجب على المساهمين المستحقين دراسة جميع الإفادات المستقبلية في ضوء هذه الإيضاحات وعدم الإعتماد على الإفادات المستقبلية بشكل أساسي.

## معلومات حول القطاع والسوق

تم الحصول على بيانات السوق وبعض التوقعات المتعلقة بالقطاع في نشرة الإصدار هذه من دراسات وتقارير داخلية، ومن بحوث حول السوق، ومعلومات متوفرة على نطاق عام ومنشورات متخصصة في القطاعات المعنية وبعض التقارير المعدة داخلياً بمعرفة الشركة، وتمتد الشركة أن المعلومات التي تتضمنها مستقاة من مصادر موثوقة ولكن دون ضمان لدقة تلك المعلومات أو اكتمالها، وكذلك الحال، فإن الدراسات والتقارير الداخلية وبحوث السوق، والتي تعتقد الشركة بأنها موثوقة واقتبستها الشركة بدقة لغرض هذه الوثيقة، لم يتم التحقق منها بصورة مستقلة، ولا تقدم الشركة أي تأكيد بشأن دقة تلك المعلومات، وتعتبر التوقعات الخاصة بالقطاع إفادات مستقبلية، ولذا يجب على المساهمين المستحقين الرجوع إلى الملاحظة التحذيرية الخاصة بالإفادات المستقبلية.

## دليل الشركة

### مجلس إدارة الشركة :

الاسم	الجنسية	الصفة	تنفيذي \ غير تنفيذي	مستقل \ غير مستقل
عبدالعزیز صالح الصغير	سعودي	رئيس مجلس الإدارة	غير تنفيذي	مستقل
خالد عمر الكاف	إماراتي	الرئيس التنفيذي و العضو المنتدب	تنفيذي	غير مستقل
محمد حسن عمران	إماراتي	عضو	غير تنفيذي	غير مستقل
سالم علي الشهران	إماراتي	عضو	غير تنفيذي	غير مستقل
أحمد عبدالكريم جلفار	إماراتي	عضو	غير تنفيذي	غير مستقل
إبراهيم محمد السيف	سعودي	عضو	غير تنفيذي	مستقل
سعيد محمد عبید بن زفر	سعودي	عضو	غير تنفيذي	مستقل
عبدالعزیز بن حمد الجميح	سعودي	عضو	غير تنفيذي	مستقل
د. مازن ابراهيم حسونة	سعودي	عضو	غير تنفيذي	مستقل
د. فهد عبد الله المبارك	سعودي	عضو	غير تنفيذي	مستقل

### عنوان الشركة :

#### شركة اتحاد اتصالات (موبايلي)

شركة اتحاد اتصالات - المبنى الرئيسي

برج المملكة - الدور ٢٦

ص.ب. ٩٩٧٩ الرياض ١١٤٢٣

المملكة العربية السعودية

هاتف: +٩٦٦ ٥٦٠ ٤٠٤٠٤٠ - فاكس: +٩٦٦ ٥٦٠ ٢١٦٦٠٥

www.mobily.com.sa

#### الممثل المفوض

عبد العزيز التمامي

سكرتير مجلس الإدارة

شركة اتحاد اتصالات - المبنى الرئيسي

برج المملكة - الدور ٢٦

ص.ب. ٩٩٧٩ الرياض ١١٤٢٣

المملكة العربية السعودية

هاتف: +٩٦٦ ٥٦٠ ٣١٢٠١٢ - فاكس: +٩٦٦ ٥٦٠ ٢١١ ٢٩٨٢ (١)

المستشار المالي ومتعهد التظية الرئيس

Morgan Stanley

هاتف: ٤٧٧ ٩٩٧٧ (١) +٩٦٦  
فاكس: ٤٧٧ ٠٠٠٤ (١) +٩٦٦  
شركة مورغان ستانلي السعودية  
مجمع العليان، البرج الجنوبي  
شارع الأحساء - ص ب ٦٦٦٣٣ الرياض ١١٥٨٦  
المملكة العربية السعودية

المستشار القانوني للاكتتاب

WHITE & CASE

هاتف: ٤٦٤ ٤٠٠٦ (١) +٩٦٦  
فاكس: ٤٦٥ ١٣٤٨ (١) +٩٦٦  
مكتب المحامي محمد آل الشيخ للاستشارات القانونية بالتعاون مع  
وايت اند كايس إل إل بي  
عمارة الخزف السعودي الدور الخامس  
طريق الملك فهد  
ص ب ١٧٤١١ الرياض ١١٤٨٤  
المملكة العربية السعودية

مراجع الحسابات

Deloitte.

هاتف: ٤٦٣ ٠٠١٨ (١) +٩٦٦  
فاكس: ٤٦٣ ٠٨٦٥ (١) +٩٦٦  
ديلويت أند توش بكر أبو الخير وشركاهم  
بناية السلام، الدور الأول  
شارع العليا العام ص ب ٢١٣ الرياض ١١٤١١  
المملكة العربية السعودية

متعهدو التظية المساعدون

هاتف: ٤٦٢ ٩٩٢٢ (١) +٩٦٦  
فاكس: ٤٦٢ ٤٣١١ (١) +٩٦٦  
شركة الراجحي للخدمات المالية  
طريق العليا ص ب ٢٨، الرياض ١١٤١١  
المملكة العربية السعودية

شركة الراجحي للخدمات المالية  
Al Rajhi Financial Services Co.

هاتف: ٤٠١٣٠٣٠ (١) +٩٦٦  
فاكس: ٤٠٣١٠١٠ (١) +٩٦٦  
شركة الرياض المالية  
ص.ب. ٢١١١٦، الرياض ١١٤٧٥  
المملكة العربية السعودية

الرياض المالية  
riyadh capital

هاتف: ٦٥١٨٠٧٠ (٢) +٩٦٦  
فاكس: ٦٥٣٢٤٧٨ (٢) +٩٦٦  
الجزيرة للأسواق المالية  
ص.ب. ٦٢٧٧، جدة ٢١٤٤٢  
المملكة العربية السعودية

الجزيرة كابيتال  
ALJAZIRA CAPITAL الجزيرة للأسواق المالية

هاتف: ٩٠٠٠ ٤٠٢ (١) +٩٦٦  
فاكس: ٤٠٦ ٨٥٤٨ (١) +٩٦٦  
شركة العربي للاستثمار  
ص.ب. ٩٨٠٢، الرياض ١١٤٢٣  
المملكة العربية السعودية

العربي للاستثمار  
anb invest

ملاحظة :

جميع الأطراف المذكورة أعلاه أعطت موافقتها الكتابية على الإشارة إلى أسمائها وشعاراتها وتضمن المعلومات التي قدمتها في نشرة الإصدار هذه، ولم تسحب تلك الموافقة حتى تاريخ هذه النشرة.

هاتف: ٤٠١٣٠٣٠ (١) ٩٦٦٦  
فاكس: ٤٠٣١٠١٠ (١) ٩٦٦٦

شركة الرياض المالية  
الرياض - ص.ب ٢١١١٦  
الرياض ١١٤٧٥  
المملكة العربية السعودية

البنوك المستلمة

بنك ساب

SABB  ساب

شارع الأمير عبدالعزيز بن مساعد بن جلوي  
ص ب ٩٠٨٤ الرياض ١١٤١٣  
المملكة العربية السعودية  
هاتف: ٤٠٥ ٠٦٧٧ (١) ٩٦٦٦  
فاكس: ٤٠٥ ٠٦٦٠ (١) ٩٦٦٦  
www.sabb.com

البنك الأهلي التجاري

NCB  الأهلي

طريق الملك عبدالعزيز  
ص ب ٣٥٥٥ جدة ٢١٤٨١  
المملكة العربية السعودية  
هاتف: ٦٤٩ ٢٣٢٣ (٢) ٩٦٦٦  
فاكس: ٦٤٣ ٧٤٢٦ (٢) ٩٦٦٦  
www.alahli.com

البنك السعودي للاستثمار

 البنك السعودي للاستثمار  
The Saudi Investment Bank

شارع المعذر  
ص ب ٣٥٢٣ الرياض ١١٤٢١  
المملكة العربية السعودية  
هاتف: ٤٧٨ ٦٠٠٠ (١) ٩٦٦٦  
فاكس: ٤٧٧ ٦٧٨١ (١) ٩٦٦٦  
www.saib.com

البنك السعودي الفرنسي

 البنك  
السعودي  
الفرنسي  
Banque  
Saudi  
Fransi

شارع المعذر  
ص ب ٥٦٠٠٦ الرياض ١١٥٥٤  
المملكة العربية السعودية  
هاتف: ٢٢٢٢ ٤٠٤ (١) ٩٦٦٦  
فاكس: ٢٣١١ ٤٠٤ (١) ٩٦٦٦  
www.alfransi.com

بنك الجزيرة

 بنك الجزيرة  
BANK ALJAZIRA  
مصرفهك إسلامية حديثة  
INNOVATIVE ISLAMIC BANKING

شارع خالد بن الوليد  
ص ب ٦٢٧٧ جدة ٢١٤٤٢  
المملكة العربية السعودية  
هاتف: ٦٥١ ٨٠٧٠ (٢) ٩٦٦٦  
فاكس: ٦٥٣ ٢٤٧٨ (٢) ٩٦٦٦  
www.baj.com.sa

البنك العربي الوطني

 العربي  
anb

شارع الملك فيصل  
ص ب ٩٨٠٢ الرياض ١١٤٢٣  
المملكة العربية السعودية  
هاتف: ٤٠٢ ٩٠٠٠ (١) ٩٦٦٦  
فاكس: ٤٠٢ ٧٧٤٧ (١) ٩٦٦٦  
www.anb.com.sa

البنك السعودي الهولندي

 البنك السعودي الهولندي  
Saudi Hollandi Bank

شارع الأمير عبدالعزيز بن مساعد بن جلوي  
ص ب ١٤٦٧ الرياض ١١٤٢١  
المملكة العربية السعودية  
هاتف: ٤٠١ ٠٢٨٨ (١) ٩٦٦٦  
فاكس: ٤٠٣ ١١٠٤ (١) ٩٦٦٦  
www.shb.com.sa

مصرف الراجحي

 مصرف الراجحي  
Al Rajhi Bank

شارع العليا العام  
ص ب ٢٨ الرياض ١١٤١١  
المملكة العربية السعودية  
هاتف: ٤٦٢ ٩٩٢٢ (١) ٩٦٦٦  
فاكس: ٤٦٢ ٤٣١١ (١) ٩٦٦٦  
www.alrajhibank.com.sa

بنك الرياض

 بنك الرياض  
riyad bank

طريق الملك عبدالعزيز  
ص ب ٢٢٦٢٢ الرياض ١١٦١٤  
المملكة العربية السعودية  
هاتف: ٤٠١ ٣٠٣٠ (١) ٩٦٦٦  
فاكس: ٤٠١ ٣٠٣٠ (١) ٩٦٦٦  
www.riyadbank.com

مجموعة سامبا المالية

samba  سامبا

طريق الملك عبدالعزيز  
ص ب ٨٣٣ الرياض ١١٤٢١  
المملكة العربية السعودية  
هاتف: ٤٧٧ ٤٧٧٠ (١) ٩٦٦٦  
فاكس: ٤٧٩ ٩٤٠٢ (١) ٩٦٦٦  
www.samba.com

بنك البلاد

 بنك البلاد  
BANK ALBILAD

طريق صلاح الدين الأيوبي  
ص ب ١٤٠ الرياض ١١٤١١  
المملكة العربية السعودية  
هاتف: ٤٧٩ ٨٨٨٨ (١) ٩٦٦٦  
فاكس: ٤٧٩ ٨٨٩٨ (١) ٩٦٦٦  
www.bankalbilad.com

## البنوك الرئيسية للشركة

هاتف: +٩٦٦ (١) ٤٧٧ ٤٧٧٠  
فاكس: +٩٦٦ (١) ٤٧٩ ٩٤٠٢

مجموعة سامبا المالية  
ص ب ٨٢٣ الرياض ١١٤٢١  
المملكة العربية السعودية  
www.samba.com

samba سامبا

هاتف: +٩٦٦ (١) ٤٠٢ ٩٠٠٠  
فاكس: +٩٦٦ (١) ٤٠٢ ٧٧٤٧

البنك العربي الوطني  
ص ب ٩٨٠٢ الرياض ١١٤٢٣  
المملكة العربية السعودية  
www.anb.com.sa



هاتف: +٩٦٦ (١) ٤٠١ ٣٠٣٠  
فاكس: +٩٦٦ (١) ٤٠١ ٣٠٣٠

مصرف الراجحي  
ص.ب ٢٨ الرياض ١١٤١١  
المملكة العربية السعودية  
www.alrajhibank.com.sa

Al Rajhi Bank مصرف الراجحي

هاتف: +٩٦٦ (١) ٤٠٥ ٠٦٧٧  
فاكس: +٩٦٦ (١) ٤٠٥ ٠٦٦٠

بنك ساب  
ص ب ٩٠٨٤ الرياض ١١٤١٣  
المملكة العربية السعودية  
www.sabb.com

SABB ساب

هاتف: +٩٦٦ (٢) ٦٤٩ ٣٣٣٣  
فاكس: +٩٦٦ (٢) ٦٤٣ ٧٤٢٦

البنك الأهلي التجاري  
ص ب ٣٥٥٥ جدة ٣١٤٨١  
المملكة العربية السعودية  
www.alahli.com

NCB الأهلي

## ملخص الاكتتاب

الطرح	طرح الشركة لأسهم حقوق أولوية عددها ٢٠٠,٠٠٠,٠٠٠ سهم على المساهمين المستحقين.
المصدر أو الشركة	شركة اتحاد اتصالات (موبايلي)، شركة مساهمة سعودية في المملكة العربية السعودية بسجل تجاري رقم (١٠١٠٢٠٣٨٩٦) الصادر بتاريخ ١١/٠٢/١٤٢٥هـ تأسست بموجب المرسوم الملكي رقم م/٤٠ بتاريخ ٧/٧/١٤٢٥هـ
رأس المال المصدر	٥,٠٠٠,٠٠٠,٠٠٠ ريال سعودي
إجمالي عدد الأسهم المصدرة	٥٠٠,٠٠٠,٠٠٠ سهماً عادية
الزيادة في رأس المال	سيتم زيادة رأس مال الشركة بمبلغ ٢,٠٠٠,٠٠٠,٠٠٠ ريال سعودي، وبعد إصدار أسهم حقوق الأولوية سيبلغ رأس المال المدفوع بالكامل ٧,٠٠٠,٠٠٠,٠٠٠ ريال سعودي
عدد الأسهم المطروحة للاكتتاب	٢٠٠,٠٠٠,٠٠٠ سهم
سعر الإصدار	١٠ ريال تدفع بالكامل عند الاكتتاب
القيمة الإسمية	١٠ ريال للسهم الواحد
إجمالي عدد الأسهم بعد الاكتتاب	٧٠٠,٠٠٠,٠٠٠ سهماً عادية
إجمالي حصيلة الإصدار	٢,٠٠٠,٠٠٠,٠٠٠ ريال سعودي
الحد الأدنى للاكتتاب	١ سهم
قيمة الحد الأدنى للاكتتاب	١٠ ريال سعودي
الحد الأعلى للاكتتاب	لا يوجد
نسبة الأسهم المطروحة من رأس المال	تمثل الأسهم المطروحة للاكتتاب نسبة ٤٠٪ من رأس مال الشركة تطرح للمساهمين المقيد بسجلات الشركة في تاريخ الأحتية
المساهمون المستحقون غير المشاركين في الاكتتاب	سيكون المساهمون المستحقون الذين لا يشاركون في الاكتتاب في أسهم حقوق الأولوية عرضة لانخفاض نسبة والقيم الإجمالية للأسهم المملوكة لهم حالياً. ووفقاً لتعليمات هيئة السوق المالية وتمشياً مع متطلباتها فقد وضعت موبايلي آلية يتم بموجبها دفع تعويضات المساهمين المستحقين، إن وجدت، للمساهمين المستحقين الذين لم يشاركوا أو شاركوا جزئياً في الاكتتاب في أسهم حقوق الأولوية.
استخدام متحصلات الاكتتاب	سوف تستخدم متحصلات الاكتتاب لتمويل العمليات العامة للشركة واستثماراتها المتعددة، ولن يحصل المؤسسون على أية مبالغ من متحصلات الاكتتاب. و من المتوقع أن يبلغ إجمالي متحصلات الشركة من هذا الاكتتاب مبلغ ٢,٠٠٠ مليون ريال سعودي. لمزيد من التفاصيل يرجى مراجعة قسم (٦) "استخدام متحصلات الاكتتاب".
الاكتتاب في أعداد إضافية من الأسهم	يحق للمساهمين المسجلين في سجلات الشركة عند آخر إفضال للتداول قبل إنعقاد الجمعية العامة غير العادية التي توافق على زيادة رأس المال، طلب الاكتتاب في أعداد إضافية من الأسهم لتغطية تلك التي لم يمارس حق أولوية الاكتتاب فيها. ويكون الاكتتاب بأحد الأسعار التالية فقط: ١. السعر الذي طرح فيه السهم الجديد للاكتتاب. ٢. السعر الذي طرح فيه السهم الجديد للاكتتاب مضافاً إليه مبلغ يعادل ثلاثين بالمائة من الفرق بين سعر سهم الشركة في نهاية التداول الذي يسبق عقد الجمعية العامة غير العادية التي وافقت على زيادة رأس المال وسعر السهم المعدل بعد عقد الجمعية العامة غير العادية، مضروباً في ناتج قسمة عدد أسهم الشركة الحالي على عدد الأسهم الجديدة، مقربة إلى أقرب رقم صحيح. ٣. السعر الذي طرح فيه السهم الجديد للاكتتاب مضافاً إليه مبلغ يعادل ستين بالمائة من الفرق بين سعر سهم الشركة في نهاية التداول الذي يسبق عقد الجمعية العامة غير العادية التي وافقت على زيادة رأس المال وسعر السهم المعدل بعد عقد الجمعية العامة غير العادية، مضروباً في ناتج قسمة عدد أسهم الشركة الحالي على عدد الأسهم الجديدة، مقربة إلى أقرب رقم صحيح.



٤. السعر الذي طرح فيه السهم الجديد للاكتتاب مضافاً إليه مبلغ يعادل تسعين بالمائة من الفرق بين سعر سهم الشركة في نهاية التداول الذي يسبق عقد الجمعية العامة غير العادية التي وافقت على زيادة رأس المال وسعر السهم المعدل بعد عقد الجمعية العامة غير العادية، مضروباً في ناتج قسمة عدد أسهم الشركة الحالي على عدد الأسهم الجديدة، مقربة إلى أقرب رقم صحيح.

وستكون أسعار الاكتتاب في أعداد إضافية من الأسهم كالتالي: (١٠) ريال للسهم. (١٦) ريال للسهم. (٢٢) ريال للسهم. (٢٨) ريال للسهم. مع مراعاة أنه لا يجوز للمساهم المستحق اختيار أكثر من سعر واحد فقط للأسهم الإضافية.

#### تخصيص الأسهم المطروحة للاكتتاب

سيتم تخصيص سهمين جديدين على الأقل مقابل كل خمسة أسهم يملكها المكتتب من المساهمين المستحقين الذي يقدم طلباً لذلك وفقاً لشروط وأحكام الاكتتاب (فضلاً راجع قسم (١٢) "شروط وأحكام الاكتتاب"). في حال عدم الاكتتاب في كامل الأسهم الجديدة حسب المعادلة الموضحة أعلاه سيتم تخصيص الأسهم الإضافية للمساهمين المستحقين الذين اكتتبوا في أسهم زيادة عن الأسهم المستحقة لهم بالسعر الأعلى ثم الأقل فالأقل من الأسعار الموضحة في قسم (١٢) "شروط وأحكام الاكتتاب" وفي حال زادت طلبات الاكتتاب عن أي سعر من الأسعار الواردة أعلاه عن الأسهم المتاحة للبيع فيتم التوزيع بين المكتتبين وفقاً لنسبة ما يملكونه بالشركة. ويشتري متعهد التغطية أية أسهم من الأسهم الجديدة لم يتم الاكتتاب بها خلال فترة الاكتتاب. إن وجدت.

#### فترة الاكتتاب

يبدأ الاكتتاب في يوم ٢٧/١٠/١٤٢٩هـ (الموافق ٢٧/١٠/٢٠٠٨م) ويستمر لفترة (١٠) أيام عمل تنتهي بنهاية يوم ١٠/١١/١٤٢٩هـ (الموافق ٩/١١/٢٠٠٨م).

#### تاريخ التخصيص

سيتم تخصيص الأسهم المطروحة في موعد أقصاه ١٩/١١/١٤٢٩هـ (الموافق ١٨/١١/٢٠٠٨م)

#### رد فائض الاكتتاب

سيتم إعادة فائض الاكتتاب (إن وجد) إلى المكتتبين من المساهمين المستحقين دون اقتطاع أية رسوم أو عمولات من قبل البنوك المستلمة وذلك يوم ١٩/١١/١٤٢٩هـ (الموافق ١٨/١١/٢٠٠٨م). يرجى مراجعة قسم (١٢) "تعليمات وشروط الاكتتاب". كما سيتم دفع مبالغ التعويض للمساهمين المستحقين غير المشاركين في الاكتتاب في موعد أقصاه ٢٧/١٢/١٤٢٩هـ (الموافق ٢٦/١٢/٢٠٠٨م).

#### حقوق التصويت

يعطي كل سهم صاحبه صوتاً واحداً وليس لأي مساهم أي حق إضافية في التصويت ويحق لكل مساهم يمتلك ٢٠ سهماً على الأقل حضور اجتماعات الجمعيات العامة والتصويت فيها. للإطلاع على تفاصيل حقوق التصويت (فضلاً راجع قسم (١١-٦) "حقوق حملة الأسهم")

#### توزيع الأرباح

تستحق أسهم الاكتتاب نصيبها من أية أرباح تعلنها الشركة بعد فترة الاكتتاب وعن السنوات المالية التي تليها (فضلاً راجع قسم (١١-٦) "حقوق حملة الأسهم")

#### عوامل المخاطرة

هناك مخاطر معينة تتعلق بالاستثمار في أسهم حقوق الأولوية. ومنها مخاطر تجارية عامة ومخاطر تتعلق بالشركة ومخاطر تتعلق بالسوق ومخاطر تتعلق بأسهم حقوق الأولوية. وقد تم استعراض هذه المخاطر في قسم (٢) "عوامل المخاطرة" والتي يجب دراستها بعناية قبل اتخاذ قرار بالاستثمار في أسهم حقوق الأولوية.

## تواريخ مهمة للمكتتبين

التاريخ	الدفع
١٩/١٠/١٤٢٩هـ (الموافق ١٩/١٠/٢٠٠٨م)	انعقاد الجمعية العامة غير العادية وتحديد تاريخ الأحقية لتحديد المساهمين المستحقين الذين يحق لهم الاكتتاب في أسهم حقوق الأولوية
٢٧/١٠/١٤٢٩هـ (الموافق ٢٧/١٠/٢٠٠٨م) حتى نهاية يوم ١٠/١١/١٤٢٩هـ	فترة الاكتتاب
٩/١١/٢٠٠٨م (الموافق ٩/١١/٢٠٠٨م)	آخر يوم لتقديم طلبات الاكتتاب وسداد قيمة الاكتتاب
١٩/١١/١٤٢٩هـ (الموافق ١٨/١١/٢٠٠٨م)	إشعار التخصيص النهائي للأسهم المطروحة ورد أموال فائض الاكتتاب (في حالات الاكتتاب الزائد)
٢٧/١٢/١٤٢٩هـ (الموافق ٢٦/١٢/٢٠٠٨م)	تسديد التعويض للمساهمين الغير مكتتبين
سيتم إعلان من قبل تداول بعد الانتهاء من جميع الإجراءات ذات العلاقة. وسيتم الإعلان عن ذلك في الصحف المحلية وموقع تداول.	تاريخ بدء تداول أسهم حقوق الأولوية في السوق المالية

### ملاحظة :

جميع التواريخ المذكورة في الجدول الزمني أعلاه تقريبية وسيتم الإعلان عن التواريخ والمواعيد الفعلية في الصحف المحلية في المملكة أو عبر موقع تداول الإلكتروني على الإنترنت (www.tadawul.com.sa).

## كيفية التقدم بطلب الاكتتاب

بعد موافقة الجمعية العمومية غير العادية المقرر عقدها بتاريخ ١٩/١٠/١٤٢٩هـ (الموافق ١٩/١٠/٢٠٠٨م) على زيادة رأس المال. يتعين على المساهمين المستحقين سواء الحاملين لشهادات الأسهم أو أصحاب المحافظ والراغبين في الاكتتاب بالأسهم الجديدة تعبئة نموذج طلب اكتتاب وتسليمه. علماً بأن استمارات طلب الاكتتاب سوف تتوفر أثناء فترة الاكتتاب في فروع البنوك المستلمة ومدير الاكتتاب ومن خلال المواقع الإلكترونية لمدير الاكتتاب والبنوك المستلمة.

يمكن للمساهمين المستحقين الاكتتاب عن طريق الإنترنت أو خدمة الهاتف المصرفي أو أي من أجهزة الصراف الآلي التابعة للبنوك المستلمة التي تقدم هذه الخدمة. وذلك شريطة أن يكون للمكتتب (المساهم المستحق) حساب لدى أي من البنوك المستلمة التي تقدم تلك الخدمة.

ويجب تعبئة نماذج طلبات الاكتتاب طبقاً للتعليمات الواردة في قسم (١٢) "شروط وأحكام الاكتتاب" من نشرة الإصدار هذه. ويجب على كل مكتتب من المساهمين المستحقين أن يوافق على البنود الواردة في نموذج طلب الاكتتاب ذات العلاقة. تحتفظ الشركة بحقها في رفض أي طلب اكتتاب بصورة جزئية أو كلية في حال عدم استيفائها لأي من شروط ومتطلبات الاكتتاب. ولا يجوز تعديل طلب الاكتتاب أو سحبه بعد تسليمه لمدير الاكتتاب أو البنوك المستلمة. ويعتبر طلب الاكتتاب بعد قبوله من البنك المستلم اتفاقاً ملزماً بين الشركة والمساهم المستحق (يرجى مراجعة القسم (١٢) "شروط وأحكام الاكتتاب").

## ملخص المعلومات الأساسية

ينبغي قراءة المعلومات المختصرة التالية على أنها مقدمة للمعلومات الشاملة الواردة في أماكن أخرى ضمن نشرة الاكتتاب هذه، وتقتصر بمجملها حسب ورودها على المعلومات الشاملة تلك. وقد لا يشمل هذا الملخص على كافة المعلومات التي يتعين على المساهمين المحتملين قراءتها قبل اتخاذ قرار بالاستثمار في الأسهم المطروحة للاكتتاب. لذا، ينبغي أن يستند أي قرار يتخذه المساهم المحتمل بخصوص الاستثمار في الأسهم المطروحة للاكتتاب على دراسة وقراءة نشرة الاكتتاب هذه بمجملها. ويجب على المستثمرين الراغبين في الاكتتاب قراءة نشرة الاكتتاب هذه بالكامل.

### (١) نبذة عن موبايي

موبايي هي العلامة التجارية الرسمية لشركة اتحاد اتصالات، وهي ثاني شركة يتم اعطائها ترخيص لتقديم خدمة الهاتف المتنقل في المملكة العربية السعودية. وقد تم تأسيسها بموجب المرسوم الملكي رقم م/٤٠ بتاريخ ١٤٢٥/٧/٢هـ. وقد بدأت موبايي خدماتها التشغيلية بتاريخ ٢٥ مايو ٢٠٠٥م ووصل عدد عملائها إلى ٢,٨ مليون مشترك خلال سنة. وفي عام ٢٠٠٦م وصل عدد مستخدمي موبايي إلى ما يقرب على ٦ مليون مشترك، وزاد في عام ٢٠٠٧م ليصل إلى ما يزيد عن ١١ مليون. واليوم تنتشر شبكة موبايي في كافة مدن وقرى المملكة العربية السعودية حيث تمكنت من تغطية ما يزيد عن ٩٦٪ من المناطق المأهولة بالسكان، كما تشمل تغطيتها أيضاً ما يزيد عن ٢٢,٠٠٠ كيلومتر من الطرق السريعة التي تتم تغطيتها بشكل مستقل من قبل موبايي. ويبلغ رأس مال الشركة حالياً ٥,٠٠٠,٠٠٠,٠٠٠ ريال سعودي مقسم إلى ٥٠٠,٠٠٠,٠٠٠ سهم بقيمة إسمية قدرها ١٠ ريالات سعودية للسهم الواحد مدفوعة القيمة بالكامل.

كما أطلقت موبايلى بتاريخ ٢٧ يونيو ٢٠٠٦م خدمة الجيل الثالث والنصف، التي تغطي ٢٣ مدينة في المملكة العربية السعودية. وفي عام ٢٠٠٧م، أصبح عدد مشتركى موبايلى في خدمة الجيل الثالث، والجيل الثالث والنصف أكثر من ٥٠٠,٠٠٠ مشترك.

وتعتبر موبايلى شركة سباق في مجال تقديم أحدث الخدمات وآخر ما توصلت إليه الابتكارات مثل خدمة رسائل الوسائط (MMS)، وخدمة تحديد المواقع (LBS) و التجوال الدولي الخاص بالبطاقات مسبقة الدفع بالإضافة إلى خدمة والتي تمكن من الدخول إلى شبكة الانترنت عن طريق الهاتف النقال (GPRS) وخدمة التجوال، بالإضافة إلى الخدمات الأخرى.

## (٢) رؤية موبايلى

تتمثل رؤية موبايلى في أن تصبح مزود خدمة الاتصالات الأول في المملكة.

## (٣) المزايا التنافسية لموبايلى

### إنجازات تشغيلية قوية منذ التأسيس

لقد تخطت موبايلى منذ انطلاقتها كل الأهداف التي وضعتها لنفسها والأهداف المحددة لها وفقاً للأنظمة الموضوعة من قبل هيئة الاتصالات وتقنية المعلومات وذلك من حيث التوقيت والتغطية وجلب المشتركين والنتائج المالية وتشكيلة الخدمات المقدمة.

### الارتفاع المتزايد لحصة الشركة من سوق الاتصالات المتنقلة في المملكة

لقد استحوذت موبايلى حتى الآن على حصة جيدة من السوق من خلال سعيها بالدرجة الأولى لاستخدام طرق ذكية ومدروسة في جذب المشتركين.

### منتجات وخدمات رفيعة المستوى

لقد دأبت موبايلى دوماً على أن تكون المشغل الأول الذي يقدم منتجات وخدمات جديدة للشرائح المستهدفة من سكان المملكة العربية السعودية. وعلى سبيل المثال، طرحت موبايلى أكثر من ٣٠ منتجاً وخدمة لم تكن متوفرة في سوق الاتصالات المتنقلة في السعودية.

### شبكة مستقلة عالية الجودة

قامت موبايلى في الخامس والعشرين من مايو عام ٢٠٠٥م بإبرام اتفاقية تجوال محلي مع شركة الاتصالات السعودية، وذلك لمضاهة التغطية الهاتفية التي كانت تقدمها هذه الشركة في تاريخ الانطلاق التجاري لخدمات موبايلى. وقد تم تجديد هذه الاتفاقية في الأول من يونيو عام ٢٠٠٦م لمدة ثلاث سنوات. علاوة على ذلك، فقد أبرمت موبايلى اتفاقيات تجوال مع ٢٨٠ مشغل خدمة دولي.

### فريق إداري معروف

تستفيد موبايلى من خدمات كادر يعتبر من أقوى وأشهر الكوادر الإدارية التي تتمتع بخبرة واسعة في مجال صناعة الاتصالات في منطقة الشرق الأوسط. فمنذ فترة قريبة، تم منح الرئيس التنفيذي لموبايلى خالد الكاف لقب ”رجل أعمال العام“ لسنة ٢٠٠٧م في حفل جوائز ”إنجازات الأعمال في الشرق الأوسط“ والذي نظمه كل من الرواد ودبي القابضة. وقد عمل خالد الكاف لمدة ١٧ عاماً في مؤسسة الإمارات للاتصالات قبل انضمامه للعمل لدى موبايلى. بالإضافة إلى ذلك، فإن متوسط الخبرة العملية لكل عضو من أعضاء الفريق الإداري للشركة يقدر بـ ١٦ سنة وذلك في قطاع الاتصالات.

### دعم واسناد من مشغل خدمات ذي خبرة في صناعة الاتصالات

تعتبر مؤسسة الإمارات للاتصالات (اتصالات) إحدى الشركات الرائدة في تقديم خدمات الاتصالات في منطقة الشرق الأوسط حيث تمتلك أكثر من ٣٠ سنة من الخبرة في تأسيس وبناء وإدارة مشاريع تشغيلية في نفس المجال. لقد بدأت اتصالات في تقديم خدمات تجارية تعتمد على النظام العالمي للاتصالات المتنقلة (GSM) في الإمارات العربية المتحدة عام ١٩٩٥م وتمتلك في الوقت الحاضر مشاريع اتصالات في بلدان كثيرة حول العالم تشمل على سبيل المثال لا الحصر نيجيريا والسودان ومصر وتنزانيا وباكستان وأفغانستان. وقد تجلت القدرات الفنية للاتصالات بصورة أكبر من خلال (١) تشغيلها لشركة الثريا للاتصالات الفضائية، وهي شركة تزويد خدمات اتصالات شخصية محمولة عبر الأقمار الاصطناعية (GMPCS) يقع مقرها في إمارة الشارقة في الإمارات العربية المتحدة؛ و(٢) مشاركتها الفعالة في مشاريع تشغيل الخدمات القائمة على النظام العالمي للاتصالات المتنقلة (GSM) مع عدد من الشركات الأجنبية مثل شركة (زنجبار) في تنزانيا وشركة (كنارتيليكوم) في السودان؛ و(٣) شرائها لحصة تبلغ ٢٦٪ من شركة الاتصالات الباكستانية؛ و(٤) فوزها بالرخصة الثالثة للهاتف المتنقل في مصر.

## (٤) إستراتيجية موبايلي

تسعى الشركة لتحقيق أهدافها من خلال تنفيذ الإستراتيجية التالية:

- مضاعفة حصتها من السوق
- المحافظة على حصتها من السوق
- الارتقاء بقاعدة العملاء من الحجم إلى النوعية والتطور تدريجياً إلى شركة اتصالات متقدمة جداً تقدم العديد من الخدمات
- الاندماج الاستراتيجي

## (٥) المساهمون الرئيسيون في موبايلي (٥% فما فوق)

يوضح الجدول أدناه هيكلية ملكية الشركة والنسبة التي تملكها كل جهة من الجهات التالية في رأس مال الشركة:

اسم المساهم	النسبة
مؤسسة الإمارات للاتصالات "اتصالات"	٢٦,٢٥%
المؤسسة العامة للتأمينات الاجتماعية	١١,٢٥%
شركة عبدالعزيز الصغير للاستثمار التجاري	٥,٦٣%

المصدر: شركة اتحاد اتصالات

## (٦) ملخص الأداء والمؤشرات المالية

يجب قراءة المعلومات المالية للشركة الواردة أدناه إلى جانب القسم (٧) ("المعلومات المالية") والقوائم المالية المدققة للشركة والإيضاحات المتعلقة بها الواردة في قسم (١٤) ("القوائم المالية و تقرير مراجعي الحسابات"). يستند ملخص البيانات المالية الوارد أدناه إلى القوائم المالية المدققة للشركة للسنوات المنتهية في ٣١ ديسمبر ٢٠٠٥م و٢٠٠٦م و٢٠٠٧م وتقرير المراجعة المقتضب المتعلق بها. بالإضافة إلى القوائم المالية الأولية المفحوصة للسنة المنتهية في ٣٠ يونيو ٢٠٠٨م و تقرير الفحص المحدود المتعلق بها.

تُعد المعلومات المالية التاريخية المبينة في الجدول أدناه بمثابة ملخص فقط وليست بالضرورة مؤشراً على أية نتائج مستقبلية.

## ملخص المعلومات المالية التاريخية الموحدة

السنة المالية		الستة أشهر المنتهية في			المبالغ بالآلاف الريالات ما عدا ما هو مبين خلاف ذلك
٢٠٠٥ م مراجعة ومعدلة	٢٠٠٦ م مراجعة	٢٠٠٧ م مراجعة	٢٠٠٧/٦/٣٠ م غير مراجعة وغير موحدة	٢٠٠٨/٦/٣٠ م غير مراجعة وموحدة	
<b>الأداء التشغيلي</b>					
١,٦٦١,٧٣٧	٥,٨٤٠,٨١٥	٨,٤٤٠,٤٣٢	٣,٩٠٥,١٦٢	٤,٨٥١,٣٤١	إيرادات التشغيل
(٩٦٧,٢٤٠)	(٢,٦٨٠,٤٦٦)	(٢,٧٩٢,١٩٣)	(١,٨١٠,٨٥٦)	(٢,٢١٤,٧٢٨)	تكلفة الخدمات
٦٩٤,٤٩٧	٣,١٦٠,٣٤٩	٤,٦٤٨,٢٣٩	٢,٠٩٤,٣٠٦	٢,٦٣٦,٦١٣	إجمالي الربح
(١,٥٤٦,٤٠٥)	(٢,٠٠٤,٨٢٤)	(٢,٧٣٢,٣٤٩)	(١,٢٩٤,٣٤٤)	(١,٦٧٢,٢٥٦)	إجمالي مصاريف التشغيل
(٨٥١,٩٠٨)	١,١٥٥,٥٢٥	١,٩١٥,٨٩٠	٧٩٩,٩٦٢	٩٦٤,٣٥٧	ربح (خسائر) التشغيل
(٣٤٧,٦٤١)	(٤٧٨,٦٨٠)	(٥٥٥,٣٩١)	(٢٦١,٢٦٤)	(٢٠٤,٥٤٦)	مصاريف تمويلية
٣٢,١٧٠	٢٢,٥١٣	٤٣,٢٥١	١٥,٧٥٧	١٩,٢٦٧	إيرادات (خسائر) أخرى
-	-	(٢٤,٢٠٢)	-	(٤,٦٥٧)	مخصص الزكاة
(١,١٦٧,٣٧٩)	٧٠٠,٣٥٨	١,٣٧٩,٥٤٨	٥٥٤,٤٥٥	٧٧٤,٤٢١	صافي الربح (الخسارة)
السنة المالية		الستة أشهر المنتهية في			المبالغ بالآلاف الريالات ما عدا ما هو مبين خلاف ذلك
٢٠٠٥ م مراجعة ومعدلة	٢٠٠٦ م مراجعة	٢٠٠٧ م مراجعة	٢٠٠٧/٦/٣٠ م غير مراجعة وغير موحدة	٢٠٠٨/٦/٣٠ م غير مراجعة وموحدة	
<b>المركز المالي</b>					
١,١٦٦,٨٣٤	٢,٠٤١,٤٨٧	٣,١١٣,٤٧٧	١,٩٨٧,٢٩٤	٣,٤٥٠,٩٢٨	الموجودات المتداولة
١٥,٠٢٧,٤٦٦	١٥,٦٤٧,٦٩٢	١٦,٧٦٧,٠٨٢	١٥,٧٣٦,٣١٧	١٩,٦١٤,٧٩٤	الموجودات غير المتداولة
١٦,٢٠٤,٣٠٠	١٧,٦٨٩,١٧٩	١٩,٨٨٠,٥٥٩	١٧,٧٢٣,٦١١	٢٣,٠٦٥,٧٢٢	مجموع الموجودات
١٠,٧٦٩,٠٢٩	١١,٥٤٣,١٠٤	٦,٠٢٩,٣٢٧	٤,٢٠٥,٠٩٨	٩,٣١٦,١٣١	المطلوبات المتداولة
١,٦٠٢,٦٥٠	١,٦١٣,٠٩٦	٧,٩٣٨,٧٠٥	٨,٤٣١,٠٧٩	٧,٣١٢,٦٤٣	المطلوبات غير المتداولة
٣,٨٣٢,٦٢١	٤,٥٣٢,٩٧٩	٥,٩١٢,٥٢٧	٥,٠٨٧,٤٣٤	٦,٤٣٦,٩٤٨	حقوق المساهمين
١٦,٢٠٤,٣٠٠	١٧,٦٨٩,١٧٩	١٩,٨٨٠,٥٥٩	١٧,٧٢٣,٦١١	٢٣,٠٦٥,٧٢٢	مجموع المطلوبات وحقوق المساهمين
<b>المؤشرات الأساسية</b>					
(١,٧٠)	٢,٣١	٣,٨٣	١,٦٠	١,٩٣	ربح السهم من ربح التشغيل (ريال سعودي)
(٢,٣٣)	١,٤٠	٢,٧٦	١,١١	١,٥٥	ربح السهم من صافي الربح (ريال سعودي)
%٧٦,٣	%٧٤,٤	%٧٠,٣	%٧١,٣	%٧٢,١	إجمالي المطلوبات إلى إجمالي الموجودات (%)
(%٧,٢)	%٤,٠	%٦,٩	%٢,١	%٣,٤	نسبة صافي الربح إلى إجمالي الموجودات (%)
(%٣٠,٥)	%١٥,٥	%٢٣,٣	%١٠,٩	%١٢,٠	العائد على حقوق المساهمين (%)

المصدر: شركة اتحاد اتصالات

## ٧ ملخص عوامل المخاطرة

ثمة مخاطر معينة مرتبطة بالاستثمار في الأسهم المطروحة للاكتتاب كالمخاطر التجارية العامة ومخاطر تتعلق بالشركة ومخاطر تتعلق بالسوق ومخاطر تتعلق بأسهم حقوق الأولوية. يتضمن القسم (٢) ("عوامل المخاطرة") تفاصيل أكثر عن هذه المخاطر يتعين دراستها بعناية قبل اتخاذ قرار بالاستثمار في حقوق إصدار الأسهم المزمع إصدارها وفقاً لنشرة الاكتتاب هذه.

### ١- مخاطر تجارية عامة

- التغيرات في الأوضاع الاقتصادية
- التغيرات في النظم والسياسات الحكومية

### ٢- المخاطر المتعلقة بأنشطة الشركة

- الإعتماد على مؤسسة الإمارات للاتصالات
- اتفاقيات الربط البيني مع مشغلين آخرين
- الإعتماد على موردي المعدات ومزودي الخدمات
- الأعطال المفاجئة في البنية التحتية الأساسية
- مخاطر التأمين
- مخاطر الائتمان
- السعودية

### ٣- المخاطر المتعلقة بأوضاع سوق الاتصالات المتنقلة

- المنافسة
- التغير في أذواق المشتركين
- تردد نطاق عريق محدود
- الطلب على خدمات تقنية الجيل الثالث والنصف (٥, ٣ جي)
- المخاطر المرتبطة بالخدمات الهاتفية المتنقلة

### ٤- المخاطر المتعلقة بأسهم حقوق الأولوية

- انخفاض النسبة المئوية لحصة المساهمين المستحقين الذين لا يستخدمون حق الأولوية في الأسهم القائمة
- ربحية السهم
- توزيع الأرباح

# جدول المحتويات

١	التعريفات والاختصارات	١
١-١	التعريفات والاختصارات	١
٢-١	قائمة المصطلحات الفنية	٢
٢	عوامل المخاطرة	٢
١-٢	مخاطر تجارية عامة	٢
٢-٢	المخاطر المتعلقة بنشاطات الشركة	٢
٣-٢	المخاطر المتعلقة بالسوق	٣
٤-٢	المخاطر المتعلقة بأسهم حقوق الأولوية	٤
٢	نبذة عن الإقتصاد وصناعة الاتصالات	٢
١-٣	نبذة عن الإقتصاد السعودي	٣
٢-٣	المملكة العربية السعودية: سوق الاتصالات الأول في منطقة الشرق الأوسط	٣
٣-٣	البيئة التنظيمية	٣
٤	شركة اتحاد اتصالات (موبايلي)	٤
١-٤	المقدمة والتأسيس	٤
٢-٤	رأس المال	٤
٣-٤	التراخيص	٤
٤-٤	لمحة تاريخية	٤
٥-٤	قاعدة المشتركين والحصة في السوق	٥
٦-٤	الأعمال التجارية لموبايلي	٦
٧-٤	الإستراتيجية التسويقية	٧
٨-٤	الاستثمارات الحالية في شبكة الاتصالات وخطط التوسع	٨
٩-٤	الاتفاقيات والشركاء الاستراتيجيون	٩
١٠-٤	الأبحاث والتطوير	١٠
١١-٤	إدارة موبايلي	١١
١٢-٤	الهيكل التنظيمي	١٢
١٣-٤	فريق الإدارة	١٣
١٤-٤	المساهمون المؤسسون لموبايلي	١٤
١٥-٤	تعويضات أعضاء مجلس الإدارة	١٥
١٦-٤	حوكمة الشركة	١٦
١٧-٤	إقرار من مجلس الإدارة والإدارة التنفيذية:	١٧
٥	الشركات التابعة والاستثمارات الأخرى	٥
١-٥	شركة بيانات الأولى	٥
٢-٥	شركة موبايلي انفوتيك الهندية MOBILY INFOTECH INDIA	٥
٣-٥	شركة اتحاد اتصالات للاستثمار	٥
٦	استخدام متحصلات الاكتتاب	٦
١-٦	استخدام متحصلات الاكتتاب:	٦
٢-٦	مصادر تمويل مصاريف الاكتتاب:	٦
٧	المعلومات المالية	٧
١-٧	مناقشة وتحليل الإدارة للمركز المالي للشركة ونتائج الأعمال	٧
٢-٧	التوجهات المستقبلية لأداء موبايلي	٧
٣-٧	إقرار الإدارة بمسؤوليتها عن البيانات المالية	٧
٨	ملخص النظام الأساسي	٨

٥٧	تاريخ وتفاصيل التأسيس	١-٩	
٥٧	رأس المال والمساهمون	٢-٩	
٥٧	المركز الرئيسي	٣-٩	
٥٧	تعاملات الأطراف ذات العلاقة	٤-٩	
٥٧	العقارات المهمة المملوكة والمستأجرة من قبل موبيلي	٥-٩	
٦٠	عقود خدمات أعضاء مجلس الإدارة والرئيس التنفيذي	٦-٩	
٦٠	التأمين	٧-٩	
٦٠	الموجودات غير الملموسة	٨-٩	
٦٣	الدعاوى والمطالبات القضائية	٩-٩	
٦٣	العقود الجوهرية	١٠-٩	
٦٤	مراجعو الحسابات	١١-٩	
٦٤	رأس المال العامل	١٢-٩	
٦٤	الاقتراض من الشركة	١٣-٩	
٦٥	العمولة	١٤-٩	
٦٥	استمرار الأنشطة	١٥-٩	
٦٥	الرهن	١٦-٩	
٦٦	<b>تعهد تغطية الاكتتاب</b>		<b>١٠</b>
٦٦	ملخص ترتيبات التعهد بتغطية الاكتتاب	١-١٠	
٦٦	الرسوم والمصاريف	٢-١٠	
٦٧	<b>الأسهم</b>		<b>١١</b>
٦٧	رأس المال والأسهم	١-١١	
٦٧	زيادة رأس مال الشركة	٢-١١	
٦٧	خفض رأس مال الشركة	٣-١١	
٦٨	الجمعيات العامة للمساهمين	٤-١١	
٦٨	مدة الشركة	٥-١١	
٦٨	حقوق حملة الأسهم	٦-١١	
٧٠	<b>شروط وأحكام الاكتتاب</b>		<b>١٢</b>
٧٠	الاكتتاب في الأسهم المطروحة	١-١٢	
٧٢	تقديم طلب الاكتتاب	٢-١٢	
٧٢	إقرارات	٣-١٢	
٧٢	التخصيص ورد الفائض	٤-١٢	
٧٣	التسجيل في سوق الأسهم السعودية	٥-١٢	
٧٣	تداول ( سوق الأسهم السعودية )	٦-١٢	
٧٤	<b>المستندات المتاحة للمعاينة</b>		<b>١٣</b>
٧٥	القوائم المالية وتقرير مراجعي الحسابات للسنوات المالية المنتهية في ٢١ ديسمبر ٢٠٠٥م، ٢٠٠٦م، ٢٠٠٧م و الستة أشهر المنتهية في ٣٠ يونيو ٢٠٠٨م		<b>١٤</b>



٧	جدول ١: مؤشرات مختارة من إقتصاد المملكة
٨	جدول ٢: مؤشرات الاتصالات
٩	جدول ٣: تفاصيل اشتراكات الخطوط المتنقلة
١٠	جدول ٤: معدل استخدام الاتصالات المتنقلة في بلدان مختارة من دول الخليج العربي
١٠	جدول ٥: مؤشرات سوق الاتصالات المتنقلة في المملكة العربية السعودية
١٠	جدول ٦: عدد المشتركين في خدمات النطاق العريض في المملكة العربية السعودية
١١	جدول ٧: استخدام الانترنت في المملكة العربية السعودية
٢٠	جدول ٨: إجمالي المعاملات مع مؤسسة الإمارات للاتصالات في ٣١ ديسمبر ٢٠٠٦م و٢٠٠٧م
٢١	جدول ٩: أعضاء مجلس الإدارة وعدد الأسهم المملوكة لكل عضو
٢٢	جدول ١٠: خبرات أعضاء مجلس الإدارة
٢٤	جدول ١١: موظفو موبايلي
٢٤	جدول ١٢: موظفو بيانات الأولى
٢٤	جدول ١٣: إنفوتيك الهندية
٢٦	جدول ١٤: أعضاء الإدارة التنفيذية والأسهم المملوكة لكل عضو
٢٦	جدول ١٥: الإدارة التنفيذية
٢٧	جدول ١٦: المساهمون في موبايلي
٢٨	جدول ١٧: المساهمون في مؤسسة الإمارات للاتصالات
٢٩	جدول ١٨: لجنة المراجعة
٣٠	جدول ١٩: نسب الملكية لشركة بيانات الأولى
٣١	جدول ٢٠: المصاريف الرأس مالية
٣١	جدول ٢١: استخدامات متحصلات الاكتتاب
٣٢	جدول ٢٢: مصادر تمويل المصاريف الرأسمالية
٣٣	جدول ٢٣: قائمة الدخل
٣٤	جدول ٢٤: قائمة الدخل (نسبة من إيرادات التشغيل)
٣٤	جدول ٢٥: إيرادات التشغيل
٣٥	جدول ٢٦: تكلفة الخدمات
٣٦	جدول ٢٧: هامش مجمل الربح
٣٦	جدول ٢٨: مصاريف البيع والتسويق
٣٧	جدول ٢٩: المصاريف الادارية والعمومية
٣٨	جدول ٣٠: الإستهلاك والإطفاء
٣٨	جدول ٣١: الربح من العمليات التشغيلية
٣٩	جدول ٣٢: المصاريف التمويلية
٣٩	جدول ٣٣: الإيرادات الأخرى
٤٠	جدول ٣٤: نسبة الربح الصافي من الإيرادات
٤٠	جدول ٣٥: قائمة المركز المالي
٤١	جدول ٣٦: قائمة المركز المالي (نسبة من مجموع الموجودات)
٤٢	جدول ٣٧: رأس المال العامل
٤٤	جدول ٣٨: الممتلكات والمعدات
٤٥	جدول ٣٩: إضافات الممتلكات والمعدات
٤٥	جدول ٤٠: الأعمال الرأسمالية تحت التنفيذ
٤٦	جدول ٤١: رسوم اقتناء التراخيص
٤٧	جدول ٤٢: القروض القائمة كما في ٣٠ يونيو ٢٠٠٨م
٤٧	جدول ٤٣: تبويب القروض:
٤٨	جدول ٤٤: قروض قصيرة و طويلة الأجل

٤٩	جدول ٤٥: القيمة الدفترية لموجودات الشركات التابعة كما في تاريخ الحيازة / التأسيس
٤٩	جدول ٤٦: التدفقات النقدية
٥٠	جدول ٤٧: التدفقات النقدية من الأنشطة التشغيلية
٥١	جدول ٤٨: التدفقات النقدية من الأنشطة الاستثمارية
٥١	جدول ٤٩: التدفقات النقدية من الأنشطة التمويلية
٥٨	جدول ٥٠: المعارض المستأجرة من قبل موبايلي
٥٨	جدول ٥١: المكاتب المستأجرة من قبل موبايلي
٥٩	جدول ٥٢: الإيجارات السنوية لعقود إيجار مواقع أبراج شبكة موبايلي
٥٩	جدول ٥٣: الإيجارات السنوية لعقود إيجار نقاط البيع
٥٩	جدول ٥٤: الإيجارات السنوية لعقود إيجار المكاتب
٦٠	جدول ٥٥: العلامات المسجلة لدى وزارة التجارة
٦٢	جدول ٥٦: العلامات التي في طور التسجيل لدى وزارة التجارة
٦٣	جدول ٥٧: عقود البنية التحتية لموبايلي
٢٥	شكل ١: الهيكل التنظيمي لموبايلي

# ١ التصريفات والاختصارات

## ١-١ التعريفات والاختصارات

الصارفة	التصريف
اتفاقية الإدارة (Management Agreement)	هي الاتفاقية الموقعة بين شركة اتحاد اتصالات ومؤسسة الإمارات للاتصالات المفصلة في قسم (٤) تحت عنوان ("الاتفاقيات والشركاء الاستراتيجيون")
مؤسسة الإمارات للاتصالات (اتصالات)	مؤسسة الإمارات للاتصالات
اتفاقية الربط البيني (Interconnection Agreement)	اتفاقية الربط البيني والخدمات الأخرى التي أبرمتها الشركة مع شركة الاتصالات السعودية في عام ٢٠٠٥م المفصلة في قسم (٤) تحت عنوان ("الاتفاقيات والشركاء الاستراتيجيون")
اتفاقية تغطية الاكتتاب	اتفاقية تغطية الاكتتاب التي سيتم إبرامها بين الشركة و متعهد التغطية
أسهم الاكتتاب	٢٠٠ مليون سهم سيتم طرحها بموجب اكتتاب حقوق الأولوية
الإدارة	إدارة شركة اتحاد اتصالات
البنوك المستلمة	تشمل مجموعة البنوك التالية: مجموعة سامبا المالية، البنك السعودي الفرنسي، بنك الجزيرة، البنك العربي الوطني، البنك السعودي الهولندي، مصرف الراجحي، بنك الرياض، بنك البلاد، بنك ساب، البنك الأهلي التجاري، البنك السعودي للاستثمار
الحكومة	حكومة المملكة العربية السعودية
السهم	سهم عادي في الشركة قيمته الإسمية ١٠ ريال
السوق المالية أو تداول	نظام ألي للتعامل في سوق المال في المملكة العربية السعودية
شعاع للاستثمار	هي شركة استثمارات مالية تأسست في الإمارات العربية المتحدة عام ١٩٧٩م وتزاول نشاطها بترخيص من بنك الإمارات المركزي ولها فروع أخرى في دول المنطقة ومنها المملكة العربية السعودية، ومن ضمن أنشطتها إصدار تقارير مالية عن شركات وقطاعات الأسواق المالية في دول الشرق الأوسط وشمال أفريقيا
شركة اتحاد اتصالات أو "الشركة" أو "موبايلي"	شركة اتحاد اتصالات شركة مساهمة سعودية ذات سجل تجاري رقم (١٠١٠٢٠٢٨٩٦) صادر بتاريخ ١١/٠٢/١٤٢٥هـ
عدد المشتركين	في قطاع الاتصالات يحسب عدد المشتركين بناء على عدد الخطوط المملوكة للفرد المشترك
المرسوم الملكي	المرسوم الملكي رقم م/٤٠ الصادر بتاريخ ١٤٢٥/٧/٢هـ
المساهمون المؤسسون	مؤسسة الإمارات للاتصالات، المؤسسة العامة للتأمينات الاجتماعية، شركة عبد الله وسعيد محمد عبيد بن زقر المحدودة، شركة مجموعة شركات كابلات الرياض، شركة رنا للاستثمار، شركة عبد العزيز الصغير للاستثمار التجاري، شركة الجميع القابضة
المساهمون المستحقون	المساهمون المسجلون في سجل مساهمي الشركة عند إقفال التداول في تاريخ الأحقية
المستشار المالي	شركة مورغان ستانلي السعودية
المملكة أو السعودية	المملكة العربية السعودية
الهيئة	هيئة السوق المالية بالمملكة العربية السعودية وأي لجنة فرعية أو موظف أو وكيل يتم تفويضه للقيام بأي وظيفة من وظائف الهيئة
النظام الأساسي	النظام الأساسي لشركة اتحاد اتصالات
بيانات الأولى أو بيانات	شركة بيانات الأولى
تاريخ الأحقية	يوم انعقاد الجمعية العامة غير العادية للتصويت على زيادة رأس المال بتاريخ ١٩/١٠/١٤٢٩هـ (الموافق ١٩/١٠/٢٠٠٨م)
سعر الطرح	١٠ ريال سعودي للسهم الواحد. وهي القيمة الإسمية للسهم
صافي المتحصلات	متحصلات الاكتتاب بأسهم حقوق الأولوية بعد اقتطاع مصاريف الاكتتاب
طلب الاكتتاب	طلب الاكتتاب الذي يكتب بموجبه المساهم المستحق في أسهم حقوق الأولوية
فترة الاكتتاب	الفترة التي تبدأ يوم ٢٧/١٠/١٤٢٩هـ (الموافق ٢٧/١٠/٢٠٠٨م) وتستمر لفترة (١٠) أيام عمل تنتهي بنهاية يوم ١٠/١١/١٤٢٩هـ (الموافق ٩/١١/٢٠٠٨م).
قواعد التسجيل والإدراج	قواعد التسجيل والإدراج الصادرة عن هيئة السوق المالية
مدير الاكتتاب	شركة الرياض المالية
نشرة الإصدار أو النشرة	هذا المستند الذي تم إعداده بخصوص إصدار أسهم حقوق أولوية
نظام الشركات	نظام الشركات السعودي الصادر بموجب المرسوم الملكي رقم م/٦ بتاريخ ٢٢/٣/١٣٨٥هـ كما هو معدل
هيئة الاتصالات وتقنية المعلومات	هيئة الاتصالات وتقنية المعلومات وهي الهيئة المسؤولة عن تنظيم ورقابة قطاع الاتصالات وتقنية المعلومات في المملكة العربية السعودية

## ٢-١ قائمة المصطلحات الفنية

المصطلح	المصنغ
الجيل الثاني أو ٢ جي	خدمات الجيل الثاني للهاتف المتنقل
الجيل الثاني والنصف أو ٢,٥ جي	تكنولوجيا مطورة من الجيل الثاني عن طريق دمج ٢ جي مع خدمة (GPRS) تتيح لخدمات الجيل الثاني نقل البيانات بسرعة وكمية أكبر. كما توفر استخدام الخدمات التي توفرها تكنولوجيا (GPRS) و EGDE لمستخدمي شبكة الهاتف النقال
الجيل الثالث أو ٣ جي	خدمات الجيل الثالث للهاتف المتنقل التي تتألف أساساً من تقنية الاتصالات المتنقلة مع عرض نطاق متزايد متوفر من تقنية الجيل الثاني
الجيل الثالث والنصف أو ٣,٥ جي	تمكن تقنيات الجيل الثالث من تقديم باقة خدمات أوسع وأكثر تقدماً، وتتميز بسعة شبكية عالية بفضل فعاليتها الطيفية. من ضمن هذه الخدمات، الاتصال الهاتفي الصوتي اللاسلكي ممتد التغطية، ونقل البيانات لاسلكياً باستخدام النطاق الواسع.
ARPU	متوسط الإيراد من كل مشترك في الشهر
BSC	“Base Station Controller” محطة قاعدة التحكم
MSC	“Mobile Switching Center” مركز تحويل النقال
E-١	دوائر ناقلة للاتصالات تستخدم عادة لنقل المحولات الهاتفية عبر أسلاك وكابلات معينة
HSDPA	بروتوكول خاص بالهاتف المتنقل يعرف أيضاً بتقنية ما بعد الجيل الثالث
WiMax	هي تقنية اتصالات تهدف لتوفير بيانات لاسلكية عبر المسافات الطويلة بعدة طرق تتراوح من، وصلات نقطة لنقطة إلى وصول هاتف خلوي متنقل.
GSM	النظام العالمي للاتصالات المتنقلة. نظام الهاتف المتنقل الرقمي يستخدم تقنية TDMA (النفاد المتعدد لتقسيم الزمن) الضيقة النطاق، حيث يمكن لطيف ترددي واحد أن يدعم قنوات البيانات المتعددة والمتزامنة.
CLIP	التعرف على رقم المتصل وهي خدمة خاصة بالشبكة تتيح لمتلقي الاتصال الوارد تحديد اسم ورقم المتصل قبل الرد على الاتصال
DSL	خط المشترك الرقمي. مجموعة من الخدمات الرقمية السريعة التي تعمل على خطوط مزدوجة وتتضمن الخدمات الصوتية وخدمات البيانات
GPRS	خدمة الحزم اللاسلكية العامة. خدمة بيانات عبر الهاتف المتنقل متوفرة لمستخدمي الجيل الثاني. يمكن استعمال هذه الخدمة للنفاد إلى بروتوكول التطبيقات اللاسلكية (WAP) وخدمات الرسائل المتعددة الوسائط SMS، MMS وخدمات الإنترنت كالبريد الإلكتروني و النفاد إلى شبكة الإنترنت.
E-Cable	مشروع توسعة الشبكة السعودية للألياف الضوئية إلى شبكة إقليمية وعالمية حيث ستمتد من مدينة الفجيرة في الإمارات عبراً بالملكة إلى مصر حيث تصل إلى إيطاليا وبقية دول أوروبا.
إنترنت	مجموعة من الشبكات المتواصلة والمنتشرة في كافة أنحاء العالم وهي وسيلة اتصال من خلال استخدام بروتوكول اتصالات الإنترنت
بروتوكول الإنترنت IP	وسيلة لنقل المعلومات عبر الإنترنت بحزم معطيات يشار إليها بصورة مشتركة بعبارة الإنترنت
MMS	خدمة الرسائل متعددة الوسائط. وسيلة لنقل الملفات المرئية والملفات الصوتية والرسائل النصية عبر الشبكات اللاسلكية باستخدام بروتوكول التطبيقات اللاسلكية (WAP)
GSM ٩٠٠	النظام الموحد للاتصالات المتنقلة ذو عرض ترددي ٢X٣٥ ميغا هيرتز للهاتف النقال
GSM ١٨٠٠	النظام الموحد للاتصالات المتنقلة ذو عرض ترددي ٧٥ ميغا هيرتز للهاتف النقال
الرسائل القصيرة SMS	خدمة الرسائل القصيرة. نوع من الرسائل النصية المتبادلة على الهاتف المتنقل.
STM-١	وحدة النقل المتزامنة لشبكة الألياف الضوئية “Synchronous Transport Module”
STM-٤	درجة أعلى من وحدة النقل المتزامنة لشبكة الألياف الضوئية
الشبكة السعودية للألياف الضوئية	هو مشروع بناء وتشغيل شبكة ألياف ضوئية تغطي أنحاء المملكة ويبلغ طولها ١٢,٦٠٠ كيلومتر
“Saudi National Fiber optic Network (SNFN)”	
WCDMA	تقنية تستخدم لزيادة معدلات نقل البيانات على شبكة GSM
LBS	خدمة تحديد المواقع للهاتف النقال
RIO	العرض المرجعي للربط البيئي

## ٢ عوامل المخاطرة

يتعين على كل من يرغب في الاستثمار في الأسهم المطروحة للاكتتاب دراسة كافة المعلومات التي تحتويها هذه النشرة بعناية بما فيها عوامل المخاطرة المبينة أدناه. وقد يتأثر نشاط الشركة ومركزها المالي ونتائج أعمالها وتدفقاتها النقدية بشكل سلبي وجوهري في حال حدوث أو تحقق أحد عوامل المخاطرة التي تعتقد إدارة الشركة (”الإدارة“) في الوقت الحالي أنها مهمة، أو أي مخاطر أخرى لم يتسنى للإدارة أن تحدها أو التي تعتقد أنها غير جوهرية، أو إذا أصبحت هذه الأخيرة مخاطر جوهرية. قد يؤدي حدوث إحدى أو بعض هذه المخاطر إلى انخفاض سعر الأسهم في السوق وقد يخسر المستثمر كامل أو جزءاً من استثماره في أسهم الشركة.

### ١-٢ مخاطر تجارية عامة

إن التوقعات المالية لأية شركة تعتبر حساسة وسريعة التقلب بالنسبة للصفات الأساسية لبيئة عمل تلك الشركة ولطبيعة ومدى المخاطر التجارية التي تتعرض لها. هنالك العديد من المخاطر الاقتصادية والتجارية المتنوعة التي تواجهها موبايلى.

#### ١-١-٢ التغيرات في الأوضاع الاقتصادية

قد يتأثر الأداء المالي لموبايلى بالتغيرات التي تطرأ على الأوضاع الاقتصادية في المملكة العربية السعودية مثل:

- التغيرات في مجموع الاستثمارات فضلاً عن الناتج الاقتصادي:  
قد تؤثر هذه التغيرات على إقتصاد الدولة بشكل مباشر أو غير مباشر وقد تنعكس هذه التغيرات سلباً على قطاعات الإقتصاد بشكل عام وبالتالي قطاع الاتصالات والذي تدرج موبايلى تحته وتعتبر من أهم المؤثرين في هذا القطاع. إن هذه التغيرات قد لا تطابق التوقعات المستقبلية لأداء الإقتصاد بشكل عام وقطاع الاتصالات بشكل خاص وقد يؤدي حدوث ذلك إلى انخفاض الاستثمارات في أسهم موبايلى وبالتالي انخفاض سعر أسهم الشركة في السوق.
- التذبذب في معدلات نمو الناتج المحلي الإجمالي:  
قد تحدث التذبذبات في معدلات نمو الناتج المحلي الإجمالي عدم ثبات وصعوبة توقع أداء إقتصاد المملكة وقد ينعكس ذلك سلباً على التوقعات المستقبلية لأداء قطاعات الإقتصاد بشكل عام وقطاع الاتصالات بشكل خاص، والمبني على توقعات تعتمد إتماداً كبيراً على أداء الإقتصاد بما في ذلك معدلات الناتج المحلي الإجمالي. وفي حالة حدوث هذه التذبذبات فإنه من الممكن أن تؤدي إلى انخفاض الاستثمارات في أسهم موبايلى وبالتالي انخفاض سعر أسهم الشركة في السوق.
- التضخم ومعدلات الفائدة وسوق الإئتمان وأسعار صرف العملات الأجنبية:  
إن التغيرات في معدلات التضخم ومعدلات الفائدة وسوق الإئتمان وأسعار صرف العملات الأجنبية بشكل كبير وغير متوقع قد يؤثر سلباً على التوقعات في أداء الإقتصاد بشكل عام وبالتالي توقعات أداء قطاعات الإقتصاد بشكل خاص بما في ذلك قطاع الاتصالات، وقد يؤدي ذلك إلى انخفاض الرغبة لدى المستثمر بالاستثمار في أسهم موبايلى وبالتالي انخفاض سعر أسهم الشركة في السوق.
- التباين في مستويات التوظيف وتكاليف الموظفين حيث أن ذلك قد يؤثر على هيكله المصاريف في موبايلى
- تغيرات أخرى في الأوضاع قد تؤثر على إيرادات أو تكاليف الشركة:  
بالإضافة إلى ما تم ذكره أعلاه فإن هناك عوامل أخرى متعلقة بالأوضاع الاقتصادية قد تؤثر سلباً على التوقعات المستقبلية لأداء الشركة منها على سبيل المثال تغير نسب الضرائب المتعلقة بالتشغيل وتحديد سقف أسعار الخدمات وغيرها من المؤثرات.

#### ٢-١-٢ التغيرات في النظم والسياسات الحكومية

قد تتأثر موبايلى بتغير السياسات الحكومية والقوانين التي تسري على الشركات العاملة في قطاع الاتصالات. ويشمل ذلك السياسات والقوانين (السارية حالياً أو تلك التي قد يتم تطبيقها) التي تنظم توفير وتشغيل وتسعير المنتجات أو الخدمات التي تباعها موبايلى في الوقت الحاضر وفي أي وقت في المستقبل. علاوة على ذلك، لم يتم الإعلان بعد عن توقيت منح الرخصة الرابعة لخدمات الاتصالات المتنقلة مما يؤدي إلى صعوبة توقع ما ستكون عليه السياسات والقوانين المذكورة أعلاه.

### ٢-٢ المخاطر المتعلقة بنشاطات الشركة

#### ١-٢-٢ الإعتماد على مؤسسة الإمارات للاتصالات

لقد تعين على موبايلى طبقاً للمتطلبات الصادرة عن هيئة الاتصالات وتقنية المعلومات بخصوص منح التراخيص إبرام اتفاقية إدارة (”اتفاقية الإدارة“) (المزيد من المعلومات حول هذه الاتفاقية راجع القسم (٤-٩) ”الاتفاقيات والشركاء الاستراتيجيون“) مع مشغل دولي لخدمات الاتصالات المتنقلة يتمتع بخبرة واسعة في توفير خدمات فنية وإدارية في مجال الاتصالات. وقد أبرمت موبايلى هذه الاتفاقية مع مؤسسة الإمارات للاتصالات (اتصالات) في ديسمبر ٢٠٠٤م بحيث تقوم اتصالات بموجبها بتوفير موظفين إداريين لشغل مناصب الرئيس التنفيذي والرئيس التنفيذي للمبيعات والرئيس التنفيذي للشؤون المالية والرئيس التنفيذي لتطوير الشبكة والرئيس التنفيذي للشؤون التجارية، وتولى وفقاً لهذه الاتفاقية مسؤولية تصميم وتخطيط وتشغيل الشبكة. تبلغ مدة اتفاقية الإدارة سبع سنوات وتجدد تلقائياً لفترات متتالية مدة كل منها خمس سنوات ما لم تقدم اتصالات إشعار خطي بإنهاء الاتفاقية مدته اثنا عشر شهراً وذلك قبل اثنا عشر شهراً على الأقل من تاريخ انتهاء مدتها السارية حينئذٍ، أو ما لم تقدم موبايلى إشعار خطي مدته ستة أشهر بإنهاء الاتفاقية وذلك قبل ستة أشهر على الأقل من تاريخ انتهاء مدتها السارية حينئذٍ.

ومن المزمع أن تقوم اتصالات بموجب هذه الاتفاقية بنقل المهارات والخبرة وطرق المعرفة إلى موظفي موبايلي السعوديين من خلال التقليل التدريجي للأعمال اليومية التي تقوم بها اتصالات في الشركة أثناء مدة الاتفاقية لئلا يتم بعد ذلك إحلال موظفي الشركة السعوديون.

## ٢-٢-٢ اتفاقيات ربط بيني مع مشغلين آخرين

أبرمت موبايلي اتفاقية ربط بيني وخدمات أخرى مع شركة الاتصالات السعودية في أبريل ٢٠٠٥م ("اتفاقية الربط بيني") (لمزيد من المعلومات حول هذه الاتفاقية راجع القسم (٤-٩) ("الاتفاقيات والشركاء الاستراتيجيون")، مع تعديلاتها اللاحقة. وتغطي اتفاقية الربط بيني الترتيبات الفنية والتجارية المتعلقة بخدمات الربط بيني التي تشمل (١) إنهاء المكالمات الصوتية، و(٢) وصلات الإرسال، و(٣) وصلات الإرسال المستقبلية، و(٤) وصلات الربط بيني، و(٥) توصيل المكالمات الصوتية الدولية (الصادرة/الواردة)، و(٦) تقاسم موقع المحطة الرئيسية، و(٧) مكالمات استعلامات الدليل، و(٨) مكالمات خدمات الطوارئ، و(٩) خدمة الرسائل القصيرة. ستظل اتفاقية الربط بيني نافذة وسارية المفعول حتى يتم إنهاؤها بمقتضى بنود. راجع قسم (٩-١٠) ("العقود الجوهرية").

وبالمثل، فقد أبرمت موبايلي عقداً لتمكين مشتركها من إجراء واستقبال مكالمات دولية من خلال إنشاء خدمة التجوال الدولي عبر غرفة الإمارات لمقاصة البيانات التابعة لمؤسسة الإمارات للاتصالات، وهي غرفة المقاصة الرئيسية لبيانات التجوال في المنطقة. وتتص بنود العقد على تبادل خدمات التجوال الدولي مما يسهل على المشتركين في شبكات الهواتف المتنقلة الأجنبية التحول إلى شبكة موبايلي خلال زيارتهم للمملكة. لمزيد من المعلومات حول هذه العقود والاتفاقيات راجع القسم (٩-١٠-٩) ("اتفاقية تجوال الاتصالات").

إن أي انقطاع للخدمات يتعرض له هؤلاء المشغلون قد يؤثر سلباً على عمليات التشغيل الخاصة بموبايلي مما قد يضعف من نوعية الخدمات التي تقدمها.

## ٣-٢-٢ الاعتماد على موردي المعدات ومزودي الخدمات

لقد دخلت موبايلي في عقود تنفيذ شبكة الاتصال التابعة لها ("عقود البنية التحتية") مع العديد من مزودي هذه الخدمات مثل أريكسون والكاتيل ونورتيل وموتورولا وهواوي. يتحمل شركاء الخدمات الإدارة بموجب هذه الاتفاقيات المسؤولية عن عمليات الشبكة، والخدمات المساندة، والعمليات الميدانية، وتحسين أداء الشبكة، وإدارة مخزون قطع الغيار. إضافة إلى ذلك، يتعين على مزودي الخدمات هؤلاء صيانة معدات اتصالات مستخدمة من قبل أكثر من مزود خدمات والتصريف نيابة عن موبايلي في إدارة مخزون قطع الغيار المستخدم من قبل أكثر من مزود خدمات وتقديم دعم من الدرجة الثالثة. وفي حال عدم وفاء الشركاء بالالتزامات المترتبة عليهم بموجب الاتفاقيات المبرمة معهم أو في حال تعرض الشبكة لصعوبات في الأداء، فإنه من المرجح أن تتأثر عمليات موبايلي سلباً تبعاً لذلك. لمزيد من المعلومات حول هذه العقود راجع القسم (٩-١٠-٣) ("عقود البنية التحتية").

## ٤-٢-٢ الأعطال المفاجئة في البنية التحتية الأساسية

نظراً لاحتكار شركة الاتصالات السعودية، فإنه لم يسمح لأي مشغل آخر بإرساء بنية اتصالات تحتية أساسية في المملكة قبل منح تراخيص تبادل المعلومات في عام ٢٠٠٥م. ونتيجة لذلك، فإن موبايلي تستخدم حالياً شبكة الألياف الضوئية ونقاط الاتصال الدولية التابعة لشركة الاتصالات السعودية لتحويل حركة مرور اتصالاتها الداخلية والمحلية والدولية، ولوصلات الإرسال اللاسلكي بين نقاط النفاذ والمحطات المركزية.

قد تتأثر خدمات الاتصالات التي تقدمها موبايلي سلباً في حال حدوث أي عطل رئيسي في البنية التحتية الأساسية لشركة الاتصالات السعودية أو في نقاط الاتصال الدولية.

## ٥-٢-٢ مخاطر التأمين

تمتلك موبايلي عدداً كبيراً من بوالص التأمين لحماية أصولها وممتلكاتها المطابقة لأعلى المواصفات والمعايير في مجال صناعة الاتصالات. وكباقي كافة أنواع بوالص التأمين، فإن بوالص التأمين التي تمتلكها موبايلي تخضع لبعض الاستثناءات والقيود التأمينية العادية.

## ٦-٢-٢ مخاطر الإئتمان

قد تتعرض الشركة على غرار معظم مشغلي الهواتف المتنقلة لخطر الديون المشكوك في تحصيلها من الحسابات اللاحقة الدفع. وبما أنه لا توجد في المملكة لوائح سوداء عامة للمشاركين، سوف يحاول أو قد يحاول المشاركون المندرجة أسماؤهم على اللوائح السوداء الخاصة بالشركتين المشغلتين الأخرى في المملكة الإشتراك في خدمات الشركة. إن أي إخفاق في تقييم القدرة الإئتمانية للمشاركين الجدد أو المستثمرين أو أي تدهور في إقتصاد المملكة قد يؤثر بشكل عام على ملاءمة المستهلكين من الناحية المالية و يمكن أن يؤدي إلى مستويات إخفاق غير متوقعة من قبل العملاء، مما قد يكون له أثر عكسي جوهري على أعمال الشركة ووضعها المالي وتوقعاتها ونتائج عملياتها.

## ٧-٢-٢ السعودية

بمقتضى تميم صادر عن وزارة العمل في ١٤٢٣/٦/١هـ بضمناً وجود عدد من الموظفين السعوديين لديها لا يقل عن ٢٠٪ من العدد الكلي لموظفيها إذا كان عدد موظفيها أكثر من ٢٠ موظف. وحيث أن موبايلي لديها تقريباً ٣٢٧٥ موظفاً يمثل السعوديون منهم ٢٥٥١ موظفاً أي ما يعادل ٨٧٪ تقريباً من مجموع موظفيها.

من الممكن أن يؤدي إخفاق أي صاحب عمل في الوفاء بالتزامات السعودة التي يقتضيها هذا القرار إلى تعرضه إلى كل أو أي من الجزاءات التالية:

- إيقاف تنفيذ طلبات صاحب العمل للحصول على تأشيرات عمل؛
- إيقاف تنفيذ طلبات صاحب العمل لنقل كفالة موظف حالي أو موظف محتمل؛
- استبعاد صاحب العمل من المشاركة في المناقصات الحكومية؛
- منع صاحب العمل من الحصول على قروض حكومية.

قد يكون لحدوث أي من الحالات المبينة أعلاه أثراً سلبياً على الأعمال التجارية المتوقعة للشركة. ولقد أبدت موبايلي نيتها بموجب اتفاقية الإدارة التي تمت الموافقة عليها من قبل هيئة الاتصالات وتقنية المعلومات بتحقيق نسبة ٨٠٪ من السعودة خلال خمس سنوات من تاريخ منح رخصة الـ (GSM) ورخصة الجيل الثالث وعليه، فإن الأحكام الواردة في تعميم وزارة العمل لن تسري على موبايلي قبل عام ٢٠١١م.

## ٣-٢ المخاطر المتعلقة بالسوق

### ١-٣-٢ المنافسة

إضافة إلى الرخصة الثالثة لخدمات الاتصالات المتنقلة (GSM) المدعومة بتقنية الجيل الثالث (٣ جي) ، قامت هيئة الاتصالات وتقنية المعلومات بمنح ثلاث رخص لخدمات اتصالات الهاتف الثابت ذات طبيعة محددة تستخدم فيها تقنية مستقلة. إذ أعلن المشغلون الجدد لخدمات اتصالات الهاتف الثابت عن خطط لتقديم رزم خدمات الصوت والفيديو والنطاق العريض عن طريق منصتين تقنيتين هما شبكة الجيل القادم من بروتوكول الانترنت (IP NGN) وقابلية التشغيل البيئي العالمي عبر منافذ الميكروويف (WiMAX). وهذه الأخيرة توفر في الوقت الحاضر معدلات نقل بيانات أفضل من المعدلات التي توفرها أحدث التقنيات التي تعمل بالنظام العالمي للاتصالات المتنقلة، ألا وهي بروتوكول توصيل حزم البيانات عبر خط الاتصال بالأرض فائق السرعة (HSDPA). وتوفر تقنية الجيل القادم من بروتوكول الانترنت خدمات ذات تكلفة تشغيلية منخفضة وذلك من خلال شبكات نمط النقل غير المتزامن (ATM) التي يؤسسها المشغلون. وقد يقوم المشغلون الجدد لخدمات الاتصالات الهاتفية الثابتة باستخدام مثل هذه المزايا التكنولوجية ذات الميزة التنافسية و التكاليف المنخفضة لمنافسة موبايلي بشدة في قطاع الخدمات الصوتية المعتمدة على استخدام النطاق العريض اللاسلكي واللاسلكي الثابت.

تعتقد موبايلي أن سوق النطاق العريض في المملكة العربية السعودية يمثل فكرة بكر غير مستغلة وتخطط لتطبيق إستراتيجية متوازنة لتحقيق نمو في كل من تقنية قابلية التشغيل البيئي العالمي عبر منافذ الميكروويف (WiMax) وتقنية بروتوكول توصيل حزم البيانات عبر خط الاتصال بالأرض فائق السرعة (HSDPA). لقد تمكنت الشركة من الحصول على مقدار كافٍ من النطاق العريض اللاسلكي بعد شرائها لشركة بيانات. كما أنها رفعت حصتها في شبكة الألياف الوطنية السعودية من ٢٣٪ إلى ٦٦٪ بعد إتمام عملية شراء شركة بيانات. وسوف يتم إضافة شبكة الجيل القادم من بروتوكول الانترنت (IPNGN) إلى شبكة نمط النقل غير المتزامن (ATM) القائمة حالياً التابعة لموبايلي مما سيعزز من قدرتها على نقل حركة مرور الاتصالات المتنقلة بتكلفة منخفضة إلى حد كبير.

### ٢-٣-٢ التغيير في أذواق المشتركين

لقد تغلفت شرائح أجهزة الهاتف النقال في السوق السعودية وبلغت معدلات تجاوزت حد ١٠٠٪. وبصرف النظر عن الشرائح المتعددة، فإن التقديرات بخصوص التغلف الفعلي لا تزال فوق حد الـ ٧٠٪، مما يدل على أن السوق يتجه نحو مستويات الإشباع. ومن المتوقع أن يزيد انضمام مشغل ثالث لخدمات الاتصالات المتنقلة من حدة المنافسة. وسيصعب مشغلو خدمات الاتصالات المتنقلة مزيداً من الاهتمام على عملاء منافسيهم مما قد ينجم عنه ارتفاع في معدل عدد المشتركين الذين يتخلون عن خدمات مشغلين حاليين على المدى القصير. إن حصة موبايلي من السوق البالغة ٢٧٪ معرضة لمخاطر فقدانها لصالح المشغل الجديد الذي سوف يدخل السوق وفي جعبته خطة معدة خصيصاً لاستقطاب عملاء المشغلين الحاليين. وإذا ما بلغت هذه الخسارة مقداراً كبيراً، فإن إيرادات وأرباح موبايلي قد تتأثر سلباً.

لقد وطدت موبايلي قدميها كمشغل مبدع في مجال خدمات الاتصالات المتنقلة في المملكة العربية السعودية، حيث قامت بطرح ما يقدر بـ ٨٠٪ من منتجات وخدمات الاتصالات المتنقلة في السوق السعودية مما ساعد على ارتفاع مستويات رضا العملاء، لا سيما بين قطاع الشباب. كذلك تعتقد موبايلي أن مفهومها التسويقي الموجه لشرائح معينة سوف يسمح لها بالاحتفاظ بتجمعات مختلفة من المشتركين المخلصين لها.

### ٣-٣-٢ تردد نطاق عريض محدود

لقد شهد الطلب على خدمات الهاتف المتنقل في المملكة العربية السعودية ارتفاعاً ملحوظاً على مدى العقد المنصرم جراء طرح خدمات اتصالات متنقلة عامة وتقنيات جديدة. إن الطلب على طيف الاتصالات المتنقلة من قبل المشغلين أخذ في الارتفاع نظراً لسعي مستخدمي الهواتف المتنقلة للحصول على مزايا ووظائف لا تدعمها إلا تطبيقات وبرامج تستخدم ترددات النطاق العريض. وبما أن هذه الأطياف قليلة، فإن الترددات القائمة حالياً تعمل فوق طاقتها مما يحد من قدرة المشغلين على طرح مزايا ووظائف هاتفية جديدة.

في عام ٢٠٠٦م، أعلنت هيئة الاتصالات وتقنية المعلومات بصفتها الجهة التنظيمية لقطاع الاتصالات وكونها الجهة المسؤولة عن الحفاظ على توفير الطيف الترددي في المملكة العربية السعودية عن برنامج الترددات الوطنية للمملكة العربية السعودية. ومن المتوقع حسب هذا البرنامج أن تكتمل عملية إعادة تشكيل الطيف لأغراض الترددات (GSM٩٠٠) و (GSM١٨٠٠) بحلول ٢٠٠٩م. وبعد ذلك، سيكون من الممكن توفير طيف إضافي ضمن هذين الترددات.

## ٤-٣-٢ الطلب على خدمات الجيل الثالث

تتوي موبايلي استثمار مبالغ ضخمة في تقنية الجيل الثالث والنصف (٥, ٣ جي) وتقنية (HSDPA) اعتماداً على توقع حدوث ارتفاع كبير في عدد تطبيقات هواتف النقال التي تتطلب اتصالات عريضة النطاق في المملكة العربية السعودية أسوة بالتوجهات المماثلة التي شهدتها بلدان أخرى ذات دخل مرتفع في العالم. تكمن المخاطرة في حالة كون الطلب على خدمة الجيل الثالث والنصف في المملكة أقل من ما تتوقعه الشركة أو احتمال أن مستوى الطلب لا يكون كافياً لتشغيل شبكة وخدمات ٥, ٣ جي بطريقة مجدية من الناحية التجارية. لقد صممت موبايلي باقة من خدمات الجيل الثالث والنصف لتلبية مجموعة من الاحتياجات المتوقعة للمستهلكين السعوديين. وعلى الرغم من المستوى الكبير من الإعداد والبحث الذي تم بذله في الباقية المزمعة من خدمات الجيل الثالث التي ستقدمها موبايلي، إلا أن هنالك ثمة مخاطرة بعدم حدوث طلب قوي على هذه الخدمات من قبل العملاء المستهدفين الأمر الذي سينجم عنه حجم اشتراكات أقل من المتوقع.

## ٥-٣-٢ المخاطر المرتبطة بالخدمات الهاتفية المتنقلة

هناك اهتمام بالغ يتعلق بالأثار الصحية السلبية المزعومة بسبب التعرض لمجالات ترددات لاسلكية ناجمة عن تشغيل المحطات الرئيسية للاتصالات الهاتفية المتنقلة واستخدام أجهزة الهاتف النقال. هنالك مخاطر صحية ملموسة مرتبطة بأجهزة اتصالات هاتفية متحركة قد تؤدي إلى رفع دعاوى قضائية، وانخفاض في عدد أو معدل ارتفاع خدمات الاتصالات المتنقلة، وتقليل استخدام بنية تحتية جديدة للاتصالات المتنقلة لكل مشترك أو تقييد إنشاء مثل هذه البنية. لقد وضعت هيئة الاتصالات وتقنية المعلومات معايير ملزمة لتحديد الانبعاثات الكهرومغناطيسية التي تطبق على الاتصالات اللاسلكية وشبكات الاتصالات وأجهزة الهاتف النقال. تطبق موبايلي حالياً كافة المعايير المحلية والدولية الخاصة بالانبعاثات الكهرومغناطيسية.

ومع ذلك، فإنه لا توجد ضمانات بعدم وضع معايير للانبعاثات الكهرومغناطيسية بطريقة قد تعيق الأعمال التجارية لموبايلي وعمليات تشغيلها.

## ٤-٢ المخاطر المتعلقة بأسهم حقوق الأولوية

### ١-٤-٢ انخفاض النسبة المئوية لحصة المساهمين المستحقين الذين لا يستخدمون حق الأولوية في الأسهم القائمة

إن نسبة ملكية المساهمين المحتملين في الأسهم الحالية للشركة وقيمة تلك الأسهم، فضلاً عن حقوقهم في التصويت، سوف تقل بعد انتهاء هذا الاكتتاب وذلك بقدر عدم ممارستهم لحقوق الأولوية الخاصة بهم.

### ٢-٤-٢ ربحية السهم

قد يتأثر مستوى ربحية السهم الواحد بعد إصدار أسهم حقوق الأولوية وزيادة رأس مال الشركة حيث يعتمد احتساب ربحية السهم على عدد الأسهم المصدرة وقد يؤدي زيادتها إلى انخفاض ربح السهم الواحد دون المستويات السابقة له. كما لا تضمن الشركة ربحية محددة لكل سهم من أسهمها بعد زيادة رأس المال.

### ٣-٤-٢ توزيع الأرباح

وفقاً للنظام الأساسي للشركة، يجب أن يصدر أي قرار يتعلق بتوزيع أية أرباح على المساهمين وبقية هذه الأرباح من الجمعية العامة العادية للشركة استناداً لتوصية من مجلس إدارتها. وقد تتفاوت قيمة هذه الأرباح من سنة لأخرى. وبطبيعة الحال، سوف يخضع الإعلان عن الأرباح إلى أية قيود منصوص عليها في النظام الأساسي وفي القوانين السارية، أو إلى قيود مفروضة على الشركة بموجب اتفاقيات قروض أو تسهيلات إئتمانية. وقد يتأثر هذا الإعلان بعدد من العوامل، منها التوقعات التجارية للشركة، ومتطلبات السيولة، والأداء المالي، وأوضاع السوق، والمناخ الإقتصادي العام.



## ٣ نبذة عن الإقتصاد وصناعة الاتصالات

تعتبر المعلومات المستخدمة في هذا القسم والمستقاة من مؤسسة النقد بالإضافة إلى المعلومات المستقاة من هيئة الاتصالات وتقنية المعلومات متاحة للجميع ويمكن الحصول عليها عبر شبكة الإنترنت. ولقد تم الحصول على موافقة شركة شعاع للاستثمار وذلك لاستخدام تقريرها الصادر في ٣٠ مارس ٢٠٠٨م في بعض من فقرات هذا القسم.

وتجدر الإشارة أن شركة شعاع للاستثمار تأسست في الإمارات العربية المتحدة عام ١٩٧٩م وتزاول نشاطها بترخيص من بنك الإمارات المركزي، وتعمل في المملكة العربية السعودية تحت مسمى شركة شعاع كابيتال العربية السعودية. وبدأت في ٥ مارس ٢٠٠٨م بمزاولة أنشطتها المالية (تعامل، إدارة، حفظ، ترتيب، إستشارة) بعد الحصول على التراخيص اللازمة من هيئة السوق المالية، ومن ضمن أنشطتها إصدار تقارير مالية عن شركات وقطاعات الأسواق المالية في دول الشرق الأوسط وشمال أفريقيا.

### ١-٣ نبذة عن الإقتصاد السعودي

حقق إقتصاد المملكة معدل نمو سنوي فعلي من الناتج المحلي الإجمالي تجاوز ٥٪ للفترة من ٢٠٠٢م وحتى ٢٠٠٧م. حيث يقدر الناتج المحلي الإجمالي للفرد الواحد بـ ٥٩,٠١٦ ريال سعودي (١٥,٧٣٨ دولار أمريكي) خلال ٢٠٠٧م، أما النفط فقد ساهم بنسبة ٣٢٪ تقريباً من الناتج المحلي الإجمالي الفعلي وهو يشكل حوالي ٩٠٪ من مجموع الصادرات وأرباح الخزينة وبذلك يكون ما يساوي ٢٠٪ من الناتج المحلي الإجمالي للمملكة. إلا أن القطاع غير النفطي كان الدافع الرئيسي لنمو الناتج المحلي الإجمالي خلال السنوات الخمس الماضية. وفي الوقت الذي انخفض فيه نمو الناتج المحلي الإجمالي إلى ما يقارب ٤٪ خلال ٢٠٠٧م بسبب الإنتاج النفطي الثابت، فقد حقق القطاع غير النفطي نمواً كبيراً بلغ ٦٪. وقد كانت قطاعات المال والإنشاءات والمواصلات والاتصالات والبتروكيماويات هي المحرك الرئيسي لهذا الارتفاع.

من المرجح أن تقلل الخطط الحكومية بالاستثمار لزيادة الطاقة الإنتاجية من النفط بنسبة ٢٠٪ لتصل إلى ١٢,٥ مليون برميل يومياً بحلول نهاية عام ٢٠٠٩م من أي أثر قد يحدثه أي انخفاض في أسعار الطاقة في المستقبل. لقد اتبعت الحكومة خلال السنوات القليلة الماضية سياسة مالية حكيمة عندما كانت تستخدم فائض الحساب الجاري من أسعار النفط المرتفعة لتسديد الدين العام إلى أن انخفض إجمالي الدين العام كنسبة من الناتج المحلي الإجمالي من ٩٧٪ عام ٢٠٠٢م إلى ٢٢٪ عام ٢٠٠٧م ومن المتوقع أن يؤدي ذلك إلى تقوية الإقتصاد المحلي بحيث ينعكس ذلك بالإيجاب على الاستثمارات في شتى القطاعات الإقتصادية بما في ذلك قطاع الاتصالات.

### ١-١-٣ الحكومة السعودية ملتزمة بالإصلاحات وبتخفيف القيود الحكومية

يُعزى النجاح الإقتصادي جزئياً إلى التزام الحكومة بتحرير الإقتصاد، إذ يمكن التذليل على ذلك بـ (١) فتح قطاع الاتصالات من مزود واحد إلى ثلاثة مزودين لخدمات الاتصالات اللاسلكية وأربعة مزودين لخدمات الاتصالات الثابتة، و(٢) التعهد بجعل المملكة واحدة من أهم المناطق المستقطبة للاستثمارات. لقد سهل حصول المملكة في ديسمبر ٢٠٠٥م على صفة عضو كامل في منظمة التجارة العالمية تدفق الاستثمارات الأجنبية المباشرة إلى الدولة. وقد استقطبت المملكة ما قيمته ٦٨ مليار ريال سعودي (١٨ مليار دولار أمريكي) من هذه الاستثمارات في السنة التي أعقبت حصولها على عضوية منظمة التجارة العالمية، أي بزيادة مقدارها ٥٠٪ مقارنة بالسنة التي سبقتها، مما جعلها تتفوق على أغلب دول مجلس التعاون الخليجي الأخرى بما في ذلك دولة الإمارات العربية المتحدة. يبين الجدول التالي أبرز ملامح الإقتصاد السعودي للفترة من ٢٠٠٣م وحتى ٢٠٠٧م:

جدول ١: مؤشرات مختارة من إقتصاد المملكة

مؤشرات مختارة من إقتصاد المملكة العربية السعودية					
٢٠٠٣م	٢٠٠٤م	٢٠٠٥م	٢٠٠٦م	٢٠٠٧م	
<b>الناتج المحلي الإجمالي</b>					
٨٠٥	٩٣٩	١,١٨٢	١,٢٣٦	١,٤٢١	الناتج المحلي الإجمالي الاسمي (ملايين الريالات السعودية)
٦٨٦	٧٢٢	٧٦٢	٧٨٦	٨١٢	الناتج المحلي الإجمالي الفعلي (ملايين الريالات السعودية)
<b>معدلات النمو (نسبة التغير)</b>					
١٣,٨	١٦,٧	٢٦,٠	١٢,٩	٧,١	نسبة ارتفاع الناتج المحلي الإجمالي الاسمي (%)
٧,٧	٥,٣	٥,٦	٣,٢	٣,٤	نسبة ارتفاع الناتج المحلي الإجمالي الفعلي (%)
٢٢,٠٢	٢٢,٧٦	٢٣,١١	٢٣,٦٨	٢٤,٢٤	إجمالي عدد السكان (بالملايين)
<b>الناتج المحلي الإجمالي للفرد الواحد</b>					
٣٦,٥٤٢	٤١,٦٦٨	٥١,١٦٩	٥٦,٤٠١	٥٩,٠١٦	الناتج المحلي الإجمالي الاسمي للفرد الواحد (ريال سعودي)
٣١,١٥٢	٣٢,٠٥٤	٣٢,٩٨٥	٣٣,٢٠٧	٣٣,٥٤٠	الناتج المحلي الإجمالي الفعلي للفرد الواحد (ريال سعودي)

المصدر: مؤسسة النقد العربي السعودي

١ تقرير شعاع للاستثمار. "Revisiting the contender... still a growth story" الصادر في ٣٠ مارس ٢٠٠٨  
٢ مؤسسة النقد العربي السعودي: الجداول الإحصائية للتقرير السنوي ٢٠٠٧م

## ٢-٣ المملكة العربية السعودية : سوق الاتصالات الأول في منطقة الشرق الأوسط

تعتبر المملكة العربية السعودية أكبر سوق اتصالات في منطقة الشرق الأوسط حيث بلغ عدد المشتركين في الهاتف المتنقل ما يقارب ٢٨ مليون مشترك وعدد المشتركين في الهاتف الثابت ما يقارب أربعة ملايين مشترك بنهاية عام ٢٠٠٧م. حققت كل من شركة الاتصالات السعودية وموبايلي، وهما شركتي الاتصالات الرئاسيتين في المملكة العربية السعودية، خلال ٢٠٠٧م أرباحاً مجمعة بلغت ٤١ مليار ريال سعودي (أي ما يعادل ١١ مليار دولار أمريكي). وهذا يعادل ما يقارب من ١٤٦ ريال سعودي (٣٩ دولار أمريكي) للفرد الواحد في الشهر<sup>٢</sup>.

### ١-٢-٣ جوانب إيجابية أخرى محتملة لسوق الاتصالات

يتسم سوق الاتصالات في المملكة العربية السعودية بدرجة اختراق منخفضة (Penetration Rate) وقدرة كبيرة على النمو بالمقارنة مع الأسواق الأخرى في دول مجلس التعاون الخليجي. وتتجه المملكة مدفوعة بمساعي تحرير الإقتصاد وازدياد حدة المنافسة لأن تصبغ واحدة من أكثر أسواق الاتصالات الجاذبة للاستثمارات في منطقة الخليج العربي. بالإضافة إلى ذلك، يستفيد قطاع الاتصالات من عنصرين إيجابيين ناتجين عن الزيادة في عدد السكان في المملكة، وهما: معدل نمو سكاني سنوي يبلغ ٢,٥% تقريباً وطغيان عنصر الشباب في المجتمع حيث تقدر نسبة من تقل أعمارهم عن ٢٥ سنة بـ ٥١% من إجمالي عدد السكان<sup>٤</sup>. ولقد ارتفع معدل استخدام خطوط الهواتف المتنقلة في المملكة العربية السعودية منذ انطلاقة موبايلي في بداية عام ٢٠٠٥م من ٤٠% إلى ١١٦% بنهاية عام ٢٠٠٧م<sup>٥</sup>. ومن الممكن أن يتجاوز معدل الاستخدام ١٠٠% مقارنة بعدد السكان عندما يمتلك العميل أكثر من اشتراك، وهو ما يعرف أيضاً بظاهرة الشرائح المتعددة. ففي بلدان ذات مداخيل مرتفعة نسبياً مثل المملكة العربية السعودية، أصبح المسلك الطبيعي الآن امتلاك خطي هاتف نقال الأول للاستخدام الشخصي والآخر لاستخدامات العمل. من ناحية أخرى، دفع تعدد الأجهزة المخصصة للأعمال مثل البلاك بيري وشرائح البيانات المستهلكين لامتلاك عددٍ من خطوط الاشتراك تصل إلى ثلاثة أو ربما إلى أربعة في بعض الأحيان. ومن ناحية أخرى فقد تباطأت اشتراكات الهاتف الثابت بسبب الاستخدام المتزايد لخدمات الهاتف المتنقل واستبدال خطوط الهاتف الثابت بخطوط الهاتف المتنقل. وقد بلغ عدد الاشتراكات في خطوط الهاتف المتنقل ما يقارب سبعة أضعاف الاشتراكات في خطوط الهاتف الثابت خلال عام ٢٠٠٧م.

جدول ٢: مؤشرات الاتصالات

مؤشرات الاتصالات							
٢٠٠٧م	٢٠٠٦م	٢٠٠٥م	٢٠٠٤م	٢٠٠٣م	٢٠٠٢م	٢٠٠١م	
٤,١	٤,٠	٣,٨	٣,٧	٣,٥	٣,٣	٣,٢	الخطوط الثابتة (بالملايين)
٢,٥	٤,٧	٣,٢	٥,٦	٥,٦	٢,٦	٩,٠	نسبة الارتفاع (%)
٢٨,٤	١٩,٧	١٣,٥	٩,١	٧,٣	٥,١	٢,٥	الخطوط المتنقلة (بالملايين)
٤٣,٥	٤٦,٤	٤٧,٧	٢٤,٥	٤٤,١	١٠١,٦		نسبة الارتفاع (%)
٦,٤	٤,٧	٣,٠	٢,٤	١,٨	١,٤	١,٠	مستخدمو الانترنت (بالملايين)
٣٦,٢	٥٦,٧	٢٥,٠	٣٣,٣	٢٨,٦	٤٠,٠		نسبة الارتفاع (%)

المصدر: التقرير السنوي لهيئة الاتصالات وتقنية المعلومات

### ٢-٢-٣ تطور هيكلية سوق الاتصالات السعودي

يعتبر تاريخ منح الرخصة الثانية لخدمات الاتصالات المتنقلة لموبايلي في شهر ديسمبر ٢٠٠٤م خطوة جريئة لتطوير قطاع الاتصالات في المملكة. فقبل دخول موبايلي لهذا السوق، كان الجوال، وهو مزود خدمات الاتصالات المتنقلة التابع لشركة الاتصالات السعودية، هو مقدم خدمات الاتصالات المتنقلة الوحيد. ولقد تم طرح خدمات الاتصالات المتنقلة الرقمية لأول مرة في الرياض فقط، وذلك في تسعينات القرن الماضي عندما قامت مؤسسة الأنظمة الإلكترونية بإطلاق خدمة الإتصال المتنقل المعتمدة على النظام العالمي للاتصالات المتنقلة (GSM 900). وبعد تلك الخدمات التي دخلت السوق لأول مرة، طُرحت في عام ١٩٩٦م خدمات الاتصالات المتنقلة القائمة على النظام العالمي للاتصالات المتنقلة (GSM)، والتي تحولت فيما بعد إلى شركة الاتصالات السعودية في مايو من عام ١٩٩٨م.

### ٣-٢-٣ الاتصالات الثابتة

نبذة

لقد تطور سوق الاتصالات الثابتة في المملكة بصورة كبيرة عندما تم تأسيس شركة الاتصالات السعودية في ابريل من عام ١٩٩٨م والتي بدورها تولت عمليات ومشاريع الاتصالات من وزارة البرق والهاتف من أجل توفير خدمات الاتصالات.

٢ التقرير السنوي لهيئة الاتصالات وتقنية المعلومات ٢٠٠٧

٤ تقرير شعاع للاستثمار، "Revisiting the contender... still a growth story" الصادر في ٢٠ مارس ٢٠٠٨

## مشتركو خطوط الهاتف الثابت ومعدلات الاستخدام

يعتبر استخدام الخطوط الثابتة في السوق السعودية منخفضاً مقارنة مع نظيراتها في دول مجلس التعاون الخليجي. وقد اتسعت قاعدة المشتركين في المملكة بخطوات بطيئة حيث ارتفعت من ٢ مليون مشترك في ٢٠٠١ إلى ٤ مليون مشترك بحلول نهاية عام ٢٠٠٧م. وتمثل هذه نسبة انتشار تصل إلى حوالي ٦٦,٥ خطأً هاتفياً لكل مائة مسكن (٥٦,٦٪)؛ وهذا هو المعيار المناسب لقياس نسبة انتشار الهاتف الثابت لأن الهاتف في المنزل يخدم جميع أفراد الأسرة (بعكس الهاتف المتنقل حيث يمكن أن يكون لكل فرد هاتف متنقل خاص به). أما نسبة انتشار الهاتف للسكان في المملكة فقد بلغت ١٦,٢ خطأً هاتفياً لكل مائة شخص (١٦٪) بنهاية عام ٢٠٠٧م.

## ٤-٢-٣ الاتصالات المتنقلة

### نبذة

يمر قطاع الاتصالات المتنقلة في المملكة العربية السعودية حالياً بمرحلة تحرير مع دخول ثلاثة مشغلين لهذه الخدمات مرحلة العمل في عام ٢٠٠٨م (جنباً إلى جنب مع مشغل إضافي هو شركة برافو التابعة لشركة البرق والبريد والهاتف). لقد أنهت موبايلى احتكار شركة الاتصالات السعودية لقطاع خدمات الاتصالات المتنقلة عام ٢٠٠٤م بعدما فازت بالرخصة الثانية لخدمات الاتصالات المتنقلة بقيمة ١٢ مليار ريال سعودي (٣ مليار دولار أمريكي). وفي مارس ٢٠٠٧م، فازت شركة زين بالرخصة الثالثة بقيمة ٢٢ مليار ريال سعودي (٦ مليار دولار أمريكي).

## مشتركو خطوط الهاتف المتنقل ومعدلات الاستخدام

لقد تمخضت المنافسة في سوق الاتصالات المتنقلة التي بدأت عام ٢٠٠٥م عن تطورات رئيسية من حيث عروض الخدمات، ونوعية الخدمات، وخدمات الدعم الفني، والانخفاض في الأسعار، وزيادة عدد المشتركين. حيث زاد عدد مشتركى خدمات الاتصالات المتنقلة إلى ما يقرب من ٢٨,٤ مليون مشترك، مع العلم أن في قطاع الاتصالات يحسب عدد المشتركين بناء على عدد الخطوط المملوكة للفرد المشترك حيث تتضمن الشرائح الفعالة وغير الفعالة (معدل استخدام ١١٦٪ نتيجة لاستخدام الشخص لأكثر من شريحة واحدة) بحلول نهاية عام ٢٠٠٧م، مرتفعاً من ١٩,٧ مليون مشترك عام ٢٠٠٦م ومن ٢,٥ مليون مشترك فقط منذ تأسيس هيئة الاتصالات وتقنية المعلومات عام ٢٠٠١م. وقد بلغ معدل النمو السنوي المركب للسنوات الستة الماضية ٥٠٪ في السنة تقريباً. وقد شكلت الاشتراكات مسبقاً الدفع غالبية الاشتراكات (٨٢٪)، وهذا ينسجم مع توجهات الأسواق العالمية المماثلة الأخرى. ومن المرجح أن تساعد العوامل التالية على توسيع قاعدة مشتركى خدمات الاتصالات المتنقلة:

- الديناميكية الإقتصادية الإيجابية للقطاع الكبير من السكان السعوديين من فئة الشباب ذوي الدخل المرتفع
- الطلب على عروض خدمات الاتصالات المتنقلة ذات التكنولوجيا المتطورة

إن طرح خدمات الاتصالات المدفوعة مسبقاً في عام ٢٠٠٢م والانخفاض في الرسوم ميّزا مرحلة النمو السريع في قاعدة مشتركى خدمات الاتصالات المتنقلة في المملكة. إذ بلغ عدد المشتركين في هذه الخدمات ٢٨,٤ مليوناً بحلول نهاية عام ٢٠٠٧م، الأمر الذي نجم عنه معدل لاستخدام خدمات الاتصالات المتنقلة يبلغ ١١٦٪ تقريباً. وقد شكلت الاشتراكات في الخدمات مسبقاً الدفع نسبة كبيرة من هذا المعدل. وبنهاية عام ٢٠٠٧م، توقف عدد الاشتراكات مسبقاً الدفع على ما يقرب من ٢٢,٦ مليون مشترك تمثل ٨٢٪ من إجمالي قاعدة المشتركين في خدمات الاتصالات المتنقلة.

### جدول ٣: تفاصيل اشتراكات الخطوط المتنقلة

تفاصيل اشتراكات الخطوط المتنقلة			
٢٠٠٧م	٢٠٠٦م	٢٠٠٥م	
٢٣,٦	١٥,١	٩,٥	الاشتراكات المدفوعة مسبقاً (بالملايين)
٥٦,٣	٥٨,٩	٩٣,٩ (مقارنة مع ٢٠٠٤م)	معدل النمو السنوي (%)
٤,٨	٤,٦	٤,٦	الاشتراكات المفوترة (بالملايين)
٤,٣	٠,٠	٦,٩ (مقارنة مع ٢٠٠٤م)	معدل النمو السنوي (%)
٢٨,٤	١٩,٧	١٤,٢	الإجمالي

المصدر: التقرير السنوي لهيئة الاتصالات وتقنية المعلومات

لقد تجاوز معدل استخدام الهواتف المتنقلة ١٠٠٪ بحلول نهاية ٢٠٠٧م نتيجة لاقتناء شرائح اتصالات متعددة من قبل نفس الأفراد، ولشمول إحصائية الاشتراكات على شرائح اتصالات غير فعالة. يكمن السبب الرئيسي لاقتناء شرائح اتصالات متعددة الأغراض في بلدان دول الخليج العربي إلى الاستخدام الواسع لاقتناء خطوط مستقلة لكل من الاستخدامات الشخصية أو استخدامات الأعمال.

جدول ٤: معدل استخدام الاتصالات المتنقلة في بلدان مختارة من دول الخليج العربي

البلد	عدد السكان (بالملايين)	معدل الاستخدام (%)
المملكة العربية السعودية	٢٢,٧	٨٢,٦
البحرين	٠,٧	١٢٢,٦
قطر	٠,٩	١٠٢,٥
الإمارات العربية المتحدة	٤,٢	١٢٩,٩

المصدر: مؤسسة النقد العربي السعودي، التقرير السنوي لهيئة الاتصالات وتقنية المعلومات، تقرير شركة شعاع للاستثمار الصادر في مارس ٢٠٠٨م "Revisiting the contender"

#### متوسط الإيراد من كل مشترك في الشهر ARPU

لقد تراجع متوسط الإيراد لكل مستخدم لخدمات الاتصالات المتنقلة انسجماً مع اتجاهات الأسواق المماثلة. ويعود هذا التراجع بصفة أساسية إلى النمو الكبير في عدد المشتركين في خدمات الاتصالات المتنقلة مصحوباً بحجم متزايد من الاشتراكات مسبقة الدفع في خدمات الاتصالات المتنقلة كنسبة من مجموع المشتركين. شكّل عدد الاشتراكات مسبقة الدفع في عام ٢٠٠٧م نسبة ٨٣٪ وعلى الرغم من أن متوسط الإيراد لكل مستخدم (لخدمات الاتصالات المتنقلة) قد انخفض بمعدل سنوي مركب يبلغ ١٠٪ بين عام ٢٠٠٢م وعام ٢٠٠٧م، إلا أن إيرادات خدمات الاتصالات المتنقلة قد ارتفعت بمعدل نمو سنوي مركب بلغ ٢١٪ حسب الجدول الموضح أدناه.

جدول ٥: مؤشرات سوق الاتصالات المتنقلة في المملكة العربية السعودية

مؤشرات سوق الاتصالات المتنقلة في المملكة العربية السعودية						
٢٠٠٧م	٢٠٠٦م	٢٠٠٥م	٢٠٠٤م	٢٠٠٣م	٢٠٠٢م	
٢٨,٤	١٩,٧	١٤,١	٩,٢	٧,٢	٥,٠	عدد المشتركين (بالملايين) (*)
٣٤	٣٠	٢٥	٢١	١٨	١١	الإيرادات (مليار ريال)
١٠٠	١٢٧	١٤٨	١٩٠	٢٠٨	١٨٢	متوسط إيراد كل مستخدم (بالريال)

\* عدد المشتركين يشمل أكثر من مليوني مشترك مؤقت من الحجاج والزوار

المصدر: التقرير السنوي لهيئة الاتصالات وتقنية المعلومات، خدمات النطاق العريض

#### معدل استخدام منخفض للغاية للنطاق العريض

لقد ارتفع عدد المشتركين في خدمات النطاق العريض من ٢٤,٠٠٠ عام ٢٠٠٣م إلى أكثر من ٦٢٣,٠٠٠ مع نهاية عام ٢٠٠٧م. وهذا يمثل معدل نمو سنوي مركب يقارب ١٢٦٪ في السنة على مدى الأربع سنوات الماضية، وزيادة عشرة أضعاف تقريباً على مدى السنتين الماضيتين (٢٠٠٦م و٢٠٠٧م) لوحدهما. أما الاستخدام المنزلي لخدمات النطاق العريض فقد توقف عند ١٠,٣٪ بحلول نهاية عام ٢٠٠٧م. وعلى الرغم من هذا النمو المرتفع، إلا أن معدل استخدام خدمات النطاق العريض الذي يقدر بـ ٥,٥٪ تقريباً من عدد السكان لا يزال منخفضاً مقارنة مع الدول المتقدمة وبعض الدول النامية التي لها صفات مشابهة لصفات المملكة العربية السعودية. هناك احتمال كبير جداً أن تنمو خدمات النطاق العريض في المملكة، علاوة على أن هناك حجم كبير من الطلب غير المستغل بسبب القيود السلبية على العرض. إن التطور التدريجي في احتياجات السكان إلى خدمات النطاق العريض يؤدي إلى ارتفاع متوقع في عدد مستخدمي هذه الخدمات، ونتيجة لذلك فإنه من المتوقع أن يرتفع الطلب بمعدل كبير مما يوفر فرص مواتية لتوسيع شبكات وخدمات النطاق العريض في المملكة. ومع فتح باب المنافسة في سوق خدمات الاتصالات الهاتفية الثابتة، فمن المتوقع أن ينمو سوق خدمات النطاق العريض بوتيرة متسارعة، حين يقوم المزودون الثلاثة الجدد للخدمة المزمع منحهم تراخيص في ٢٠٠٨م بمد شبكات النطاق العريض الخاصة بهم وطرح خدماتهم.

جدول ٦: عدد المشتركين في خدمات النطاق العريض في المملكة العربية السعودية

عدد المشتركين في خدمات النطاق العريض في المملكة العربية السعودية (بالآلاف)	
٢٠٠٧م	٢٠٠٦م
٥٩٥	١٩٤
٢٨	٢٤
٦٢٣	٢١٨
٢,٥٪	٠,٩٪

المصدر: التقرير السنوي لهيئة الاتصالات وتقنية المعلومات

من المتوقع أن يؤدي طرح خدمات الجيل الثالث والجيل الثالث والنصف إلى ارتفاع في عدد المشتركين في المملكة حيث يتجه الطلب على خدمات الوسائط المتعددة إلى زيادة حاجة المستخدمين الشباب والمستخدمين المتقنين لمثل هذه الخدمات. يضاف إلى ذلك نسب الاستخدام المنخفضة حالياً لخدمات النطاق العريض الثابتة في المملكة مقارنة بحجم الطلب. لم تحقق خدمات اتصالات النطاق العريض الثابتة أي نجاحاً ملموساً في المملكة بسبب المسائل المتعلقة بجودة الخدمة والقيود الفنية المتعلقة بالمسافات

الطويلة المصاحبة لتقنية الـ DSL. ومن المتوقع أن تستفيد خدمات النطاق العريض المتنقلة المعتمدة على الجيل الثالث والجيل الثالث والنصف من شيوخ تطبيقات وبرامج أجهزة النقال اللاسلكية التي تتطلب نطاقاً عريضاً من الترددات، لا سيما بين المستخدمين الشباب والمستخدمين المتقدمين.

### خدمات الانترنت

ارتفع عدد مستخدمي الانترنت من ما يقارب المليون مستخدم في عام ٢٠٠١م إلى ما يقدر بـ ٦,٤ مليون مستخدم بحلول نهاية عام ٢٠٠٧م (معدل استخدام يقدر بـ ٢٦٪)، وهو ما يعادل متوسط نمو سنوي مركب يبلغ ما يقارب ٢٦٪ في السنة. ويُعزى هذا النمو المتزايد، من بين عوامل أخرى، إلى الزيادة في الوعي العام بالانترنت، والارتفاع في الطلب على خدمات النطاق العريض، وانخفاض تكاليف أجهزة الحاسب الآلي (المكتبية والمحمولة) ورسوم الانترنت، وازدياد تطبيقات الانترنت (مثل العديد من المواقع العربية والتطبيقات المتزايدة كخدمات المصرفية الالكترونية وتطبيقات التجارة/الحكومة الالكترونية). وكما هو الحال في الأسواق الناشئة الأخرى، فإن قطاع توفير خدمات الانترنت هو أكثر قطاعات الاتصالات تنافسية.

جدول ٧: استخدام الانترنت في المملكة العربية السعودية

استخدام الانترنت في المملكة العربية السعودية (بالملايين)							
٢٠٠٧م	٢٠٠٦م	٢٠٠٥م	٢٠٠٤م	٢٠٠٣م	٢٠٠٢م	٢٠٠١م	
٦,٤	٤,٧	٣,٠	٢,٤	١,٨	١,٤	١	مستخدمو الانترنت
٢٦٪	٢٠٪	١٣٪	١٠٪	٨٪	٦٪	٥٪	معدل استخدام الانترنت (% من عدد السكان)

المصدر: التقرير السنوي لهيئة الاتصالات وتقنية المعلومات

### ٣-٣ البيئة التنظيمية

تعتبر هيئة الاتصالات وتقنية المعلومات هي الجهة المنظمة للاتصالات وتكنولوجيا المعلومات في المملكة العربية السعودية حيث يُشكل كل من (نظام الاتصالات) (الصادر في عام ١٤٢١هـ) ولأئحته التنفيذية (الصادرة عام ١٤٢٢هـ) الإطار القانوني الخاص بتنظيم القطاع. ويتضمن النظام عدداً من الأهداف منها توفير خدمات اتصالات متطورة وكافية وبأسعار منافسة، وإيجاد المناخ المناسب لتشجيع المنافسة العادلة، واستخدام الترددات بصورة فعالة، وتوطين تقنية الاتصالات ومواكبة تقدمها، وتحقيق الوضوح والشفافية في الإجراءات، بالإضافة إلى تحقيق مبادئ المساواة وعدم التمييز، وحماية المصلحة العامة ومصالح المستخدمين والمستثمرين. ويحدد (تنظيم الهيئة) (الصادر بقرار مجلس الوزراء رقم (٧٤) وتاريخ ١٤٢٢/٣/٥هـ، والمعدل بقرار مجلس الوزراء رقم (١٣٣) وتاريخ ١٤٢٤/٥/٢١هـ) مهام هيئة الاتصالات وتقنية المعلومات واختصاصاتها، بوصفها منظماً للقطاع يتمتع بالشخصية الاعتبارية والاستقلال المادي والإداري، وتصف (القواعد الإجرائية) الخطوات التي ينبغي اتخاذها من قبل كل من هيئة الاتصالات وتقنية المعلومات (بوصفها جهة تنظيمية) ومقدمي الخدمات وغيرهم لضمان التعامل السلس والموثق للمتطلبات التنظيمية والقضايا التي تقع ضمن إطار العلاقة بين الأطراف المختلفة<sup>٤</sup>.

ويعتمد الإطار التنظيمي للتراخيص على استخدام أسلوب "الترخيص المُحدّد للخدمة والمحايد للتقنية" الذي يتيح المرونة في استخدام التقنيات لتقديم خدمات محدّدة بموجب التراخيص. وتُعد الأهداف المرحلية للهيئة إلى مواصلة مهمات تحرير قطاع الاتصالات، وتعزيز البيئة التنافسية في جميع خدمات الاتصالات وتقنية المعلومات، وتشجيع تأسيس البنى التحتية ونشر شبكات جديدة لزيادة المنافسة وتوفير البدائل في حالات الأعطال والطوارئ، إضافة إلى تمكين تقديم الخدمة الشاملة في جميع أنحاء المملكة.

#### نبذة عن دور هيئة الاتصالات وتقنية المعلومات ومسؤولياتها

يُكمن الدور الرئيسي لهيئة الاتصالات وتقنية المعلومات في تحرير وتنظيم سوق الاتصالات وفي الوقت نفسه استقطاب الاستثمارات المحلية والأجنبية لقطاع الاتصالات وتقنية المعلومات. وبصفتها جهة تنظيمية، يجب أن تتعامل الهيئة بالعدل والإنصاف مع جميع الأطراف: مزودي الخدمة والمستثمرين والجهات الحكومية والمستخدمين التجاريين والأفراد. تتحمل هيئة الاتصالات وتقنية المعلومات المسؤولية عن حماية المصالح العامة والحفاظ على حقوق المستهلكين، فضلاً عن ضمان توفير السلامة والأمن ضمن بيئة الاتصالات وتقنية المعلومات. وللهيئة كذلك دور رئيسي في تعزيز وتطوير قطاع تقنية المعلومات.

وفيما يتعلق بخدمات الانترنت في المملكة العربية السعودية، تعتبر هيئة الاتصالات وتقنية المعلومات مسؤولة في الوقت الحاضر عن تشغيل وإدارة المركز الوطني للمعلومات، فضلاً عن مسؤوليتها في إدارة اسم الحيز (النطاق) الوطني للمملكة وهو (.sa)، وتسجيل أسماء النطاقات، وخدمات مراقبة محتوى الانترنت.

## ٤ شركة اتحاد اتصالات (موبايلي)

### ١-٤ المقدمة والتأسيس

موبايلي هي العلامة التجارية الرسمية لشركة اتحاد اتصالات، وهي ثاني شركة يتم اعطاؤها ترخيصاً لتقديم خدمة الهاتف المتنقل في المملكة العربية السعودية. وقد تم تأسيسها بموجب المرسوم الملكي رقم م/٤٠ بتاريخ ١٤٢٥/٠٧/٠٢هـ. وقد بدأت موبايلي خدماتها التشغيلية بتاريخ ٢٥ مايو ٢٠٠٥م ووصل عدد عملائها إلى ٣,٨ مليون مشترك خلال سنة. وفي عام ٢٠٠٦م وصل عدد مستخدمي موبايلي إلى ما يقرب على ٦ مليون مشترك، وزاد في عام ٢٠٠٧م ليصل إلى ما يزيد عن ١١ مليون. واليوم تنتشر شبكة موبايلي في كافة مدن وقرى المملكة العربية السعودية حيث تمكنت من تغطية ما يزيد عن ٩٦٪ من المناطق المأهولة بالسكان، كما تشمل تغطيتها أيضاً ما يزيد عن ٢٢,٠٠٠ كيلومتر من الطرق السريعة التي تتم تغطيتها بشكل مستقل من قبل موبايلي. ويبلغ رأس مال الشركة حالياً ٥,٠٠٠,٠٠٠,٠٠٠ ريال سعودي مقسم إلى ٥٠٠,٠٠٠,٠٠٠ سهم بقيمة إسمية قدرها ١٠ ريالات سعودية للسهم الواحد مدفوعة القيمة بالكامل.

كما أطلقت موبايلي بتاريخ ٢٧ يونيو ٢٠٠٦م خدمة الجيل الثالث والنصف، التي تغطي ٢٣ مدينة في المملكة العربية السعودية. وفي عام ٢٠٠٧م، أصبح عدد مستخدمي موبايلي في خدمة الجيل الثالث، والجيل الثالث والنصف أكثر من ٥٠٠,٠٠٠ مشترك حيث أصبحت أحد أكبر مشغلي الهاتف النقال من الجيل الثالث في الشرق الأوسط. وتعتبر موبايلي شركة سبّاقة في مجال تقديم أحدث الخدمات وآخر ما توصلت إليه الابتكارات مثل خدمة رسائل الوسائط (MMS)، وخدمة تحديد المواقع (LBS) و التجوال الدولي الخاص بالبطاقات مسبقة الدفع بالإضافة إلى خدمة (GPRS) وخدمة التجوال (GPRS EDGE)، بالإضافة إلى الخدمات الأخرى.

### ٢-٤ رأس المال

يبلغ رأس المال الصادر والمدفوع ٥ مليار ريال سعودي يتألف من ٥٠٠ مليون سهم بقيمة إسمية تبلغ ١٠ ريال سعودي للسهم الواحد.

وقد تم تشكيل موبايلي في البداية من قبل المساهمين المؤسسين الذين شاركوا في دفع قيمة ٨٠ مليون سهم (حيث كانت تبلغ القيمة الإسمية للسهم حينذاك ٥٠ ريال) تمثل ٨٠٪ من كامل رأس مال الشركة حيث بلغ المبلغ الاجمالي لرأس المال ٤ مليار ريال سعودي. وقد خضع المساهمين المؤسسين لفترات حظر مدتها سنتين انتهت في شهر ديسمبر من العام ٢٠٠٦م.

ووفقاً لمتطلبات ترخيصها قامت موبايلي بتاريخ ١٢ أكتوبر ٢٠٠٤م بطرح ٢٠ مليون سهم جديد بقيمة اصدار بلغت ٥٠ ريال سعودياً من خلال طرح هذه الأسهم للاكتتاب العام مما زاد من قاعدة حقوق الملكية المساهمة إلى ٥ مليار ريال سعودي. وقد تم طرح الأسهم للاكتتاب العام وفقاً للمرسوم الملكي الذي بموجبه تم طرح ٢٠٪ من اجمالي رأس المال الصادر للاكتتاب العام. وفي الوقت الذي طرحت فيه أسهم موبايلي للاكتتاب العام تم إدراج هذه الأسهم وتداولها في سوق الأسهم السعودية (”تداول“).

وفي شهر أبريل من عام ٢٠٠٨م قام المساهمون المؤسسون في موبايلي ببيع ١٠٠ مليون سهم إضافي إلى الجمهور من خلال طرح مستثنى تنفيذاً لمتطلبات هيئة سوق المال والترخيص المصدر للشركة بموجب المرسوم الملكي م/٤٠ والذي يلزم المساهمين المؤسسين لموبايلي بخفض مساهماتهم في الشركة بنسبة ٢٠٪ بعد مرور ٣ سنوات على تأسيس الشركة.

### ٣-٤ التراخيص

#### ١-٣-٤ ترخيص الهاتف النقال (GSM)

تم إصدار ترخيص الهاتف النقال (GSM) (”ترخيص الهاتف النقال“) من هيئة الاتصالات وتقنية المعلومات للشركة بتاريخ ١٠/١١/١٤٢٥ هـ (الموافق ١٢/٢٢/٢٠٠٤م) لتقديم خدمات الهاتف النقال (GSM)، وفيما يلي ملخص لأهم شروط ترخيص الهاتف النقال:

#### الترخيص

وفقاً لنظام الاتصالات ولائحته التنفيذية، وتنظيم هيئة الاتصالات وتقنية المعلومات فإنه يحق لموبايلي بموجب ترخيص الهاتف النقال:

(أ) إنشاء الشبكات السلكية واللاسلكية في المملكة، والتي من ضمنها مقاسم الاتصال الدولي، وتشغيلها وصيانتها لتقديم خدمات الهاتف النقال (GSM) في المملكة وفقاً لأحكام ترخيص الهاتف النقال.

(ب) تقديم خدمات الهاتف النقال (GSM) في المملكة وفقاً لأحكام الأنظمة المرعية فيها، وتشمل تلك الخدمات ما في ذلك على سبيل المثال لا الحصر (١) خدمات الاتصال الصوتية؛ و (٢) خدمات المعطيات والبيانات المبنية على تقنية (GSM)؛ و (٣) خدمة الرسائل القصيرة؛ و (٤) خدمة الرسائل متعددة الوسائط؛ و (٥) الخدمات الرقمية والخواص المساعدة، مثل خدمة انتظار المكالمات، وحجز المكالمات، وتحويل المكالمات، وإظهار رقم المتصل؛ و (٦) خدمات الاتصالات الدولية. ويجوز للشركة أن تقدم خدمات الاتصالات المذكورة في جميع مناطق المملكة العربية السعودية وبين المملكة والشبكات الأخرى خارج المملكة وفقاً للأنظمة والاتفاقيات المنظمة لذلك. كما يجوز للشركة بالإضافة إلى ذلك أن تقدم خدمات الإنترنت من خلال شبكتها بعد الحصول على ترخيص لتقديم خدمات الإنترنت من هيئة الاتصالات وتقنية المعلومات.

مدة ترخيص الهاتف النقال ٢٥ سنة من تاريخ صدوره ويجوز تجديده لمدة مماثلة بموافقة هيئة الاتصالات وتقنية المعلومات ووفقاً لأنظمتها. ولا يجوز تعديل ترخيص الهاتف النقال إلا بموافقة هيئة الاتصالات وتقنية المعلومات. كما يجوز لهيئة الاتصالات وتقنية المعلومات إلغاء ترخيص الهاتف النقال أو تعليقه في حال ارتكبت موبايي ما يسوغ ذلك وفقاً لأنظمة هيئة الاتصالات وتقنية المعلومات.

### التنازل عن الترخيص والتعاقد من الباطن

لا يجوز لموبايي التنازل عن ترخيص الهاتف النقال إلا بعد حصولها على موافقة كتابية مسبقة من هيئة الاتصالات وتقنية المعلومات وشريطة أن يكون المتنازل له مستوفياً جميع المتطلبات النظامية والفنية والمالية والتجارية للحصول على ترخيص الهاتف النقال. كما لا يجوز لموبايي التعاقد مع أشخاص آخرين من الباطن لتقديم خدمات الاتصالات المرخص لها بتقديمها بموجب ترخيص الهاتف النقال إلا بعد الحصول على الموافقة الخطية المسبقة من هيئة الاتصالات وتقنية المعلومات. يجوز لموبايي التعاقد مع أشخاص آخرين لتشغيل وصيانة جزء من شبكتها نيابة عنها وتظل جميع التزامات موبايي بموجب ترخيص الهاتف النقال من مسؤولياتها.

### المخالفات والغرامات

يتم معالجة المخالفات والغرامات المتعلقة بترخيص الهاتف النقال وفقاً لأنظمة هيئة الاتصالات وتقنية المعلومات.

### المقابل المالي للترخيص

تلتزم موبايي بموجب ترخيص الهاتف النقال بسداد المقابل المالي نظير مايلي:

- استخدام الترددات كدفعة سنوية وفقاً لللائحة المقابل المالي لاستخدام الترددات في المملكة.
- الترخيص كدفعة سنوية بنسبة ١٪ من صافي إيرادات موبايي.
- استخدام وحجز وتخصيص الأرقام لموبايي وفقاً لقرار هيئة الاتصالات وتقنية المعلومات رقم ١٤٢٥/٢٤ وتاريخ ١٤٢٥/١/٤ هـ.
- تقديم خدمات الهاتف النقال (GSM) تجارياً كدفعة سنوية بنسبة ١٥٪ من صافي إيرادات موبايي.
- الأعمال والخدمات المقدمة من هيئة الاتصالات وتقنية المعلومات، حسب مقتضيات الحال ووفقاً لأحكام التنظيم.
- مساهمة من موبايي في تمويل الخدمة الشاملة وحق الاستخدام الشامل وفقاً لما تقرره هيئة الاتصالات وتقنية المعلومات وفقاً لأنظمتها كنسبة مئوية من صافي إيرادات موبايي.

### المقابل المالي للخدمة "التعرفة"

يجب على موبايي أن تقدم لهيئة الاتصالات وتقنية المعلومات تعرفه لكافة خدماتها المرخص لها بتقديمها، ويجوز لهيئة الاتصالات وتقنية المعلومات بحسب تقديرها تنظيم تعرفه خدمات موبايي بتقديمها بناء على ماورد في نظام الاتصالات ولائحته التنفيذية.

### ٤-٣-٢ ترخيص الهاتف النقال من الجيل الثالث (٣ جي)

تم إصدار ترخيص الهاتف النقال من الجيل الثالث (٣ جي) ("ترخيص خدمات ٣ جي") من هيئة الاتصالات وتقنية المعلومات للشركة بتاريخ ١٤٢٥/١١/١٨ هـ (الموافق ٢٠٠٤/١٢/٢٠م) لتقديم خدمات الهاتف النقال من الجيل الثالث (٣ جي)، وفيما يلي ملخص لأهم شروط ترخيص الهاتف النقال:

### الترخيص

وفقاً لنظام الاتصالات ولائحته التنفيذية، وتنظيم هيئة الاتصالات وتقنية المعلومات فإنه يحق لموبايي بموجب ترخيص خدمات ٣ جي:

(أ) إنشاء الشبكات السلكية واللاسلكية في المملكة، والتي من ضمنها مقاسم الاتصال الدولي، وتشغيلها وصيانتها لتقديم خدمات الهاتف النقال ٣ جي في المملكة وفقاً لأحكام ترخيص خدمات ٣ جي.

(ب) تقديم خدمات الهاتف النقال ٣ جي في المملكة وفقاً لأحكام الأنظمة المرعية فيها، وتشمل تلك الخدمات ما في ذلك على سبيل المثال لا الحصر (١) خدمات الاتصال الصوتية؛ و (٢) خدمات المعطيات والبيانات المبنية على تقنية ٣ جي؛ و (٣) خدمة الرسائل القصيرة؛ و (٤) خدمة الرسائل متعددة الوسائط؛ (٥) الخدمات الرقمية والخواص المساعدة، مثل خدمة انتظار المكالمات، وحجز المكالمات، وتحويل المكالمات، وإظهار رقم المتصل؛ و (٦) خدمات الاتصالات الدولية؛ و (٧) خدمة النقل المرئي المباشر. ويجوز للشركة أن تقدم خدمات الاتصالات المذكورة في جميع مناطق المملكة العربية السعودية وبين المملكة والشبكات الأخرى خارج المملكة وفقاً لأنظمة والاتفاقيات المنظمة لذلك. كما يجوز للشركة بالإضافة إلى ذلك أن تقدم خدمات الإنترنت من خلال شبكتها بعد الحصول على ترخيص لتقديم خدمات الإنترنت من هيئة الاتصالات وتقنية المعلومات.



مدة ترخيص خدمات ٢ جي ٢٥ سنة من تاريخ صدوره ويجوز تجديده مدة مماثلة بموافقة هيئة الاتصالات وتقنية المعلومات ووفقاً لأنظمتها. ولا يجوز تعديل ترخيص خدمات ٢ جي إلا بموافقة هيئة الاتصالات وتقنية المعلومات. كما يجوز لهيئة الاتصالات وتقنية المعلومات إلغاء ترخيص خدمات ٢ جي أو تعليقه في حال ارتكبت موبايي ما يسوغ ذلك وفقاً لأنظمة هيئة الاتصالات وتقنية المعلومات.

### التنازل عن الترخيص والتعاقد من الباطن

لا يجوز لموبايي التنازل عن ترخيص خدمات ٢ جي إلا بعد حصولها على موافقة كتابية مسبقة من هيئة الاتصالات وتقنية المعلومات وشريطة أن يكون المتنازل له مستوفياً جميع المتطلبات النظامية والفنية والمالية والتجارية للحصول على ترخيص خدمات ٢ جي. كما لا يجوز لموبايي التعاقد مع أشخاص آخرين من الباطن لتقديم خدمات الاتصالات المرخص لها بتقديمها بموجب ترخيص خدمات ٢ جي إلا بعد الحصول على الموافقة الخطية المسبقة من هيئة الاتصالات وتقنية المعلومات. يجوز لموبايي التعاقد مع أشخاص آخرين لتشغيل وصيانة جزء من شبكتها نيابة عنها وتظل جميع التزامات موبايي بموجب ترخيص خدمات ٢ جي من مسؤولياتها.

### المخالفات والغرامات

يتم معالجة المخالفات والغرامات المتعلقة بترخيص خدمات ٢ جي وفقاً لأنظمة هيئة الاتصالات وتقنية المعلومات.

### المقابل المالي للترخيص

تلتزم موبايي بموجب ترخيص خدمات ٢ جي بسداد المقابل المالي نظير مايلي:

- استخدام الترددات كدفعة سنوية وفقاً للائحة المقابل المالي لاستخدام الترددات في المملكة.
- الترخيص كدفعة سنوية بنسبة ١٪ من صافي إيرادات موبايي.
- استخدام وحجز وتخصيص الأرقام لموبايي وفقاً لقرار هيئة الاتصالات وتقنية المعلومات رقم ١٤٢٥/٢٤ وتاريخ ١٤٢٥/١/٤ هـ.
- تقديم خدمات الهاتف النقال ٢ جي تجارياً كدفعة سنوية بنسبة ١٥٪ من صافي إيرادات موبايي.
- الأعمال والخدمات المقدمة من هيئة الاتصالات وتقنية المعلومات، حسب مقتضيات الحال ووفقاً لأحكام التنظيم.
- مساهمة من موبايي في تمويل الخدمة الشاملة وحق الاستخدام الشامل وفقاً لما تقرره هيئة الاتصالات وتقنية المعلومات وفقاً لأنظمتها كنسبة مئوية من صافي إيرادات موبايي.

### المقابل المالي للخدمة "التعرفة"

يجب على موبايي أن تقدم لهيئة الاتصالات وتقنية المعلومات تعرفه لكافة خدماتها المرخص لها بتقديمها، ويجوز لهيئة الاتصالات وتقنية المعلومات بحسب تقديرها تنظيم تعرفه خدمات موبايي بتقديمها بناء على ماورد في نظام الاتصالات ولأئحته التنفيذية.

## ٤-٤ لمحة تاريخية

### ١-٤-٤ المقدمة

موبايي هي المشغل الثاني لخدمة الهاتف النقال في المملكة العربية السعودية وهي واحدة من أسرع مشغلي الخدمة نمواً في دولة واحدة في منطقة الشرق الأوسط وشمال أفريقيا، حيث يمثل نشاطها الرئيسي في توفير شبكة الاتصالات اللاسلكية (GSM) في المملكة العربية السعودية.

### ٢-٤-٤ الخلفية

لقد قامت موبايي بشراء الترخيص الثاني للهاتف النقال بالمملكة العربية السعودية في شهر أغسطس من عام ٢٠٠٤م بمبلغ وقدره ١٢ مليار ريال سعودي (٣ مليار دولار أمريكي) بعد فوزها في منافسة شاركت فيها مجموعة تتكون من خمس شركات محلية وإقليمية. وفي شهر أكتوبر من عام ٢٠٠٤م، تم طرح ٢٠٪ من أسهم موبايي في السوق المالية (تداول) بالمملكة العربية السعودية للاكتتاب العام. وفي ديسمبر ٢٠٠٤م، قامت موبايي بشراء ترخيص الجيل الثالث بمبلغ مقداره ٧٥٤ مليون ريال سعودي (٢٠١ مليون دولار). عند تأسيس موبايي، أصدرت الشركة ١٠٠ مليون سهم بقيمة إسمية مقدارها ٥٠ ريال. وبموجب قرار هيئة السوق المالية رقم ٢٠٠٦-١٥٤-٤ الصادر بتاريخ ٢٧ مارس ٢٠٠٦م، فقد تم إجراء تقسيم للسهم الواحد بتاريخ ٨ أبريل ٢٠٠٦م حيث بموجب ذلك تم تقسيم السهم ذي القيمة الاسمية ٥٠ ريال إلى خمسة أسهم، بقيمة إسمية للسهم الواحد مقدارها ١٠ ريالات، وبناء على ذلك أصبحت أسهم موبايي الصادرة ٥٠٠ مليون سهم. ووفقاً للمرسوم الملكي رقم م/٤٠ وتاريخ ١٤٢٥/٧/٢ هـ فقد قام المساهمون المؤسسون ببيع ١٠٠ مليون سهم تمثل ٢٠٪ من رأس مال موبايي عن طريق طرح مستثنى في أبريل ٢٠٠٨م.



## ٤-٥ قاعدة المشتركين والحصة في السوق

لقد استطاعت موبايلي من خلال مجموعة من نماذج الأعمال المشتركة والمبتكرة وبفضل خدماتها ذات الجودة العالية واستراتيجيتها التسويقية الهادفة، استطاعت أن تحوز على نسبة ١٧٪ من سوق الهاتف النقال بالمملكة العربية السعودية حيث بلغ عدد المشتركين ٢,٢ مليون مشترك خلال أول ثمانية أشهر من انطلاق عملياتها في الوقت الذي كانت نسبة اختراق السوق في المملكة تعادل ٥٨٪. وفي نهاية عام ٢٠٠٦م زادت قاعدة مستخدميها في خدمة الهاتف النقال لتصبح ٦ مليون مشترك تمثل ٢٠٪ من حصة السوق. أما في الوقت الراهن وخلال أقل من ثلاث سنوات من تاريخ بدء عملياتها في المملكة فقد بلغت نسبة حصتها ما يقرب من ٤٠٪ من سوق الهاتف النقال في المملكة العربية السعودية حيث يزيد عدد مستخدميها الآن عن ١١ مليون مشترك، مع العلم أن في قطاع الاتصالات يحسب عدد المشتركين بناء على عدد الخطوط المملوكة للفرد المشترك حيث تتضمن الشرائح الفعالة وغير الفعالة.

بدأت موبايلي بطرح خدمة الهاتف النقال من الجيل الثالث والنصف في شهر يونيو من عام ٢٠٠٦م. ومع نهاية عام ٢٠٠٦م أصبح عدد المشتركين لديها في خدمة النقال من الجيل الثالث والجيل الثالث والنصف ما يقارب ٥٠٠,٠٠٠ مشترك فعال حيث يمثل هذا العدد نسبة ٧٪ من إجمالي عدد مستخدميها في المملكة. ومنذ انطلاقتها في أواسط عام ٢٠٠٥م، حافظت موبايلي على أعلى نسبة من إضافات الشبكات (أي إضافة مشتركين جدد إلى شبكتها) في السوق. وفي عام ٢٠٠٦م، أي بعد مرور عام كامل من التشغيل، حازت موبايلي على نسبة ٦٩٪ من إضافات الشبكة.

## ٤-٦ الأعمال التجارية لموبايلي

### ٤-٦-١ الخدمات التي يتم تقديمها

#### نظرة عامة

بدأت موبايلي عملياتها في عام ٢٠٠٥م بمجموعة من الخدمات الصوتية وخدمات البيانات ذات القيمة المضافة (VAS) حيث دأبت الشركة باستمرار على تعزيز هذه الخدمات. وقد سمحت خدمة الهاتف النقال من الجيل الثالث بإطلاق تقنية Blackberry وغيرها من التقنيات التي تتطلب زيادة في طاقة المعالجة بالإضافة إلى سرعات أكبر في إرسال البيانات.

#### الخدمات الصوتية:

يتم تقديم الخدمات الصوتية عن طريق الاشتراك بالبطاقات مسبقة الدفع أو الاشتراك المفوتر. ويسمح الاشتراك بالبطاقات مسبقة الدفع بإجراء المكالمات المحلية والدولية بالإضافة إلى التفعيل المسبق للتجوال الدولي وهي متوفرة ببطاقات إعادة شحن متنوعة وطرق ميسرة لإعادة الشحن. ويتساوى الاشتراك مسبق الدفع مع الاشتراك الآجل الدفع (المفوتر) من حيث الخدمات الصوتية ذات القيمة المضافة. أما الاشتراك آجل الدفع (المفوتر) فيتميز بحساب دقائق الاتصال الشهرية وبأسعار تنافسية للمكالمات مع إصدار فواتير مفصلة باللغتين، هذا بالإضافة إلى توفر مجموعة متنوعة من خدمات البيانات والخدمات ذات القيمة المضافة (VAS) وبعض الخدمات مثل تحويل المكالمات وانتظار المكالمات والتي يمكن لكافة مستخدمي خدمة الهاتف النقال اختبارها مسبقاً.

#### خدمات القيمة المضافة:

تقدم موبايلي خدمات ذات قيمة مضافة لعملائها سواء كانوا مشتركين في البطاقة مسبقة الدفع أو المشتركين بطريقة الدفع الآجل (المفوتر). وتشمل هذه الخدمات تلقائياً خدمة النقال ٣,٥ ج و البريد الصوتي المجاني والتجوال الدولي وحقبة من المنتجات التي تشمل الخدمات التي تعمل بواسطة الجيل الثالث والنصف ونغمات الرنين المتعددة وبطاقات التهنئة وموجز الأخبار ومقتطفات صوتية (أوديو كليب) وغيرها من الخدمات المتنوعة الأخرى.

كما تقدم حقبة منتجات موبايلي خدمات تعتمد على تحديد المواقع مثل خاصية البحث عن الصديق وخرطة النقال وانترنت النقال الذي يستخدم تقنية (EDGE) وبالإضافة إلى مجموعة من الباقات التي تعتمد على المحتوى والمسماة بـ "عالموي"، فإن موبايلي كانت هي المشغل الأول لخدمات الرسائل متعددة الوسائط (MMS) في المملكة. ومنذ انطلاقتها، قدمت موبايلي تشكيلة واسعة من الخدمات الإضافية إلى حقبة منتجاتها مما جعل عروض منتجاتها ككل أكثر تنافسية.

#### استهداف قطاع الشركات:

لقد لاحظت موبايلي وجود نقص كبير في خدمة قطاع الأعمال التجارية والشركات في سوق المملكة. لذلك قامت بتقديم عروض خاصة بالشركات تحت اسم "Mobily Business" حيث تقدم لعملائها من الشركات مجموعة باقات جديدة مصممة لقطاع الأعمال تهدف لزيادة كفاءة العمل وتحقيق المزيد من الأرباح في كافة أنشطة الأعمال من خلال استخدام أحدث التقنيات في اتصالات الهاتف النقال.

ولبدء تنفيذ الخدمة الخاصة بالشركات، تم إنشاء قسم "مبيعات الشركات" حيث يتكون هذا القسم من فريق من خبراء الاتصالات الذين تم تعيينهم لتقديم الحلول والخدمات لعملاء الشركات ومؤسسات القطاع العام والقطاع الخاص إما لتسهيل عمليات المبيعات أو تزويدها بحلول مصممة لتلبية احتياجاتهم الخاصة.

#### خدمات البيانات والخدمات الإلحاقية

#### خدمة الرسائل متعددة الوسائط (MMS):

لقد كان لموبايلي السبق في تقديم هذه الخدمة في المملكة العربية السعودية، حيث كانت أول من وفّر خدمة الرسائل متعددة الوسائط (MMS) والتي يستطيع المستخدم من خلالها إرسال أنواع متعددة من الصور الملونة والأصوات والنصوص من مختلف الأحجام ومقاطع الفيديو إلى مستخدمي الهاتف النقال الآخرين و البريد الإلكتروني.

## وصلات الواب الخاصة بالهاتف النقال عالهوى (Mobile Wap Portal AL HAWA):

تقوم موبايلي بشكل فعال بتشجيع تطوير وانتشار وسائل الترفيه والراحة لعملائها مثل قنوات المعلومات والتسليه والعروض الدينية وأنماط الحياة. وقد قامت موبايلي بإنشاء خمسة مواقع عامة لشبكة الواب التي تمكن المستخدمين من الدخول إلى البريد الالكتروني من خلال هواتفهم النقاله ومتابعة آخر الأخبار والمعلومات عن طريق الوكالات الإخبارية الريادية وتقذف آخر نتائج مباريات كرة القدم العالمية من خلال الحصول على عدد الأهداف أو النقاط بشكل مباشر. وفي هذا الشأن، استطاعت موبايلي تقديم محتويات وتطبيقات من خلال تعزيز وتقوية علاقات الشركة مع الشركاء ومزودي الخدمة الإقليميين. وهذه الخدمة تعتبر الأولى من نوعها في المملكة العربية السعودية ويتم تشغيلها مقدما لكافة مجموعات المشتركين.

### خدمات الجيل الثالث (٥, ٣جي):

مع انطلاقة خدمات موبايلي ٥, ٣جي تم تقديم مجموعة من الخدمات الجديدة والمطورة للعملاء منها الخدمات المحددة للجيل الثالث مثل الاتصال الهاتفي المرئي والدخول إلى شبكة الانترنت عالية السرعة بالإضافة إلى خدمات الجيل الثالث التي تشمل خدمات ٣جي / ٥, ٣جي المتوفرة بسرعات عالية أو على مستوى جودة أعلى. وهذا ينطبق على كل خدمات الوصلات.

### خدمة بلاكبيرى Blackberry من موبايلي:

بلاكبيرى هي خدمة يتم توفيرها لأول مرة في المملكة العربية السعودية من قبل موبايلي وهي مخصصة لأصحاب الأعمال. وهي حل متكامل مقدم من موبايلي يتميز ببساطة الاستخدام وسهولة الربط والاندماج مع الأنظمة القائمة للعملاء. وباستخدام جهاز بلاكبيرى المحمول باليد يستطيع المشترك أن يرسل ويستقبل رسائل البريد الالكتروني بالإضافة إلى تحديد المواعيد وإجراء المكالمات الهاتفية.

وتستخدم موبايلي تقنية (GPRS) أو (EDGE) لتسليم رسالة البريد الالكتروني إلى هذا الجهاز الذي يحمل باليد. وتقوم موبايلي بتشغيل خدمة بلاكبيرى بالاستفادة من علاقاتها مع ما يزيد عن ٨٦ مزود خدمات التجوال (GPRS) في أكثر من ٤٨ دولة.

### الخدمات المكتملة

يتمتع كافة مشتركي موبايلي تلقائيا بخيار خدمة البريد الصوتي، وخدمة عرض تعريف الخط المتصل (CLIP)، وتعليق المكالمات وتحويل المكالمات والإشعار بالمكالمات التي لم يرد عليها، وانتظار المكالمات، والمكالمات متعددة الأطراف وإصدار فواتير تفصيلية دون فرض أية رسوم إضافية على المشترك نظير هذه الخدمات.

### خدمات التجوال الدولي:

يتوفر لدى كافة مشتركي موبايلي خاصية التجوال الدولي والتي تسمح لهم بإجراء المكالمات واستلام المكالمات خارج المملكة العربية السعودية. وقد قامت موبايلي بتأسيس هذه الخاصية من خلال إحدى الشركات الشقيقة لاتصالات الإمارات وهي غرفة الإمارات لمقاصة البيانات (EDCH) Emirates Data Clearing House، وهي الشركة الرئيسية لتسوية تعويضات التجوال الدولي في المنطقة. وبموجب بنود العقد، تكون ترتيبات التجوال مشتركة مما يسهل على مشتركي الشبكات الخلوية الأجنبية التحول إلى شبكة موبايلي عند زيارتهم للمملكة العربية السعودية.

### التلفزيون النقال Mobile TV:

يتوفر الآن عرض التلفزيون النقال من موبايلي لكل قاعدة المشتركين مع الشركة مقابل رسم شهري مقداره ٥٠ ريال، حيث توفر مجموعة من القنوات الحرة على الهواء أو القنوات المختارة مثل: الرسالة العربية و سي إن بي العربية، و سي إن ان، والإخبارية والقناة الأولى في التلفزيون السعودي، وقناة الرياضة في التلفزيون السعودي، وتلفزيون العفاسي، وسيئما روتانا وسبايس تون، والصفوة واليوم وتلفزيون الحياة.

### نطاق عريض غير محدود:

لقد بدأت موبايلي بتقديم أول مجموعة خدمة نطاق عريض غير محدود للنقال في الشرق الأوسط، ونقلت باقة استخدام البيانات من كيلوبايت إلى جيجابايت. وقد أوجدت هذه المجموعة العديد من التأثيرات في السوق:

- باقة الاشتراك الشهري بواحد جيجابايت (المستوى الأول) بسعر ١٠٠ ريال سعودي في الشهر.
- مجموعة الاشتراك الشهري بخمسة جيجابايت (المستوى المتوسط) بسعر ٢٠٠ ريال سعودي في الشهر.
- مجموعة الاشتراك غير المحدود بتكلفة ٣٥٠ ريال سعودي.

## ٤-٧ الإستراتيجية التسويقية

### ٤-٧-١ قنوات التوزيع

تتمحور استراتيجية موبايلى التسويقية حول توفير عروض خدمات مصممة لتناسب المجتمع متعدد الطبقات في المملكة العربية السعودية. وتخصص موبايلى موارد كبيرة في سبيل إعداد صور بياانية نفسية مفصلة لعدد كبير من المجموعات العرقية والجنسيات التي يتألف منها النسيج السكاني في المملكة. ويتم تقسيم السكان إلى شرائح ثم إلى مجموعات فرعية بناء على العمر ومستوى الدخل وأنماط الصرف والقيم الثقافية والأصول العرقية. ويتيح هذا التحليل القيام بحملات تسويقية ديناميكية ونشطة مصممة لمخاطبة وجذب مجموعات فرعية متفرقة من السكان والتي يتم استهدافها بطريقة منظمة وفعالة. علاوة على ذلك تواصل موبايلى استراتيجية كسب العملاء من خلال استهداف شرائح السكان بدلا من تقسيم عروضها بين طريقة الدفع المسبق مقابل الدفع الأجل.

### ٤-٧-٢ المبيعات والتوزيع

يتم تنظيم جهود المبيعات لدى موبايلى في أربعة مسارات وظيفية تغطي ما يلي: (١) توزيع القنوات، (٢) مبيعات الشركات وكبار الشخصيات، (٣) المحلات الكبيرة (Flagship Stores) (٤) الإسناد التجاري.

### ٤-٧-٣ توزيع القنوات

تعتمد استراتيجية التوزيع لدى موبايلى على ثلاث قنوات رئيسية. وتكون إدارة هذه القنوات مركزية في أربعة مكاتب إقليمية تغطي المنطقة الشرقية والغربية والوسطى والشمالية من المملكة. وتتمثل هذه القنوات الثلاث فيما يلي:

#### المبيعات المباشرة:

استمرت موبايلى في توسعها القوي عن طريق إعتمادها لنموذج توزيع فريد من نوعه يقوم على أساس (مراكز موبايلى الرئيسية)، ومعارض الإمتياز التجارية، ومحلات الإمتياز المشتركة، ونقاط البيع المعتمدة للوصول بخدمات الشركة إلى أكبر عدد من السكان. وإضافة إلى ٢٤ مركزاً من مراكز موبايلى الرئيسية تم إضافة ٤٣ معرض من معارض الإمتياز التجارية، و٢٨٨ محل من محلات الإمتياز المشتركة. وقد تم تطوير المبيعات المباشرة لمعارض الإمتياز التجارية الصغيرة وافتتح ١٠٦ منها خلال ٢٠٠٧م. وهذا ما جعل عدد معارض الامتياز التجارية ١٤٩ معرضاً في نهاية ٢٠٠٧م منها ٤٦ تنتشر في المنطقة الوسطى، و٢٧ في المنطقة الغربية و٤٩ في المنطقة الشرقية و١٧ في المنطقة الجنوبية والعملاء الذين يزورون هذه المنافذ يحصلون على نفس الخدمات التي تقدمها مراكز موبايلى الرئيسية يضاف إلى هذه السلسلة المتينة للمبيعات والتوزيع ٩٢٩ نقطة بيع معتمدة و ٤٠٠٠ نقطة توزيع ينتشرون في كافة مناطق المملكة. وهذا ما يجعل للشركة منافذ بيع تزيد عن ٥٤٠٠ منفذ تنتشر في أكثر من ٧٧ مدينة وبلدة ومئات من القرى الصغيرة والبلدات في المملكة. كما تم افتتاح مراكز مجهزة ومصممة لخدمة السيدات ونتيجة لإلتزام موبايلى بتوفير أفضل الخدمات فإن شبكة التوزيع هذه كانت من أكبر عوامل النمو السريع والنجاح الفائق للشركة. كما أن هذا التوسع في زيادة عدد نقاط الاتصال مع العملاء سوف يستمر خلال سنة ٢٠٠٨م.

#### المبيعات غير المباشرة:

العلامة التجارية المشتركة (نقاط بيع منتجات موبايلى وأكسيوم فقط والتي تعرض شعار هذين الشركتين): يتوقع أن تزيد موبايلى من إعتمادها على قنوات منافذ البيع ذات العلامات التجارية المشتركة، وتقلل من إعتمادها على البائعين ووكلاء البيع في المستويات الأدنى حيث تكون المراقبة وضمان الجودة أكثر صعوبة. تقوم المحلات ذات العلامات التجارية المشتركة ببيع منتجات شركتين فقط وهما موبايلى وشركة اكسيوم. وتعرض لوحات الإعلانات وكافة وسائل العرض في هذه المحلات هاتين العلامتين التجارييتين بشكل مشترك ولا يتم فيها توزيع أو بيع أية منتجات لشركات منافسة. وتعمل منافذ البيع ذات العلامات التجارية المشتركة بنظام الطبقتين. حيث أن كل هذه المحلات يسمح لها ببيع البطاقات مسبقة الدفع والفواتير ولكن يتم تطبيق المعايير المشددة عندما يتعلق الأمر بمبيعات البطاقات آجلة الدفع حيث يتطلب ذلك التدريب والتأكيد على مستويات مرتفعة.

**معيدي البيع:** يكون الموزعون الرئيسيون مسؤولين عن توظيف وكلاء ثانويين. وقد تم توقيع اتفاقيات (Back to Back) مقابل تعكس بنود اتفاقيات التوزيع الموقعة مع موبايلى. كما قامت الشركة بتجميع "كتيبات شراكة" تحدد الشروط والجدول الزمنية المطلوبة لتأهيل وإبقاء الموزعين. حالياً، يتم بيع منتجات موبايلى في أكثر من ٢٥٠٠ منفذ بيع مع الاستمرار في فتح محلات جديدة.

**المبيعات البديلة:** تشمل قناة المبيعات من خلال الانترنت أو أجهزة الصراف الآلي لإعادة شحن البطاقات مسبقة الدفع. بالإضافة إلى ذلك قامت موبايلى حديثاً بإنشاء خدمات فريدة للعملاء في منافذ البيع لدى موزعيها ووكلائها، وبالتحديد أجهزة للدفع تسمى (M-Pay) وهذه الأجهزة الآلية تسمح للعملاء بإعادة شحن بطاقاتهم وطباعة الفواتير وتسديدها. وهناك ٢,٠٠٠ جهاز دفع (M-Pay) يعمل حالياً.

#### مبيعات الشركات والشخصيات الهامة :

هذه الشريحة من عملاء موبايلى يخصص لهم موظفين منفصلين، وقد قامت موبايلى بتطوير قاعدة بيانات مفصلة عن قطاع الشركات، ويتم تصنيفها وتحديثها بشكل منتظم.

يحتوي هذا القسم الفرعي من إدارة المبيعات على أعضاء مدرجين يقومون بإسناد وظائف المبيعات الثلاث المذكورة أعلاه جنباً إلى جنب مع أقسام الاتصالات الداخلية، وتقنية المعلومات وتدريب وتطوير المنتجات وحفظ وثائق المكاتب وإسناد البيانات.

## ٤-٨ الاستثمارات الحالية في شبكة الاتصالات وخطط التوسع

### ٤-٨-١ الإبتشار والتغطية

لقد حافظت موبايلى على هدفها منذ تأسيسها وذلك بالإنتشار السريع لتأمين توفير تغطية عالية الجودة لأنظمة الهاتف النقال (GSM) وأنظمة (GPRS) و (EDGE) مستخدمة تقنية الشبكات المحلية اللاسلكية (شبكة الهاتف النقال اللاسلكية (GSM) من الجيل الثاني). ويشكل كل نظام/منتج جزءاً من تطبيق انتشار الشبكات بالرغم من أن التسويق الخاص بالعملاء حتى الآن يركز على الخدمات الصوتية.

وفي شهر مايو ٢٠٠٥م، انطلقت خدمات موبايلى في ٢٢ مدينة مما وسع تغطية الهاتف النقال إلى ما نسبته ٧٩,٢٪ من السكان عبر ما يقارب ١,٠٠٠ محطة قاعدية، وهو ما يزيد عن متطلبات الترخيص التي نصت على سبع مدن فقط عن انطلاق الخدمة. أما الآن فقد نجحت موبايلى في تغطية ما يزيد عن ٩٦٪ من المناطق المأهولة بالسكان في المملكة العربية السعودية.

إن نجاح توفير خدمة ٣ جي التجارية في تسع مدن رئيسية في شهر يونيو من عام ٢٠٠٦م أدى إلى تحقيق انتشار الجيل الثالث و تغطية للسكان بلغت نسبة ٤٥,٢٪ في المائة عند انطلاق الخدمة، والعزم معقود على مواصلة توسعة التغطية السكانية.

### ٤-٨-٢ شبكة الهاتف النقال

قامت موبايلى بنشر شبكة (GSM) على مستوى المملكة بناء على معايير نظام الهاتف النقال (٢,٥ جي/GPRS) ومعدلات البيانات المعززة الخاصة بتطور النقال (EDGE) من خلال شبكتها. وتعتبر أنظمة (GPRS) و (EDGE) من التحسينات على نظام الهاتف النقال (GSM). ويتم تخطيط الشبكة لتقديم سرعة بيانات فعالة تصل إلى ٢٠٠ كيلوبت/في الثانية، وهي مصممة بشكل يتوافق مع معايير الهاتف النقال وأنظمة الاتصالات.

وقد تم تصميم هيكل الشبكة لدعم ربط بروتوكول الانترنت (IP) والتجوال الدولي والتجوال المحلي والتشغيل البيئي المشترك بين أنظمة الهاتف النقال و (GPRS) و (EDGE) وعناصر شبكة ٣ جي وغيرها من الأنظمة.

ولدعم الأحداث الخاصة قامت موبايلى بترتيبات محددة لتغطية المناسبات مثل مواسم الحج والعمرة. وقد أثبتت هذه الاستراتيجية نجاحها عندما وفرت شبكة موبايلى خدمات الهاتف النقال للحجاج.

### ٤-٨-٣ شبكة الجيل الثالث (٣ جي)

قامت موبايلى بنشر شبكة خلوية على مستوى المملكة تعتمد على تقنية من الجيل الثالث (WCDMA) في المملكة. وتتميز هذه الشبكة بتوفير ربط عالي السرعة للصوت ونقل البيانات وتسمح بتوفير منتجات الصوت والبيانات والتطبيقات والخدمات لمجموعة كبيرة من معدات النقال والأسواق الخاصة بالشركات والعملاء. وتستفيد هذه الخدمات من إمكانيات نقل البيانات عالية السرعة في شبكة الهاتف النقال ٣ جي والدخول السريع لشبكة الانترنت وتزليل البيانات من أنواع متعددة من الطرقيات. تتخذ موبايلى خطوات تجاه بناء شبكة تحويلية تعتمد على تقنية (HSDPA / ٣,٥ جي) وسوف تستهدف الشركة العملاء الذين يبحثون عن الفوترة الخاصة، والخدمات الخاصة، وموفري الخدمات الشاملة وذلك في كل من البيت، الهاتف النقال والأعمال.

### ٤-٨-٤ تخصيص الترددات والطيف الترددي

يتم عمل تخصيص للترددات من قبل هيئة الاتصالات وتقنية المعلومات على مستوى المملكة وفقاً لخطة الترددات الوطنية خطة الترددات الوطنية (NFP). وقد تم منح موبايلى تخصيص أولي للطيف الترددي ٥ ميغاهيرتز من النطاق الترددي المزدوج ٨٩٠-٩١٥ ميغاهيرتز و ٩٢٥-٩٦٠ ميغاهيرتز. وبالنسبة للتخصيص الخاص بال ٢ جي، فقد تم تخصيص الترددات حسب النطاقات المحددة في أنظمة الراديو الخاصة بال ٢ جي ولقد استخدمت موبايلى تقنيات متقدمة في سبيل زيادة السعة المطلوبة في المرحلة الأولية لتشغيل الشبكة.

### ٤-٨-٥ استراتيجية تملك المواقع

تدرك موبايلى أن تملك المواقع وإنشائها يعتبر جزءاً هاماً في استراتيجية انتشار الشبكة. وبالتالي فقد أولت اهتماماً كبيراً وأجرت تخطيطاً استراتيجياً مناسباً لتطوير خطة توزيع المواقع. وقد جرى إنشاء المواقع على أسطح المباني وعلى الأعمدة الأحادية والأراضي ذات المساحات الخالية وفقاً لأنظمة البلديات المحلية. ويتم تركيب وإنشاء أغلب المواقع في المناطق الحضرية والمدن الكبيرة على أسطح المباني في حين ينصب التركيز في المناطق الريفية على إنشاء الموقع على الأراضي الخالية والأعمدة الأحادية.

#### الشبكة السعودية للألياف الضوئية ("SNFN") (Saudi National Fiber optic Network)

نظراً للطلب المتنامي على خدمات النطاق العريض ومعدل الاختراق المنخفض في المملكة للنطاق العريض بنسبة ٢,٥٪ في عام ٢٠٠٧م (مقارنة مع معدل اختراق للنطاق العريض في دول مجلس التعاون الخليجي بلغت نسبته ٥,٢٪). فإن النطاق العريض يوفر فرصاً أفضل للأعمال في المستقبل. لقد دخلت موبايلي في شراكة استراتيجية في شهر فبراير ٢٠٠٦م مع شركة الاتصالات المتكاملة (ITC) وبيانات الأولى (إحدى الشركات التابعة لموبايلي) لتطوير شبكة ألياف ضوئية جديدة. وسوف تغطي الشبكة ١٢,٦٠٠ كيلومتر من الطرق السريعة بتكلفة استثمار إجمالية تبلغ واحد مليار ريال سعودي (٢٦٧ مليون دولار)، حيث تبلغ حصة موبايلي في هذا المشروع ٦٦,٦٪. كذلك يتوقع أن يؤدي توسيع الشبكة إلى تحسين خدمات الشركة وذلك نتيجة للزيادة التي ستيهيها المشروع في سرعة إرسال خدمات البيانات.

#### مشروع E-Cable

في يناير من عام ٢٠٠٨م أعلنت موبايلي عن توسعة شبكة الألياف الضوئية الوطنية على المستوى الإقليمي والعالمي كجزء من كونسورتيوم يتضمن مؤسسة الإمارات للاتصالات واتصالات مصر في جمهورية مصر. أما الكابل المسمى "E-Cable" حيث أن "E" هو اختصار لكلمة "اتصالات" فإنه يتوقع أن يتم تشغيل الجزء القاري والبحري من الكابل ويكون جاهزاً للاستعمال في نهاية الربع الثاني من عام ٢٠٠٩م.

يتوقع أن تبلغ تكلفة الكابل ١٥٠ مليون دولار أمريكي (٥٦٣ مليون ريال سعودي) حيث يمتد من مدينة الفجيرة في الإمارات العربية المتحدة مروراً بالمملكة العربية السعودية حيث يعبر عن طريق مدينة جدة إلى قناة السويس في مصر ثم يعبر البحر المتوسط إلى إيطاليا والتي منها يصل إلى فرنسا وبقية دول أوروبا.

سيسمح هذا الكابل بزيادة حركة الانترنت بالإضافة إلى الإرسال الصوتي الذي ينشأ وينتهي في المنطقة مما ينتج سرعات انترنت أكبر وانخفاض في أسعار الاتصالات الإقليمية والدولية على المدى البعيد.

ويقوم الجزء الأكبر من المستخدمين في الشرق الأوسط باكتشاف مواقع الانترنت الموجودة في خدمات (سيرفرات) تقع في الولايات المتحدة الأمريكية، كما هو الحال بالنسبة للمستخدمين الآخرين حول العالم، بالإضافة إلى ذلك تمر حركة البيانات بين بعض الدول العربية من خلال الولايات المتحدة، ويعود السبب في ذلك إلى نقص وجود مقاسم الانترنت الإقليمية.

وسيعالج كابل اتصالات (E-Cable) هذه المسائل من خلال المرور عبر واحدة من أكبر اسواق الاتصالات في المنطقة ألا وهي المملكة وسيزيد من وفرة إمكانية الربط في المنطقة بشكل عام. كما سيسمح الكابل بنقل المزيد من حركة الانترنت والصوت بين آسيا وأوروبا من خلال الشرق الأوسط.

ويعتبر كابل اتصالات (E-Cable) شبه جاهز، حيث استثمرت موبايلي حتى الآن ما مقداره واحد مليار ريال سعودي في شبكة الألياف الضوئية في المملكة العربية السعودية، بطول ١٢,٦٠٠ كيلومتر بالإضافة إلى سبع حلقات تغطي كافة أرجاء المملكة، في حين أصبحت مؤسسة الإمارات للاتصالات في الإمارات العربية المتحدة تمتلك حصة في كابل رئيسي عالمي للألياف الضوئية يعرف بإسم "Se-We-Me4" والذي يمتد عبر ثلاث قارات وتبلغ سعته ١,٢٨ تيرابايت/ ثانية. حيث تعادل كل تيرابايت ما مقداره ١,٠٠٠ جيجابايت.

ويمر هذا الكابل الإقليمي المسمى "Se-We-Me4" عبر الفجيرة في الإمارات العربية المتحدة رابطاً شرق آسيا بأوروبا الغربية. وسيقوم كابل اتصالات (E-Cable) بالربط البيئي مع كابل "Se-We-Me4" والكابل الأقدم "Se-We-Me3" والكوابل الرئيسية مما يعطي المملكة العربية السعودية مزيداً من إمكانية الدخول إلى النطاق العريض من شبكات الانترنت ذات السرعات العالية جداً.

#### ٤-٩ الاتفاقيات والشركاء الاستراتيجيون

حتى تستطيع موبايلي دخول السوق في المملكة العربية السعودية كان يتوجب عليها أن تكون علاقات مع شركاء استراتيجيين. وقد ساعد هؤلاء الشركاء موبايلي في إدارة عملياتها بالإضافة إلى توفير تغطية الشبكة لعملائها. وفي نفس الوقت، تعتمد موبايلي في أعمالها وشروطها المالية وتوقعاتها ونتائج عملياتها على قدرة شركاءها الاستراتيجيين في أداء التزاماتهم وتعاونهم المستمر.

#### ٤-٩-١ تعاون موبايلي مع مؤسسة الإمارات للاتصالات

وفقاً لمتطلبات الترخيص الصادرة من هيئة الاتصالات وتقنية المعلومات، كان على موبايلي أن تقوم بإبرام إتفاقية إدارة (Management Agreement) مع شركة مشغلة لشبكات اتصالات خلوية ذات خبرة عالمية واسعة بالإضافة إلى خبرتها في توفير الخدمات الفنية والإدارية في النشاط التجاري الخاص بالاتصالات. دخلت موبايلي في مثل هذه الإتفاقية مع مؤسسة الإمارات للاتصالات "اتصالات" في شهر أغسطس ٢٠٠٤م. تمتد فترة الإتفاقية المذكورة أعلاه إلى ٧ سنوات ويمكن تجديدها تلقائياً لفترات متتالية مدة كل منها خمس سنوات. وفي حالة رفض الشركة التجديد يتوجب إخطار اتصالات قبل ٦ أشهر من إنتهاء فترة التعاقد، أما في حال رفض اتصالات للتجديد فيتم ذلك بإخطار الشركة قبل ١٢ شهر من إنتهاء فترة التعاقد.

وتشمل الخدمات التي تقدمها اتصالات بموجب إتفاقية الإدارة توفير خدمات فنية وتجارية بالإضافة إلى نقل المعرفة و العمليات التي أثبتت جدارتها. وتتألف الخدمات مما يلي: (١) توفير خدمات إدارية تنفيذية؛ (٢) توفير خدمات إدارية عليا؛ (٣) تنفيذ برنامج انتشار الشبكة؛ (٤) إدارة برنامج استثمار رأس المال؛ (٥) توفير عمليات العملاء؛ (٦) توفير عمليات الشبكات؛ (٧) تنفيذ عملية السعودة، ونقل المهارات وتدريب القوى العاملة (مع العزم الواضح على تحقيق نسبة ٨٠٪ من السعودة خلال خمس سنوات من تاريخ منح ترخيص تقديم خدمة الهاتف النقال وترخيص الجيل الثالث (٣جي)؛ (٨) إنشاء قنوات توزيع وطنية؛ (٩) وترخيص غير حصري لحقوق الملكية الفكرية. يجب أن تقدم اتصالات خدمات أخرى ذات علاقة إلى موبايلي حسبما يتم الاتفاق عليه بشكل مكتوب من وقت لآخر. وستقوم الشركة بدفع رسوم إدارية سنوية

تصل إلى ٢٧,٥ مليون ريال سعودي (١٠ مليون دولار أمريكي) مقابل هذه الخدمات وفقاً للإجراءات التجارية المعتادة مع أي طرف آخر غير ذي علاقة. وفيما يلي جدول يبين طبيعة التعاملات الإدارية حسب الاتفاقية المذكورة أعلاه في عامي ٢٠٠٦م و٢٠٠٧م:

جدول ٨: إجمالي المعاملات مع مؤسسة الإمارات للاتصالات في ٣١ ديسمبر ٢٠٠٦م و٢٠٠٧م:

السنة المنتهية في ٣١ ديسمبر		طبيعة التعاملات الادارية	البيان بالآلاف الريالات السعودية
٢٠٠٦م	٢٠٠٧م		
٣٧,٥٠٠	٣٧,٥٠٠	رسوم ادارية	مؤسسة الإمارات للاتصالات
٧٠,٩٨٢	٤٠,٢٢١	مصاريف إدارة	
-	٧٦,٩٦٣	مصاريف أخرى	
١٠٨,٤٨٣	١٥٤,٦٨٤	المجموع	

المصدر: القوائم المالية لشركة اتحاد اتصالات

#### ٤-٩-٢ تعاون موبايلى مع شركة الاتصالات السعودية

أبرمت موبايلى اتفاقية توصيل بينى وخدمات أخرى مع شركة الاتصالات السعودية في شهر أبريل من عام ٢٠٠٥م (Interconnection Agreement)، و التعديلات عليها في مايو ٢٠٠٥م و يونيو ٢٠٠٦م وتسري هذه الاتفاقية حتى يتم إنهاؤها حسب الشروط المتفق عليها بين الأطراف ذات العلاقة. وتغطي هذه الاتفاقية الترتيبات الفنية والتجارية الخاصة بخدمات التوصيل بينى (مع هيكل محدد للرسوم والتعرفة عن كل خدمة من خدمات التوصيل بينى)، ويشمل ذلك: (١) ربط المكالمات الصوتية، (٢) وصلات التراسل، (٣) وصلات التراسل المستقبلية، (٤) وصلات الربط بينى، (٥) توصيل المكالمات الصوتية الدولية (الصادرة/ الواردة)، (٦) المشاركة في استخدام مواقع المحطات القاعدة، (٧) المكالمات لاستعلامات الدليل، (٨) مكالمات خدمات الطوارئ، (٩) وخدمة الرسائل القصيرة. وتبقى اتفاقية التوصيل بينى سارية المفعول إلى أن يتم إنهاؤها وفقاً للبنود الواردة فيها. بحسب هذه الاتفاقية يتم الرجوع إلى أسعار المدفوعات إلى شركة الاتصالات السعودية بشكل أساسي حسب أسعار (RIO) "العرض المرجعي للربط بينى" و (RODA) "العرض المرجعي لإتاحة الاستخدام المشترك لدوائر النفاذ المحلية" فيما عدا الاتفاقيات التي تكون بين الطرفين وتوافق عليها هيئة الاتصالات وتقنية المعلومات. وقد بلغ إجمالي إيرادات الشركة من الربط بينى ما قيمته ٢٠٢,٠٠٠,٤٦٢ ريال سعودي كمال في ٢١ ديسمبر ٢٠٠٧م بينما بلغت المصاريف قيمة ٢١٢,٧٦٣ ريال سعودي.

#### ٤-٩-٣ تعاون موبايلى مع شركة زين

تم الإتفاق مؤخراً مع شركة الاتصالات المتنقلة السعودية (زين) لاستخدام شبكة موبايلى لتسيير أعمالها في المملكة وانطلاقها في الفترة القادمة، حيث وقعت الشركتان عدداً من الإتفاقيات التي تمكن شركة زين من استخدام البنية التحتية للاتصالات المتنقلة التابعة لموبايلى بما في ذلك التجوال المحلي مع شركة (زين) والتي بموجبها ستقوم موبايلى بتوفير التعاون اللازم لانطلاق (زين) ولعدة سنوات قادمة، سواء كان ذلك من حيث استخدام أبراج موبايلى، أو استخدام شبكتها لسد ثغرات التغطية في بداية انطلاق (زين). حيث وقعت شركة موبايلى اتفاقية مع شركة الاتصالات المتنقلة (زين) بتاريخ ٦ / ٥ / ٢٠٠٨، وتتضمن الاتفاقية تعاون موبايلى بتقديم خدمات التجوال المحلي، وتأجير مساحات في أبراج ومواقع موبايلى، واتفاقيات نقل البيانات الصوتية الدولية. ومدة الاتفاقية خمس سنوات ومن الممكن تغييرها حسب اتفاق الطرفين. وتكون قواعد التسعير للخدمات المختلفة المقدمة من موبايلى كالتالي:

١. الروابط بينية يتم حساب تكلفتها بالريال السعودي لكل E-1 أو STM-1 أو STM-4 حسب الاستخدام. وأي رابط آخر سيتم تسعيره باستخدام سعر مقارب لتسعيرة شركة الاتصالات السعودية الحالية للرابط المعني حسب اتفاقية العرض المرجعي للربط بينى (RIO).
٢. يتم تسعير استخدام الأبراج على أساس استخدام البرج منفرداً بالريال السعودي، مع العلم إن هذه التكلفة لا تتضمن تكلفة تركيب الهوائي ولا تكلفة الكهرباء ولا التأمين ولا الصيانة.
٣. الصوت والبيانات يتم تسعيرها على أساس الريال السعودي للدقيقة للتجوال المحلي والدولي، ولنقل روابط الاتصالات، وبالريال سعودي لكل من الرسائل القصيرة ورسائل الوسائط المتعددة وبالنسبة للانترنت يكون التسعير على أساس الريال سعودي لكل ميغا بايت من البيانات. وتوضح الاتفاقية أيضاً التالي:

- تحديد مناطق ومواقع التجوال المحلي
- مستويات الخدمات واختبار الخدمة
- تنبؤات حركة المرور
- المحاسبة وإعداد الفواتير وعملية المصالحة لدعوة سجلات البيانات
- خدمة العملاء
- إدارة الأمن والاحتياط
- اختيار المواقع، والموافقة عليها، وتركيبها وصيانتها اللازمة
- الإجراءات الإدارية لأعطال الشبكة

\* ولمزيد من المعلومات نأمل الاطلاع على العقد المبرم بين شركة موبايلى وشركة زين في المستندات المتاحة للمعاينة.

## ٤-١٠ الأبحاث والتطوير

لا تتبع موبايلى سياسة للأبحاث أو سياسة لتطوير منتجات جديدة.

## ٤-١١ إدارة موبايلى

### ٤-١١-١ أعضاء مجلس الإدارة

أنيط بمجلس إدارة موبايلى القيام بمهام إدارتها (يتم تعيين مجلس الإدارة من قبل الجمعية العمومية للمساهمين)، وهذا المجلس هو المسؤول عن الإشراف على إدارة وتشغيل الشركة. ويتألف مجلس الإدارة من عشرة أعضاء. ولا يجوز تعيين أعضاء المجلس لمدة تزيد عن ثلاث سنوات فيما عدا أول مجلس إدارة فقد تحددت مدته بخمس سنوات كحد أعلى.

يجتمع أعضاء مجلس الإدارة بدعوة من رئيس المجلس بالطريقة المقررة في عقد تأسيس موبايلى. ويتطلب اجتماع مجلس الإدارة الربع سنوي حضور سبعة أعضاء كما تتطلب قرارات مجلس الإدارة تصويت سبعة أعضاء على الأقل لصالح القرار.

يطلب من أعضاء مجلس الإدارة تعيين عضو منتدب ورئيس مجلس إدارة من بينهم بحيث لا يكون رئيس مجلس الإدارة أحد الأعضاء الذين سمتهم شركة اتصالات. وما دامت اتفاقية الإدارة سارية المفعول يتم تعيين العضو المنتدب من بين أربعة أعضاء مجلس إدارة تسميهم شركة اتصالات. وبعد انتهاء اتفاقية الإدارة، يحق لشركة اتصالات أن يكون لها ممثل واحد في مجلس الإدارة لكل ١٠٪ من الأسهم التي تمتلكها في الشركة.

يطلب من كل عضو مجلس إدارة أن يمتلك أسهماً في رأس مال موبايلى لا تقل قيمتها الإسمية عن ١٠,٠٠٠ ريال سعودي. الجدول التالي يبين أسهم ملكية رئيس وأعضاء مجلس إدارة الشركة كما في أغسطس ٢٠٠٨م:

جدول ٩: أعضاء مجلس الإدارة وعدد الأسهم المملوكة لكل عضو

عدد الأسهم المملوكة		أعضاء مجلس الإدارة وعدد الأسهم المملوكة لكل عضو	
غير مباشرة	مباشرة	اللقب	الاسم
٢٧,٤٨٧,٠٠٠	١,٠٠٠	رئيس مجلس الإدارة	عبد العزيز صالح الصغير
-	١,٠٠٠	الرئيس التنفيذي والعضو المنتدب	خالد عمر الكاف
-	١,٠٠٠	عضواً	محمد حسن العمران
-	١,٠٠٠	عضواً	سالم علي الشرحان
-	١,٠٠٠	عضواً	أحمد عبد الكريم جلفار
٩,٠٠٠	١,٠٠٠	عضواً	ابراهيم محمد السيف
٩٠	١,٠٠٠	عضواً	سعيد محمد عبيد بن زفر
١,١٣٥	١,٠٠٠	عضواً	عبد العزيز حمد عبد العزيز الجميح
٤٤١,٠٠٠	١,٠٠٠	عضواً	الدكتور مازن ابراهيم حسونة
١,٠٠٠	١,٠٠٠	عضواً	الدكتور فهد عبدالله المبارك
٢٧,٩٣٩,٢٢٥	١٠,٠٠٠		المجموع

المصدر: شركة اتحاد اتصالات



## خبرات أعضاء مجلس الإدارة

فيما يلي توضيح لخبرات ومؤهلات كل عضو من أعضاء مجلس الإدارة:

جدول ١٠: خبرات أعضاء مجلس الإدارة

الاسم	الوظيفة	المؤهلات العلمية والخبرة العملية
عبدالعزیز صالح الصغیر	رئيس مجلس الإدارة	<ul style="list-style-type: none"> <li>العمر: ٧٤ سنة</li> <li>حاصل على درجة البكالوريوس في الهندسة المدنية من جامعة كانساس بالولايات المتحدة الأمريكية عام ١٩٦٦م</li> <li>عضو في مجلس إدارة الهيئة التنظيمية للكهرباء وتوليد الطاقة المشتركة من ٢٠٠٢ حتى الآن</li> </ul>
خالد عمر الكاف	الرئيس التنفيذي والعضو المنتدب	<ul style="list-style-type: none"> <li>العمر: ٤٦ سنة</li> <li>حاصل على درجة هندسة الكمبيوتر بدرجة الشرف من جامعة جورج واشنطن، بالولايات المتحدة الأمريكية عام ١٩٨٦م</li> <li>خبرة ١٧ سنة في مجال الاتصالات</li> <li>انضم إلى موبايلى في عام ٢٠٠٤م</li> </ul>
محمد حسن العمران	عضو مجلس إدارة	<ul style="list-style-type: none"> <li>العمر: ٥٥ سنة</li> <li>حاصل على درجة الهندسة في الإلكترونيات والاتصالات من جامعة القاهرة بجمهورية مصر العربية عام ١٩٧٧م</li> <li>رئيس مجلس إدارة مؤسسة الإمارات للاتصالات من عام ٢٠٠٥م حتى الآن</li> <li>رئيس مجلس إدارة ثريا (الإمارات العربية المتحدة) من عام ١٩٩٨م حتى الآن</li> </ul>
أحمد عبد الكريم جلفار	عضو مجلس إدارة	<ul style="list-style-type: none"> <li>العمر: ٤٧ سنة</li> <li>حاصل على درجة الهندسة المدنية وهندسة الكمبيوتر من جامعة واشنطن بالولايات المتحدة الأمريكية عام ١٩٨٥م</li> <li>خريج برنامج محمد بن راشد للتطوير القيادي عام ٢٠٠٤م</li> <li>الرئيس التنفيذي للعمليات في مؤسسة الإمارات للاتصالات من عام ٢٠٠٦م حتى الآن</li> <li>عضو مجلس إدارة في شركة (E-Vision) وهي مشغل الكوابل التلفزيونية في الإمارات من عام ٢٠٠٠م حتى الآن</li> </ul>
سالم علي الشهران	عضو مجلس إدارة	<ul style="list-style-type: none"> <li>العمر: ٤٠ سنة</li> <li>حاصل على درجة البكالوريوس في المحاسبة من جامعة الإمارات العربية المتحدة عام ١٩٨٨م</li> <li>هو الرئيس التنفيذي للشؤون المالية لمؤسسة الإمارات للاتصالات من عام ٢٠٠٤م حتى الآن</li> <li>عضو في مجلس إدارة اتصالات اتلانتيك من عام ٢٠٠٥م حتى الآن</li> <li>رئيس لمجلس إدارة زانديتل من عام ٢٠٠٦م حتى الآن</li> </ul>
عبد العزیز حمد عبد العزیز الجمیع	عضو مجلس إدارة	<ul style="list-style-type: none"> <li>العمر: ٤٤ سنة</li> <li>حاصل على درجة البكالوريوس في الهندسة المعمارية من جامعة الملك سعود عام ١٩٨٦م</li> <li>حاصل على ماجستير في الإدارة العامة من جامعة كاليفورنيا الجنوبية بالولايات المتحدة الأمريكية عام ١٩٨٦م</li> <li>رئيس إدارة الاستثمار في شركة الجميع القابضة من عام ١٩٨٩م حتى الآن</li> <li>رئيس الشركة البريطانية الإسلامية للتأمين القابضة (المملكة المتحدة) من عام ٢٠٠٦م حتى الآن</li> <li>رئيس شركة كهرباء كراتشي (باكستان) من عام ٢٠٠٦م حتى الآن</li> <li>نائب رئيس مجلس إدارة بنك أركابيتا للاستثمار (البحرين) من عام ١٩٩٧م حتى الآن</li> <li>عضو مجلس إدارة شركة دانة غاز (الإمارات العربية المتحدة) من عام ١٩٩٧م حتى الآن</li> <li>عضو مجلس إدارة بنك البلاد من عام ٢٠٠٥م حتى الآن</li> </ul>



الاسم	الوظيفة	المؤهلات العلمية والخبرة العملية
الدكتور مازن ابراهيم حسونة	عضو مجلس إدارة	<ul style="list-style-type: none"> <li>العمر: ٤٧ سنة</li> <li>حاصل على درجة البكالوريوس في الهندسة المدنية من جامعة البترول والمعادن عام ١٩٨٢م</li> <li>يحمل درجة الماجستير والدكتوراه في التخطيط من جامعة تورنتو بكندا في عامي ١٩٨٤م و ١٩٩٣م على التوالي</li> <li>الرئيس التنفيذي والعضو المنتدب لشركة رنا للاستثمار من عام ٢٠٠٠م حتى الآن</li> <li>عضو مجلس إدارة في شركة الاستثمار العربية الفلسطينية (APIC) من عام ٢٠٠٠م حتى الآن</li> <li>عضو في لجنة الاستثمار في الغرفة التجارية والصناعية بالرياض من عام ٢٠٠٤م حتى الآن</li> </ul>
سعيد محمد عبيد بن زفر	عضو مجلس الإدارة	<ul style="list-style-type: none"> <li>العمر: ٣٦ سنة</li> <li>حاصل على درجة البكالوريوس من جامعة لينفيلد بولاية أوريغون في الولايات المتحدة الأمريكية عام ١٩٩٦م</li> <li>نائب رئيس شركة بن زفر من عام ١٩٩٨م حتى الآن</li> <li>مدير عام شركة التسويق والاتصالات الدولية من عام ٢٠٠٦م حتى الآن</li> </ul>
ابراهيم محمد السيف	عضو مجلس إدارة	<ul style="list-style-type: none"> <li>العمر: ٥٠ سنة</li> <li>حاصل على درجة الماجستير في الاقتصاد من جامعة ساوث كاليفورنيا في الولايات المتحدة الأمريكية عام ١٩٨٦م</li> <li>مدير عام إدارة الاستثمار المالي في المؤسسة العامة للتأمينات الاجتماعية من عام ١٩٩٠م حتى الآن</li> <li>عضو مجلس إدارة الشركة العربية السعودية للأسمدة (سافكو) من عام ٢٠٠٢م حتى الآن</li> </ul>
الدكتور فهد عبد الله المبارك	عضو مجلس الإدارة	<ul style="list-style-type: none"> <li>العمر: ٥٢ سنة</li> <li>حاصل على درجة الدكتوراه في إدارة الأعمال من جامعة هيوستن بالولايات المتحدة الأمريكية</li> <li>عضو مجلس إدارة في الشركة السعودية لصناعة الكابلات الهاتفية المحدودة من عام ٢٠٠٥م حتى الآن</li> <li>عضو مجلس إدارة البنك السعودي الهولندي من عام ٢٠٠٥م حتى الآن</li> <li>رئيس مجلس إدارة سوق الأسهم السعودية تداول من ديسمبر ٢٠٠٧م حتى الآن</li> <li>عضو مجلس إدارة كارفور من ٢٠٠٢م حتى الآن</li> <li>عضو مجلس إدارة مجموعة شركات كابلات الرياض من ٢٠٠٥م حتى الآن</li> <li>عضو مجلس إدارة أموال الخليج للاستثمار التجاري من عام ٢٠٠٤م حتى الآن</li> </ul>

المصدر: شركة اتحاد اتصالات

## ٤-١٢ الهيكل التنظيمي

يهدف الهيكل التنظيمي لموبايلي إلى تحقيق إدارة لامركزية تعمل على موازنة متطلبات أعمال الشركة مع الاحتياجات المحددة لسراخ السوق.

يتم تنظيم أعمال موبايلي في أربعة مناطق جغرافية في المملكة مع الحفاظ على الضوابط الأساسية والتي تعمل بشكل مركزي من مقر الشركة الرئيسي بالرياض. وتتمتع المراكز الإقليمية في المناطق باستقلال ذاتي يكفي لتعديل نماذج أعمالها حسب متطلبات المنطقة التي تعمل بها هذه المراكز. في حين أن الوظائف الاستراتيجية مثل تخطيط المنتجات والخدمات وهيكل التعريف وتطوير العلامات التجارية والفوترة وسياسات الترويج والأمور المالية الخاصة بالعملاء يتم تنفيذها بشكل مركزي. أما بالنسبة للقوة العاملة لدى موبايلي فليديها ما يزيد عن ٣,٢٧٣ موظفاً من بينهم ٢,٥٥١ سعوديون، حيث يشكل الموظفون من المملكة العربية السعودية ما نسبته ٧٨٪ من إجمالي هذا العدد. كذلك يعمل في شركة بيانات الأولى التابعة إلى موبايلي ١٢٤ موظفاً بينهم ٣٥ موظفاً سعودياً أي بنسبة سعودة تبلغ ٢٦٪. أما موبايلي انفوتيك الهندية فيعمل بها ١٢١ موظفاً جميعهم من الجنسية الهندية. وفي ما يلي تفصيل لعدد الموظفين في موبايلي والشركات التابعة لها حسب كل قسم:

جدول ١١: موظفو موبايلي

عدد الموظفين	القسم	موظفو موبايلي
٥	مكتب الرئيس العام	
١٤٦	العقود والإدارة	
٢	مكتب مدير العمليات	
٨	العلاقات التجارية	
١٠	الاتصالات التجارية	
٢٩	مساعدة العمليات والهندسة	
١٦٨	الإدارة المالية	
٨٠	إدارة الموارد البشرية	
١٠	التدقيق الداخلي	
١٩٧	تقنية المعلومات	
٦	العلاقات القانونية	
٧٠	التسويق	
٢٦٩	تطوير شبكة النقال	
٢٣٦	خدمات الشبكات	
١,٩٨٢	المبيعات وخدمة العملاء	
٤١	الشبكة السعودية للألياف الضوئية	
١٣	مبيعات الجملة	
٣,٢٧٢	المجموع	

المصدر: شركة اتحاد اتصالات

جدول ١٢: موظفو بيانات الأولى

عدد الموظفين	القسم	موظفو شركة بيانات الأولى
٦٣	التقنية	
١٤	خدمة العملاء	
٦	تقنية المعلومات	
٢١	العقود والإدارة	
٢٣	المبيعات	
٣	الإدارة المالية	
٢	مكتب المدير العام	
٢	إدارة الموارد البشرية	
١٣٤	المجموع	

المصدر: شركة اتحاد اتصالات

جدول ١٣: إنفو تيك الهندية

عدد الموظفين	القسم	موظفو شركة إنفو تيك الهندية
٣	إدارة الموارد البشرية	
٢	الإدارة المالية	
١١٤	تقنية المعلومات	
٢	والإدارة	
١٢١	المجموع	

المصدر: شركة اتحاد اتصالات

وفيما يلي الهيكل التنظيمي لموبايلي:

شكل ١: الهيكل التنظيمي لموبايلي

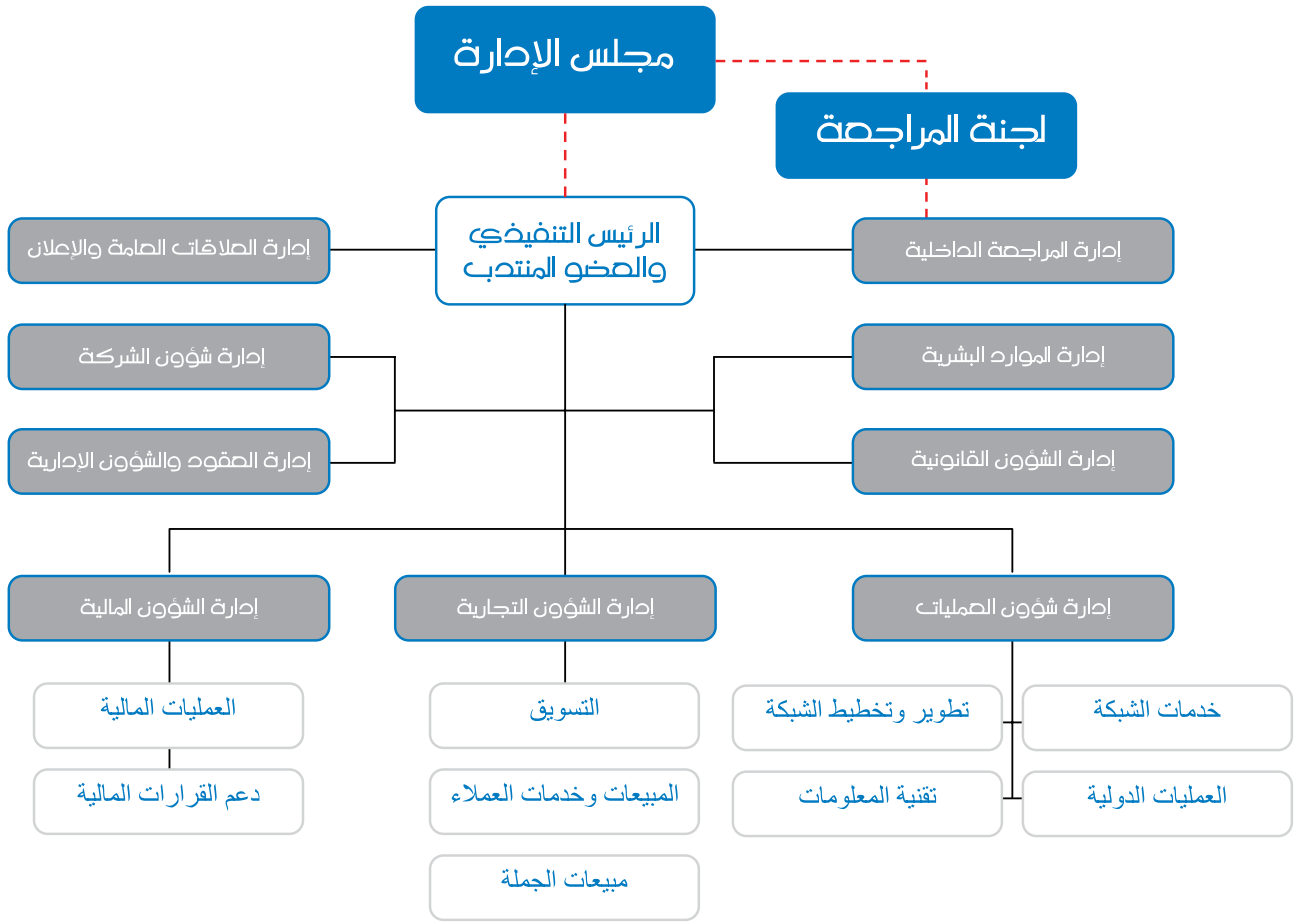

المصدر: شركة اتحاد اتصالات

## ٤-١٣ فريق الإدارة

بموجب بنود اتفاقية الإدارة، تعين شركة اتصالات مدراء لتولي مناصب الرئيس التنفيذي والرئيس التنفيذي للعمليات والرئيس التنفيذي للشؤون المالية والرئيس التنفيذي لتطوير الشبكة والرئيس التنفيذي للشؤون التجارية. ويمكن أن يكون هؤلاء المدراء إما من موظفي شركة اتصالات أو من المتخصصين الذين لديهم خبرة ذات علاقة يتم توظيفهم خصيصاً لهذا الواجب. وبالتالي فإن اتفاقيات التوظيف الخاصة هؤلاء الموظفين سيتم إبرامها مع شركة اتصالات. وتساعد اتفاقية الإدارة في تمكين موبايي من الاستفادة من خبرة اتصالات الكبيرة في منطقة مجلس التعاون الخليجي في قطاع الاتصالات، وتوفير الوصول إلى كادر من الافراد والمنتجات والخدمات التي أثبتت جدارتها. الجدول التالي يبين أعضاء الإدارة التنفيذية وعدد الأسهم المملوكة التي يملكونها:

جدول ١٤: أعضاء الإدارة التنفيذية والأسهم المملوكة لكل عضو

أعضاء الإدارة التنفيذية والأسهم المملوكة لكل عضو		
الاسم	اللقب	عدد الأسهم المملوكة
ثامر الحوسني	الرئيس التنفيذي للشؤون المالية	-
عبدالعزیز التمامي	الرئيس التنفيذي - العمليات	١,٩٦٥
ديفيد ميرفي	الرئيس التنفيذي - التسويق	-
محمد بسيسو	الرئيس التنفيذي - المبيعات وخدمة العملاء	-
حامد الخرجي	الرئيس التنفيذي - الموارد البشرية	-
عبد الرحمن غالب	الرئيس التنفيذي - العقود	-
محمد باصافي	الرئيس التنفيذي - تشغيل الشبكة	٦,٠٠٠
ماجد المسمار	الرئيس التنفيذي - تطوير الشبكة	-

المصدر: شركة اتحاد اتصالات

وبموجب بنود اتفاقية الإدارة، تتولى اتصالات مسؤولية كاملة عن تصميم وتخطيط وتشغيل الشبكة. ويتمثل حجر الأساس في اتفاقية الإدارة بالمعزم على نقل المهارات والخبرة والمعرفة من اتصالات إلى موظفي موبايي من المواطنين السعوديين. وتعكس اتفاقية الإدارة هذا الأمر من خلال رؤيتها في خفض التدريجي من المشاركة اليومية لشركة اتصالات وإحلال الموظفين السعوديين خلال فترة هذه الاتفاقية.

### الإدارة التنفيذية

جدول ١٥: الإدارة التنفيذية

الإدارة التنفيذية		
الاسم	الوظيفة	المؤهلات الصلبة والخبرة الصلبة
ثامر الحوسني	الرئيس التنفيذي للشؤون المالية	<ul style="list-style-type: none"> <li>تاريخ الميلاد ١٩٦٩/٠٩/١٥ م</li> <li>حاصل على درجة المحاسبة من جامعة الإمارات العربية المتحدة</li> <li>يحمل شهادة المحاسبين القانونيين CPA</li> <li>محاسب قانوني وعضو في جمعية المحاسبين القانونيين الأمريكية AICPA</li> <li>١٢ سنة عمل مع شركة اتصالات</li> </ul>
عبدالعزیز التمامي	الرئيس التنفيذي - العمليات / سكرتير مجلس الإدارة	<ul style="list-style-type: none"> <li>تاريخ الميلاد ١٩٥٥ م</li> <li>تخرج بمرتبة الشرف وحصل على درجة البكالوريوس في الهندسة الكهربائية من جامعة متشيجان بالولايات المتحدة الأمريكية</li> <li>خبرة ٣ سنوات في شركة الاتصالات السعودية ثم سبع سنوات في وزارة البرق والبريد والهاتف كمدير عام</li> </ul>
ديفيد ميرفي	الرئيس التنفيذي - التسويق	<ul style="list-style-type: none"> <li>تاريخ الميلاد ١٩٧١/٠٥/٢٣ م</li> <li>حاصل على درجة البكالوريوس في الهندسة الكهربائية والالكترونية من جامعة كوفنتري ببريطانيا، ودرجة الماجستير في إدارة الاعمال من جامعة لوزان بسويسرا</li> <li>عمل لمدة ١٤ عام مع شركة أريكسون و أورانج كمدير الحسابات الدولية ومدير مبيعات ومدير إدارة منتجات</li> </ul>

## الإدارة التنفيذية

الاسم	الوظيفة	المؤهلات الصلمية والخبرة الصلمية
محمد بسيسو	الرئيس التنفيذي - المبيعات وخدمة العملاء	<ul style="list-style-type: none"> <li>تاريخ الميلاد ١٦/١٠/١٩٥٩م</li> <li>حاصل على درجة الماجستير في إدارة الاعمال من جامعة نوتردام بالولايات المتحدة الأمريكية ودرجة البكالوريوس في الهندسة المعمارية من جامعة تكساس في أوستن بالولايات المتحدة الأمريكية</li> <li>عمل في فاست لينك (زين-الاردن) من عام ١٩٩٩م إلى ٢٠٠٦م كمدير للمبيعات وخدمات العملاء</li> </ul>
حامد الخرجي	الرئيس التنفيذي - الموارد البشرية	<ul style="list-style-type: none"> <li>تاريخ الميلاد ١٩٦٢م</li> <li>حاصل على شهادة في إدارة الأعمال في عام ١٩٨٤ م</li> <li>عمل في مؤسسة الإمارات للاتصالات من ١٩٨٤م إلى ٢٠٠٤م</li> <li>إنضم إلى موبايلى في ٢٠٠٤م</li> </ul>
عبد الرحمن غالب	الرئيس التنفيذي - العقود	<ul style="list-style-type: none"> <li>تاريخ الميلاد ٣٠/٠٩/١٩٦٠م</li> <li>حصل على درجة البكالوريوس من جامعة اريزونا في عام ١٩٨٦م، ودبلوم الهندسة الكهربائية قبل انضمامه إلى موبايلى عمل مع الشركة البحرية الوطنية وشركة الصيانة الجوية الخليجية GAMCO بوظيفة مدير الإدارة والموارد البشرية ومدير العقود وكبير مدراء المشتريات ثم انضم إلى مؤسسة الإمارات للاتصالات في عام ١٩٩٩م</li> </ul>
محمد باصافي	الرئيس التنفيذي - تشغيل الشبكة	<ul style="list-style-type: none"> <li>تاريخ الميلاد ٠٦/٠٦/١٩٦٥م</li> <li>تخرج من جامعة بوسطن بولاية ماساشوسيتس في الولايات المتحدة الأمريكية في مجال الهندسة الكهربائية</li> <li>انضم إلى مؤسسة الإمارات للاتصالات في ١٩٨٩ وقد تولى عدة مناصب حيث كان مسؤولاً عن تخطيط وتطوير وصيانة شبكة البيانات وخدمات البيانات في دولة الإمارات</li> </ul>
ماجد المسمار	الرئيس التنفيذي - تطوير الشبكة	<ul style="list-style-type: none"> <li>تاريخ الميلاد ٠١/٠٥/١٩٦٧م</li> <li>حاصل على شهادة البكالوريوس في الهندسة الكهربائية من جامعة نورث ايست في الولايات المتحدة الأمريكية عام ١٩٩٠م</li> <li>عمل في مؤسسة الإمارات للاتصالات منذ العام ١٩٩٠م كمدير المشاريع لشبكة الهاتف المتحرك</li> <li>إنضم لموبايلى عام ٢٠٠٤م</li> </ul>

المصدر: شركة اتحاد اتصالات

## ٤-١٤ المساهمون المؤسسون لموبايلى

المساهمون في موبايلى (٥٪ فأكثر)

تمتلك مؤسسة الإمارات للاتصالات ٢٥, ٢٦٪ من الأسهم ويمتلك باقي المساهمين المؤسسين مع بعضهم البعض ما نسبته ٧٥, ٢٣٪ من الأسهم في حين أن النسبة الباقية ومقدارها ٤٠٪ من رأس المال المساهم يمتلكها الجمهور. يوضح الجدول أدناه الهيكل الذي تتكون منه الأطراف المساهمة في الشركة والنسبة المئوية التي يمتلكها كل طرف.

جدول ١٦: المساهمون في موبايلى

الجهة	نسبة الملكية
مؤسسة الإمارات للاتصالات "اتصالات"	٢٦, ٢٥٪
المؤسسة العامة للتأمينات الاجتماعية	١١, ٢٥٪
شركة عبد العزيز الصغير التجارية للاستثمار	٥, ٦٣٪
مساهمون آخرون يملكون أقل من ٥٪	١٦, ٨٧٪
الجمهور	٤٠, ٠٠٪
المجموع	١٠٠, ٠٠٪

المصدر: شركة اتحاد اتصالات

#### ٤-١٤-١ مؤسسة الإمارات للاتصالات (اتصالات)

تم تأسيس مؤسسة الإمارات للاتصالات - اتصالات بتاريخ ٢٠ اغسطس ١٩٧٦م بموجب المرسوم رقم ٧٨ لعام ١٩٧٦م الصادر من الحكومة الاتحادية لدولة الإمارات العربية المتحدة. وقد تم استبدال هذا المرسوم بالقانون الفدرالي للإمارات العربية المتحدة رقم ١ لعام ١٩٩١م ("القانون ١") المتعلق بالاتصالات الإماراتية والذي أعاد هيكله الشركة وأعاد تحديد وظائفها وسلطاتها.

وتعتبر شركة اتصالات مزود خدمات اتصالات متكاملة تقدم الخدمات الصوتية واللاسلكية والبيانات والانترنت والخدمات متعددة الوسائط. كما أنه يزود خدمات تبادل الانترنت وتوفير النطاق العريض من الشبكة لشركات الاتصالات الأخرى ومزودي خدمات الانترنت في المنطقة.

ويبلغ عدد مشتركي شركة اتصالات حوالي ٦,٣ مليون مشترك في الهاتف النقال حيث يمثل ذلك حصتها في السوق بنسبة تزيد عن ٧٩٪ في الإمارات العربية المتحدة والتي تعتبر واحدة من أكبر الدول التي تستخدم فيها شبكات الهاتف النقال على مستوى دول الشرق الأوسط وشمال أفريقيا. وخلال الثلاث سنوات الماضية اضافت اتصالات حوالي ٢,٧ مليون مشترك جديد من مشتركي الهاتف النقال بالإمارات العربية المتحدة. وعلاوة على ذلك تعتبر اتصالات أول مزود خدمة اتصالات في منطقة الشرق الأوسط وشمال أفريقيا يقوم باطلاق عمليات خدمة الجيل الثالث (٣جي). وبالإضافة إلى عملياتها المحددة في الهاتف النقال يتوفر لشركة اتصالات عدد من وحدات الأعمال التجارية التي توفر خدمات احترافية متخصصة لشركاتها التابعة وغيرها من العملاء المحليين والدوليين. ويشمل نطاق الخدمات والأعمال التي تتم تغطيتها الدخول المباشر إلى شبكة الانترنت وحلول الأعمال الالكترونية وخدمات تسوية فواتير التجوال الدولي ومرافق إنتاج بطاقات تعريف المشتركين ("SIM") ومرافق التدريب والتعليم. اتصالات شركة مدرجة في الإمارات تملك وزارة التمويل والصناعة الإماراتية ٦٠٪ من أسهمها و ٤٠٪ لباقي الجمهور.

جدول ١٧: المساهمون في مؤسسة الإمارات للاتصالات

المساهمون في مؤسسة الإمارات للاتصالات	الجهة
نسبة الملكية	وزارة التمويل والصناعة
٦٠,٠٠٪	الجمهور
٤٠,٠٠٪	

المصدر: شركة اتحاد اتصالات

#### ٤-١٤-٢ المؤسسة العامة للتأمينات الاجتماعية ("GOSI")

تم إنشاء المؤسسة العامة للتأمينات الاجتماعية كمؤسسة حكومية في المملكة العربية السعودية لتطبيق قواعد التأمين الاجتماعي وتنفيذ الأنظمة المتعلقة بتغطية التأمينات الاجتماعية للموظفين وجمع الاشتراكات من الموظفين ودفع المستحقات للأشخاص المؤمن عليهم أو لأفراد عائلاتهم.

وقد أصبحت المؤسسة العامة للتأمينات الاجتماعية مؤسسة عامة بموجب المرسوم الملكي رقم م/٢٢ وتاريخ ٢٣/٩/١٤٢١هـ (الموافق ٣٠ نوفمبر ٢٠٠٠م)، وقرار مجلس الوزراء رقم ١٢٤ بتاريخ ١٢/٩/١٤٢٠هـ (الموافق ٢١ ديسمبر ١٩٩٩م) الذي نص على تفعيل نظام المؤسسة العامة للتأمينات الاجتماعية. وتعتبر المؤسسة العامة للتأمينات الاجتماعية المؤسسة الحكومية المسؤولة عن تطبيق نظام التأمين الاجتماعي وجميع الاشتراكات المتعلقة به في المملكة العربية السعودية. وتغطي أنشطة المؤسسة العامة للتأمينات الاجتماعية ما يزيد عن ٩٢,٠٠٠ منشأة في المملكة العربية السعودية.

وتعتبر المؤسسة العامة للتأمينات الاجتماعية منشأة مستقلة من الناحية المالية والإدارية ويتم الإشراف عليها من قبل مجلس إدارة يتألف من أحد عشر عضواً وهم: وزير العمل (رئيساً)، محافظ المؤسسة العامة للتأمينات الاجتماعية (نائباً للرئيس)، ثلاثة أعضاء يمثلون وزارة العمل ووزارة المالية ووزارة الصحة، وثلاثة مندوبين على مستوى عالي من التأهيل يمثلون الأعضاء المشتركين وثلاثة أعضاء من أرباب العمل. وتقوم المؤسسة العامة للتأمينات الاجتماعية بإدارة أنشطتها من مقرها الرئيسي ومن عشرين مكتب ميداني لها موزعة على كافة مناطق ومحافظات المملكة العربية السعودية.

#### ٤-١٤-٣ شركة عبد العزيز الصغير التجارية للاستثمار

شركة عبد العزيز الصغير التجارية للاستثمار هي شركة تم تأسيسها بموجب السجل التجاري رقم ١٠١٧٤٠٠٤ المسجل في مدينة الرياض بتاريخ ٢٦ ذو القعدة ١٤٢٢هـ (الموافق ٩ فبراير ٢٠٠٢م). ويبلغ رأس مال الشركة ١,٢٠٠,٠٠٠ ريال سعودي مقسم على ٢٤,٠٠٠ سهماً بقيمة ٥٠ ريال للسهم الواحد. ويمتلك عبد العزيز الصغير نسبة ٩٧٪ من رأس مال شركة الصغير. وتتخصص الأنشطة الرئيسية لشركة الصغير في الاعمال التجارية ومقاولات البناء والاستثمار العقاري والأسهم على المستوى المحلي والعالم.

#### ٤-١٥ تعويضات أعضاء مجلس الإدارة

بلغ إجمالي البدلات والمصاريف عن اجتماعات المجلس ولجانه والمسئوليات غير التنفيذية الإضافية المناطة بأعضاء مجلس الإدارة مبلغ ٤,٥ مليون ريال سعودي خلال عام ٢٠٠٧م (٥٠٠ ألف ريال في ٢٠٠٦م). كما بلغت مكافآت الرئيس التنفيذي والعضو المنتدب وأكبر خمسة تنفيذيين من بينهم الرئيس التنفيذي للشؤون المالية في الشركة مبلغ ٩ مليون ريال سعودي خلال عام ٢٠٠٧م و ١,٧ مليون ريال في ٢٠٠٦م.

## ٤-١٦ حوكمة الشركة

لقد تمت صياغة لوائح حوكمة الشركات وجرت مراجعتها من قبل مجلس الإدارة توطئةً لعرض هذه اللوائح على الجمعية العامة العادية في اجتماعها القادم للموافقة عليها. وتتضمن هذه اللائحة الموافقة على الفقرات التي لم يتم تطبيقها بعد وهي كالتالي:

- سياسات الإفصاح وإجراءاته وأنظمتها الإشرافية
- سياسة تنظيم تعارض المصالح ومعالجة حالات التعارض المحتملة لكل من أعضاء مجلس الإدارة والإدارة التنفيذية والمساهمين، ويشمل ذلك إساءة استخدام أصول الشركة ومرافقتها، وإساءة التصرف الناتج عن التعاملات مع الأشخاص ذوي العلاقة
- تشكيل لجنة تسمى (”لجنة الترشيحات والمكافآت“) بالإضافة إلى قواعد اختيار هذه اللجنة
- نظام حوكمة خاص بالشركة لا يتعارض مع أحكام لائحة حوكمة الشركات
- سياسات ومعايير وإجراءات للعضوية في مجلس الإدارة
- سياسة تنظيم العلاقة مع أصحاب المصالح من أجل حمايتهم وحفظ حقوقهم
- سياسات وإجراءات تضمن تطبيق الشركة للأنظمة واللوائح والتزامها بالإفصاح عن المعلومات الجوهرية للمساهمين والدائنين وأصحاب المصالح الآخرين

## ٤-١٦-١ لجنة المراجعة

شكل المجلس لجنة مراجعة للقيام بوظائف معينة تتعلق بجوانب مراجعة أعمال الشركة والسياسات والإجراءات المحاسبية. وتتألف لجنة المراجعة من الأعضاء التالية أسماؤهم:

جدول ١٨: لجنة المراجعة

لجنة المراجعة	
الاسم	الوظيفة
محمد الأشقر	رئيس لجنة المراجعة
سالم علي الشهران	عضو
مازن ابراهيم حسونة	عضو

المصدر: شركة اتحاد اتصالات

## ٤-١٧ إقرار من مجلس الإدارة والإدارة التنفيذية :

يؤكد أعضاء مجلس الإدارة والرئيس التنفيذي وسكرتير مجلس الإدارة ما يلي:

- أنه لم يتم إعلان إفلاسهم في أي وقت ولم يخضعوا لأية إجراءات إفلاس
- لا يوجد هناك أية صلاحية تعطي أحد أعضاء مجلس الإدارة أو الرئيس التنفيذي حق التصويت على عقد أو اقتراح تكون له فيه مصلحة جوهرية وقد تم الإفصاح في هذه النشرة عن العقود التي تعتبر عقود مع أطراف ذات علاقة.
- باستثناء ما ذكر (في جدول رقم ٩ و جدول رقم ١٤) ليس لدى مستشاري الشركة أو أعضاء مجلس الإدارة أو كبار التنفيذيين ولا لأقاربهم ولا لأتباعهم أية مصالح مباشرة أو غير مباشرة في أسهم موبايلى.
- لا يوجد هناك أية صلاحيات تسمح لهم بالاقتراض من الشركة أو التصويت على المكافآت التي تمنح لهم
- لا يوجد للشركة أية نية لتغيير نشاط الشركة وطبيعته التي من أجلها تم تأسيسها.

## ٥ الشركات التابعة والاستثمارات الأخرى

### ١-٥ شركة بيانات الأولى

قامت موبايلى بتاريخ ١٩ أبريل ٢٠٠٨ م بالاستحواذ على ١٠٠٪ من حصص رأس مال شركة بيانات الأولى لخدمات الشبكات المحدودة والمرخص لها بتقديم خدمات المعطيات في المملكة العربية السعودية مقابل ١,٥ مليار ريال سعودي. ووفقاً لعملية الاستحواذ المذكورة، قامت الشركة بالاستحواذ على ٩٩٪ من حصص شركة بيانات الأولى مباشرة، في حين قامت إحدى شركاتها التابعة، شركة اتحاد اتصالات للاستثمار، بالاستحواذ على ١٪ المتبقية. وستسمح الصفقة لموبايلى بتوسيع قاعدتها الاستثمارية وزيادة منابع إيراداتها من خلال عرض منتجات متكاملة ثابتة- ونقالة.

تم تأسيس شركة بيانات الأولى لخدمات الشبكات المحدودة في ١٢ يناير ٢٠٠٤ م الموافق ٢٠ ذي القعدة ١٤٢٤ هـ. سجل تجاري رقم ١٠١٠١٩٢٢٢٨ من قبل ثلاث شركات رائدة في مجال الاتصالات في المملكة العربية السعودية وهي الشركة العربية للتأمين والتجارة (”ASTRA“) وشركة بعد للاتصالات (”BTC“) وشركة نور للاتصالات لتقديم خدمات المعطيات وخدمات الخطوط المباشرة على الشبكة. ويقع مقر مكتبها الرئيسي في مدينة الرياض وتقوم بالعمل في أكثر من أربعة مكاتب إقليمية عبر المملكة العربية السعودية. وقد حصلت شركة بيانات الأولى لخدمات الشبكات المحدودة على ترخيص خدمات البيانات من هيئة الاتصالات وتقنية المعلومات لبناء وتشغيل شبكات ألياف ضوئية جديدة وبيانات وشبكات لاسلكية محلية. كما تخطط شركة بيانات أيضا لبناء وتشغيل مقاسم دولية يتم من خلالها تأسيس الربط مع شبكة الانترنت وغيرها من الشركات الناقلة العالمية. وتقدر أصول الشركة كما في ٢١ ديسمبر ٢٠٠٧ م ب ٦٨,٠٨ مليون ريال سعودي و عدد الموظفين القائميين عليها حسب قائمة الرواتب ب ١٣٤ شخص.

جدول ١٩: نسب الملكية لشركة بيانات الأولى

نسب الملكية لشركة بيانات الأولى			
النسبة	الملكية المباشرة	النسبة	الملكية المباشرة
٢٦,٢٥٪	مؤسسة الإمارات للاتصالات ( اتصالات)	٩٩٪	شركة اتحاد الاتصالات(موبايلى)
١١,٢٥٪	الؤسسة العامة للتأمينات الإجتماعية		
٥,٦٣٪	شركة عبد العزيز الصغير للاستثمار التجاري		
٥٦,٨٧٪	الجمهور ومساهمون آخرون يملكون أقل من ٥٪		
٩٥,٠٠٪	شركة اتحاد الاتصالات(موبايلى)	١٪	شركة اتحاد اتصالات للاستثمار
٥,٠٠٪	شركة عبد العزيز الصغير التجارية للاستثمار المحدودة		

المصدر: شركة اتحاد اتصالات

### ٢-٥ شركة موبايلى انفوتيك الهندية MOBILY INFOTECH INDIA

موبايلى انفوتيك الهندية الخاصة المحدودة هي شركة مملوكة بالكامل من قبل موبايلى وقد تم تأسيسها في عام ٢٠٠٧ م، وتقع في مدينة بانغالور في الهند وستقوم بتزويد حلول تقنية المعلومات والخدمات الاستشارية للشركة الأم في مجال الفوترة والوساطة وعلاقات العملاء والإدارة وضمان الإيرادات وتقديم الخدمات. هذا وتبلغ قيمة أصول الشركة الثابتة ٩٥٦,٨٢٠,٠٠٠ ريال سعودي، كما تبلغ قيمة الأصول قصيرة الأجل ٩٦٨,١٥٥,٠٠٠ ريال سعودي. وتبلغ ملكية موبايلى في أسهم الشركة ٩٩,٩٩٪ أما الباقي (سهم واحد فقط) مملوك للمدير التنفيذي للشركة، أحمد العريني. وحتى الآن تم توظيف ١٢١ موظفا محترفا ومتخصصا ويتوقع أن يزيد هذا العدد في السنوات القليلة القادمة. ويبلغ رأس مال الشركة ٢٠ مليون روبية هندية (١,٨٣٦,٠٠٠ ريال سعودي).

### ٣-٥ شركة اتحاد اتصالات للاستثمار

تم تأسيس شركة اتحاد اتصالات للاستثمار كشركة سعودية ذات مسؤولية محدودة بموجب السجل التجاري رقم ١٠١٠٢٤٥٩٦٨ و تاريخ ١٤٢٩/٢/٢ هـ ورأس مال مقداره ١٠٠,٠٠٠ ريال سعودي لتكون إحدى الشركات الاستثمارية التابعة للشركة التي يمكن إستخدامها في المشاركة في الاستحواذ على أي شركات أخرى وتملك الحصص فيها. وقد تم توزيع رأس مال الشركة عند تأسيسها بنسبة ٩٥٪ للشركة و ٥٪ لشركة عبد العزيز الصغير التجارية للاستثمار المحدودة. وجاري العمل حالياً على نقل نسبة ٥٪ المملوكة من قبل شركة عبد العزيز الصغير التجارية للاستثمار المحدودة إلى إحدى الشركات التابعة للشركة. هذا ولم تبدأ الشركة بمزاولة نشاطها التجاري بعد.



## ٦ استخدام متحصلات الاكتتاب

### ٦-١ استخدام متحصلات الاكتتاب:

يقدر إجمالي متحصلات الاكتتاب بمبلغ وقدره ٢,٠٠٠ مليون ريال سعودي، وتبلغ مصاريف الإصدار ما يقارب ١٠ مليون ريال سعودي سوف يتم دفعها من الاحتياطات النقدية للشركة، وتتضمن هذه المصاريف أتعاب المستشار المالي والمستشار القانوني والمحاسب القانوني وتمعهد تغطية الاكتتاب. وستحصل الشركة على متحصلات صافية تقدر بـ ٢,٠٠٠ مليون ريال سعودي.

ستستخدم الشركة متحصلات الاكتتاب لمساندة تمويل المصاريف و الزيادات الرأسمالية التي تعهدت الشركة بتمويلها بالإضافة إلى مساندة المصاريف والزيادات الرأسمالية المتوقعة خلال الإثني عشر شهراً القادمة (نهاية الربع الثاني من عام ٢٠٠٩م).

سوف تساند المصاريف الرأسمالية الخطط التوسعية لموبايلي، وبالأخص عملية اجتذاب المشتركين من مشغلين آخرين بالإضافة إلى تطوير منتجات جديدة تساعد على زيادة الإيرادات من مبيعات البيانات. كما سيتم تمويل المشاريع المستقبلية لتطوير مدى التغطية بالإضافة إلى جودة شبكات الشركة.

الجدول الموضوع أدناه يستعرض تفاصيل المصاريف الرأسمالية للشركة إلى الربع الثاني من عام ٢٠٠٩م:

جدول ٢٠: المصاريف الرأس مالية

القيمة الإجمالية	المصاريف حسب الفترة (مليون ريال سعودي)				نوعية المصاريف
	٢٠٠٩م		٢٠٠٨م		
	الربع الثاني	الربع الأول	الربع الثالث	الربع الرابع	
١,٣٤٠	٣٧٤	٢٨٢	٢٨٢	٤٠٢	الاستثمار في تحديث مواقع و أجهزة شبكة (GSM)
٣٣٤	١٠٠	٦٧	٦٧	١٠٠	الاستمرار في تحديث وتوسعة تغطية شبكة الجيل الثالث والنصف (٢ جي) و (HSDPA)
١٩٧	-	٧٩	٥٩	٥٩	الاستثمار في توسعة شبكة الالياف الضوئية وشبكة (Metro Network)
١٨٥	١٩	٥٥	٥٥	٥٦	بناء المواقع
١٤٢	-	٦٠	٥٤	٢٨	الشبكة السعودية للألياف الضوئية (SNFN)
٢,١٩٨	٤٩٣	٥٤٣	٥١٧	٦٤٥	مجموع المصاريف الرأسمالية

وفيما يلي عرض لاستخدامات متحصلات الاكتتاب ، علماً بأن معظم هذه الاستخدامات ستستمر على مدار الاثني عشر شهراً المقبلة وذلك حسب خطط الشركة المستقبلية لتوسيع الشبكات والخدمات المقدمة لعملاء موبايلي:

جدول ٢١: استخدامات متحصلات الاكتتاب

نوع المصاريف	وصف الاستخدام
الاستمرار في تحديث مواقع و أجهزة شبكة (GSM)	الاستثمار في تحديث وتوسعة تغطية شبكة (GSM) حسب احتياجات المناطق المختلفة في أنحاء المملكة، وبتكلفة مقدرة بـ ١٣٤٠ مليون ريال تقريباً خلال فترة الاثني عشر شهراً القادمة.
الاستمرار في تحديث وتوسعة شبكة الجيل الثالث والنصف (٢ جي) و (HSDPA)	الاستثمار في تحديث وتوسعة تغطية شبكة (٢G) حسب احتياجات المناطق المختلفة في أنحاء المملكة، وبتكلفة مقدرة بحوالي ٣٣٤ مليون ريال تقريباً لفترة الاثني عشر شهراً القادمة.
الاستمرار في تحديث وتوسعة شبكة الالياف الضوئية داخل المدن (Metro Network)	الاستثمار في تحديث وتوسعة شبكة الالياف الضوئية داخل المدن والخاصة بتراسل المعطيات لمواقع المشتركين وخدمات الربط البيئي، وبتكلفة مقدرة بحوالي ١٩٧ مليون ريال تقريباً خلال فترة الاثني عشر شهراً القادمة.
بناء المواقع	تحتاج الشركة لبناء مواقع أبراج لدعم التغطية، وعليه فإن بناء المواقع هو عملية مستمرة حيث تسعى الشركة في الفترة المقبلة للمزيد من التوسعات والتغطيات لمختلف أنحاء المملكة، وتقدر تكلفة بناء المواقع لفترة الاثني عشر شهراً القادمة بحوالي ١٨٥ مليون ريال تقريباً.
استكمال مشروع الشبكة السعودية للألياف الضوئية (SNFN)	بناء شبكة من الألياف الضوئية تغطي مسافة ١٢,٦٠٠ كيلومتر من الطرق السريعة في المملكة حيث تم استكمال ٨٧٪ من هذه المشروع حتى الآن وذلك بعد الانتهاء من وضع ٣ من أصل سبعة شبكات قطرية في كل مدن المملكة الرئيسية (الدمام، جدة، الرياض). ويتوقع إتمام المشروع في يونيو ٢٠٠٩م. وتكلفته الإجمالية تقدر بـ ١٤٢ مليون ريال تقريباً.

## ١- الاستمرار في تحديث مواقع وأجهزة شبكة (GSM)

تعتمد الشركة استخدام متحصلات الاكتتاب الخاصة بتحديث وتوسعة مواقع وأجهزة شبكة GSM كما يلي:

- إضافة المعدات الخاصة بالشبكة اللاسلكية إلى الأبراج والمواقع بالإضافة إلى ما يسمى بـ (Master Switching Center) MSC وهو المركز الرئيسي لتشغيل الشبكة اللاسلكية
- تطوير برامج الفوترة ومقاومة الاحتيال والتي تمكن الشركة من توفير المزيد من الخدمات والعروض المتاحة للمشاركين ومستخدمي الشبكة
- التكلفة التقديرية المتوقع صرفها لتحديث مواقع وأجهزة شبكة (GSM) خلال الاثني عشر شهراً القادمة مبلغ ١,٢٤٠ مليون ريال تقريباً

## ٢- الاستمرار في تحديث وتوسعة شبكة الجيل الثالث والنصف (3ج) و (HSDPA)

تتخذ موبيلي خطوات تجاه تحديث وتوسعة شبكة تحويلية تعتمد على تقنية (3ج HSDPA) وسوف تستهدف الشركة العملاء الذين يبحثون عن الفوترة الخاصة، و الخدمات الخاصة، و موفري الخدمات الشاملة وذلك في كل من البيت، الهاتف المتنقل وقطاع الأعمال. إن ارتفاع الطلب على الخدمات والتطبيقات ذات سعة البيانات العالية أدت إلى ارتفاع كبير في استخدام خدمات البيانات ذات السرعة العالية والتي تقدر حالياً بـ ٧ تيرابايت (٧,٠٠٠ جيجابايت) يومياً. و تقوم موبيلي حالياً بزيادة استثماراتها لتوسعة انتشار شبكة HSDPA و 3ج لتشمل هذه التغطية جميع أنحاء المملكة. وتغطي هذه الشبكة حالياً ٢٢ مدينة فقط. ستتطلب توسعة هذه الشبكة من موبيلي إضافة معدات جديدة معدة خصيصاً لتوفير هذه الخدمة ذات متطلبات نقل وتبادل البيانات بسرعات وسعات عالية وذلك في المواقع والأبراج التي تحتوي على مساحات كافية. أما في المناطق التي لا يوجد بها أبراج أو مواقع ذات مساحة استيعاب كافية لهذه الأجهزة والمعدات فتتطلب من موبيلي بناء أبراج ومواقع جديدة لوضع معدات الشبكة بها. و تقدر التكلفة المتوقع صرفها لتحديث وتوسعة شبكة مواقع وأجهزة شبكة الجيل الثالث والنصف (3ج) و (HSDPA) خلال الاثني عشر شهراً القادمة مبلغ ٢٤٤ مليون ريال تقريباً.

## ٣- الاستمرار في تحديث وتوسعة شبكة الألياف الضوئية داخل المدن (Metro Network)

شبكة الألياف الضوئية داخل المدن هي توسعة للشبكة السعودية للألياف الضوئية والتي تستخدم لأغراض ترأسل المعطيات كما توفر خدمات الإتصال البيئي بين نقاط الخدمة التابعة إلى موبيلي داخل حدود المدينة. يتم من خلال هذه الشبكة توصيل الألياف الضوئية إلى المنازل و مناطق الأعمال. التكلفة التقديرية المتوقع صرفها لتحديث وتوسعة شبكة الألياف الضوئية خلال الاثني عشر شهراً القادمة مبلغ ١٩٧ مليون ريال تقريباً.

## ٤- بناء المواقع

تمتلك موبيلي حالياً ٨٤٢,٤ برجاً من بينها ٩٩٣ برجاً خاص بتقنية 3ج، مما يعطي موبيلي نسبة تغطية للمناطق السكانية تقدر بـ ٩٦٪ من كافة سكان المملكة و ٢٢,٠٠٠ كم من الطرق السريعة. و بنية توسعة تغطية الشبكة و تطوير التكنولوجيا المستخدمة فيها فإن موبيلي تعتمد بناء مواقع و أبراج جديدة وذلك في المناطق التي لا توجد بها تغطية، بالإضافة إلى المناطق التي لا تحتوي المواقع والأبراج الموجودة فيها على مساحات كافية. وسيكون بعض هذه الأبراج مجهزة لتثبيت معدات ذات تكنولوجيا أكثر تطوراً من الموجودة حالياً (تكنولوجيا 3,٥ ج على سبيل المثال). و تقدر تكلفة بناء المواقع لفترة الاثني عشر شهراً القادمة بحوالي ١٨٥ مليون ريال تقريباً.

## ٥- استكمال مشروع الشبكة السعودية للألياف الضوئية (SNFN "Saudi National Fiber optic Network")

نظراً للطلب المتنامي على خدمات النطاق العريض ومعدل الاختراق المنخفض للنطاق العريض في المملكة والذي يبلغ نسبة ٢,٥٪ في عام ٢٠٠٧م (مقارنة مع معدل اختراق للنطاق العريض في دول مجلس التعاون الخليجي بلغت نسبته ٥,٢٪)، فإن النطاق العريض يوفر فرصاً أفضل للأعمال في المستقبل. لقد دخلت موبيلي في شراكة استراتيجية في شهر فبراير ٢٠٠٦م مع شركة الاتصالات المتكاملة (ITC) وبيانات الأولى (شركة تابعة لموبيلي) لتطوير شبكة ألياف ضوئية جديدة. وسوف تغطي الشبكة ١٢,٦٠٠ كيلو متر من الطرق السريعة بتكلفة استثمار اجمالية تبلغ واحد مليار ريال سعودي (٢٦٧ مليون دولار)، حيث تبلغ حصة موبيلي في هذا المشروع ٦٦,٦٪. كذلك يتوقع أن يؤدي توسيع الشبكة هذا إلى تحسين خدمات الشركة وذلك نتيجة للزيادة التي سيجدها المشروع في سرعة إرسال خدمات البيانات. و تقدر تكلفة تطوير هذه الشبكة بـ ١٤٢ مليون ريال تقريباً ومن المتوقع الانتهاء منها في يونيو ٢٠٠٩م.

## ٢-٦ مصادر تمويل مصاريف الاكتتاب:

سيتم استخدام مصاريف الاكتتاب لتمويل ما قيمته ٢,٠٠٠ مليون ريال سعودي من المصاريف الرأسمالية المذكورة أعلاه، وستم تمويل الباقي عن طريق النقدية المتحصلة من العمليات. وفي ما يلي تفصيل مصادر تمويل المصاريف الرأسمالية المقدرة بـ ٢,١٩٨:

جدول ٢٢: مصادر تمويل المصاريف الرأسمالية:

المصدر	القيمة (مليون ريال سعودي)
متحصلات الاكتتاب	٢,٠٠٠
النقدية المتحصلة من العمليات	١٩٨
<b>المجموع</b>	<b>٢,١٩٨</b>

## ١-٧ مناقشة وتحليل الإدارة للمركز المالي للشركة ونتائج الأعمال

إن مناقشة وتحليل إدارة شركة اتحاد اتصالات مركزها المالي ونتائج أعمالها مبنية على ويجب أن تقرأ مع القوائم المالية الأولية الموحدة لفترة الستة أشهر المنتهية في ٣٠ يونيو ٢٠٠٨م والتي تم فحصها من قبل السادة ديلويت أند توش - بكر أبو الخير وشركاهم والقوائم المالية المراجعة للسنتين المنتهيتين في ٣١ ديسمبر ٢٠٠٧م و ٢٠٠٦م وللفترة من ١٤ ديسمبر ٢٠٠٤م وحتى ٣١ ديسمبر ٢٠٠٥م والإيضاحات المرفقة والتي تم مراجعتها من السادة كي بي أم جي الفوزان والسدحان والذين أصدروا تقاريراً غير متحفظة حولها. وقد أعطى السادة ديلويت أند توش - بكر أبو الخير وشركاهم والسادة كي بي أم جي الفوزان والسدحان (المدقق المالي لموبايلي في الأعوام ٢٠٠٥م، ٢٠٠٦م، ٢٠٠٧م) موافقة خطية على الإشارة إليهم ضمن نشرة الإصدار.

تحتوي مناقشة وتحليل المركز المالي للشركة ونتائج الأعمال على توقعات مالية مستقبلية، قد تطوي على مخاطر وعوامل غير مؤكدة. وقد تختلف عن تلك التي قد تحققها الشركة في المستقبل نتيجة للعديد من العوامل شاملة تلك التي سيتم استعراضها فيما يلي أو التي تم تضمينها في أي موقع آخر من نشرة الإصدار هذه.

### ١-١-٧ إقرارات أعضاء مجلس الإدارة بخصوص المعلومات المالية

يقر أعضاء مجلس الإدارة بأنه تم استخراج كافة المعلومات المالية المدرجة في نشرة الإصدار من القوائم المالية الأولية الموحدة لفترة الستة أشهر المنتهية في ٣٠ يونيو ٢٠٠٨م والقوائم المالية المراجعة للسنتين المنتهيتين في ٣١ ديسمبر ٢٠٠٧م و ٢٠٠٦م وللفترة من ١٤ ديسمبر ٢٠٠٤م وحتى ٣١ ديسمبر ٢٠٠٥م دون إجراء أي تعديل جوهري عليها. وأنه تم إعداد القوائم المالية وفحصها / مراجعتها وفقاً لمعايير المحاسبة الصادرة عن الهيئة السعودية للمحاسبين القانونيين.

كما يقر أعضاء مجلس الإدارة بعدم وجود أي تغيير سلبي جوهري في الوضع المالي والتجاري للشركة خلال فترة الستة أشهر المنتهية في ٣٠ يونيو ٢٠٠٨م والسنتين المنتهيتين في ٣١ ديسمبر ٢٠٠٧م و ٢٠٠٦م وللفترة من ١٤ ديسمبر ٢٠٠٤م وحتى ٣١ ديسمبر ٢٠٠٥م حتى تاريخ نشرة الإصدار.

### ٢-١-٧ نتائج التشغيل

تلخص الجداول التالية قوائم الدخل الأولية الموحدة المفحوصة للشركة لفترتي الستة أشهر المنتهية في ٣٠ يونيو ٢٠٠٨م و ٢٠٠٧م وقوائم الدخل المراجعة للسنتين المنتهيتين في ٣١ ديسمبر ٢٠٠٧م و ٢٠٠٦م وللفترة من ١٤ ديسمبر ٢٠٠٤م وحتى ٣١ ديسمبر ٢٠٠٥م:

جدول ٢٣ : قائمة الدخل

البيان بالآلاف الريالات السعودية	الستة المنتهية في ٣٠ يونيو		الستة المنتهية في ٣١ ديسمبر	
	٢٠٠٨م	٢٠٠٧م	٢٠٠٧م	٢٠٠٦م
إيرادات التشغيل	٤,٨٥١,٣٤١	٣,٩٥٥,١٦٢	٨,٤٤٠,٤٣٢	٥,٨٤٠,٨١٥
تكلفة الخدمات	(٢,٢١٤,٧٢٨)	(١,٨١٠,٨٥٦)	(٣,٧٩٢,١٩٣)	(٢,٦٨٠,٤٦٦)
إجمالي الربح	٢,٦٣٦,٦١٣	٢,٠٩٤,٣٠٦	٤,٦٤٨,٢٣٩	٣,١٦٠,٣٤٩
مصاريف بيع وتسويق	(٣٨٠,٧٦٨)	(٢٥١,١٧٣)	(٤٦٦,٥٥٣)	(٣٦٥,٢٠٠)
مصاريف إدارية وعمومية	(٦٧٩,٣٧٩)	(٤٥٨,٢٢١)	(١,٢٣٤,٨٧٧)	(٧٩٤,٦٤٥)
الإستهلاك والإطفاء	(٦١٢,١٠٩)	(٤٨٤,٩٥٠)	(١,٠٣٠,٩١٩)	(٨٤٤,٩٧٩)
إجمالي مصاريف التشغيل	(١,٦٧٢,٢٥٦)	(١,٢٩٤,٣٤٤)	(٢,٧٣٢,٣٤٩)	(٢,٠٠٤,٨٢٤)
الربح من العمليات التشغيلية	٩٦٤,٣٥٧	٧٩٩,٩٦٢	١,٩١٥,٨٩٠	١,١٥٥,٥٢٥
مصاريف تمويلية	(٢٠٤,٥٤٦)	(٢٦١,٢٦٤)	(٥٥٥,٣٩١)	(٤٧٨,٦٨٠)
إيرادات أخرى	١٩,٢٦٧	١٥,٧٥٧	٤٣,٢٥١	٢٣,٥١٣
الربح قبل الزكاة	٧٧٩,٠٧٨	٥٥٤,٤٥٥	١,٤٠٣,٧٥٠	٧٠٠,٣٥٨
مخصص الزكاة	(٤,٦٥٧)	-	(٢٤,٢٠٢)	-
الربح الصافي للفترة/ للسنة	٧٧٤,٤٢١	٥٥٤,٤٥٥	١,٣٧٩,٥٤٨	٧٠٠,٣٥٨

المصدر: القوائم المالية الأولية الموحدة والمراجعة

البيان	نسبة من إيرادات التشغيل			
	السنة المنتهية في ٣١ ديسمبر		الستة أشهر المنتهية في ٣٠ يونيو	
	٢٠٠٦م	٢٠٠٧م	٢٠٠٧م	٢٠٠٨م
إيرادات التشغيل	١٠٠,٠٠٪	١٠٠,٠٠٪	١٠٠,٠٠٪	١٠٠,٠٠٪
تكلفة الخدمات	(٥٨,٢١)٪	(٤٤,٩٣)٪	(٤٦,٣٧)٪	(٤٥,٦٥)٪
إجمالي الربح	٤١,٧٩٪	٥٥,٠٧٪	٥٣,٦٣٪	٥٤,٣٥٪
مصاريف بيع وتسويق	(١٦,٥١)٪	(٦,٢٥)٪	(٨,٩٩)٪	(٧,٨٥)٪
مصاريف إدارية وعمومية	(٣٢,٠٧)٪	(١٢,٦١)٪	(١١,٧٢)٪	(١٤,٠٠)٪
الاستهلاك والأطفاء	(٤٤,٤٨)٪	(١٤,٤٧)٪	(١٢,٤٢)٪	(١٢,٦٢)٪
إجمالي مصاريف التشغيل	(٩٣,٠٦)٪	(٣٤,٣٢)٪	(٣٣,١٤)٪	(٣٤,٤٧)٪
الربح من العمليات التشغيلية	(٥١,٢٧)٪	١٩,٧٨٪	٢٠,٤٨٪	١٩,٨٨٪
مصاريف تمويلية	(٢٠,٩٢)٪	(٨,٢٠)٪	(٦,٦٩)٪	(٤,٢٢)٪
إيرادات أخرى	١,٩٤٪	٠,٤٠٪	٠,٥١٪	٠,٤٠٪
الربح قبل الزكاة	(٧٠,٢٥)٪	١١,٩٩٪	١٦,٦٣٪	١٦,٠٦٪
مخصص الزكاة	٠,٠٠٪	٠,٠٠٪	(٠,٢٩)٪	(٠,١٠)٪
الربح الصافي للفترة / السنة	(٧٠,٢٥)٪	١١,٩٩٪	١٦,٣٤٪	١٥,٩٦٪

المصدر: شركة اتحاد اتصالات

## إيرادات التشغيل

يلخص الجدول التالي تفاصيل إيرادات التشغيل لفترتي الستة أشهر المنتهية في ٣٠ يونيو ٢٠٠٨م و ٢٠٠٧م وللسنتين المنتهيتين في ٣١ ديسمبر ٢٠٠٧م و ٢٠٠٦م و للفترة من ١٤ ديسمبر ٢٠٠٤م وحتى ٣١ ديسمبر ٢٠٠٥م:

## جدول ٢٥: إيرادات التشغيل

البيان بالآلاف الريالات السعودية	السنة المنتهية في ٣١ ديسمبر			
	٢٠٠٦م		٢٠٠٧م	
	٢٠٠٦م	٢٠٠٧م	٢٠٠٧م	٢٠٠٨م
استخدام	١,٢٩٤,٧٥٩	٤,٣٦٥,٦١٩	٦,٤١١,٧٢٦	٣,٥٦٩,٢٤٧
إيرادات الربط البيني	٣٠٩,٤٣٨	١,١١٠,٥٨٧	١,٤٦٢,٢٠٣	٦٢٢,٧٠٤
رسوم الإشتراك الشهري	٢٩,٩٢٠	٢١٢,٧٨٦	٢٩١,٩٦٦	١٦٠,٦١٨
إيرادات التجوال	١٢,١٧٦	٨١,٨٩٨	١١٠,١١١	٤٣,٦٦٠
رسوم التشغيل	٥,٤٤٤	١٩,٨٨٣	٢٦,٧٦٧	١٨,١٢٧
أخرى	-	٤٩,٠٤٢	١٣٧,٦٥٩	٥٣,١٧٧
المجموع	١,٦٦١,٧٣٧	٥,٨٤٠,٨١٥	٨,٤٤٠,٤٣٢	٣,٩٠٥,١٦٢

المصدر: القوائم المالية الأولية الموحدة والمراجعة وشركة اتحاد اتصالات

تقوم الشركة بنشاط رئيسي واحد وهو تقديم خدمات الهاتف النقال في المملكة العربية السعودية وذلك فيما يتعلق بالرخصة أو الرخص التي تمنحها هيئة الاتصالات وتقنية المعلومات للشركة في المملكة العربية السعودية. وقد بلغ إجمالي الإيرادات التشغيلية ٨٥١,٨ مليون ريال سعودي في النصف الأول من العام ٢٠٠٨م مقابل ٣,٩٠٥ مليون ريال سعودي في النصف الأول من العام ٢٠٠٧م أي ما يشكل ارتفاعاً بنسبة ٢,٢٤٪ عن نفس الفترة من العام الماضي. كما شهدت الإيرادات لعام ٢٠٠٧م ارتفاعاً ملحوظاً بنسبة ٤٤,٥٪ مقارنة بعام ٢٠٠٦م وذلك نتيجة زيادة عدد المشتركين والدقائق المستخدمة من جراء الاستثمار في الحملات التسويقية والعروض الترويجية بالإضافة إلى إطلاق خدمات جديدة وتوسيع شبكة التغطية وزيادة عدد منافذ البيع وتوقيع اتفاقيات تجوال دولي جديدة وتطوير خدمة العملاء. وقد بلغ الربح من العمليات التشغيلية للشركة ٩٦٤ مليون ريال عن النصف الأول من عام ٢٠٠٨م مقارنة بـ ٨٠٠ مليون ريال عن نفس الفترة من العام السابق محققاً نسبة زيادة بلغت ٢٠,٥٪. وبلغ

صافي الأرباح في النصف الأول من العام ٢٠٠٨م ما قيمته ٧٧٤ مليون ريال سعودي (١,٥٥ ريال ربحية السهم) مقابل ٥٥٤ ريال (١,١١ ريال ربحية السهم) عن نفس الفترة من العام الماضي محققة نسبة نمو بلغت ٣٩,٧٪. وفيما يلي وصف لكل أوجه الإيرادات التي تمثل النشاط الرئيسي للشركة:

١. **استخدام:** وهي الرسوم التي يدفعها جميع العملاء مفوتراً كان أو مسبق الدفع نظير خدمة الإتصال، وقد ارتفع إجمالي رسوم الاستخدام للنصف الأول من عام ٢٠٠٨م بنسبة ١٩,١٪ عن نفس الفترة من العام الماضي كما ارتفعت رسوم الاستخدام لعام ٢٠٠٧م بنسبة ٤٦,٩٪ مقارنة بعام ٢٠٠٦م.
٢. **إيرادات الربط البيئي:** وهي الإيرادات التي يتم تحصيلها من مشغلي الاتصالات الناتجة عن إتصال مشتركي الشبكات الأخرى بشبكة موبايلي. وقد ارتفع إجمالي إيرادات الربط البيئي للنصف الأول من عام ٢٠٠٨م بنسبة ٢٨,٤٪ عن نفس الفترة من العام الماضي كما ارتفعت إيرادات الربط البيئي لعام ٢٠٠٧م بنسبة ٢١,٧٪ مقارنة بعام ٢٠٠٦م.
٣. **رسوم الإشتراك الشهري:** وهي الرسوم التي تقوم الشركة بتحصيلها شهرياً من عملاء الخطوط المفوترة للهاتف النقال نظير اشتراكهم بالخدمة. وقد ارتفع إجمالي رسوم الإشتراك المحصلة للنصف الأول من عام ٢٠٠٨م بنسبة ٢٠,٢٪ مقارنة بنفس الفترة من العام السابق كما ارتفعت هذه الرسوم لعام ٢٠٠٧م بنسبة ٢٦,٦٪ مقارنة بعام ٢٠٠٦م.
٤. **إيرادات التجوال:** وهي الإيرادات الناتجة عن استخدام شبكة موبايلي في الإتصال من قبل مشتركين خارجيين (من خارج المملكة العربية السعودية) وذلك عند زيارتهم للمملكة. وقد ارتفعت إيرادات التجوال خلال النصف الأول من ٢٠٠٨م بنسبة ٥٢,٦٪ مقارنة بنفس الفترة من العام السابق كما ارتفعت هذه الإيرادات لعام ٢٠٠٧م بنسبة ٢٤,٤٪ مقارنة بعام ٢٠٠٦م.
٥. **رسوم التشغيل:** وهي الرسوم التي تقوم الشركة بتحصيلها من عملائها عند تشغيل خط جديد للهاتف النقال. وقد انخفض إجمالي رسوم التشغيل المحصلة للنصف الأول من عام ٢٠٠٨م بنسبة ١٥,٤٪ مقارنة بنفس الفترة من العام السابق كما ارتفعت هذه الرسوم لعام ٢٠٠٧م بنسبة ٢٤,٦٪ مقارنة بعام ٢٠٠٦م.
٦. **إيرادات أخرى:** وهي الإيرادات الناتجة من الخدمات الأخرى التي تقدمها الشركة لعملاء الهاتف النقال مثل خدمة رنان وخدمة الرقم المفضل بالإضافة إلى إيرادات بيع أجهزة الاتصالات مثل الهواتف النقالة وإيرادات المشاركة في استخدام المحطات مع الشبكات المحلية داخل المملكة. كما تشمل تلك الإيرادات الأخرى على مبلغ ٢ مليون ريال سعودي إيرادات ناتجة من الشركة التابعة - شركة بيانات الأولى لخدمات الشبكات - نظير تقديم خدمات الأنترنت لعملائها. وقد ارتفعت الإيرادات الأخرى خلال النصف الأول من ٢٠٠٨م بنسبة ١٤٦,٥٪ مقارنة بنفس الفترة من العام السابق.

#### تكلفة الخدمات

يلخص الجدول التالي تفاصيل تكلفة الخدمات لفترتي الستة اشهر المنتهية في ٣٠ يونيو ٢٠٠٨م و ٢٠٠٧م وللسنتين المنتهيتين في ٣١ ديسمبر ٢٠٠٧م و ٢٠٠٦م و للفترة من ١٤ ديسمبر ٢٠٠٤م وحتى ٣١ ديسمبر ٢٠٠٥م:

جدول ٢٦: تكلفة الخدمات

البيان بالآلاف الريالات السعودية	الستة المنتهية في ٣١ ديسمبر		الستة أشهر المنتهية في ٣٠ يونيو	
	٢٠٠٦م	٢٠٠٧م	٢٠٠٧م	٢٠٠٨م
	مراجعة	مراجعة	غيرمراجعة وغير مودعة	غيرمراجعة ومودعة
مصاريف الربط البيئي	١,٢٤٢,٢٤٣	١,٧٦٣,٢١٢	٨٥٤,٠٢٦	١,٠٢٨,٧٣٩
رسوم مشاركة الحكومة في العوائد تجارياً	٤٤٤,٥٨٢	٩٤٧,٥٩٤	٤٣٤,٠١٢	٥٢٤,٨٩٧
تكاليف التراسل ومنافذ الاتصالات الدولية	٢٢٢,٠٥٥	٢٨٠,٨١٥	١٤٣,٩٣٠	١٤٧,١٠٥
إصلاح وصيانة التقنيات	١٢٦,٩٠١	٢٤٤,٥١٠	١٣١,٦٦٢	١٨٢,٧٣٥
تكلفة المستخدم من المخزون	٨٥,٥٣٣	١٧٣,٠٩٦	٧٢,٠٤٧	٩٦,٣٩٦
ايجار معدات الشبكة	١١٤,١٦٥	١٤٣,٢٠٣	٦٩,٠٣١	٨٧,٧٥٥
تكاليف التجوال المحلي والدولي	٣٦٤,١٣٠	١٢٣,١٤٢	٥٠,٦٨٨	٦٠,٧١٢
رسوم الرخصة	٤٤,٦٠٠	٦٣,١٣٤	٢٨,٩٢٩	٣٤,١٥٧
رسوم الطيف الترددي	٢٢,٣٥٥	٣٩,٣١٣	١٨,٢١٣	٢٣,٧٢٦
أخرى	١٣,٩٠٢	١٤,١٧٤	٨,٣١٨	١٨,٥٠٦
<b>المجموع</b>	<b>٢,٦٨٠,٤٦٦</b>	<b>٣,٧٩٢,١٩٣</b>	<b>١,٨١٠,٨٥٦</b>	<b>٢,٢١٤,٧٢٨</b>

المصدر: القوائم المالية الأولية الموحدة والمراجعة وشركة اتحاد اتصالات

شهدت تكلفة الخدمات خلال النصف الأول من عام ٢٠٠٨م ارتفاعاً ملحوظاً بنسبة ٢,٢٪ عن نفس الفترة من العام الماضي كما شهدت تكلفة الخدمات لعام ٢٠٠٧م ارتفاعاً ملحوظاً بنسبة ١,٥٪ مقارنة بعام ٢٠٠٦م وذلك تمشياً مع نمو الإيرادات التشغيلية. إلا أن تكلفة الخدمات كنسبة إلى الإيرادات التشغيلية انخفضت من ٤٦,٤٪ للنصف الأول من عام ٢٠٠٧م إلى ٤٥,٧٪ مقارنة بنفس الفترة من عام ٢٠٠٨م. كما انخفضت تكلفة الخدمات كنسبة إلى الإيرادات التشغيلية من ٤٥,٩٪ لعام ٢٠٠٦م إلى ٤٤,٩٪ لعام ٢٠٠٧م وذلك بسبب تحسن فاعلية وأداء الشركة في الإستخدام الأمثل للشبكة.

#### هامش مجمل الربح

جدول ٢٧: هامش مجمل الربح

الفترة من ١٤ ديسمبر ٢٠٠٤م وحتى ٣١ ديسمبر ٢٠٠٥م مراجعة ومصدقة	السنة المنتهية في ٣١ ديسمبر		الستة أشهر المنتهية في ٣٠ يونيو		البيان بالآلاف الريالات السعودية
	٢٠٠٦م	٢٠٠٧م	٢٠٠٧م	٢٠٠٨م	
	مراجعة	مراجعة	غيرمراجعة وغير مؤددة	غيرمراجعة ومؤددة	
٦٩٤,٤٩٧	٣,١٦٠,٣٤٩	٤,٦٤٨,٢٣٩	٢,٠٩٤,٣٠٦	٢,٦٣٦,٦١٣	مجمل الربح
%٤١,٨	%٥٤,١	%٥٥,١	%٥٣,٦	%٥٤,٤	هامش مجمل الربح

المصدر: شركة اتحاد اتصالات

نتيجة للزيادة في الإيرادات بنسبة أعلى من الإرتفاع في تكلفة الخدمات خلال النصف الأول من عام ٢٠٠٨م والسنة المنتهية في ٣١ ديسمبر ٢٠٠٧م، تمكنت الشركة من زيادة هامش الربح من ٥٣,٦٪ خلال النصف الأول من عام ٢٠٠٧م إلى ٥٤,٤٪ خلال النصف الأول من عام ٢٠٠٨م و ٥٤,١٪ خلال عام ٢٠٠٦م إلى ٥٥,١٪ خلال عام ٢٠٠٧م.

#### مصاريف البيع والتسويق

يلخص الجدول التالي تفاصيل مصاريف البيع والتسويق لفترتي الستة أشهر المنتهية في ٣٠ يونيو ٢٠٠٨م و ٢٠٠٧م وللسنتين المنتهيتين في ٣١ ديسمبر ٢٠٠٧م و ٢٠٠٦م و للفترة من ١٤ ديسمبر ٢٠٠٤م وحتى ٣١ ديسمبر ٢٠٠٥م:

جدول ٢٨: مصاريف البيع والتسويق

الفترة من ١٤ ديسمبر ٢٠٠٤م وحتى ٣١ ديسمبر ٢٠٠٥م مراجعة ومصدقة	السنة المنتهية في ٣١ ديسمبر		الستة أشهر المنتهية في ٣٠ يونيو		البيان بالآلاف الريالات السعودية
	٢٠٠٦م	٢٠٠٧م	٢٠٠٧م	٢٠٠٨م	
	مراجعة	مراجعة	غيرمراجعة وغير مؤددة	غيرمراجعة ومؤددة	
٢٦٢,٩٨٥	٣٤٧,٠١٩	٤٤٢,٥٦٤	٣٤٢,٦٣٤	٣٦٩,٣٥٠	دعاية واعلان وعمولات بيع
١١,٣١٣	١٨,١٨١	٢٢,٩٨٩	٨,٥٣٩	١١,٤١٨	أخرى
٢٧٤,٢٩٨	٣٦٥,٢٠٠	٤٦٦,٥٥٣	٣٥١,١٧٣	٣٨٠,٧٦٨	المجموع

المصدر: القوائم المالية الأولية الموحدة والمراجعة وشركة اتحاد اتصالات

تمثل مصاريف البيع والتسويق مصاريف الدعاية والاعلان وعمولات البيع حيث تشكل خلال النصف الأول من عام ٢٠٠٨م ما نسبته ٢٢,٨٪ من اجمالي مصاريف التشغيل، مقارنة بـ ٢٧,١٪ خلال النصف الأول من عام ٢٠٠٧م، كما تشكل ما نسبته ١٧,١٪ من اجمالي مصاريف التشغيل لعام ٢٠٠٧م.

## المصاريف الادارية والعمومية

يلخص الجدول التالي تفاصيل المصاريف الإدارية والعمومية لفترتي الستة أشهر المنتهية في ٣٠ يونيو ٢٠٠٨م و٢٠٠٧م وللسنتين المنتهيتين في ٣١ ديسمبر ٢٠٠٧م و٢٠٠٦م وللفترة من ١٤ ديسمبر ٢٠٠٤م وحتى ٣١ ديسمبر ٢٠٠٥م:

جدول ٢٩: المصاريف الادارية والعمومية

البيان بالآلاف الريالات السعودية	الستة المنتهية في ٣١ ديسمبر		الستة أشهر المنتهية في ٣٠ يونيو		الفترة من ١٤ ديسمبر ٢٠٠٤م وحتى ٣١ ديسمبر ٢٠٠٥م مراجعة ومصدقة
	٢٠٠٦م	٢٠٠٧م	٢٠٠٧م	٢٠٠٨م	
تكاليف الموظفين	٣٥٩,٢٤١	٥٥٥,٨٨٥	١٦٣,١٨٤	٢٢٣,٠٤٠	
استشارات وخدمات مهنية	٢٩,٢٥٧	٧٣,٤٤٨	٣٦,٦٠٢	٧٢,٠٦٠	
مخصصات	١٢٤,١٧٤	٢٩١,٨٤٧	٩١,٠٥٤	٦٣,٣٧٠	
مصاريف إدارة أخرى	-	٧٦,٩٦٣	٣٢,٣٤٨	٢٨,٨٠٧	
ايجارات	٣٠,٦٦٤	٢٨,٨٨١	٢٠,٠٧٨	٢٥,٠٣٩	
مصاريف الموظفين المنتدبين	٧٠,٩٨٣	٤٠,٢٢١	٢٠,٦٩٦	٢٤,٥٩٧	
مكافآت وبدلات أعضاء مجلس الإدارة	٢,٠٠٥	٤,٤٦٤	٤,١٨٠	١٢,١٨٨	
رسوم إدارية	٣٧,٥٠٠	٣٧,٥٠٠	١٨,٧٥٠	١٨,٧٥٠	
تذاكر سفر وسكن	١٤,٤٢٦	١٨,٧٦٧	٧,٨٢٧	١٥,٥٩٣	
أخرى	١٢٦,٣٩٥	٩٦,٩٠١	٦٣,٥٠٢	١٩٥,٩٣٥	
<b>المجموع</b>	<b>٧٩٤,٦٤٥</b>	<b>١,٢٣٤,٨٧٧</b>	<b>٤٥٨,٢٢١</b>	<b>٦٧٩,٣٧٩</b>	

المصدر: القوائم المالية الأولية الموحدة والمراجعة وشركة اتحاد اتصالات

تشكل المصاريف الإدارية والعمومية خلال النصف الأول من عام ٢٠٠٨م ما نسبته ٤٠,٦٪ من إجمالي مصاريف التشغيل، كما تشكل ما نسبته ٤٥,٢٪ من إجمالي مصاريف التشغيل لعام ٢٠٠٧م.

شهدت تكاليف الموظفين والتي تمثل ٢٢,٨٪ من إجمالي المصاريف الإدارية والعمومية خلال النصف الأول من عام ٢٠٠٨م ارتفاعاً ملحوظاً بنسبة ٣٦,٧٪ عن نفس الفترة من العام الماضي كما شهدت تكاليف الموظفين والتي تمثل ٤٥,٠٪ من إجمالي المصاريف الإدارية والعمومية لعام ٢٠٠٧م ارتفاعاً ملحوظاً بنسبة ٥٤,٧٪ مقارنة بعام ٢٠٠٦م وذلك مرتبطاً بالإجراءات التي تقوم بها الشركة للمحافظة على الكفاءات البشرية من موظفي الشركة لمواجهة التطورات السريعة في مجال الاتصالات، بهدف تعزيز مكانتها كأفضل بيئة عمل ووضعها في مصاف أفضل الشركات المحلية والإقليمية في هذا المجال. حيث قامت الشركة بإجراء دراسات شاملة على الهيكل التنظيمي للشركة ونظام الأجور والمزايا وإعادة النظر في الدرجات الوظيفية وهيكلتها.

## الإستهلاك والإطفاء

يلخص الجدول التالي تفاصيل الاستهلاك والإطفاء لفترتي الستة أشهر المنتهية في ٣٠ يونيو ٢٠٠٨م و٢٠٠٧م وللسنتين المنتهيتين في ٣١ ديسمبر ٢٠٠٧م و٢٠٠٦م وللفترة من ١٤ ديسمبر ٢٠٠٤م وحتى ٣١ ديسمبر ٢٠٠٥م:

## جدول ٣٠: الإستهلاك والإطفاء

الفترة من ١٤ ديسمبر ٢٠٠٤م وحتى ٣١ ديسمبر ٢٠٠٥م مراجعة ومصدقة	السنة المنتهية في ٣١ ديسمبر		الستة أشهر المنتهية في ٣٠ يونيو		البيان بالآلاف الريالات السعودية
	٢٠٠٦م	٢٠٠٧م	٢٠٠٧م	٢٠٠٨م	
	مراجعة	مراجعة	غيرمراجعة وغير مؤددة	غيرمراجعة ومؤددة	
					<b>الإستهلاك</b>
-	-	٣٠٩	٨٠	٢٤١	مباني
٦٠٧	٢٠,٤٩٨	٢٣,١٧٧	١٠,١٢٢	٢٠,٥٧٧	تحسينات عقار مستأجر
٦٨,٦٢٥	٢٠٩,٧٤٣	٢٨٠,١٥٢	١٦٧,٨٤٨	٢٥١,٥٥٠	معدات شبكة الاتصالات
٢,٠٦٣	٦٠,٣٥١	٧٨,٣٩١	٣٤,٦٨٠	٤٩,٥١٦	برامج وأجهزة حاسب آلي
٢,١٧٨	٣٠,٦٤١	٣٥,٤٣٢	١٥,٤٤١	٣٢,٠٢١	معدات مكتبية ومفروشات
٥٥	٢٨٠	٩٢	٤٦	٧١	سيارات
٧٣,٥٢٨	٣٣١,٥١٣	٥١٧,٤٥٣	٢٢٨,٢١٧	٣٥٣,٩٧٦	<b>مجموع الإستهلاك</b>
					<b>الإطفاء</b>
٦٢٧,٤٥٨	٤٨٢,٦٠٦	٤٨٢,٦٠٦	٢٤١,٣٠٢	٢٤١,٣٠٢	رخصة خدمات الاتصالات المتقلة
٣٧,٨٩٧	٢٩,٨٢٧	٢٩,٨٢٧	١٤,٩١٤	١٤,٩١٤	رخصة خدمات الجيل الثالث
٢٥٨	١,٠٣٣	١,٠٣٣	٥١٦	١,٩١٧	تراخيص أخرى
٦٦٥,٦١٣	٥١٣,٤٦٦	٥١٣,٤٦٦	٢٥٦,٧٣٣	٢٥٨,١٣٣	<b>مجموع الإطفاء</b>
٧٣٩,١٤١	٨٤٤,٩٧٩	١,٠٣٠,٩١٩	٤٨٤,٩٥٠	٦١٢,١٠٩	<b>مجموع الإستهلاك والإطفاء</b>

المصدر: القوائم المالية الأولية الموحدة والمراجعة وشركة اتحاد اتصالات

## الربح من العمليات التشغيلية

## جدول ٣١: الربح من العمليات التشغيلية

الفترة من ١٤ ديسمبر ٢٠٠٤م وحتى ٣١ ديسمبر ٢٠٠٥م مراجعة ومصدقة	السنة المنتهية في ٣١ ديسمبر		الستة أشهر المنتهية في ٣٠ يونيو		البيان بالآلاف الريالات السعودية
	٢٠٠٦م	٢٠٠٧م	٢٠٠٧م	٢٠٠٨م	
	مراجعة	مراجعة	غيرمراجعة وغير مؤددة	غيرمراجعة ومؤددة	
(٨٥١,٩٠٨)	١,١٥٥,٥٢٥	١,٩١٥,٨٩٠	٧٩٩,٩٦٢	٩٦٤,٣٥٧	الربح من العمليات التشغيلية
(%٥١,٣)	%١٩,٨	%٢٢,٧	%٢٠,٥	%١٩,٩	<b>هامش الربح من العمليات التشغيلية</b>

المصدر: شركة اتحاد اتصالات

بلغت الزيادة في الربح من العمليات التشغيلية خلال النصف الأول من عام ٢٠٠٨م نسبة ٢٠,٥٪ مقارنة بنفس الفترة من العام الماضي، كما بلغت الزيادة في الربح من العمليات التشغيلية خلال عام ٢٠٠٧م نسبة ٦٥,٨٪ مقارنة بعام ٢٠٠٦م. تعود الخسارة من العمليات التشغيلية للفترة المنتهية في ٣١ ديسمبر ٢٠٠٥م إلى أن الشركة باشرت عملياتها التشغيلية في ٢٥ مايو ٢٠٠٥م.



## المصاريف التمويلية

تتمثل المصاريف التمويلية بمصاريف الحصول على القروض وتكاليف المراجعة المتعلقة بتلك القروض المتوافقة مع أحكام الشريعة الإسلامية.

جدول ٣٢: المصاريف التمويلية

البيان بالآلاف الريالات السعودية	الستة أشهر المنتهية في ٣٠ يونيو		السنة المنتهية في ٣١ ديسمبر		الفترة من ١٤ ديسمبر ٢٠٠٤م وحتى ٣١ ديسمبر ٢٠٠٥م مراجعة ومصدقة
	٢٠٠٨م	٢٠٠٧م	٢٠٠٧م	٢٠٠٦م	
	غيرمراجعة وموددة	غيرمراجعة وغير موددة	مراجعة	مراجعة	
نفقات تمويلية	٢٠٤,٥٤٦	٢٦١,٢٦٤	٥٥٥,٣٩١	٤٧٨,٦٨٠	٢٤٧,٦٤١
نسبة النفقات التمويلية من إيرادات التشغيل	%٤,٢	%٦,٧	%٦,٦	%٨,٢	%٢٠,٩

المصدر: شركة اتحاد اتصالات

بلغ الانخفاض في النفقات التمويلية خلال النصف الأول من عام ٢٠٠٨ نسبة ٢١,٧٪ مقارنة بنفس الفترة من العام الماضي، كما بلغت الزيادة في هذه النفقات خلال عام ٢٠٠٧ نسبة ١٦,٠٪ مقارنة بعام ٢٠٠٦.

## الإيرادات الأخرى

تتمثل الإيرادات الأخرى بشكل رئيسي في مبالغ الإيرادات الناتجة من العوائد المحققة من فائض النقد المستثمر في استثمارات بنكية قصيرة الأجل.

جدول ٣٣: الإيرادات الأخرى

البيان بالآلاف الريالات السعودية	الستة أشهر المنتهية في ٣٠ يونيو		السنة المنتهية في ٣١ ديسمبر		الفترة من ١٤ ديسمبر ٢٠٠٤م وحتى ٣١ ديسمبر ٢٠٠٥م مراجعة ومصدقة
	٢٠٠٨م	٢٠٠٧م	٢٠٠٧م	٢٠٠٦م	
	غيرمراجعة وموددة	غيرمراجعة وغير موددة	مراجعة	مراجعة	
الإيرادات الأخرى	١٩,٢٦٧	١٥,٧٥٧	٤٣,٢٥١	٢٣,٥١٣	٣٢,١٧٠
نسبة الإيرادات الأخرى من إيرادات التشغيل	%٠,٤	%٠,٤	%٠,٥	%٠,٤	%١,٩

المصدر: شركة اتحاد اتصالات

بلغت نسبة الإيرادات الأخرى من إيرادات التشغيل ٠,٤٪ خلال النصف الثاني من ٢٠٠٨ وهي تساوي النسبة المحققة في نفس الفترة من ٢٠٠٧.

## مخصص الزكاة

تخضع الشركة لتعليمات مصلحة الزكاة والدخل في المملكة العربية السعودية. وتم تقديم الإقرارات الزكوية للسنتين المنتهيتين في ٢١ ديسمبر ٢٠٠٧م و ٢١ ديسمبر ٢٠٠٦م وللفترة من ١٤ ديسمبر ٢٠٠٤م وحتى ٢١ ديسمبر ٢٠٠٥م إلى مصلحة الزكاة والدخل. حصلت الشركة على الربط النهائي للقوائم المالية للفترة من ١٤ ديسمبر ٢٠٠٤م وحتى ٢١ ديسمبر ٢٠٠٥م.

## الربح الصافي

بلغت الزيادة في الربح الصافي خلال النصف الأول من عام ٢٠٠٨م نسبة ٢٩,٧٪ مقارنة بنفس الفترة من العام الماضي، كما بلغت الزيادة في الربح الصافي خلال عام ٢٠٠٧م نسبة ٩٧,٠٪ مقارنة بعام ٢٠٠٦م وذلك نتيجةً لارتفاع المحوّل للإيرادات وذلك نتيجة زيادة عدد المشتركين والدقائق المستخدمة من جراء الاستثمار في الحملات التسويقية والعروض الترويجية بالإضافة إلى إطلاق خدمات جديدة وتوسيع شبكة التغطية وزيادة عدد منافذ البيع وتوقيع اتفاقيات تجوال دولي جديدة وتطوير خدمة العملاء بالإضافة إلى تمكن الشركة من زيادة هامش الربح من ٥٢,٦٪ خلال النصف الأول من عام ٢٠٠٧م إلى ٥٤,٤٪ خلال النصف الأول من عام ٢٠٠٨م و ٥٤,١٪ خلال عام ٢٠٠٦م إلى ٥٥,١٪ خلال عام ٢٠٠٧م.

واصلت الشركة نموها الملحوظ خلال النصف الأول من عام ٢٠٠٨م والسنة المنتهية في ٢١ ديسمبر ٢٠٠٧م، والذي يعكس استمرار توجه الشركة في التركيز على تطوير خدمات الهواتف المتنقلة داخل المملكة العربية السعودية وزيادة عدد منافذ البيع وتطوير الخدمات مما أدى إلى زيادة عدد المشتركين والذي صاحبه زيادة في الإيرادات التشغيلية.

جدول ٣٤: نسبة الربح الصافي من الإيرادات

البيان بالآلاف الريالات السعودية	السنة المنتهية في ٣١ ديسمبر		الستة أشهر المنتهية في ٣٠ يونيو	
	٢٠٠٦م	٢٠٠٧م	٢٠٠٧م	٢٠٠٨م
	مراجعة	مراجعة	غيرمراجعة وغير مودعة	غيرمراجعة ومودعة
الربح الصافي	٧٠٠,٣٥٨	١,٣٧٩,٥٤٨	٥٥٤,٤٥٥	٧٧٤,٤٢١
إيرادات التشغيل	٥,٨٤٠,٨١٥	٨,٤٤٠,٤٣٢	٣,٩٠٥,١٦٢	٤,٨٥١,٣٤١
الربح الصافي من إيرادات التشغيل	%١٢,٠	%١٦,٣	%١٤,٢	%١٦,٠

المصدر: القوائم المالية الأولية الموحدة والمراجعة وشركة اتحاد اتصالات

## ٧-١-٣ قائمة المركز المالي ورأس المال العامل والسيولة

تلخص الجداول التالية المركز المالي للشركة كما في ٣٠ يونيو ٢٠٠٨م و ٢٠٠٧م وكما في ٣١ ديسمبر ٢٠٠٧م و ٢٠٠٦م و ٢٠٠٥م:

جدول ٣٥: قائمة المركز المالي

البيان بالآلاف الريالات السعودية	كما في ٣١ ديسمبر			كما في ٣٠ يونيو	
	٢٠٠٥م	٢٠٠٦م	٢٠٠٧م	٢٠٠٧م	٢٠٠٨م
	مراجعة ومصدلة	مراجعة	مراجعة	غيرمراجعة وغير مودعة	غيرمراجعة ومودعة
الموجودات					
الموجودات المتداولة					
النقد والنقد المماثل	١٨٥,١٧٢	٥٤٧,٥٢٣	٧٠٣,١٩٨	٥٩١,٦٦٦	١٨٦,٣٩٠
ذمم مدينة، صايف	١٦٦,٨٢٢	٧٣٤,٠٦٦	١,٤٥٩,٧٣٣	٤١٧,٥١٨	٢,٣٠١,٩٤٨
المطلوب من أطراف ذات علاقة	-	٥,١٦٢	٧١,٠٦١	٦٣,٩٤٤	١١,٧٢١
مخزون	٣٢,٠٧٥	٣٨,٠٤٨	٦٩,١٩٠	٢٦,٣٨٠	٨٥,٦٣٥
مصاريف مدفوعة مقدماً وموجودات أخرى	٧٨٢,٧٦٥	٧١٦,٦٨٨	٨١٠,٢٩٥	٨٨٧,٧٨٦	٨٦٥,٢٣٤
مجموع الموجودات المتداولة	١,١٦٦,٨٣٤	٢,٠٤١,٤٨٧	٣,١١٣,٤٧٧	١,٩٨٧,٢٩٤	٣,٤٥٠,٩٢٨
الموجودات غير المتداولة					
المتكبات والمعدات، صايف	٢,٧٢٣,٨٤٠	٣,٨٤٧,٥٢٢	٥,٤٧٨,٥٥٢	٤,١٩١,٠٥٤	٦,٩٦٤,٢٥٦
رسوم اقتناء التراخيص، صايف	١٢,٣١٣,٦٢٦	١١,٨٠٠,١٦٠	١١,٢٨٦,٦٩٤	١١,٥٤٣,٤٢٧	١١,١٨٢,٦٧٣
الشهرة	-	-	-	-	١,٤٦٦,٨٦٥
استثمار في شركة تابعة	-	-	١,٨٣٦	١,٨٣٦	-
مجموع الموجودات غير المتداولة	١٥,٠٣٧,٤٦٦	١٥,٦٤٧,٦٩٢	١٦,٧٦٧,٠٨٢	١٥,٧٣٦,٣١٧	١٩,٦١٤,٧٩٤
مجموع الموجودات	١٦,٢٠٤,٣٠٠	١٧,٦٨٩,١٧٩	١٩,٨٨٠,٥٥٩	١٧,٧٢٣,٦١١	٢٣,٠٦٥,٧٢٢
المطلوبات وحقوق المساهمين					
مطلوبات متداولة					
قروض قصيرة الأجل	٧,٣٤٨,١٢٩	٧,٨٢٩,٩٤٣	-	-	١,٥٠٣,٨٦٣
الجزء المتداول من قرض طويل الأجل	-	-	١,٠١٠,٦٢٥	٦٩٣,٨٠٩	١,١٤٨,٤٣٨
ذمم دائنة	٢,٢٩٢,٤١٩	٢,٥٢٦,٠١٩	٣,٠٧٦,٠٦٧	١,٧٢٥,٠٣٧	٤,٣٥٣,٦٩٣
المطلوب لأطراف ذات علاقة	١٩٣,٢٥١	١٧٩,٣٣٥	١١١,٤٨٥	١٥٨,٤١٧	٦٩,٥٩٣
مصاريف مستحقة ومطلوبات أخرى	٩٣٥,٢٣٠	٩٩٧,٨٠٧	١,٨٣١,١٥٠	١,٦٢٧,٨٣٥	٢,٢٤٠,٥٤٤
مجموع المطلوبات المتداولة	١٠,٧٦٩,٠٢٩	١١,٥٤٣,١٠٤	٦,٠٢٩,٣٢٧	٤,٢٠٥,٠٩٨	٩,٣١٦,١٣١

البيان بالآلاف الريالات السعودية			كما في ٣٠ يونيو		كما في ٣١ ديسمبر	
	٢٠٠٨ م	٢٠٠٧ م	٢٠٠٧ م	٢٠٠٦ م	٢٠٠٥ م	
	غيرمراجعة وموعدة	غيرمراجعة وموعدة	مراجعة	مراجعة	مراجعة وموعدة	
<b>المطلوبات غير المتداولة</b>						
قرض طويل الأجل	٧,٢٧٧,٠٢٩	٨,٤١٢,١٣٧	٧,٩١٢,٣٥٦	-	-	
مخصص مكافأة نهاية الخدمة	٣٥,٦٠٤	١٨,٩٤٢	٢٦,٣٤٩	١٣,٠٩٦	٢,٦٥٠	
قرض المساهمين المؤسسين	-	-	-	١,٦٠٠,٠٠٠	١,٦٠٠,٠٠٠	
<b>مجموع المطلوبات غير المتداولة</b>	<b>٧,٣١٢,٦٤٣</b>	<b>٨,٤٣١,٠٧٩</b>	<b>٧,٩٣٨,٧٠٥</b>	<b>١,٦١٣,٠٩٦</b>	<b>١,٦٠٢,٦٥٠</b>	
<b>مجموع المطلوبات</b>	<b>١٦,٦٢٨,٧٧٤</b>	<b>١٢,٦٣٦,١٧٧</b>	<b>١٣,٩٦٨,٠٣٢</b>	<b>١٣,١٥٦,٢٠٠</b>	<b>١٢,٣٧١,٦٧٩</b>	
<b>حقوق المساهمين</b>						
رأس المال المصرح به والمصدر والقائم : ٥٠٠,٠٠٠,٠٠٠ سهم بقيمة إسمية ١٠ ريالات للسهم	٥,٠٠٠,٠٠٠	٥,٠٠٠,٠٠٠	٥,٠٠٠,٠٠٠	٥,٠٠٠,٠٠٠	٥,٠٠٠,٠٠٠	
الاحتياطي النظامي	١٣٧,٩٥٥	-	١٣٧,٩٥٥	-	-	
الأرباح المبقاة (الخسائر المتراكمة)	١,٢٩٨,٩٩٣	٨٧,٤٣٤	٧٧٤,٥٧٢	(٤٦٧,٠٢١)	(١,١٦٧,٣٧٩)	
<b>مجموع حقوق المساهمين</b>	<b>٦,٤٣٦,٩٤٨</b>	<b>٥,٠٨٧,٤٣٤</b>	<b>٥,٩١٢,٥٢٧</b>	<b>٤,٥٣٢,٩٧٩</b>	<b>٣,٨٣٢,٦٢١</b>	
<b>مجموع المطلوبات وحقوق المساهمين</b>	<b>٢٣,٠٦٥,٧٢٢</b>	<b>١٧,٧٢٣,٦١١</b>	<b>١٩,٨٨٠,٥٥٩</b>	<b>١٧,٦٨٩,١٧٩</b>	<b>١٦,٢٠٤,٣٠٠</b>	

المصدر: القوائم المالية الأولية الموحدة والمراجعة

جدول ٣٦: قائمة المركز المالي (نسبة من مجموع الموجودات)

البيان نسبة من مجموع الموجودات			كما في ٣٠ يونيو		كما في ٣١ ديسمبر	
	٢٠٠٨ م	٢٠٠٧ م	٢٠٠٧ م	٢٠٠٦ م	٢٠٠٥ م	
	غيرمراجعة وموعدة	غيرمراجعة وموعدة	مراجعة	مراجعة	مراجعة وموعدة	
<b>الموجودات</b>						
<b>الموجودات المتداولة</b>						
النقد والنقد المماثل	٠,٨١%	٢,٣٤%	٣,٥٤%	٣,١٠%	١,١٤%	
ذمم مدينة ، صايف	٩,٩٨%	٢,٣٦%	٧,٣٤%	٤,١٥%	١,٠٢%	
المطلوب من أطراف ذات علاقة	٠,٠٥%	٠,٣٦%	٠,٣٦%	٠,٠٢%	٠,٠٠%	
مخزون	٠,٣٧%	٠,١٥%	٠,٣٥%	٠,٢٢%	٠,٢٠%	
مصاريف مدفوعة مقدماً وموجودات أخرى	٣,٧٥%	٥,٠١%	٤,٠٨%	٤,٠٥%	٤,٨٣%	
<b>مجموع الموجودات المتداولة</b>	<b>١٤,٩٦%</b>	<b>١١,٢١%</b>	<b>١٥,٦٦%</b>	<b>١١,٥٤%</b>	<b>٧,٢٠%</b>	
<b>الموجودات غير المتداولة</b>						
المتكبات والمعدات ، صايف	٣٠,١٩%	٢٣,٦٥%	٢٧,٥٦%	٢١,٧٥%	١٦,٨١%	
رسوم اقتناء التراخيص ، صايف	٤٨,٤٩%	٦٥,١٣%	٥٦,٧٧%	٦٦,٧١%	٧٥,٩٩%	
الشهرة	٦,٣٦%	٠,٠٠%	٠,٠٠%	٠,٠٠%	٠,٠٠%	
استثمار في شركة تابعة	٠,٠٠%	٠,٠١%	٠,٠١%	٠,٠٠%	٠,٠٠%	
<b>مجموع الموجودات غير المتداولة</b>	<b>٨٥,٠٤%</b>	<b>٨٨,٧٩%</b>	<b>٨٤,٣٤%</b>	<b>٨٨,٤٦%</b>	<b>٩٢,٨٠%</b>	
<b>مجموع الموجودات</b>	<b>١٠٠,٠٠%</b>	<b>١٠٠,٠٠%</b>	<b>١٠٠,٠٠%</b>	<b>١٠٠,٠٠%</b>	<b>١٠٠,٠٠%</b>	

البيان نسبة من مجموع الموجودات		كما في ٣٠ يونيو			البيان نسبة من مجموع الموجودات	
		٢٠٠٨ م	٢٠٠٧ م	٢٠٠٧ م	٢٠٠٦ م	٢٠٠٥ م
		غيرمراجعة ومودعة	غيرمراجعة وغير مودعة	مراجعة	مراجعة	مراجعة ومصدقة
<b>المطلوبات وحقوق المساهمين</b>						
<b>مطلوبات متداولة</b>						
	قروض قصيرة الأجل	٦,٥٢%	٠,٠٠%	٠,٠٠%	٤٤,٣٢%	٤٥,٣٥%
	الجزء المتداول من قرض طويل الأجل	٤,٩٨%	٣,٩١%	٥,٠٨%	٠,٠٠%	٠,٠٠%
	ذمم دائنة	١٨,٨٨%	٩,٧٣%	١٥,٤٧%	١٤,٢٨%	١٤,١٥%
	المطلوب لأطراف ذات علاقة	٠,٣٠%	٠,٨٩%	٠,٥٦%	١,٠١%	١,١٩%
	مصاريف مستحقة ومطلوبات أخرى	٩,٧١%	٩,١٨%	٩,٢١%	٥,٦٤%	٥,٧٧%
	<b>مجموع المطلوبات المتداولة</b>	<b>٤٠,٣٩%</b>	<b>٢٣,٧٣%</b>	<b>٣٠,٣٣%</b>	<b>٦٥,٢٦%</b>	<b>٦٦,٤٦%</b>
<b>المطلوبات غير المتداولة</b>						
	قرض طويل الأجل	٣١,٥٥%	٤٧,٤٦%	٣٩,٨٠%	٠,٠٠%	٠,٠٠%
	مخصص مكافأة نهاية الخدمة	٠,١٥%	٠,١١%	٠,١٣%	٠,٠٧%	٠,٠٢%
	قرض المساهمين المؤسسين	٠,٠٠%	٠,٠٠%	٠,٠٠%	٩,٠٥%	٩,٨٧%
	<b>مجموع المطلوبات غير المتداولة</b>	<b>٣١,٧٠%</b>	<b>٤٧,٥٧%</b>	<b>٣٩,٩٣%</b>	<b>٩,١٢%</b>	<b>٩,٨٩%</b>
	<b>مجموع المطلوبات</b>	<b>٧٢,٠٩%</b>	<b>٧١,٣٠%</b>	<b>٧٠,٢٦%</b>	<b>٧٤,٣٧%</b>	<b>٧٦,٣٥%</b>
<b>حقوق المساهمين</b>						
	رأس المال المصرح به والمصدر والقائم : ٥٠٠,٠٠٠,٠٠٠ سهم بقيمة إسمية ١٠ ريال للسهم	٢١,٦٨%	٢٨,٢١%	٢٥,١٥%	٢٨,٢٧%	٢٠,٨٦%
	الاحتياطي النظامي	٠,٦٠%	٠,٠٠%	٠,٦٩%	٠,٠٠%	٠,٠٠%
	الأرباح المبقاة (الخسائر المتراكمة)	٥,٦٣%	٠,٤٩%	٣,٩٠%	(٢,٦٤%)	(٧,٢٠%)
	<b>مجموع حقوق المساهمين</b>	<b>٢٧,٩١%</b>	<b>٢٨,٧٠%</b>	<b>٢٩,٧٤%</b>	<b>٢٥,٦٣%</b>	<b>٢٣,٦٥%</b>
	<b>مجموع المطلوبات وحقوق المساهمين</b>	<b>١٠٠,٠٠%</b>	<b>١٠٠,٠٠%</b>	<b>١٠٠,٠٠%</b>	<b>١٠٠,٠٠%</b>	<b>١٠٠,٠٠%</b>

المصدر: شركة اتحاد اتصالات

#### رأس المال العامل والسيولة

يلخص الجدول التالي رأس المال العامل للشركة كما في ٣٠ يونيو ٢٠٠٨ م و ٢٠٠٧ م و كما في ٣١ ديسمبر ٢٠٠٧ م و ٢٠٠٦ م و ٢٠٠٥ م:

جدول ٣٧: رأس المال العامل

البيان بآلاف الريالات السعودية		كما في ٣٠ يونيو			البيان بآلاف الريالات السعودية	
		٢٠٠٨ م	٢٠٠٧ م	٢٠٠٧ م	٢٠٠٦ م	٢٠٠٥ م
		غيرمراجعة ومودعة	غيرمراجعة وغير مودعة	مراجعة	مراجعة	مراجعة ومصدقة
	مجموع الموجودات المتداولة	٣,٤٥٠,٩٢٨	١,٩٨٧,٢٩٤	٣,١١٣,٤٧٧	٢,٠٤١,٤٨٧	١,١٦٦,٨٣٤
	مجموع المطلوبات المتداولة	٩,٣١٦,١٣١	٤,٢٠٥,٠٩٨	٦,٠٢٩,٣٢٧	١١,٥٤٣,١٠٤	١٠,٧٦٩,٠٢٩
	<b>راس المال العامل</b>	<b>(٥,٨٦٥,٢٠٣)</b>	<b>(٢,٢١٧,٨٠٤)</b>	<b>(٢,٩١٥,٨٥٠)</b>	<b>(٩,٥٠١,٦١٧)</b>	<b>(٩,٦٠٢,١٩٥)</b>

المصدر: شركة اتحاد اتصالات

ازدادت الموجودات المتداولة للشركة خلال النصف الأول من عام ٢٠٠٨ م بنسبة ٧٣,٧% مقارنة بنفس الفترة من عام ٢٠٠٧ م، كما ازدادت تلك الموجودات في نهاية عام ٢٠٠٧ م بنسبة ٥٢,٥% مقارنة بعام ٢٠٠٦ م. يرتبط هذا الإرتفاع بالزيادة المحوطة والمستمرة للإيرادات التشغيلية حيث ارتفعت الإيرادات التشغيلية خلال النصف الأول من عام ٢٠٠٨ م بنسبة ٢٤,٢% مقارنة بنفس الفترة من عام ٢٠٠٧ م وارتفعت الإيرادات التشغيلية بنسبة ٤٤,٥% عن عام ٢٠٠٦ م، مما أدى إلى زيادة الذمم المدينة بشكل ملحوظ خلال النصف الأول من عام ٢٠٠٨ م بنسبة ٥٧,٧% مقارنة بنهاية عام ٢٠٠٧ م كما تمثل الذمم المدينة ما نسبته ٦٦,٧% و ٤٦,٩% كما في ٣٠ يونيو ٢٠٠٨ م و ٣١ ديسمبر ٢٠٠٧ م، على التوالي من إجمالي الموجودات المتداولة.

تقوم الشركة باتباع إجراءات حثيثة لتحصيل الذمم المدينة من عملائها منها على سبيل المثال لا الحصر :

- تسهيل و تيسير سبل التسديد
- إيقاف الخدمة عن العميل في حالة عدم السداد
- وضع حد إئتماني للعملاء
- إنشاء إدارة متخصصة لتحصيل الذمم
- تعيين شركات تحصيل متخصصة

وتساهم تلك الإجراءات السابقة الذكر في زيادة قدرة الشركة على التحصيل وتوفير السيولة النقدية لمقابلة متطلبات رأس المال العامل للشركة.

كما ازدادت المطلوبات المتداولة للشركة خلال النصف الأول من عام ٢٠٠٨م بنسبة ٥,١٢١٪ مقارنة بنفس الفترة من عام ٢٠٠٧م، وذلك نتيجة لزيادة الجزء المتداول من القرض طويل الأجل الذي تم الحصول عليه بتاريخ ١٤ مارس ٢٠٠٧م وأيضاً الحصول على قرض جديد بمبلغ ١,٥ بليون ريال سعودي لشراء شركة بيانات الأولى في ١٤ أبريل ٢٠٠٨م. سيأتي تفصيل للقرض في فقرة القروض لاحقاً. كما أنخفضت المطلوبات المتداولة في نهاية عام ٢٠٠٧م بنسبة ٨,٤٧٪ مقارنة بعام ٢٠٠٦م، وذلك لقيام الشركة بسداد القروض قصيرة الأجل والبالغة ١,٧ مليون ريال سعودي وسداد قروض المساهمين المؤسسين.

بلغ رأس المال العامل لدى موبيلي كما في ٣٠ يونيو ٢٠٠٨م، (٥,٩) مليار ريال (بالسالب)، تم احتساب رأس المال العامل وهو الفرق بين مجموع الأصول الجارية (بما فيها النقدية) ومجموع المطلوبات الجارية (بما فيها المطلوبات قصيرة الأجل والنسبة الحالية من المطلوبات طويلة الأجل). المطلوبات الجارية التي بلغت ٩,٢ مليار ريال كما في ٣٠ يونيو ٢٠٠٨، تضمنت حسابات دائنة بمبلغ ٤,٤ مليار ريال. كما تضمنت أيضاً مبلغ ١,٥ مليار ريال قيمة قرض الاستحواذ لشركة بيانات والذي تنوي الشركة إعادة تمويله من خلال قرض طويل الأجل.

رأس المال العامل السالب لدى موبيلي يتكون من أسلوب وطريقة الشركة في تمويل المصاريف الرأسمالية طويلة الأجل من خلال الأرباح المتبقية والموردون الدائنون على المدى القصير (الحسابات الدائنة). تحافظ موبيلي على علاقات ممتازة مع موردي معداتها وشركائها الذين لديهم أيضاً علاقات عمل مع أحد مؤسسي الشركة الرئيسيون وهي شركة اتصالات الإمارات. موبيلي بنت على هذه العلاقات ونجحت في الاستفادة منها عن طريق تمويل جزء كبير من مصاريفها الرأسمالية بدون أي تكاليف تمويلية. موبيلي اتبعت هذه السياسة المالية منذ تأسيسها وتنوي الاستمرار على هذا النهج باعتباره وسيلة تمويلية منخفضة التكاليف.

في قطاع الاتصالات تكون المدفوعات لموردي المعدات والخدمات مرتبطة بقدرة الشركات على الوصول لمستويات تقنية عالية في الأداء بالإضافة إلى نجاحها في إكمال تأسيس شبكاتها وتسويقها التجاري. هذه الترتيبات التعاقدية تؤدي إلى حالات يتم فيها تمويل جزء من سعر شراء شبكات الاتصالات عن طريق العوائد والإيرادات المحصلة من هذه الشبكات.

بينت القوائم المالية لكبرى شركات الاتصالات في الدول العربية وجود رأس مال عامل سالب في الربع الأول من عام ٢٠٠٨م ويوضح الجدول السابق (جدول ٣٧: رأس المال العامل) رأس المال العامل في النصف الأول من ٢٠٠٨م وهو مبلغ سالب قدره (٥,٩) مليار ريال. وتعتقد إدارة موبيلي أن هذا المقدار السالب لا يجب أن يكون مصدراً لتقلق المساهمين وذلك للأسباب التالية:

#### ● تدفقات نقدية قوية:

- في النصف الثاني من ٢٠٠٨م تضاعفت التدفقات النقدية من الأنشطة التشغيلية بمقدار ٢,٣ مرة مقارنة بنفس الفترة من العام السابق  
- تمثل العوائد من عمليات التشغيل (القيمة السنوية) في النصف الأول من ٢٠٠٨م بعد إضافة الإهلاك والإطفاء مقدرة الشركة على تسديد ديونها خلال سنتين

#### ● قدرة الشركة على الحصول على المزيد من القروض

- إن إجمالي القروض والتمويل يشكّل حالياً ٤٢٪ من مجموع الموجودات أو ٥٥٪ من الموجودات الغير متداولة، إذا تم استبعاد الشهرة  
- مؤل مقرضوا الشركة ٦,٧ مليار ريال أو ٢٣٪ من مجموع الموجودات؛ وحتى إن تمّ تسديد ٥٠٪ من المقرضين أي ٣,٣٥ مليار ريال عن طريق تسديد قرض طويل أجل، فإن معدّل صافي القروض (أي النقد ناقصاً القروض) إلى العوائد من عمليات التشغيل (القيمة السنوية) سيصبح ٢,٩ ضعف

#### ● زيادة رأس مال الشركة عن طريق طرح حقوق أولوية سيّوي رأس المال العامل للشركة

- رأس المال العامل يقف حالياً على سالب (٥,٩) مليار ريال وذلك في يونيو ٢٠٠٨م  
- يشتمل على أثر القرض المستخدم في تمويل استحواد الشركة على شركة بيانات الأولى؛ عندما تتم إعادة تمويل هذا القرض سوف يتحسن رأس المال العامل للشركة بشكل ملحوظ

- تم استخدام حوالي ١,٨ مليار ريال للمصاريف الرأسمالية خلال النصف الأول من ٢٠٠٨م، حيث أدى ذلك إلى زيادة المطلوبات تجاه معدّات الشبكة ومزوّدات الخدمات

- إن قائمة رأس المال العامل المتوقعة التي قدّمت لهيئة سوق المال تظهر رأس مال عامل يقدر بسالب (٣,٩) مليار ريال وذلك بحلول ٣٠ يونيو ٢٠٠٩م

الممتلكات والمعدات

تلخص الجداول التالية الممتلكات والمعدات الموحدة للشركة كما في ٣١ يونيو ٢٠٠٧م و٢٠٠٦م و٢٠٠٥م:

جدول ٢٨: الممتلكات والمعدات

الأجمالي	الأعمال الرأسمالية تحت التنضيد	سيارات	معدات ومفروشات	معدات وأجهزة حاسب آلي	برامج شبكة الاتصالات	تصسيات عقار مستأجر	مباني	أراضي	البيان بالآلاف الريالات السموية
٦,٤٠١,٠٥٦	٩٤٥,١٩٧	٦٣٤	١٩٣,٧٣٧	٤٠٨,٥٢١	٤,٥٥٤,٧٠٠	٢٤٢,١٥٤	٨,٣٢٣	٤٧,٨٢٢	١ يناير ٢٠٠٨م
٣٥٣,٢١٩	٢٤٨,١٨١	٧٨٨	١,٧٧٣	-	١٠٠,٣١٣	٢,١٧٤	-	-	حيازة ممتلكات ومعدات شركة تابعة
١,٤٩٤,٥٦٢	١,٢٨٠,٦٥١	٤٤	٥٣,٧٤٥	٤٦,٢٥٥	٤٦,٩٠٣	٤٨,٠٨٣	١٢	١٨,٨٩٩	الإضافات
-	(١,٣٤٥,٧٨٩)	-	٦,٩٢٥	١٩,٩٢١	١,٢٢٢,٨٧٣	٦٦٧,١٧	٤,١٩٣	-	التحويلات
٨,٢٤٨,٨٣٧	١,١٢٨,٢٤٠	١,٤٧٦	٢٥٦,١٧٠	٤٧٤,٧١٤	٥,٩٢٤,٧٧٣	٣٧٤,٢٧٠	١٢,٤٤٣	٦٦,٧٢١	٣٠ يونيو ٢٠٠٨م
٩٢٢,٤٩٤	-	٧٨٣	٦٨,٠٢٥	٤٤٠,٩٢٢	٦٥٦,٧٥٦	٥٤,٢٨٣	٣٠٩	-	مجموع الاستهلاك
٨,١٠٧	-	٢٩٤	٧٢٦	-	٦,٨٧٧	٢٩٤	-	-	١ يناير ٢٠٠٧م
-	-	-	-	-	-	-	-	-	حيازة ممتلكات ومعدات شركة تابعة
٣٥٣,٩٧٤	-	١٨	٣٢,٠٢١	٤٩,٥١٤	٢٠,٥٥٠	٢٠,٥٥٠	٢٤	-	استهلاك الفترة
١,٢٧٤,٥٥٨	-	٤٩٨	٣٧٠,٠٠١	٧٣٩,٤٤١	٩١٦,٩٤٤	٧٥,١٥٨	٥٥٠	-	٣٠ يونيو ٢٠٠٨م
القيمة الدفترية الصافية									
٦,٩٦٤,٢٥٦	١,١٢٨,٢٤٠	٦٩٠	١٥٥,٤٨٦	٧٨٤,٢٦٦	٥,٠١٧,٨٣٩	٢٩٩,١٢١	١١,٨٩٣	٦٦,٧٢١	٣٠ يونيو ٢٠٠٨م
٤,١٩١,٠٥٤	٤٩٤,٨٣٠	٣٠٣	١٠٩,٦٠٢	٣٣٩,٢٠٧	٣,١٦٨,٠٥٩	١٥٣,٣٨٣	٦,٣٢٠	١٩,٣٥٠	٣٠ يونيو ٢٠٠٧م
٥,٤٧٨,٥٥٢	٩٤٥,١٩٧	٢٥٧	١٢٥,٧٠٣	٣٦٧,٥٨٩	٣,٨٩٦,١٨٨	١٨٧,٧٧٢	٧,٩٢٤	٤٧,٨٢٢	٣١ ديسمبر ٢٠٠٧م
٣,٨٤٧,٥٣٢	١,٠٦٤,٥٥٨	٣٤٩	١٠٦,٩٩٣	٢٥٦,٧٩٨	٢,٢٦٣,١٠٩	١٤٨,٩٨٠	-	٦,٧٤٥	٣١ ديسمبر ٢٠٠٦م
٢,٧٣٣,٨٤٠	٧١٨,١٦٥	١٦٥	٢٦,٠٦٠	٢٠,٥٣٨	١,٩٣٨,٧٧٨	١٦,٩٤٢	-	٣,١٨٢	٣٠ ديسمبر ٢٠٠٥م

المصدر: القوائم المالية الأولية الموحدة والمراجعة

تبلغ صافي قيمة الموجودات الثابتة خارج المملكة ٥,٦ مليون ريال سعودي وجميعها معطوكة من قبل الشركة التابعة - موبيلي إنفوتك والمسجلة في الهند، ولا توجد أية موجودات أخرى خارج المملكة.

البيان بالآلاف الريالات السعودية	كما في ٣١ ديسمبر			كما في ٣٠ يونيو	
	٢٠٠٥م	٢٠٠٦م	٢٠٠٧م	٢٠٠٧م	٢٠٠٨م
	مراجعة ومصدقة	مراجعة	مراجعة	غير مراجعة وغير مودعة	غير مراجعة ومودعة
أراضي	٣,١٨٢	٣,٥٦٣	٤١,٠٧٧	١٢,٦٠٥	١٨,٨٩٩
مباني	-	-	٨,٢٣٣	٦,٤٠٠	١٢
تحسينات عقار مستأجر	١٧,٥٤٩	١٦٢,٥٣٦	٦٢,٠٦٩	١٤,٥٢٥	٤٨,٠٧٣
معدات شبكة الاتصالات	١٩,٦٨١	٥٢٤,٠٦٤	٢,٠١٣,٢٣١	١,٠٧٢,٧٩٨	٤٦,٩٠٣
برامج وأجهزة حاسب آلي	٢٢,٨٢٨	٢٩٦,٦١١	٨٩,٠٨٢	١٧,٠٨٩	٤٦,٢٥٥
معدات مكتبية ومفروشات	٢٨,٠١١	١١١,٥٧٤	٥٤,١٤٢	١٨,٠٥١	٥٣,٧٤٥
سيارات	٢٢٠	٤٦٤	-	-	٢٤
الأعمال الرأسمالية تحت التنفيذ	٢,٧٣٩,٢٦٤	٣٤٦,٣٩٣	(١١٩,٣٦١)	(٥٦٩,٧٢٨)	١,٢٨٠,٦٥١
<b>الإجمالي</b>	<b>٢,٨٣٠,٧٣٥</b>	<b>١,٤٥٥,٢٠٥</b>	<b>٢,١٤٨,٤٧٣</b>	<b>٥٧١,٧٤٠</b>	<b>١,٤٩٤,٥٦٢</b>

المصدر: القوائم المالية الأولية الموحدة والمراجعة

ارتفعت موجودات الشركة بنهاية النصف الأول من عام ٢٠٠٨م بنسبة بلغت ٣٠,١٪ مقارنة بنفس الفترة من العام السابق، كما ارتفعت بنهاية عام ٢٠٠٧م بنسبة بلغت ١٢,٤٪ مقارنة بعام ٢٠٠٦م وذلك نظراً لقناعة الشركة الراسخة بضرورة مواصلة الاستثمار في معدات شبكة الاتصالات لتتماشى مع سياسة توسيع نطاق التغطية في جميع أنحاء المملكة. وتطبيقاً لتلك القناعة ازدادت إضافات الشركة للممتلكات والمعدات في النصف الأول من ٢٠٠٨م بنسبة ٤,١٦١٪ مقارنة بنفس الفترة من العام السابق، كذلك بلغت نسبة إضافات الممتلكات والمعدات كنسبة من إجمالي إيرادات التشغيل في نهاية عام ٢٠٠٦م و ٢٠٠٧م نسبة ٩,٢٤٪ و ٥,٢٥٪ على التوالي. حيث قامت الشركة بالاستثمار في تطوير شبكات الجيل الثالث والثالث المتطور، إضافة إلى نشر شبكة داخل المملكة طولها ١٢,٦٠٠ كم من الألياف الضوئية بهدف إدخال سرعات أعلى لنقل البيانات والمعلومات وتخفيض تكاليف الاتصالات المحلية والدولية مما سيشجع لصناعة الاتصالات في المملكة التقدم بشكل كبير بهدف مواكبة أحدث التقنيات الحديثة في خدمات الجيل الثالث والثالث المتطور والنطاق العريض وتوسعة المنطقة الجغرافية لهذه الخدمات الحيوية لتشمل مدن ومحافظات المملكة. كما وتسعى الشركة إلى تعزيز صادراتها كأكبر مشغل للجيل الثالث والثالث المتطور في منطقة الشرق الأوسط وشمال أفريقيا.

ويوضح الجدول التفصيلي التالي تكاليف الأعمال الرأسمالية تحت التنفيذ:

جدول ٤٠: الأعمال الرأسمالية تحت التنفيذ

المبلغ	البنود الرأسمالية تحت التنفيذ
-	أراضي
٤٢,٥٦١	مباني
٨١,٨٦٩	عقار مستأجر
١,١٠٦,٣٧٣	معدات شبكة الاتصالات
٤٥,١٣٥	برامج وأجهزة الحاسب الآلي
٤,٧١٢	معدات مكتبية ومفروشات
<b>١,٢٨٠,٦٥٠</b>	<b>الإجمالي</b>

المصدر: الشركة

## رسوم اقتناء التراخيص

يلخص الجدول التالي رسوم اقتناء التراخيص الموحدة للشركة كما في ٣٠ يونيو ٢٠٠٨م و ٢٠٠٧م وكما في ٣١ ديسمبر ٢٠٠٧م و ٢٠٠٦م و ٢٠٠٥م:

البيان بالآلاف الريالات السعودية	رخصة خدمات الاتصالات المتقلة	رخصة خدمات الجيل الثالث (3جي)	تراخيص أخرى	إجمالي التراخيص
التكلفة في ٣٠ يونيو ٢٠٠٨	١٢,٢١٠,٠٠٠	٧٥٣,٧٥٠	١٥,٤٨٩	١٢,٩٧٩,٢٣٩
حيازة تراخيص شركة تابعة	-	-	١٧١,٧٣٥	١٧١,٧٣٥
	١٢,٢١٠,٠٠٠	٧٥٣,٧٥٠	١٨٧,٢٢٤	١٣,١٥٠,٩٧٤
<b>يخصم منها :</b>				
مجمع الإطفاء في ١ يناير ٢٠٠٨	١,٥٩٢,٦٧٠	٩٧,٥٥١	٢,٢٢٤	١,٦٩٢,٥٤٥
حيازة تراخيص شركة تابعة	-	-	١٦,٦٢٣	١٦,٦٢٣
إطفاء الفترة/السنة	٢٤١,٣٠٢	١٤,٩١٤	١,٩١٧	٢٥٨,١٣٣
مجمع الإطفاء في ٣٠ يونيو ٢٠٠٨	١,٨٣٣,٩٧٢	١١٢,٤٦٥	٢٠,٨٦٤	١,٩٦٧,٣٠١
<b>الرصيد في ٣٠ يونيو ٢٠٠٨</b>	<b>١٠,٣٧٦,٠٢٨</b>	<b>٦٤١,٢٨٥</b>	<b>١٦٦,٣٦٠</b>	<b>١١,١٨٣,٦٧٣</b>
<b>الرصيد في ٣٠ يونيو ٢٠٠٧</b>	<b>١٠,٨٥٨,٦٣٣</b>	<b>٦٧١,١١٢</b>	<b>١٣,٦٨٢</b>	<b>١١,٥٤٣,٤٢٧</b>
الرصيد في ٣١ ديسمبر ٢٠٠٧م	١٠,٦١٧,٣٢٠	٦٥٦,١٩٩	١٣,١٦٥	١١,٢٨٦,٦٩٤
الرصيد في ٣١ ديسمبر ٢٠٠٦م	١١,٠٩٩,٩٣٦	٦٨٦,٠٢٦	١٤,١٩٨	١١,٨٠٠,١٦٠
الرصيد في ٣١ ديسمبر ٢٠٠٥م	١١,٥٨٢,٥٤٢	٧١٥,٨٥٣	١٥,٢٢١	١٢,٣١٣,٦٢٦

المصدر: القوائم المالية الأولية الموحدة والمراجعة

بناءً على عملية التقييم الشاملة من قبل هيئة الاتصالات وتقنية المعلومات السعودية لمنح التراخيص، منحت الشركة ترخيصاً ثانياً لتقديم خدمات الهاتف النقال بتقنية الجيل الثاني نظير مقابل مالي قيمته ١٢,٢ مليار ريال. كما تم منح الشركة ترخيص تقديم خدمات الجيل الثالث "ترخيص الجيل الثالث" نظير مقابل مالي قيمته ٧٥٣,٨ مليون ريال، هذا وتلتزم الشركة بأحكام وشروط التراخيص وأنظمة الاتصالات. تبلغ مدة التراخيص ٢٥ سنة تبدأ من تاريخ صدورهما، وهي قابلة للتجديد لمدة مماثلة، بعد موافقة هيئة الاتصالات وتقنية المعلومات السعودية.

#### الشهرة

تمثل الشهرة الفرق بين القيمة المدفوعة لشراء شركة تابعة والقيمة الدفترية لهذه الشركة كما في تاريخ الشراء (الحيازة). تم تحديد أسعار الشراء على أساس القيم العادلة في تواريخ الشراء. يتم قياس الشهرة في نهاية كل فترة مالية وإظهارها في القوائم المالية الموحدة وفقاً لتكلفتها بعد تعديلها بمقدار الهبوط (إن وجد). وقد بلغت الشهرة في نهاية النصف الأول من ٢٠٠٨م مبلغ ٤,٦٦ مليار ريال نتيجة لاستحواذ الشركة على إحدى الشركات التابعة وهي شركة بيانات الأولى.

#### أطراف ذات علاقة

تعاملت الشركة مع مؤسسة الإمارات للاتصالات "اتصالات" وهي مساهم مباشر بنسبة ٢٥,٢٦٪. حيث دخلت الشركة في اتفاقية إدارية مع "اتصالات" كمشغل لها اعتباراً من ١٤ أغسطس ٢٠٠٤م، وتتطلب هذه الاتفاقية بأن تقوم "اتصالات" بتوفير الخدمات التي تشتمل على الخدمات الرئيسية والتنفيذية وتطبيق برامج أعمال الشبكة المستمرة وإدارة برنامج الاستثمار الرأسمالي وتوفير عمليات خدمة العملاء وتطبيق سياسة سعودة الوظائف وإنشاء قنوات التوزيع والحصول على ترخيص حقوق الملكية الفكرية، حيث تقوم الشركة بدفع رسوم إدارية سنوية تصل إلى مبلغ ٢٧,٥ مليون ريال سعودي (١٠ مليون دولار أمريكي) مقابل هذه الخدمات المقدمة بموجب الاتفاقية ويتم تسوية المعاملات وفقاً للإجراءات التجارية المعتادة مع أي طرف آخر غير ذي علاقة. تمتد الاتفاقية المذكورة أعلاه إلى ٧ سنوات ويمكن تجديدها تلقائياً لفترات متتالية مدة كل منها خمس سنوات. وفي حالة رفض الشركة التجديد يتوجب إخطار "اتصالات" قبل ٦ أشهر من إنتهاء فترة التعاقد، أما في حال رفض "اتصالات" للتجديد فيتم ذلك بإخطار الشركة قبل ١٢ شهر من إنتهاء فترة التعاقد.

#### توزيعات أرباح

أقرت الجمعية العامة العادية للشركة والمنعقدة بتاريخ ٢٢ ربيع الأول ١٤٢٩هـ (الموافق ٣٠ مارس ٢٠٠٨م) بإعتماد توصية مجلس إدارة الشركة بتوزيع أرباح عن السنة المنتهية في ٣١ ديسمبر ٢٠٠٧م، بواقع نصف ريال سعودي عن كل سهم قائم، حيث بلغت قيمتها ٢٥٠ مليون ريال سعودي، تم توزيع تلك الأرباح في نهاية شهر ابريل ٢٠٠٨م.

#### القروض

تم توقيع اتفاقية تمويل مع مجموعة من البنوك المحلية في ١٤ أبريل ٢٠٠٨م لتمويل الشركة بقرض قصير الأجل متوافق مع أحكام الشريعة الإسلامية بقيمة ١,٥ مليار ريال سعودي لتمويل حيازة شركة تابعة.

تم توقيع اتفاقية تمويل مع مجموعة من البنوك المحلية والإقليمية والأجنبية في ١٤ مارس ٢٠٠٧م لتمويل الشركة بقرض طويل الأجل متوافق مع أحكام الشريعة الإسلامية بقيمة ٢,٨٨ مليار دولار أمريكي (يعادل مبلغ ١٠,٧٨ مليار ريال سعودي) حيث تنص اتفاقية القرض المذكور أعلاه على بيع دقائق الاتصال الهوائي للبنوك المشاركة ومن ثم إعادة توزيعها على مشتركي الشركة بالنيابة عن البنوك المشاركة.



تم جدولة الحصول على القرض على النحو التالي:

- أ - المتحصل من بيع الدقائق وإعادة توزيعها بمبلغ ٢,٤٥ مليار دولار أمريكي ( يعادل مبلغ ٩,١٩ مليار ريال سعودي).
- ب - قرض مرابحة لتمويل رأس المال العامل بمبلغ ٢٠٠ مليون دولار أمريكي ( يعادل مبلغ ٧٥٠ مليون ريال سعودي ).
- ج - تمويل مرابحة بمبلغ ٢٢٥ مليون دولار أمريكي ( يعادل مبلغ ٨٤٣,٧٥ مليون ريال سعودي ) .

هذا وقد قامت الشركة باستلام قيمة قرض بيع الدقائق وإعادة توزيعها والمشار إليها في الفقرة (أ) اعلاه بتاريخ ٢٩ مارس ٢٠٠٧م والبالغ ٩,١٩ مليار ريال سعودي وتم استخدام هذا المبلغ في سداد القرض السابق (خلال عام ٢٠٠٦م/٢٠٠٧م) بمبلغ ٧,١ مليار ريال سعودي بالإضافة إلى قروض المساهمين المؤسسين . لم يتم استخدام كلاً من قرض المرابحة لتمويل رأس المال العامل وتمويل المرابحة والمشار إليهما في الفقرتين (ب) و(ج) اعلاه حتى تاريخه. وفيما يلي جدول يوضح القروض القائمة لدى الشركة في ٣٠ يونيو ٢٠٠٨م:

جدول ٤٢: القروض القائمة كما في ٣٠ يونيو ٢٠٠٨م:

نوع القرض	تاريخ الحصول على القرض	سداد أصل القرض	مدة القرض (سنة)	القرض من	المبلغ بصلة القرض	عملة القرض	الضمانات
قرض إسلامي متوافق مع الشريعة الإسلامية قصير الأجل	١٤ أبريل ٢٠٠٨م	مرة واحدة في نهاية عمر القرض (شهر اكتوبر ٢٠٠٩م)	١	تمويل حيازة شركة تابعة (شركة بيانات الأولى)	١,٥ مليار ريال سعودي	ريال سعودي	لا يوجد
قرض إسلامي متوافق مع الشريعة الإسلامية طويل الأجل	١٤ مارس ٢٠٠٧م	على أقساط نصف سنوية تم سداد القسط الأول والثاني ويستحق القسط الأخير في ٢١ ديسمبر ٢٠١٢م	٦	سداد القرض السابق بمبلغ ٧,١ مليار ريال و سداد قروض المساهمين المؤسسين	٤,٣ مليار ريال سعودي	ريال سعودي	بضمان النقد في الحسابات البنكية بالإضافة إلى معدّاتها وبعض بوالص التأمين

المصدر: شركة اتحاد اتصالات

وقد تم تبويب تلك القروض كما يلي:

جدول ٤٣: تبويب القروض :

نوع القرض	عملة القرض	الرصيد بالعملة كما في ٣٠ يونيو ٢٠٠٨م	الرصيد بالريال السعودي كما في ٣٠ يونيو ٢٠٠٨م
<b>قرض الأستحواذ على شركة تابعة</b>			
قرض قصير الأجل	ريال سعودي	١,٥٠٢,٨٦٢	١,٥٠٣,٨٦٣
<b>قرض بيع الدقائق</b>			
الجزء المتداول من قرض طويل الأجل	ريال سعودي	٥٤٠,٢٩٥	٥٤٠,٢٩٥
	دولار أمريكي	١٦٢,١٧١	٦٠٨,١٤٣
			١,١٤٨,٤٣٨
<b>قرض طويل الأجل</b>			
	ريال سعودي	٢,٤٥٧,٨٨٦	٣,٣٨٤,٩٢٥
	دولار أمريكي	١,٠٢٧,٨٩٧	٣,٨٩٢,١١٤
			٧,٢٧٧,٠٣٩

المصدر: شركة اتحاد اتصالات

السنة المنتهية في ٣١ ديسمبر	الستة أشهر المنتهية في ٣٠ يونيو		السنة المنتهية في ٣٠ يونيو	السنة المنتهية في ٣٠ يونيو	السنة المنتهية في ٣٠ يونيو
	٢٠٠٥م	٢٠٠٦م			
قرض طويل الأجل					
المساهمون المؤسسون	١,٦٠٠,٠٠٠	١,٦٠٠,٠٠٠	-	-	-
المتحصل من بيع الدقائق	-	-	٨,٩٢٢,٩٨١	٩,١٠٥,٩٤٦	٨,٤٢٥,٤٧٧
قرض مرابحة لتمويل رأس المال العامل	-	-	-	-	-
تمويل مرابحة	-	-	-	-	-
قرض قصير الأجل	-	-	-	-	-
البنوك المحلية					١,٥٠٣,٨٦٣

المصدر: شركة اتحاد اتصالات

## الارتباطات الرأسمالية

على الشركة ارتباطات رأسمالية ناتجة عن عقود توريد ممتلكات ومعدات بلغت ٣,٠٧ مليار ريال سعودي كما في ٣٠ يونيو ٢٠٠٨م (٢,٩٣ مليار ريال سعودي). هذا وقد قامت الشركة وشركتها التابعة - شركة بيانات الأولى لخدمات الشبكات - بالدخول في مشروع شراكة استراتيجي (مشروع الشبكة السعودية للألياف الضوئية) مع شركة الاتصالات المتكاملة (ITC) بتكلفة إجمالية قدرها ١ مليار ريال سعودي لبناء وإقامة وتشغيل شبكة ألياف ضوئية بمدى ١٢,٦٠٠ كيلومتر لربط جميع أنحاء المملكة العربية السعودية بـ ٧ شبكات قطرية. تمتلك الشركة وشركتها التابعة ٦٧٪ من إجمالي قيمة المشروع. وقد دخلت الشركة وشركتها التابعة في هذا المشروع لتدعيم واستكمال شبكة الهاتف المتنقل عن طريق الحصول على خدمات تكنولوجيا عالية التقنية. تم الانتهاء من الشبكة الأولى والثانية والسابعة في شهر يونيو ٢٠٠٧م ويوليو ٢٠٠٧م وديسمبر ٢٠٠٧م، على التوالي.

وقد قامت شركة موبايلى في الربع الأول من عام ٢٠٠٨م بالإستحواذ على شركة بيانات الأولى مع العلم أن على شركة بيانات الأولى خطابات ضمان بمبلغ ٧٤ مليون ريال سعودي بنهاية ٣٠ يونيو ٢٠٠٨م.

## رأس المال

يبلغ رأس مال الشركة ٥,٠٠٠ مليون ريال سعودي كما في ٣٠ يونيو ٢٠٠٨م مقسماً إلى ٥٠٠ مليون سهم بقيمة إسمية تبلغ ١٠ ريالاً للسهم الواحد.

يملك المؤسسون وهم مؤسسة الإمارات للاتصالات - اتصالات- من الإمارات العربية المتحدة ٢٦,٢٥٪ من رأس المال و٦ مساهمين سعوديين ٣٢,٧٥٪ من رأس المال أما النسبة المتبقية ٤٠٪ من رأس المال مطروحة للتداول ومملوكة للجمهور.

تطبيقاً للمرسوم الملكي الكريم رقم (م/٤٠) وبتاريخ ٢ رجب ١٤٢٥هـ - المؤسس لشركة اتحاد اتصالات ( موبايلى ) والذي يقضي بإدراج ٢٠٪ أخرى من الأسهم المخصصة للمساهمين المؤسسين للشركة في سوق الأسهم السعودية خلال السنة الثالثة من تاريخ تأسيس الشركة، قام المساهمون المؤسسون خلال الربع الأول لسنة ٢٠٠٨م بالتنازل عن ٢٠٪ إضافية من أسهمهم في رأس مال الشركة والبالغة ١٠٠ مليون سهم لصالح الجمهور لتصبح الحصص الجديدة : مؤسسة الإمارات للاتصالات - اتصالات - الإمارات العربية المتحدة ٢٦,٢٥ ٪ من رأس المال والمؤسسة العامة للتأمينات الإجتماعية ١١,٢٥ ٪ رأس المال ومساهمون آخرون ٢٢,٥ ٪ من رأس المال أما النسبة المتبقية ٤٠٪ من رأس المال مطروحة للتداول ومملوكة للجمهور كما في ٣٠ يونيو ٢٠٠٨م . (لمزيد من المعلومات حول المساهمين في موبايلى راجع قسم (٤-١٤) المساهمون المؤسسون لموبايلى).

خلال عام ٢٠٠٧م قرر مجلس إدارة الشركة بالتوصية للجمعية العامة غير العادية للشركة بالموافقة على رفع رأس مال الشركة من ٥,٠٠٠ مليون ريال سعودي إلى ٧,٠٠٠ مليون ريال سعودي، وذلك من خلال إصدار أسهم عادية جديدة قدرها ٢٠٠ مليون سهم وأن يكون حق الاكتتاب فيها للمساهمين المسجلين في سجل المساهمين وفق نسبة ملكية كل منهم في رأس المال، على أن يخصص ٦٠٪ من الزيادة في رأس المال للمساهمين المؤسسين و ٤٠٪ من الزيادة في رأس المال لجميع المساهمين الآخرين من غير المؤسسين وأن يتم إصدار هذه الأسهم بالقيمة الإسمية ١٠ ريالاً بدون علاوة إصدار.

قامت الشركة خلال عام ٢٠٠٧م بالاستثمار في شركة تابعة، موبايلى انفوتك المحدودة، بنجالور - الهند بنسبة ٩٩,٩٩٪ في رأس مالها والتي زاولت نشاطها التجاري خلال سنة ٢٠٠٨م.

قامت الشركة خلال سنة ٢٠٠٨م، بجيازة ما نسبته ٩٩٪ من حصص الشركاء في شركة بيانات الأولى لخدمات الشبكات، شركة سعودية ذات مسؤولية محدودة ويشتمل الشراء جميع حقوق وأصول وموجودات الشركة والتزاماتها واسمها التجاري وعلاماتها التجارية الحالية والمستقبلية مقابل سعر شراء إجمالي قدره ١,٥ مليار ريال سعودي والذي نتج عنه شهرة بمبلغ ١,٤٧ مليار ريال سعودي كما في ٣٠ يونيو ٢٠٠٨م.

قامت الشركة خلال سنة ٢٠٠٨م، بالاستثمار في شركة تابعة، شركة اتحاد اتصالات للاستثمار التجاري، شركة سعودية ذات مسؤولية محدودة بنسبة ٩٥٪ في رأس مالها. هذا ولم تبدأ الشركة بمزاولة نشاطها التجاري بعد.

## ٤-١-٧ التدفقات النقدية

لأغراض إعداد قائمة التدفقات النقدية الأولية الموحدة لفترة الستة أشهر المنتهية في ٣٠ يونيو ٢٠٠٨م، فإن صافي القيمة الدفترية لموجودات الشركات التابعة سابقة الذكر كما في تاريخ الحيازة / التأسيس هي علي النحو التالي:

جدول ٤٥: القيمة الدفترية لموجودات الشركات التابعة كما في تاريخ الحيازة / التأسيس

المجموع	شركة اتحاد اتصالات للاستثمار التجاري	شركة بيانات الأولى لخدمات الشبكات	شركة موبيلي إنفوتك الممدودة	البيان بالآلاف الريالات السعودية
٩,٩٣٦	١٠٠	-	٩,٨٣٦	نقد ونقد مماثل
٤,٢٨٠	-	٤,٢٨٠	-	ذمم مدينة
١١,٨٨٤	-	١١,٨٨٤	-	مخزون
٢٥,٢٥٧	-	٢٥,٢٥٧	-	مصاريف مدفوعة مقدماً وموجودات أخرى
٣٤٥,١١٨	-	٣٤٥,١١٨	-	ممتلكات ومعدات ، صافي
١٥٥,١١٢	-	١٥٥,١١٢	-	رسوم اقتناء التراخيص ، صافي
١٥,٠٠٠	١٥,٠٠٠	-	-	استثمارات
٥٦٦,٥٨٧	١٥,١٠٠	٥٤١,٦٥١	٩,٨٣٦	مجموع الموجودات
(٤٩٠,٨٤٣)	-	(٤٩٠,٨٤٣)	-	ذمم دائنة
(١٦,٦٧٧)	-	(١٦,٦٧٧)	-	مطلوبات مستحقة وأرصدة دائنة أخرى
(٩٩٦)	-	(٩٩٦)	-	مخصص مكافأة نهاية الخدمة
(٢٣,٠٠٠)	(١٥,٠٠٠)	-	(٨,٠٠٠)	مطلوب لأطراف ذات علاقة
(٥٣١,٥١٦)	(١٥,٠٠٠)	(٥٠٨,٥١٦)	(٨,٠٠٠)	مجموع المطلوبات
٣٥,٠٧١	١٠٠	٣٣,١٣٥	١,٨٣٦	صافي الموجودات

المصدر: القوائم المالية الأولية الموحدة والمراجعة

جدول ٤٦: التدفقات النقدية

الفترة من ١٤ ديسمبر ٢٠٠٤م وحتى ٣١ ديسمبر ٢٠٠٥م مراجعة ومصدقة	السنة المنتهية في ٣١ ديسمبر		الستة أشهر المنتهية في ٣٠ يونيو		البيان بالآلاف الريالات السعودية	
	٢٠٠٦م	٢٠٠٧م	٢٠٠٧م	٢٠٠٨م		
	مراجعة	مراجعة	غيرمراجعة وغير موحدة	غيرمراجعة وموحدة		
	٢,٠١٣,٦٥٠	١,٩٢٨,٠١٠	٢,١٥٣,٢٠٢	٤٨٧,٢١٢	١,٥٩٠,٤٤٩	صافي النقد الناتج من الأنشطة التشغيلية
	(١٥,٧٧٦,٦٠٧)	(١,٨١٩,٣١٠)	(١,٨٧٨,١٧٧)	(٥٠٧,٤٦٩)	(٢,٨٦١,٨٨٠)	صافي النقد المستخدم في الأنشطة الاستثمارية
	١٣,٩٤٨,١٢٩	٢٥٣,٦٥١	(١١٩,٣٥٠)	٦٤,٤٠٠	٧٤٤,٦٨٧	صافي النقد الناتج من (المستخدم في) الأنشطة التمويلية
	١٨٥,١٧٢	٣٦٢,٣٥١	١٥٥,٦٧٥	٤٤,١٤٣	(٥٢٦,٧٤٤)	(النقص) الزيادة في النقد والنقد المماثل
	-	-	-	-	٩,٩٣٦	النقد المستحوذ من حيازة / تأسيس الشركات التابعة
	-	١٨٥,١٧٢	٥٤٧,٥٢٣	٥٤٧,٥٢٣	٧٠٢,١٩٨	النقد والنقد المماثل في اول الفترة/السنة
	١٨٥,١٧٢	٥٤٧,٥٢٣	٧٠٢,١٩٨	٥٩١,٦٦٦	١٨٦,٣٩٠	النقد والنقد المماثل في آخر الفترة/السنة

المصدر: القوائم المالية الأولية الموحدة والمراجعة

جدول ٤٧: التدفقات النقدية من الأنشطة التشغيلية

البيان بالآلاف الريالات السعودية	السنة المنتهية في ٣١ ديسمبر		الستة أشهر المنتهية في ٣٠ يونيو	
	٢٠٠٦م	٢٠٠٧م	٢٠٠٧م	٢٠٠٨م
	مراجعة	مراجعة	غيرمراجعة وغير مؤددة	غيرمراجعة ومؤددة
الربح قبل الزكاة	٧٠٠,٣٥٨	١,٤٠٣,٧٥٠	٥٥٤,٤٥٥	٧٧٩,٠٧٨
تعديلات لتسوية الربح قبل الزكاة إلى صافي النقد الناتج من الأنشطة التشغيلية :				
استهلاك الممتلكات والمعدات	٣٣١,٥١٣	٥١٧,٤٥٣	٢٢٨,٢١٨	٣٥٣,٩٧٦
إطفاء رسوم اقتناء التراخيص	٥١٣,٤٦٦	٥١٣,٤٦٦	٢٥٦,٧٣٣	٢٥٨,١٣٣
مخصص مكافأة نهاية الخدمة	١٠,٦٩٨	١٥,٠٠٦	٦,٤٨٤	٩,٥٤٢
مخصص ديون مشكوك في تحصيلها	١١٣,٤٧٦	٢٥١,٤٧٨	٨٤,٥٧١	٥٣,٩٠٠
مصاريف تمويلية	٦٦٨,٣٧٦	٥٤٠,٧٠٠	٢٦٠,٤٧٠	١٩٨,٣٢٣
ربح التشغيل قبل التغيرات في رأس المال العامل	٢,٣٣٧,٨٨٧	٣,٢٤١,٨٥٣	١,٣٩٠,٩٣١	١,٦٥٢,٩٥٢
التغيرات في رأس المال العامل :				
الذمم المدينة	(٦٨٠,٧٢٠)	(٩٧٧,١٤٦)	٢٣١,٩٧٧	(٨٩١,٨٣٥)
المطلوب من أطراف ذات علاقة	(٥,١٦٣)	(٦٥,٨٩٩)	(٥٨,٧٨٢)	٥٩,٣٤٠
المخزون	(٥,٩٧٣)	(٣١,١٤٣)	١١,٦٦٦	(٤,٥٦١)
المصاريف المدفوعة مقدماً والموجودات الأخرى	٦٦,٠٧٧	(٩٣,٦٠٧)	(١٧١,٠٩٩)	(٢٩,٦٨٢)
الذمم الدائنة	٥٩٧,٧٠٥	٢٧٧,٩١٤	(٨٦٧,٠٨٩)	٦٥٤,٠٠١
المطلوب لأطراف ذات علاقة	(١٣,٩١٦)	(٦٧,٨٤٩)	(٢٠,٩١٨)	(٤٩,٨٩٢)
المصاريف المستحقة والمطلوبات الأخرى	٦٢,٥٧٧	٨٠٩,١٤٢	٦٣٠,٠٢٩	٣٩٥,٥٧٨
النقد الناتج من الأنشطة التشغيلية	٢,٣٥٨,٤٧٥	٣,٠٩٣,٢٦٦	١,١٤٦,٧١٥	١,٧٨٥,٩٠١
مخصص مكافأة نهاية الخدمة المدفوع	(٢٥٢)	(١,٧٥٣)	(٦٣٨)	(١,٢٨٣)
الزكاة المسددة			-	(٧,٥١٧)
المسدد من مصاريف تمويلية	(٤٣٠,٢١٣)	(٩٣٨,٣١١)	(٦٥٨,٨٦٥)	(١٨٦,٦٥٢)
صافي النقد الناتج من الأنشطة التشغيلية	١,٩٢٨,٠١٠	٢,١٥٣,٢٠٢	٤٨٧,٢١٢	١,٥٩٠,٤٤٩

المصدر: القوائم المالية الأولية الموحدة والمراجعة

كما هو مبين في الجدول أعلاه، ازدادت التدفقات النقدية من الأنشطة التشغيلية من ٤٨٧ مليون ريال خلال النصف الأول من عام ٢٠٠٧م إلى ١,٥٩٠ مليون ريال خلال النصف الأول من عام ٢٠٠٨م، كما ازدادت التدفقات النقدية من ١,٩٢٨ مليون ريال خلال السنة المنتهية في ٣١ ديسمبر ٢٠٠٦م إلى ٢,١٥٣ مليون ريال خلال السنة المنتهية في ٣١ ديسمبر ٢٠٠٧م وذلك بسبب الزيادة في الإيرادات والتي أدت إلى ارتفاع الربح الصافي. كما أن ازدياد النقد الناتج من التشغيل خلال النصف الأول من عام ٢٠٠٨م مقارنة مع النصف الأول من عام ٢٠٠٧م و السنة المنتهية في ٣١ ديسمبر ٢٠٠٧م مقارنة مع السنة المنتهية في ٣١ ديسمبر ٢٠٠٦م يعكس كفاءة إدارة الشركة في إدارة العمليات التشغيلية.

جدول ٤٨: التدفقات النقدية من الأنشطة الاستثمارية

البيان بالآلاف الريالات السعودية	الستة أشهر المنتهية في ٣٠ يونيو		السنة المنتهية في ٣١ ديسمبر		الفترة من ١٤ ديسمبر ٢٠٠٤م وحتى ٣١ ديسمبر ٢٠٠٥م مراجعة ومصدقة
	٢٠٠٨م	٢٠٠٧م	٢٠٠٧م	٢٠٠٦م	
	غيرمراجعة ومودعة	غيرمراجعة ومودعة	مراجعة	مراجعة	
حيازة / تأسيس شركات تابعة	(٢٥,٠٧١)	-	-	-	-
شراء ممتلكات ومعدات	(١,٣٦١,٧٨٠)	(٥٠٥,٦٣٣)	(١,٨٧٦,٣٤١)	(١,٨١٩,٣١٠)	(٢,٧٩٧,٣٦٨)
مدفوعات لرسوم أفتاء التراخيص	-	-	-	-	(١٢,٩٧٩,٢٣٩)
الاستثمار في شركة تابعة غير موحدة	١,٨٣٦	(١,٨٣٦)	(١,٨٣٦)	-	-
الشهرة المكتسبة من حيازة شركة تابعة	(١,٤٦٦,٨٦٥)	-	-	-	-
صافي النقد المستخدم في الأنشطة الاستثمارية	(٢,٨٦١,٨٨٠)	(٥٠٧,٤٦٩)	(١,٨٧٨,١٧٧)	(١,٨١٩,٣١٠)	(١٥,٧٧٦,٦٠٧)

المصدر: القوائم المالية الأولية الموحدة والمراجعة

كما هو مبين في الجدول أعلاه، ازداد النقد المستخدم في الأنشطة الاستثمارية من ٥٠٧ مليون ريال خلال النصف الأول من عام ٢٠٠٧م إلى ٢,٨٦٢ مليون ريال خلال النصف الأول من عام ٢٠٠٨م، كما ازداد النقد المستخدم في الأنشطة الاستثمارية من ١,٨١٩ مليون ريال خلال السنة المنتهية في ٣١ ديسمبر ٢٠٠٦م إلى ١,٨٧٨ مليون ريال خلال السنة المنتهية في ٣١ ديسمبر ٢٠٠٧م وذلك بسبب الزيادة في الاستثمار في توسيع البنية التحتية للشركة وزيادة الأصول المستثمرة لزيادة تغطية شبكة الشركة داخل المملكة. وترى إدارة الشركة ان هذه المصاريف الرأسمالية ضرورية لتتماشى مع سياسة الشركة التوسعية.

جدول ٤٩: التدفقات النقدية من الأنشطة التمويلية

البيان بالآلاف الريالات السعودية	الستة أشهر المنتهية في ٣٠ يونيو		السنة المنتهية في ٣١ ديسمبر		الفترة من ١٤ ديسمبر ٢٠٠٤م وحتى ٣١ ديسمبر ٢٠٠٥م مراجعة ومصدقة
	٢٠٠٨م	٢٠٠٧م	٢٠٠٧م	٢٠٠٦م	
	غيرمراجعة ومودعة	غيرمراجعة ومودعة	مراجعة	مراجعة	
رأس المال	-	-	-	-	٥,٠٠٠,٠٠٠
المحصل من القروض قصيرة الأجل	١,٥٠٠,٠٠٠	-	-	٧,١٢٣,١٠٠	٧,٢٤٨,١٢٩
المسدد من القروض قصيرة الأجل	(٥٠٥,٣١٣)	(٧,٥٢٣,١٠٠)	(٧,٥٢٣,١٠٠)	(٦,٨٦٩,٤٤٩)	-
المحصل من قرض المساهمين المؤسسين طويل الأجل	-	-	-	-	١,٦٠٠,٠٠٠
المسدد من قرض المساهمين المؤسسين طويل الأجل	-	(١,٦٠٠,٠٠٠)	(١,٦٠٠,٠٠٠)	-	-
المحصل من قرض طويل الأجل	-	٩,١٨٧,٥٠٠	٩,١٨٧,٥٠٠	-	-
المسدد من قرض طويل الأجل	-	-	(١٨٣,٧٥٠)	-	-
توزيعات أرباح نقدية	(٢٥٠,٠٠٠)	-	-	-	-
صافي النقد الناتج من (المستخدم في) الأنشطة التمويلية	٧٤٤,٦٨٧	٦٤,٤٠٠	(١١٩,٣٥٠)	٢٥٣,٦٥١	١٣,٩٤٨,١٢٩

المصدر: القوائم المالية الأولية الموحدة والمراجعة

قامت الشركة بالحصول على قرض طويل الأجل متوافق مع أحكام الشريعة الإسلامية في ٢٩ مارس ٢٠٠٧م وتم استخدام هذا المبلغ في سداد القروض السابقة بمبلغ ١,٧ مليون ريال سعودي بالإضافة إلى قروض المساهمين المؤسسين. كما قامت الشركة بالحصول على قرض قصير الأجل متوافق مع أحكام الشريعة الإسلامية في ١٤ أبريل ٢٠٠٨م لتمويل حيازة شركة تابعة.

## ٢-٧ التوجهات المستقبلية لأداء موبايلي

تتمتع المملكة العربية السعودية بكونها أكبر اقتصاديات العالم العربي وأكبر قطاع اتصالات فيه من حيث حجم الإنفاق. بالإضافة إلى ذلك فإن نصيب الفرد من الإنفاق على الاتصالات في المملكة هو أقل من السائد في المنطقة<sup>١٠</sup>. وبالتالي فإن مؤشرات الإستخدام تشير إلى وجود فرص لتحقيق مزيد من نمو الإنفاق على خدمات الاتصالات في الفترة القادمة.

وبناء على ذلك هناك توقع لأداء جيد مدعوم بالعوامل التالية:

١. النمو الإقتصادي المرتفع في المملكة، والتوجه نحو المزيد من سياسات الإقتصاد الحرّ لجذب الاستثمارات الأجنبية و تشجيع مساهمة القطاع الخاص و تنمية القطاعات غير النفطية.

٢. نمو معدل السكان السريع الذي يمثل شريحة الشباب الغالبية العظمى منه، و استمرار تدفق الأجانب إلى المملكة.

٣. وجود شرائح ذات إمكانيات مادية مرتفعة مع زيادة الطلب على خدمات الاتصالات.

٤. انخفاض معدلات النفاذ في بعض قطاعات الاتصالات مثل خدمة النطاق العريض.

هذا ومن المتوقع نمو الإيرادات في معظم المجالات خلال الفترة القادمة مع توفر الإمكانيات الحديثة للبنية التحتية والتي أنشأتها الشركة حتى اليوم وتستمر في تطويرها. كما أنه من المتوقع أن تحقق سوق خدمات النطاق العريض أقوى معدلات النمو، مع استمرار خدمات الإتصال الصوتي التقليدي في كونها المصدر الرئيسي لإيرادات الشركة.

## ٣-٧ إقرار الإدارة بمسئوليتها عن البيانات المالية

تم إعداد قسم "مناقشة وتحليل الإدارة للمركز المالي للشركة ونتائج الأعمال" من قبل الإدارة . وتم إعماده من قبل مجلس الإدارة . تعتقد الإدارة بأنه لم يكن هناك أي تغييرات ذات أثر جوهري على القوائم المالية أو التوقعات المستقبلية منذ يونيو ٢٠٠٨م إلى تاريخ نشرة الإصدار . وتحمل الإدارة المسؤولية الكاملة عن دقة ومصداقية المعلومات والتحليلات المالية . وتؤكد قيامها بكل الإجراءات اللازمة وأنها قامت بالإفصاح الكامل والعاقل عن هذه البيانات كما لا توجد أية معلومات أو وثائق أخرى قد يؤدي إغفالها إلى أن تكون البيانات المالية والمعلومات الواردة مضللة بأي شكل من الأشكال.

## ٨ ملخص النظام الأساسي

تأسست طبقاً لأحكام نظام الشركات الصادر بالمرسوم الملكي رقم م/٦ تاريخ ٢٢/٢/١٣٨٥هـ وتعديلاته، شركة مساهمة سعودية بين مالكي الأسهم المبينة أسماؤهم بعقد التأسيس ووفقاً لأحكام هذا النظام التالية:

### اسم الشركة

اسم الشركة هو "شركة اتحاد اتصالات"، وهي شركة مساهمة سعودية- ويشار إليها فيما بعد بكلمة "الشركة".

### أغراض الشركة

تتمثل أغراض الشركة في مزاوله الأنشطة التالية:

- تقديم خدمات الهاتف النقال في المملكة وذلك فيما يتعلق بالرخصة أو الرخص التي تمنحها هيئة الاتصالات وتقنية المعلومات للشركة.
- تطوير وتمويل وتصميم وإنشاء وتشغيل وصيانة وتأمين وامتلاك الرخص وجميع المعدات والآليات والأجهزة والموجودات الأخرى أيا كان نوعها المتعلقة بتشغيل الرخص في المملكة.
- إدارة وبيع وتسييل وحياسة واستئجار والتعامل بأية ممتلكات وحقوق أو منفعة أو حق في أي ممتلكات، بما في ذلك الممتلكات المنقولة وغير المنقولة، التي قد تحوز الشركة عليها أو تمتلكها.
- تنفيذ كافة الإجراءات والأشياء الأخرى التي تتعلق بأعمال الشركة أو تفضي ترويج أو تعزيز أعمال الشركة مع مراعاة التقيد بجميع القوانين واللوائح المعمول بها في المملكة في كافة الأوقات.
- ويكون للشركة الحق في التعاون مع الهيئات والشركات والمؤسسات التي تزاوُل أعمالاً مشابهة لأعمالها أو التي تعمل على تحقيق أغراضها. ويحق أن يكون للشركة مصلحة أو أن تشترك بأي وجه من الوجوه في هذه الهيئات أو الشركات أو المؤسسات وأن تساهم فيها أو تشتريها.

### مدة الشركة

مدة الشركة تسع وتسعون (٩٩) سنة ميلادية تبدأ من تاريخ صدور قرار معالي وزير التجارة بإعلان تأسيسها. ويجوز دائماً إطالة مدة الشركة بقرار تصدره الجمعية العامة غير العادية قبل انتهاء مدة الشركة بعام واحد على الأقل.

### رأس المال

حدد رأس مال الشركة بمبلغ (٥,٠٠٠,٠٠٠,٠٠٠ ريال) خمسة آلاف مليون ريال سعودي مقسم إلى (٥٠٠,٠٠٠,٠٠٠) خمسمائة مليون سهم، اسمي متساوية القيمة وقيمة كل سهم (١٠ ريال) عشرة ريال سعودي وجميعها أسهم عادية.

### الأسهم

تكون الأسهم إسمية ولا يجوز إصدارها بأقل من قيمتها الإسمية. وبالرغم من ذلك، فإنه يجوز أن تصدر الأسهم بأعلى من قيمتها الإسمية، وفي هذه الحالة يضاف فرق القيمة إلى الاحتياطي النظامي ولو بلغ حده الأقصى، علماً بأن السهم غير قابل للتجزئة في مواجهة الشركة. فإذا تملك السهم أشخاص عديدون وجب عليهم أن يختاروا أحدهم لينوب عنهم في استعمال الحقوق المتصلة بالسهم، ويكون هؤلاء الأشخاص مسؤولين بالتضامن عن الالتزامات الناشئة عن ملكية السهم.

### تداول الأسهم

الأسهم قابلة للتداول بعد إصدار شهادتها واستثناءً من ذلك لا يجوز تداول الأسهم التي تعطى مقابل حصص العينية أو الأسهم النقدية التي يكتب بها المؤسسون أو الأسهم المملوكة للشركاء في الشركة قبل نشر الميزانية وحساب الأرباح والخسائر عن سنتين كاملتين لا تقل كل منها عن اثنتي عشر شهراً من تاريخ صدور قرار الموافقة على تحويل الشركة.

### سجل المساهمين

تداول الأسهم الإسمية بالتقيد في سجل للمساهمين يتضمن أسمائهم وجنسياتهم ومهنتهم ومحال إقامتهم وعناوينهم وأرقام الأسهم والقدر المدفوع منها، ويؤشر بهذا التقيد على الأسهم، ولا يعتد بنقل ملكية السهم في مواجهة الشركة أو الغير إلا من تاريخ التقيد في السجل المذكور أو استكمال إجراءات نقل الملكية عن طريق النظام الآلي لمعلومات الأسهم. ويترتب على الاكتتاب في الأسهم وتملكها قبول المساهم لنظام الشركة والتزامه بالقرارات التي تصدر من جمعيات المساهمين وفقاً لأحكام هذا النظام سواء كان حاضراً أو غائباً وسواء كان موافقاً على هذه القرارات أو مخالفاً لها.

### زيادة رأس المال

يجوز للجمعية العامة غير العادية بعد التثبت من الجدوى الإقتصادية وبعد موافقة الجهات المختصة أن تقرر زيادة رأس مال الشركة مرة أو عدة مرات بإصدار أسهم جديدة بنفس القيمة الإسمية للأسهم الأصلية بشرط أن يكون رأس المال الأصلي قد دفع بأكمله وبمراعاة ما يقضي به نظام الشركات. ويعين القرار طريقة زيادة رأس المال، ويكون للمساهمين الأصليين أولوية الاكتتاب في الأسهم الجديدة النقدية ويعلن هؤلاء بأولويتهم بالنشر في جريدة يومية أو بإخطارهم بواسطة البريد المسجل عن

قرار زيادة رأس المال وشروط الاكتتاب، وييدي كل مساهم رغبته في استعمال حقه في الأولوية خلال خمسة عشر (١٥) يوماً من تاريخ النشر أو الإخطار المشار إليه. وتوزع تلك الأسهم الجديدة على المساهمين الأصليين الذين طلبوا الاكتتاب بها على أساس تناسبي حسب نسبة ما يملكونه من أسهم أصلية بشرط ألا يتجاوز ما يحصلون عليه عدد ما طلبوه من الأسهم الجديدة ويوزع الباقي من الأسهم الجديدة على المساهمين الأصليين الذي طلبوا أكثر من نصيبهم بنسبة ما يملكونه من أسهم أصلية على ألا يتجاوز ما يحصلون عليه ما طلبوه من الأسهم الجديدة، ويطرح ما يتبقى من الأسهم للاكتتاب العام.

### تخفيض رأس المال

يجوز بقرار من الجمعية العامة غير العادية بناء على مبررات مقبولة وبعد موافقة وزير التجارة والصناعة تخفيض رأس مال الشركة إذا ما زاد عن حاجتها أو إذا منيت الشركة بخسائر، ولا يصدر القرار إلا بعد تلاوة تقرير مراقب الحسابات عن الأسباب الموجبة له وعن الالتزامات التي على الشركة وأثر التخفيض في هذه الالتزامات وبمراجعة ما يقضي به نظام الشركات. ويبين القرار طريقة هذا التخفيض وإذا كان التخفيض نتيجة زيادة رأس المال عن حاجة الشركة وجبت دعوة الدائنين إلى إبداء اعتراضاتهم عليه خلال ستين (٦٠) يوماً من تاريخ نشر قرار التخفيض في جريدة يومية توزع في المدينة التي يقع فيها المركز الرئيسي للشركة، فإذا اعترض أحد الدائنين وقدم إلى الشركة مستداته في الميعاد المذكور، وجب على الشركة أن تؤدي إليه دينه إذا كان حالاً أو أن تقدم ضماناً كافياً للوفاء به إذا كان آجلاً.

### تكوين مجلس الإدارة

يتولى إدارة الشركة مجلس إدارة مؤلف من عشرة (١٠) أعضاء، تعينهم الجمعية العامة العادية لمدة لا تزيد عن ثلاث (٣) سنوات ويستثنى من ذلك أول مجلس إدارة حيث يتم تعيينه لمدة (٥) سنوات تبدأ من تاريخ القرار الوزاري الصادر بإعلان تأسيس الشركة. ويضم أول مجلس والمجالس اللاحقة أربعة أعضاء يمثلون مؤسسة الإمارات للاتصالات. ومع عدم الإخلال بما سبق، بعد انتهاء اتفاقية الإدارة بين موبايي ومؤسسة الإمارات للاتصالات يحق للأخيرة أن يكون لها ممثلاً واحداً في مجلس الإدارة لكل عشرة في المائة (١٠٪) من الأسهم التي تملكها في موبايي.

### أسهم التأهيل

يجب أن يكون عضو مجلس الإدارة مالكاً لعدد من أسهم الشركة لا تقل قيمتها الإسمية عن عشرة آلاف (١٠,٠٠٠) ريال سعودي. وتودع هذه الأسهم خلال ثلاثين (٣٠) يوماً من تاريخ تعيين العضو لدى أحد البنوك التي يعينها وزير التجارة لهذا الغرض.

### شغور العضوية

تنتهي عضوية المجلس بانتهاء مدته أو بانتهاء صلاحيته وفقاً لأي نظام أو تعليمات سارية في المملكة. وإذا شغل مركز أحد أعضاء المجلس، جاز للمجلس أن يعين مؤقتاً عضواً في المركز الشاغر على أن يعرض هذا التعيين على الجمعية العامة العادية في أول اجتماع لها، ويكمل العضو الجديد مدة سلفه. وإذا هبط عدد أعضاء مجلس الإدارة عن النصاب اللازم لصحة اجتماعاته وجبت دعوة الجمعية العامة العادية في أقرب وقت ممكن لتعيين العدد اللازم من الأعضاء.

### صلاحيات مجلس الإدارة

مع مراعاة الاختصاصات المقررة للجمعية العامة، يكون لمجلس الإدارة أوسع الصلاحيات لإدارة الشركة وله حق الاشتراك في شركات أخرى كما يكون له في حدود اختصاصه يفوض واحد أو أكثر من أعضائه أو من الغير في مباشرة عمل أو أعمال معينه.

ويجوز لمجلس الإدارة من غير الحصول على موافقة المساهمين في جمعية عمومية:

- بيع أو رهن الأملاك العقارية أو مقر عمل الشركة.
- إعفاء مديني الشركة من التزاماتهم.
- إبرام اتفاقية إدارة بين الشركة ومؤسسة الإمارات للاتصالات والحفاظ عليها وتجديدها وذلك لتشغيل الشركة وإدارتها.
- اقتراض الأموال لمدة قد تزيد على ثلاثة سنوات وإبرام العقود لإقراض الشركة أية أموال تحتها أو تقديم أي ضمان آخر أو تنفيذ التزامات الشركة المتعلقة بذلك القرض في المملكة أو في أي مكان آخر أو الدخول في أي استثمار.

### مكافآت أعضاء مجلس الإدارة

تحدد مكافآت مجلس الإدارة من قبل الجمعية العامة العادية وفقاً لقرار مجلس الوزراء رقم (٢٠٢) الصادر بتاريخ ١٤٠٥/٤/٣٠ هـ وفي حدود ما نص عليه نظام الشركات أو أي قرارات أو أنظمة أو تعليمات صادرة في هذا الشأن. ويشتمل تقرير مجلس الإدارة إلى الجمعية العامة العادية على بيان شامل لكل ما حصل عليه أعضاء مجلس الإدارة خلال السنة المالية من رواتب ونصيب في الأرباح وبدل حضور ومصروفات وغير ذلك من المزايا، كما يشتمل التقرير المذكور على بيان ما قبضه أعضاء المجلس بوصفهم موظفين أو إداريين أو ما قبضوه نظير أعمال فنية أو إدارية أو استشارية سبق وأن وافقت عليها الجمعية العامة للشركة.

### رئيس مجلس الإدارة والرئيس التنفيذي وسكرتير المجلس

يعين مجلس الإدارة من بين أعضائه رئيساً له وعضواً منتدباً، ويجوز أن يجمع عضواً واحداً بين مركز رئيس المجلس ومركز العضو المنتدب. ويتم ترشيح الرئيس بين أعضاء المجلس على ألا يكون من بين الممثلين لمؤسسة الإمارات للاتصالات. ويكون لرئيس المجلس نيابة عن مجلس الإدارة والمساهمين الصلاحيات التالية:

أ) دعوة المجلس إلى الانعقاد ورئاسة اجتماعات الجمعيات العامة وتمثيل الشركة أمام الجهات الحكومية والقضائية.



ب) تنفيذ جميع المهام الأخرى التي يعهد اليه بها مجلس الإدارة.

ويتم ترشيح واختيار العضو المنتدب من بين الأعضاء الذين يمثلون مؤسسة الإمارات للاتصالات طالما بقيت اتفاقية الإدارة المبرمة معها سارية، ويكون هو المسئول التنفيذي الأول في الشركة ويكون بشكل حصري:

أ) مسئولاً عن شؤون الشركة اليومية وتمثيل الشركة في جميع المسائل المتعلقة بأعمالها. ويتولى العضو المنتدب تمثيل الشركة في جميع المسائل المتعلقة بإدارة وتوجيه نشاط الشركة.

ب) مسئولاً عن اطلاع المجلس على النشاطات الجارية للشركة.

ج) مسئولاً عن إدارة الرخص والعمل نيابة عن الشركة فيما يتعلق باتفاقية الإدارة وأية اتفاقية أخرى توقعها الشركة.

ولا تزيد مدة رئيس المجلس والعضو المنتدب والسكرتير عن مدة عضوية كل منهم في المجلس.

#### اجتماعات مجلس الإدارة

يجتمع مجلس الإدارة بدعوة من رئيسه وتوجه الدعوة كتابياً قبل ١٤ يوماً على الأقل من التاريخ المحدد للاجتماع. وعلى رئيس المجلس أن يدعو المجلس إلى الاجتماع متى طلب إليه ذلك اثنان من الأعضاء.

#### نصاب الاجتماعات وقرارات مجلس الإدارة

لا يكون اجتماع المجلس صحيحاً إلا إذا حضره سبعة (٧) أعضاء على الأقل.

#### محاضر الاجتماعات

تثبت مداوات المجلس وقراراته في محاضر يوقعها رئيس المجلس والسكرتير وتدون هذه المحاضر في سجل خاص يوقعه رئيس المجلس والسكرتير.

#### الجمعية العامة للمساهمين

الجمعية العامة المكونة تكويناً صحيحاً تمثل جميع المساهمين وتتعقد في المدينة التي يقع بها المركز الرئيسي للشركة. ولكل مساهم حائز لعشرين سهماً على الأقل حق حضورها، بالأصالة أو النيابة.

فيما عدا الأمور التي تختص بها الجمعية العامة غير العادية، تختص الجمعية العامة العادية بجميع الأمور التي تتعلق بالشركة. وتتعقد الجمعية العامة العادية مرة على الأقل في السنة خلال الستة أشهر التالية لانتهاء السنة المالية للشركة. ويجوز انعقاد اجتماعات إضافية للجمعية العامة العادية كلما دعت الحاجة إلى ذلك.

تختص الجمعية العامة غير العادية بتعديل نظام الشركة الأساسي باستثناء الأحكام المحظور عليها تعديلها بموجب نظام الشركات. ولها أن تصدر قرارات في الأمور الواقعة ضمن اختصاص الجمعية العامة العادية وذلك بنفس الشروط والأوضاع المقررة للجمعية الأخيرة.

وتتعقد الجمعيات العامة للمساهمين بدعوة من مجلس الإدارة. وعلى مجلس الإدارة أن يدعو الجمعية العامة العادية إذا طلب ذلك مراقب الحسابات أو مساهمون يمثلون ٥% من رأس المال على الأقل. وتنتشر الدعوة لانعقاد الجمعية العامة في الجريدة الرسمية وصحيفة يومية توزع في المدينة التي يوجد فيها مركز الشركة الرئيسي قبل الموعد المحدد لانعقاد بخمسة وعشرين (٢٥) يوماً على الأقل.

لا يكون اجتماع الجمعية العامة العادية صحيحاً إلا إذا حضره مساهمون يمثلون نصف رأس المال على الأقل، فإذا لم يتوفر هذا النصاب في الاجتماع وُجّهت الدعوة إلى اجتماع ثانٍ يعقد خلال الثلاثين (٣٠) يوماً التالية للاجتماع السابق. ويعتبر الاجتماع الثاني صحيحاً ومكتمل النصاب أياً كان عدد الأسهم الممثلة فيه. إذا حضره عدد من المساهمين يمثلون ربع رأس المال.

ولا يكون اجتماع الجمعية العامة العادية غير العادية صحيحاً إلا إذا حضره مساهمون يمثلون نصف رأس المال على الأقل، فإذا لم يتوفر هذا النصاب في الاجتماع وُجّهت الدعوة إلى اجتماع ثانٍ يعقد خلال الثلاثين (٣٠) يوماً التالية للاجتماع السابق. ويعتبر الاجتماع الثاني صحيحاً ومكتمل النصاب إذا حضره عدد من المساهمين يمثلون ربع رأس المال.

يرأس الجمعية العامة رئيس مجلس الإدارة، أو من يفوضه من أعضاء مجلس الإدارة في حالة غيابه، ويعين الرئيس سكرتيراً للاجتماع وجامعاً للأصوات ويحرر باجتماع الجمعية محضر يتضمن أسماء المساهمين الحاضرين أو الممثلين وعدد الأسهم التي في حيازتهم بالأصالة أو بالنيابة وعدد الأصوات المقررة لها والقرارات التي اتخذت وعدد الأصوات التي وافقت عليها أو خالفتها وخالصة وافية للمناقشات التي دارت في الاجتماع، وتدون المحاضر بصفة منتظمة عقب كل اجتماع في سجل خاص يوقعه رئيس الجمعية وسكرتيرها وجامع الأصوات.

#### حقوق التصويت

لكل مساهم يملك عشرين (٢٠) سهماً أو أكثر الحق في حضور الجمعيات العامة. ويجوز للمساهم تفويض مساهم آخر من غير أعضاء مجلس الإدارة بحضور الجمعية العامة نيابة عنه. وتحسب الأصوات في الجمعية العامة العادية والجمعية العامة غير العادية على أساس صوت واحد لكل سهم ممثل في الاجتماع. تصدر قرارات الجمعية العامة العادية بالأغلبية المطلقة بنسبة (٦٦%) من الأسهم الممثلة فيها.

كما تصدر قرارات الجمعية العامة غير العادية بأغلبية ثلثي الأسهم الممثلة في الاجتماع إلا إذا كان القرار متعلقاً بزيادة أو بتخفيض رأس المال أو بإطالة مدة الشركة أو بحل الشركة قبل انقضاء المدة المحددة في نظامها الأساسي أو باندماج الشركة أو دمجها في شركة أو مؤسسة أخرى فلا يكون القرار صحيحاً إلا إذا صدر بأغلبية ثلاثة أرباع الأسهم الممثلة في الاجتماع. وتصدر القرارات المتعلقة بتعديل النظام الأساسي بأغلبية (٨٦٪) من الأسهم الممثلة في اجتماع الجمعية العامة غير العادية.

لكل مساهم الحق في مناقشة الموضوعات المدرجة في جدول أعمال الجمعية العامة وتوجيه الأسئلة بشأنها إلى أعضاء مجلس الإدارة ومراقب الحسابات. ويجب على مجلس الإدارة أو مراقب الحسابات على أسئلة المساهمين بالتقدير الذي لا يعرض مصلحة الشركة للضرر. وإذا رأى المساهم أن الرد على سؤاله غير مقنع، احتكم إلى الجمعية العامة، وحينها يكون قرار الجمعية في هذا الشأن نافذاً.

### تعيين مراقب الحسابات

يكون للشركة مراقب حسابات أو أكثر من بين المراقبين المصرح لهم بالعمل في المملكة العربية السعودية تعينه الجمعية العامة سنوياً وتحدد مكافأته، ويجوز لها إعادة تعيينه.

### تقرير مراقب الحسابات

يقدم مراقب الحسابات إلى الجمعية العامة السنوية تقريراً يضمنه موقف الشركة من تمكنه من الحصول على البيانات والإيضاحات التي طلبها، وما يكشفه من مخالفات لأحكام نظام الشركات والنظام الأساسي للشركة ورأيه في مدى مطابقتها حسابات الشركة للواقع.

### السنة المالية

تبدأ السنة المالية للشركة من أول يناير وتنتهي في ٣١ ديسمبر من كل سنة ميلادية، على أن السنة المالية الأولى بعد التحويل تبدأ من تاريخ القرار الوزاري الصادر بإعلان تأسيس الشركة وتنتهي في ٣١ ديسمبر من العام التالي.

### ميزانية الشركة

يعد مجلس الإدارة في نهاية كل سنة مالية جرداً لقيمة أصول الشركة وخصومها في التاريخ المذكور كما يعد ميزانية الشركة وحساب الأرباح والخسائر وتقريراً عن نشاط الشركة ومركزها المالي عن السنة المالية المنتهية. ويتضمن هذا التقرير الطريقة التي يقترحها لتوزيع الأرباح الصافية. ويقوم مجلس الإدارة بإعداد القوائم المذكورة قبل ستين (٦٠) يوم على الأقل قبل موعد انعقاد اجتماع الجمعية العامة العادية السنوي، ويضع المجلس هذه الوثائق تحت تصرف مراقب حسابات الشركة قبل الموعد المقرر لانعقاد الجمعية بخمسة وخمسين (٥٥) يوماً على الأقل ويقوم رئيس مجلس الإدارة بإيداع نسخ الوثائق المشار إليها في المركز الرئيسي للشركة تحت تصرف المساهمين قبل الموعد المقرر لانعقاد الجمعية العامة بخمسة وعشرين (٢٥) يوماً على الأقل وعلى رئيس مجلس الإدارة أن ينشر في صحيفة توزع في المركز الرئيسي للشركة الميزانية وحساب الأرباح والخسائر وخالصة وافية من تقرير مجلس الإدارة والنص الكامل لتقرير مراقب الحسابات وأن يرسل صورة من هذه الوثائق إلى الإدارة العامة للشركات قبل انعقاد الجمعية العامة بخمسة وعشرين (٢٥) يوماً على الأقل.

### توزيع الأرباح

توزع أرباح الشركة الصافية السنوية بعد خصم جميع المصروفات العمومية والتكاليف الأخرى على الوجه الآتي:

(أ) يجنب (١٠٪) من الأرباح الصافية لتكوين احتياطي نظامي، ويجوز للجمعية العامة العادية وقف هذا التجنب متى بلغ الاحتياطي المذكور نصف رأس مال الشركة.

(ب) يجوز للجمعية العامة العادية بناء على اقتراح مجلس الإدارة تجنّب نسبة من الأرباح الصافية لتكوين احتياطي آخر يخصص لغرض أو أغراض معينة.

(ج) دفع الأرباح للمساهمين.

### دفع أرباح الأسهم

تدفع الأرباح المقرر توزيعها على المساهمين في المكان والمواعيد التي يحددها مجلس الإدارة وفقاً للتعليمات الصادرة عن وزارة التجارة والصناعة.

### خسائر الشركة

إذا بلغت خسائر الشركة ثلاثة أرباع رأس المال وجب على أعضاء مجلس الإدارة دعوة الجمعية العامة غير العادية للنظر في استمرار الشركة أو حلها قبل أجلها المعين في هذا النظام، وينشر قرار الجمعية في جميع الأحوال في الجريدة الرسمية.

### المنازعات

لكل مساهم الحق في رفع دعوى المسؤولية المقررة للشركة على أعضاء مجلس الإدارة إذا كان من شأن خطأ يصدر منهم إلحاق ضرر خاص به بشرط أن يكون حق الشركة في رفعها ما زال قائماً. ويجب على المساهم أن يخطر الشركة بعزمه على رفع الدعوى.

### حل الشركة وتصفيتها

عند انتهاء مدة الشركة أو في حالة حلها قبل الأجل المحدد، تقرر الجمعية العامة غير العادية بناء على اقتراح مجلس الإدارة طريقة التصفية وتعين مصفياً أو أكثر وتحدد صلاحياتهم وأتعابهم. وتنتهي سلطات مجلس الإدارة بانقضاء الشركة، ومع ذلك يستمر مجلس الإدارة قائماً على إدارة الشركة إلى أن يتم تعيين المصفي، وتبقى لأجهزة الشركة اختصاصاتها بالتقدير الذي لا يتعارض مع اختصاصات المصفين.

## ٩ المصطلحات القانونية

### ١-٩ تاريخ وتفاصيل التأسيس

تأسست موبايلى كشركة مساهمة سعودية بموجب المرسوم الملكي رقم م/٤٠، في ٢ رجب من عام ١٤٢٥ هـ، وتم تسجيلها بالسجل التجاري لمدينة الرياض برقم (١٠١٠٢٠٢٨٩٦) وتاريخ ١١/٢/١٤٢٥ هـ، للقيام بأعمال الاتصالات وفقاً للتراخيص والأنظمة واللوائح المعمول بها في المملكة.

### ٢-٩ رأس المال والمساهمون

حدد رأس مال موبايلى بمبلغ (٥,٠٠٠,٠٠٠,٠٠٠ ريال) خمسة مليار ريال سعودي مقسم إلى (٥٠٠,٠٠٠,٠٠٠ سهماً) خمسمائة مليون سهم متساوية القيمة وقيمة كل سهم (١٠) عشرة ريال سعودي (لمزيد من المعلومات عن تطور رأس مال الشركة الرجاء مراجعة الفقرة ٤,٢ من هذه النشرة).

### ٣-٩ المركز الرئيسي

يقع المركز الرئيسي لموبايلى ببرج المملكة - الدور ٢٦، ص.ب. ٩٩٧٩ الرياض ١١٤٢٣ المملكة العربية السعودية.

### ٤-٩ تعاملات الأطراف ذات العلاقة

فيما يلي وصف للتعاملات مع أطراف ذوي علاقة والتي تعتبر الشركة طرفاً فيها:

١. أبرمت الشركة، وفقاً لمتطلبات الترخيص الصادرة من هيئة الاتصالات وتقنية المعلومات، عقد إدارة مع مؤسسة الإمارات للاتصالات بتاريخ ٢٣ ديسمبر ٢٠٠٤م لغرض توفير خدمات فنية وتجارية من شركة مشغلة لشبكات اتصالات خلوية ذات خبرة عالمية واسعة (لمزيد من التفاصيل الرجاء مراجعة الفقرة ٤-٩-١ من هذه النشرة). وقد تم منح مجلس إدارة الشركة صلاحية إبرام العقد المذكور مع مؤسسة الإمارات للاتصالات بموجب نظامها الأساسي الموافق عليه من قبل المقام السامي بموجب المرسوم الملكي رقم م/٤٠ بتاريخ ١٤٢٥/٧/٢ هـ والذي أقرته الجمعية التأسيسية للشركة في حينه.

٢. أبرمت الشركة عقد استشارات مالية مع شركة مورغان ستانلي السعودية (والتي يرأس مجلس إدارتها الدكتور فهد المبارك والذي يعمل أيضاً كعضو في مجلس إدارة الشركة) بتاريخ ٧ يونيو ٢٠٠٨م والتي تم بموجبه تعيين شركة مورغان ستانلي السعودية كمستشار مالي للشركة بخصوص عملية إصدار وطرح أسهم حقوق الأولوية الممثلة بهذه النشرة. وتؤكد إدارة الشركة بأنه قد تم إبرام العقد المذكور مع شركة مورغان ستانلي السعودية بعد أن قامت الشركة بالإعلان عن مناقصة بهذا الخصوص والتي فازت بها شركة مورغان ستانلي السعودية حيث كان العرض المقدم من قبلها هو أفضل العروض التي أستلمتها الشركة.

وباستثناء التعاملات المذكورة أعلاه، يؤكد أعضاء مجلس الإدارة بأن الشركة لا ترتبط بأي عقود أو ترتيبات مع أعضاء مجلس الإدارة، أو الرئيس التنفيذي، أو الإدارة العليا أو أي من أقاربهم فيما يتعلق بأعمال الشركة.

هذا، ويؤكد أعضاء مجلس الإدارة التزام الشركة بأحكام المادتين ٦٩ و ٧٠ من نظام الشركات والمادة ١٨ من لائحة حوكمة الشركات فيما يتعلق بالعقود مع الأطراف ذات العلاقة كما يلي:

- يتم التصويت على جميع العقود مع الأطراف ذات العلاقة في الجمعية العامة العادية.
  - يؤكد المساهمون المؤسسون بعدم منافسة أعمال الشركة والتعامل مع الأطراف ذات العلاقة بناء على أسس تجارية.
- وبخلاف ما ذكر أعلاه، فإنه لا يوجد حالياً أية تعاملات تجارية مع أي من أعضاء مجلس الإدارة أو الرئيس التنفيذي أو الإدارة العليا أو من يمتلك حصة ٥% أو أكثر من أسهم الشركة أو أي من أقاربهم من له أو لهم مصلحة مادية مباشرة أو غير مباشرة من هذه التعاملات، ولا توجد أية صلاحيات تعطي أي منهم حقاً للتصويت على هذه التعاملات.

### ٥-٩ العقارات المهمة المملوكة أو المستأجرة من قبل موبايلى

أبرمت موبايلى عدة عقود إيجار لاستئجار عدة مواقع لاستخدامها كمعارض ومستودعات ومكاتب ومواقع لإنشاء أبراج ومحطات اتصال تابعة لموبايلى (مجتمعة المواقع) لأداء أعمالها. وتقع هذه المواقع التي تشغلها في الرياض، جدة، الدمام، نجران، جيزان، والمنطقة الشمالية وفي أنحاء متفرقة من مدن ومناطق ومحافظات المملكة العربية السعودية.

المعارض المستأجرة - حسب المنطقة	
المنطقة	عدد المعارض
الوسطى	١١
الغربية	١٠
الشرقية	٩
الجنوبية	٤
الشمالية	٤
<b>المجموع</b>	<b>٣٨</b>

● تقدر تكلفة استئجار هذه المعارض بـ ٢٢,٧ مليون ريال سعودي (الشركة)

جدول ٥١: المكاتب المستأجرة من قبل موبايلى

المكاتب المستأجرة - حسب المنطقة	
المنطقة	عدد المعارض
الوسطى	٢٣
الغربية	١٤
الشرقية	١٢
الجنوبية	٦
الشمالية	٣
<b>المجموع</b>	<b>٥٨</b>

● تقدر تكلفة استئجار هذه المكاتب بـ ٥٨,٤ مليون ريال سعودي (الشركة)

ويتمثل الغرض الرئيسي من عقود الإيجار استخدام هذه المواقع للقيام بأعمال الشركة على الوجه الأمثل، لاسيما استئجار مواقع لإنشاء أبراج ومحطات اتصال لحساب الشركة. وتتراوح مدة الإيجار بشكل عام بين سنة واحدة إلى عشر سنوات. كما إن معظم عقود الإيجار قابلة للتجديد بشكل تلقائي لمددٍ مماثلة إلا إن يظهر أي من المؤجر أو الشركة خطياً عدم رغبته بتجديد الإيجار قبل فترة محددة من انتهاء مدة الإيجار.

وتتراوح مبالغ الإيجار السنوية ما بين أقل من ١٠,٠٠٠ ريال سعودي إلى ٦,٠٠٠,٠٠٠ ريال سعودي. ومعظم عقود الإيجار تعطي الشركة الحق في استمرار استخدام العقار حتى بعد انتقال ملكيته إلى مالك آخر.

وحسب علم موبايلى فإنه لا يوجد حالياً أي من أعضاء مجلس إدارتها أو مدراءها التنفيذيين أو من يمتلك حصة (٥ %) أو أكثر من أسهم الشركة أو أي من أقاربهم له أملاك عقارية مؤجرة لموبايلى.

وبشكل عام، يحكم عقود الإيجار القانون السعودي، ويتم حل النزاعات بالطرق الودية أو عن طريق الجهات القضائية في المملكة العربية السعودية. وتتضمن عقود الإيجار عدداً من الأحكام المتعلقة بفسخ هذه العقود بدون أي التزامات مالية على الشركة إذا اخل المؤجر بالشروط، أو أصبح المكان المستأجر لا يفي بالغرض المستأجر لأجله، أو غير آمن من الناحية الإنشائية، مثلاً. وقد بلغت تكاليف الإيجار السنوية لهذه المواقع في أغسطس ٢٠٠٨م حوالي ٢١٠,١٦,١٢٤ ريال. ويوجد لدى موبايلى ٤,٢٥٦ موقع مؤجر لأبراج موبايلى متفرقة ومنتشرة على جميع مناطق المملكة المختلفة. وفيما يلي عرض لأسعار عقود إيجار مواقع الأبراج وعددها حسب فئات أسعار الإيجارات:

جدول ٥٢: الإيجارات السنوية لعقود إيجار مواقع أبراج شبكة موبيلي:

عدد الأبراج	قيمة الإيجار السنوية (ريال سعودي)
٥٦٤	أقل من ١٠,٠٠٠
٩٩٩	من ١٠,٠٠١ إلى ٢٠,٠٠٠
١٤٩٧	من ٢٠,٠٠١ إلى ٣٠,٠٠٠
٨٣٤	من ٣٠,٠٠١ إلى ٤٠,٠٠٠
٣٤١	من ٤٠,٠٠١ إلى ٥٠,٠٠٠
٣٨	من ٥٠,٠٠١ إلى ٦٠,٠٠٠
١٩	من ٦٠,٠٠١ إلى ٧٠,٠٠٠
١٥	من ٧٠,٠٠١ إلى ٨٠,٠٠٠
٨	من ٨٠,٠٠١ إلى ٩٠,٠٠٠
٩	من ٩٠,٠٠١ إلى ١٠٠,٠٠٠
٢٢	من ١٠٠,٠٠١ إلى ٢٠٠,٠٠٠
٨	من ٢٠٠,٠٠١ إلى ٤٠٠,٠٠٠
٢	من ١,٠٠٠,٠٠٠ إلى ٢,٠٠٠,٠٠٠
٤,٣٥٦	<b>المجموع</b>

المصدر: شركة اتحاد اتصالات

أما إجمالي إيجارات محلات نقاط البيع المستأجرة فيبلغ ٢٢,٧٢٩,٨١٢ ريال سنوياً كما في سبتمبر ٢٠٠٨م:

جدول ٥٣: الإيجارات السنوية لعقود إيجار نقاط البيع:

عدد نقاط البيع	قيمة الإيجار السنوية (ريال سعودي)
٢٧	أقل من ٥٠٠,٠٠٠
٦	من ٥٠٠,٠٠١ إلى ١,٠٠٠,٠٠٠
٢	من ١,٠٠٠,٠٠١ إلى ٢,٠٠٠,٠٠٠
٣	من ٢,٠٠٠,٠٠١ إلى ٣,٠٠٠,٠٠٠
٣٨	<b>المجموع</b>

المصدر: شركة اتحاد اتصالات

كذلك بلغت إجمالي إيجارات المكاتب المؤجرة في سبتمبر ٢٠٠٨م حوالي ٥٨,٣٧٢,٢٦٨ ريال. والجدول أدناه يوضح عدد المكاتب المؤجرة وأسعارها:

جدول ٥٤: الإيجارات السنوية لعقود إيجار المكاتب:

عدد المكاتب	قيمة الإيجار السنوية (ريال سعودي)
٢٨	أقل من ٥٠٠,٠٠٠
١٠	من ٥٠٠,٠٠١ إلى ١,٠٠٠,٠٠٠
١٢	من ١,٠٠٠,٠٠١ إلى ٢,٠٠٠,٠٠٠
٣	من ٢,٠٠٠,٠٠١ إلى ٣,٠٠٠,٠٠٠
١	من ٣,٠٠٠,٠٠١ إلى ٤,٠٠٠,٠٠٠
صفر	من ٤,٠٠٠,٠٠١ إلى ٥,٠٠٠,٠٠٠
٣	من ٥,٠٠٠,٠٠١ إلى ٦,٠٠٠,٠٠٠
٥٧	<b>المجموع</b>

المصدر: شركة اتحاد اتصالات

## ٩-٦ عقود خدمات أعضاء مجلس الإدارة والرئيس التنفيذي

لم يبرم أي من أعضاء مجلس الإدارة عقد خدمات ولا يعتزم حالياً إبرام أي عقد خدمة أو عقد عمل مع موبيلي، وبشكل عام تتضمن العقود النمطية لموظفي موبيلي والرئيس التنفيذي مزايا والتزامات التعاقد شاملة تغطي الأجر الشهري، بدل سكن، بدل الانتقال، التغطيات التأمينية للموظف والأجازات السنوية. بلغ إجمالي البدلات والمصاريف عن اجتماعات المجلس ولجانته والمسئوليات غير التنفيذية الإضافية المناطة بأعضاء مجلس الإدارة مبلغ ٥,٥ مليون ريال سعودي خلال عام ٢٠٠٧م ٥٠٠ ألف ريال في ٢٠٠٦م. كما بلغت مكافآت الرئيس التنفيذي والعضو المنتدب وأكبر خمسة تنفيذيين من بينهم الرئيس التنفيذي للشؤون المالية في الشركة مبلغ ٩ مليون ريال سعودي خلال عام ٢٠٠٧م و ١,٧ مليون ريال في ٢٠٠٦م.

## ٩-٧ التأمين

تغطي بوالص التأمين أهم نشاطات وممتلكات الشركة لدى الشركة التعاونية للتأمين والتي تشمل التأمين على البضائع والتأمين على صناديق الأمانات والتأمين على الممتلكات والتأمين على السيارات.

## ٩-٨ الموجودات غير الملموسة

لقد قامت موبيلي بتسجيل شعارها والعديد من العلامات التجارية المملوكة لها، (لمزيد من التفاصيل فضلاً انظر قسم الملكية الفكرية والعلامات التجارية الموضح أدناه)، وعلاوة على ذلك، تمتلك الشركة رخصتين لتقديم خدمات الاتصالات (لمزيد من التفاصيل فضلاً انظر قسم (٤-٣) "التراخيص") من هذه النشرة، وخلاف هذا لا يوجد للشركة أية موجودات أخرى غير ملموسة.

## ٩-٨-١ حقوق الملكية الفكرية والعلامات التجارية

نظراً لأهمية العلامة التجارية في معرفة المستهلك وتمييزه لمنتجات الشركة عن المنتجات المنافسة، وكسب ثقته، قامت الشركة بتسجيل وإجراءات تسجيل العلامات التجارية المملوكة لها، وفقاً لنظام العلامات التجارية السعودي الصادر بالمرسوم الملكي رقم م/٢١ وتاريخ ١٤٢٣/٥/٢٨ هـ بناءً على قرار مجلس الوزراء رقم (١٤٠) وتاريخ ١٤٢٣/٥/٢٦ هـ، ولائحته التنفيذية الصادرة بالقرار الوزاري رقم ١٧٢٢ بتاريخ ١٤٢٣/٧/٢٨ هـ، وتعديلاتها.

الجدول أدناه يوضح العلامات التجارية والتي إما تم تسجيلها لدى وزارة التجارة والصناعة وهي قابلة للتجديد حسب الأرقام والمدد المذكورة في الجدول، أو في طور التسجيل على النحو التالي.

### أ. العلامات المسجلة لدى وزارة التجارة والصناعة:

جدول ٥٥: العلامات المسجلة لدى وزارة التجارة:

السلامة التجارية	رقم التسجيل	فئة السلامة	بداية الحماية	نهاية الحماية
عبارة "موبيلي أماكن" بحروف عربية	٤١/٩٩٧	٢٨	١٤٢٨/٨/٥	١٤٢٨/٨/٤
عبارة "موبيلي اكسبرس" بحروف عربية	٤٣/٩٩٧	٢٨	١٤٢٨/٨/٥	١٤٢٨/٨/٤
كلمة "حلي" بحروف عربية	٤٤/٩٩٧	٢٨	١٤٢٨/٨/٥	١٤٢٨/٨/٤
عبارة "موبيلي حلا" بحروف عربية	٤٢/٩٩٧	٢٨	١٤٢٨/٨/٥	١٤٢٨/٨/٤
عبارة "موبيلي حلي" بحروف عربية	٤٠/٩٩٧	٢٨	١٤٢٨/٨/٥	١٤٢٨/٨/٤
عبارة "موبيلي دولي" بحروف لاتينية	٣٩/٩٩٧	٢٨	١٤٢٨/٨/٥	١٤٢٨/٨/٤
كلمة "مدى" بحروف عربية	٤٥/٩٩٧	٢٨	١٤٢٨/٨/٢٠	١٤٢٨/٨/١٩
عبارة "موبيلي كمنترول" بحروف لاتينية	٧٠/٩٦٩	٢٨	١٤٢٨/١/١٨	١٤٢٨/١/١٧
كلمة "موبيلي عالها" بحروف عربية	٤٣/٩٠٤	٢٨	١٤٢٧/١/١٣	١٤٢٧/١/١٢
عبارة "موبيلي كمنترول" بحروف عربية	٦٦/٦٩٦	٢٨	١٤٢٨/١/١٨	١٤٢٨/١/١٧
كلمة "نقاطي" بحروف عربية	٧٣/٩٦٩	٢٨	١٤٢٨/٤/١١	١٤٢٨/٤/١٠
كلمة "وفير"	٤٢/٩٠٤	٢٨	١٤٢٧/١/١٣	١٤٢٧/١/١٢
عبارة "٣,٥ جي فروم موبيلي ذي نيو ديمتشن" بحروف لاتينية	٣٠/٩٠٤	٢٨	١٤٢٧/٦/٢٩	١٤٢٧/٦/٢٨
كلمة "إيزي" بحروف لاتينية	٧٤/٩٦٩	٢٨	١٤٢٨/٤/١١	١٤٢٨/٤/١٠
كلمة "كلمني" بحروف لاتينية	٤١/٩١١	٢٨	١٤٢٧/٢/١٣	١٤٢٧/٢/١٢
عبارة "خطي بوست بيد لاين" بحروف لاتينية	٧٧/٩٦٩	٢٨	١٤٢٧/١٢/١٩	١٤٢٧/١٢/١٨
عبارة "خطي بلاس بوست بيد لاين" بحروف لاتينية	٦٤/٩٦٩	٢٨	١٤٢٧/١٢/١٩	١٤٢٧/١٢/١٨
موبيلي بحروف لاتينية وعبارة ٣,٥ جي	٣٢/٩٠٤	٢٨	١٤٢٧/٦/٢٩	١٤٢٧/٦/٢٨
عبارة "موبيلي عالها" بحروف لاتينية	٤٤/٩٠٤	٢٨	١٤٢٧/٢/١٣	١٤٢٧/٢/١٢

نهاية الحماية	بداية الحماية	فئة السلامة	رقم التسجيل	السلامة التجارية
١٤٣٨/١/١٧	١٤٢٨/١/١٨	٢٨	٦٥/٩٦٩	عبارة "موبايلي المطور" بحروف لاتينية
١٤٣٧/١٠/١٥	١٤٢٧/١٠/١٦	٢٨	٧٢/٩٧٩	موبايلي بسنس بأحرف لاتينية
١٤٣٨/١/١٧	١٤٢٨/١/١٨	٢٨	٦٨/٩٦٩	عبارة "موبايلي سمارت" بحروف لاتينية
١٤٣٨/١/١٠	١٤٢٨/١/١١	٢٨	٧٣/٩٦٩	عبارة "موبايلي وورلد" بحروف لاتينية
١٤٣٧/٣/٢٣	١٤٢٧/٣/٢٤	٢٨	٣٤/٩٠٤	عبارة "ماي وورلد ماي تشويس" بحروف لاتينية
١٤٣٧/١٢/١٨	١٤٢٧/١٢/١٩	٢٨	٧٨/٩٦٩	عبارة "بلاس خطي بوست بيد لاين" بحروف لاتينية
١٤٣٧/٢/١٢	١٤٢٧/٢/١٣	٢٨	٣٧/٩٠٤	كلمة "رزان" بحروف لاتينية
١٤٣٧/١٠/١٣	١٤٢٧/١٠/١٤	٢٨	٧٠/٩٧٩	كلمة "رقي" بحروف لاتينية
١٤٣٧/٢/١٢	١٤٢٧/٢/١٣	٢٨	٥٠/٩٠٤	كلمة "رحال" بحروف لاتينية
١٤٣٧/١٢/١٨	١٤٢٧/١٢/١٩	٢٨	٧٥/٩٦٩	عبارة "خطي بلس مفوتر" بحروف عربية
١٤٣٧/١/١٢	١٤٢٧/١/١٣	٢٨	٣٩/٩٠٤	كلمة "أنيس" بحروف عربية
١٤٣٧/٦/٢٨	١٤٢٧/٦/٢٩	٢٨	٣٣/٩٠٤	عبارة "الجيل الثالث المتطور من موبايلي عالم اخر" بحروف عربية
١٤٣٧/٢/١٢	١٤٢٧/٢/١٣	٢٨	٣٨/٩٠٤	كلمة "وفير" بحروف لاتينية
١٤٣٧/١٢/١٨	١٤٢٧/١٢/١٩	٢٨	٦٣/٩٦٩	عبارة "خطي مفوتر" بحروف عربية
١٤٣٧/١/١٢	١٤٢٧/١/١٣	٢٨	٣٦/٩٠٤	كلمة "رحال" بحروف عربية
١٤٣٧/١٠/١٣	١٤٢٧/١٠/١٤	٢٨	٧١/٩٧٩	كلمة "رقي" بحروف عربية
١٤٣٧/١/١٢	١٤٢٧/١/١٣	٢٨	٤٦/٩٠٤	كلمة "رزان" بحروف عربية
١٤٣٧/٢/١٢	١٤٢٧/٢/١٣	٢٨	٤٠/٩٠٤	كلمة "أنيس" بحروف لاتينية
١٤٣٧/٣/٢٣	١٤٢٧/٣/٢٤	٢٨	٤٧/٩٠٤	عبارة "عالم من اختياري" بحروف عربية
١٤٣٨/١/١٠	١٤٢٨/١/١١	٢٨	٧١/٩٦٩	عبارة "عالم موبايلي" بحروف عربية
١٤٣٧/١/١٢	١٤٢٧/١/١٣	٢٨	٤٨/٩٠٤	كلمة "كلمني" بحروف عربية
١٤٣٧/١/١٢	١٤٢٧/١/١٣	٢٨	٤٥/٩٠٤	كلمة "موبايلي" بحروف عربية وعبارة ٢٥٠ دقيقة
١٤٣٧/١/١٢	١٤٢٧/١/١٣	٢٨	٣٥/٩٠٤	كلمة "موبايلي" بحروف عربية وعبارة ٢٥ دقيقة
١٤٣٧/٦/٢٨	١٤٢٧/٦/٢٩	٢٨	٣١/٩٠٤	كلمة "موبايلي" بحروف عربية وعبارة "٣,٥ جي" بحروف وأرقام لاتينية
١٤٣٧/١/١٢	١٤٢٧/١/١٣	٢٨	٤٩/٩٠٤	كلمة "موبايلي" بحروف عربية وعبارة ١٠٠ دقيقة
١٤٣٧/١/١٢	١٤٢٧/١/١٣	٢٨	٤١/٩٠٤	كلمة "موبايلي" بحروف عربية وعبارة ٥٠٠ دقيقة
١٤٣٧/١/١٢	١٤٢٧/١/١٣	٢٨	٤٢/٩١١	كلمة "موبايلي" بحروف عربية وعبارة ١٠٠٠ دقيقة
١٤٣٧/١٠/١٥	١٤٢٧/١٠/١٦	٢٨	٧٣/٩٧٩	كلمتا "موبايلي اعمال" بحروف عربية
١٤٣٨/١/١٧	١٤٢٨/١/١٨	٢٨	٦٩/٩٦٩	عبارة "موبايلي سمارت" بحروف عربية
١٤٣٨/١/١٧	١٤٢٨/١/١٨	٢٨	٦٧/٩٦٩	عبارة "موبايلي المطور" بحروف عربية

المصدر: شركة اتحاد اتصالات

#### ب. علامات مسجلة دولياً:

بالإضافة إلى العلامات التجارية المسجلة محلياً، فإن الشركة تمتلك مجموعة من العلامات التجارية المسجلة أو تم الإعلان عنها وفي طور التسجيل في دول متعددة عربية وأجنبية تتضمن الجزائر، البحرين، الهند، العراق، إيران، مصر، الأردن، الكويت، لبنان، عمان، باكستان، قطر، السودان، تنزانيا، تونس، تركيا، الإمارات العربية المتحدة. علماً أن الشركة تسعى دوماً لتسجيل كل علاماتها التجارية في كل الدول التي تقدم خدماتها فيها. من هذه العلامات:

- "عالم من اختياري"
- "My world. my choice"
- "جهاز موبايلي"
- "Mobily device"

ج. العلامات التي في طور التسجيل لدى وزارة التجارة والصناعة:

جدول ٥٦: العلامات التي في طور التسجيل لدى وزارة التجارة:

العلامة التجارية	رقم الطلب	تاريخ تقديم الطلب	الإجراءات التي تمت
أماكن	١٢١٢٥١	١٤٢٨/٨/٥ هـ	صدرت الموافقة المبدئية، وتم الإعلان بتاريخ ١٤٢٩/٤/٢١ هـ
موبايلي يومي	١٢١٢٦٢	١٤٢٨/٨/٥ هـ	صدرت الموافقة المبدئية، وتم الإعلان بتاريخ ١٤٢٩/٦/٢٧ هـ
موبايلي يومي "انجليزي"	١٢١٢٦٣	١٤٢٨/٨/٥ هـ	صدرت الموافقة المبدئية، وتم الإعلان بتاريخ ١٤٢٩/٦/٢٧ هـ
اكسبرس "انجليزي"	١٢١٢٦٦	١٤٢٨/٨/٥ هـ	صدرت الموافقة المبدئية، وتم الإعلان بتاريخ ١٤٢٩/٦/٢٧ هـ
7ala	١٢١٢٦٧	١٤٢٨/٨/٥ هـ	صدرت الموافقة المبدئية، وتم الإعلان بتاريخ ١٤٢٩/٦/٢٧ هـ
أماكن "انجليزي"	١٤٢٨٠٧٨١١	١٤٢٨/٨/٥ هـ	صدرت الموافقة المبدئية، وتم الإعلان بتاريخ ١٤٢٩/٤/٢١ هـ
7ala mobility	١٢١٢٧١	١٤٢٨/٨/٥ هـ	صدرت الموافقة المبدئية، وتم الإعلان بتاريخ ١٤٢٩/٦/٢٧ هـ
موبايلي أماكن "انجليزي"	١٢١٢٧٢	١٤٢٨/٨/٥ هـ	صدرت الموافقة المبدئية، وتم الإعلان بتاريخ ١٤٢٩/٤/٢١ هـ
Dil se	١٢٨٥٧٣	١٤٢٩/٣/٢٤ هـ	صدرت الموافقة المبدئية، وتم الإعلان بتاريخ ١٤٢٩/٤/٢٨ هـ
خليها علي	١٢٨٥٧٤	١٤٢٩/٣/٢٤ هـ	صدرت الموافقة المبدئية، وتم الإعلان بتاريخ ١٤٢٩/٤/٢٨ هـ
خليها علي "انجليزي"	١٢٨٥٧٥	١٤٢٩/٣/٢٤ هـ	صدرت الموافقة المبدئية، وتم الإعلان بتاريخ ١٤٢٩/٤/٢٨ هـ
نجمة	١٢٥٨٣١	١٤٢٩/١/٢٦ هـ	صدرت الموافقة المبدئية، وتم الإعلان بتاريخ ١٤٢٩/٦/٢٣ هـ
نجمة "انجليزي"	١٢٥٨٣٠	١٤٢٩/١/٢٦ هـ	صدرت الموافقة المبدئية، وتم الإعلان بتاريخ ١٤٢٩/٦/٢٣ هـ
حول	١٤٢٨٠١٥٢٤	١٤٢٨/٢/١٤ هـ	صدرت الموافقة المبدئية
مكاني	١٤٢٨٠٢٩٥٨	١٤٢٨/٣/٢٨ هـ	صدرت الموافقة المبدئية
makani	١٤٢٨٠٢٩٥٩	١٤٢٨/٣/٢٨ هـ	صدرت الموافقة المبدئية
my group	١٤٢٨١٢١٨١	١٤٢٨/١٢/٢١ هـ	صدرت الموافقة المبدئية، وتم الإعلان بتاريخ ١٤٢٩/٥/٤ هـ
مجموعتي	١٤٢٨١٢١٨٢	١٤٢٨/١٢/٢١ هـ	صدرت الموافقة المبدئية، وتم الإعلان بتاريخ ١٤٢٩/٥/٤ هـ
7ala	١٣٠٩٦١	١٤٢٩/٥/١٥ هـ	صدرت الموافقة المبدئية، وتم الإعلان بتاريخ ١٤٢٩/٦/٢٧ هـ
رقي	١٣٠٩٦٢	١٤٢٩/٥/١٥ هـ	صدرت الموافقة المبدئية، وتم الإعلان بتاريخ ١٤٢٩/٧/١٧ هـ
شعار موبايلي بخلفية بيضاء	١٣٠٥٠٣	١٤٢٩/٥/٥ هـ	صدرت الموافقة المبدئية، وتم الإعلان بتاريخ ١٤٢٩/٦/٢٧ هـ
شعار موبايلي باللغة العربية بخلفية بيضاء	١٣٠٥٠٤	١٤٢٩/٥/٥ هـ	صدرت الموافقة المبدئية، وتم الإعلان بتاريخ ١٤٢٩/٦/٢٧ هـ
شعار موبايلي باللغتين العربية والانجليزية بخلفية بيضاء	١٣٠٥٠٥	١٤٢٩/٥/٥ هـ	صدرت الموافقة المبدئية، وتم الإعلان بتاريخ ١٤٢٩/٧/١٧ هـ
شعار موبايلي أساسي باللغتين العربية والانجليزية أفقي بخلفية زرقاء	١٣٠٥٠٦	١٤٢٩/٥/٥ هـ	صدرت الموافقة المبدئية، وتم الإعلان بتاريخ ١٤٢٩/٧/١٧ هـ
شعار موبايلي أساسي باللغتين العربية والانجليزية أفقي بخلفية بيضاء	١٣٠٥٠٧	١٤٢٩/٥/٥ هـ	صدرت الموافقة المبدئية، وتم الإعلان بتاريخ ١٤٢٩/٧/١٧ هـ
شعار موبايلي باللغة العربية أفقي بخلفية زرقاء	١٣٠٥٠٨	١٤٢٩/٥/٥ هـ	صدرت الموافقة المبدئية، وتم الإعلان بتاريخ ١٤٢٩/٧/١٧ هـ
شعار موبايلي ثانوي باللغتين العربية والانجليزية أفقي بخلفية زرقاء	١٣٠٥٠٩	١٤٢٩/٥/٥ هـ	صدرت الموافقة المبدئية، وتم الإعلان بتاريخ ١٤٢٩/٧/١٧ هـ
شعار موبايلي باللغة الانجليزية أفقي بخلفية بيضاء	١٣٠٥١٠	١٤٢٩/٥/٥ هـ	صدرت الموافقة المبدئية، وتم الإعلان بتاريخ ١٤٢٩/٧/١٧ هـ
Mobily Xpress	١٤٢٨٠٧٨١٥	١٤٢٨/٨/٥ هـ	صدرت الموافقة المبدئية، وتم الإعلان بتاريخ ١٤٢٩/٦/٢٧ هـ
Mada	١٤٢٨٠٨٢٣٢	١٤٢٨/٨/٢٠ هـ	صدرت الموافقة المبدئية، وتم الإعلان بتاريخ ١٤٢٩/٦/٢٧ هـ
راقي	١٣٣١١١	١٤٢٩/٧/١٢ هـ	تم تقديم الطلب للوزارة
RAQI	١٣٣١١٢	١٤٢٩/٧/١٢ هـ	تم تقديم الطلب للوزارة
رويال	١٣٣٤٤٧	١٤٢٩/٧/١٩ هـ	تم تقديم الطلب للوزارة
رويال Royale	١٣٣٤٤٥	١٤٢٩/٧/١٩ هـ	تم تقديم الطلب للوزارة
Royale	١٣٣٤٤٦	١٤٢٩/٧/١٩ هـ	تم تقديم الطلب للوزارة

المصدر: شركة اتحاد اتصالات



## ٩-٩ الدعاوى والمطالبات القضائية

يؤكد أعضاء مجلس الإدارة وإدارة موبايلي بتاريخ هذه النشرة أن الشركة ليست طرفاً في أية مقاضاة أو إجراءات تحكيم أو إجراءات إدارية من شأنها أن يكون لها أثر سلبي جوهري على وضع الشركة ونتائج عملياتها.

## ٩-١٠ العقود الجوهرية

### ٩-١٠-١ اتفاقية "تجوال" الاتصالات

أبرمت الشركة اتفاقية تجوال (roaming) محلية مع شركة الاتصالات السعودية في ٢٥/٥/٢٠٠٥م ("اتفاقية التجوال"). وتم تجديد اتفاقية التجوال في ١/٦/٢٠٠٦م لمدة ثلاث سنوات. علاوة على هذا، أبرمت الشركة عدد من الإتفاقيات الدولية - أغلب هذه العقود لا تكون محددة بمدة معينة - المماثلة مع تقريبا ٢٨٠ مشغل يعتمدون على وثائق معايير منظمة (GSM). بحسب هذه الإتفاقية ستستخدم موبايلي خلال مدة العقد خدمات التجوال المحلي للاتصالات السعودية. وقد بلغت إجمالي إيرادات الشركة من هذه الإتفاقيات (المحلية والدولية) في نهاية أغسطس ٢٠٠٨م ما قيمته ١٠, ١٧٤, ١٢٩ ريال سعودي بينما بلغت تكاليف التجوال لنفس الفترة ٩٢١, ٥١٢, ٦٠ ريال سعودي.

### ٩-١٠-٢ اتفاقيات توزيع

دخلت الشركة في علاقات تعاقدية للتوزيع مع أطراف مختلفة لتوزيع منتجات الشركة في المملكة العربية السعودية. وتم التعاقد مع هؤلاء الموزعين بصفة غير احتكارية (non-exclusive) لتوزيع وتسويق وتعزيز منتجات الشركة في المملكة أو أي جهة أخرى يتم تحديدها، خطيا من قبل الشركة. ووفقا لإتفاقيات التوزيع، يقوم الموزعون بشراء منتجات الشركة وفقا لقائمة الأسعار الموضوعة من قبل الشركة. ويجب على الموزعين أن يمتنعوا عن بيع أو توزيع أي منتج أو خدمات أخرى بدون الموافقة الخطية المسبقة من الشركة عبر المنافذ التسويقية الموسومة بالكامل بعلمات الشركة. كما يجب على الموزعين أن يمتنعوا عن بيع أي منتج في المملكة من الممكن أن يؤدي بيعه إلى تضارب في المصالح بدون الموافقة المسبقة الخطية من الشركة. مدة إتفاقيات التوزيع عادة خمس سنوات إلا إذا تم إنهاؤها من قبل الشركة في أوضاع محددة، بما في ذلك إذا لم يتم الموزع بشراء الحد الأدنى من المنتجات المنصوص عليه في الإتفاقية.

### ٩-١٠-٣ عقود البنية التحتية

دخلت الشركة في علاقات تعاقدية متعددة مع أطراف مختلفة منها: هواوي تيك انضمت السعودية، موتورولا أرابيا، أريكسون أي بي، ألكاتل سي أي تي، و نورتيل نيت وركس ليميتد لتنفيذ شبكة الاتصال التابعة لها، عبر تصنيع وتوريد الأجهزة اللازمة وتوفير خدمات التنفيذ (ويدخل ضمن هذا: تركيب، اختبار، تفويض، وتسويق). وكل هذه العقود معدة على أساس مبدأ "تسليم مفتاح" (حيث تقوم الشركات المذكورة أسماءهم أعلاه بتوريد وتجهيز معدات البنية التحتية وتسليم المواقع مجهزة تماما لاستخدام الشركة) للمتطلبات اللازمة من الأجهزة وتوريدها وتشغيلها. ولا تقل الضمانات المقدمة من قبل الموردين لهذه الأجهزة في العادة عن ١٢ شهر، تبدأ من تاريخ إصدار خطاب استلام من الشركة. ويصحب هذه الضمانات أيضا تعهد من الأطراف المعنية بتوفير قطع الغيار والمواد اللازمة الغير متاحة في السوق خلال مدة زمنية محددة تختلف باختلاف العقود. علاوة على هذا، أبرمت الشركة مجموعة من العقود المتعلقة بالبنية التحتية بما في ذلك ما يتعلق بمعالجات المعلومات التقنية، و توريد وتركيب أنظمة داعمة مختلفة.

جدول ٥٧: عقود البنية التحتية لموبايلي:

الشركة	تاريخ الاتفاقية	قيمة الاتفاقية
اريكسون أي بي	٢٠٠٨/٠٢/٢٦	٨١٣,٠٩١,٨١٤
اريكسون أي بي	٢٠٠٨/٠٥/١٧	١٢٠,١٤٧,٢٣٠
اريكسون أي بي	٢٠٠٨/٠٥/٢١	٣٦٣,٢٠٨,٦٨٨
هواوي تيك انضمت السعودية	٢٠٠٨/٠٢/٢٦	٢٥٣,٨٥٨,١٨٣
موتورولا أرابيا	٢٠٠٥/٠٣/٠٢	٢٨٨,٠٠٠,٠٠٠
موتورولا أرابيا	٢٠٠٥/٠٣/٠٢	٢٧٨,٠٠٠,٠٠٠
موتورولا أرابيا	٢٠٠٦/٦/٢٨	٤٠٤,٠٠٠,٠٠٠
موتورولا أرابيا	٢٠٠٧/١٢/٠٨	٥٥٩,٩٠٠,٠٠٠
موتورولا أرابيا	٢٠٠٨/٠٧/١٤	٨,٩٠٠,٠٠٠
ألكاتل سي أي تي	٢٠٠٨/٠٥/٢٥	١٥٣,٥٣٥,١٤٣
نورتيل نيت وركس ليميتد	٢٠٠٥/٠٥/١٧	١٢,٣٠٠,٠٠٠

## ٩-١٠-٤ خطابات نوايا مختلفة تتعلق بالبنية التحتية

وقعت الشركة خطابات نوايا مختلفة القيمة تتعلق بالبنية التحتية. أهمها، وآخرها، خطاب نوايا بتاريخ ٢٠٠٨/٢/٢٦م تم تعديله بتاريخ ٢٠٠٨/٢/١٦م مع شركة إيركسون أي بي السعودية، فيما يخص جزئيات تقديم خدمات لإدارة الشبكة لمدة ثلاث سنوات بقيمة قدرها ٨١٢ مليون ريال سعودي تقريبا.

## ٩-١٠-٥ اتفاقيات التمويل

### ١. تمويل أير تايم (Air Time):

في تاريخ ٢٠٠٧/٢/١٤م قامت موبايي بالحصول على تمويل متوافق مع احكام الشريعة الإسلامية بمبلغ إجمالي قدره ١,٦١٦,٢٥٠,٠٠٠ ريال سعودي و (٢,٤٤٤,٠٠٠,١٨٠) دولار أمريكي عبر ثلاث طرق تمويلية هي:

- إيرتايم (Airtime) بمبلغ ١,٢٧٨,١٢٥,٠٠٠ ريال سعودي و (٢,٠٨٢,٥٠٠,٠٠٠) دولار أمريكي، يجل أجلها في تاريخ ٢٠١٢/١٢/٣١م، وتم استخدامها لتمويل الأدوات التمويلية السابقة لسداد قروض من الشركاء وما تبقى بعد ذلك لأغراض الشركة المتعددة.
- مرابحة تمويل رأس المال العامل بمبلغ ١٢٥,٦٢٥,٠٠٠ ريال سعودي ومبلغ (١٩١,٥٠٠,١٨٠) دولار أمريكي متاح إلى ٢٠٠٨/١٢/٣١م، ومتحصلاته متاحة للاستخدام من موبايي لأغراض الشركة العامة.
- مرابحة مساندة بمبلغ ١١٢,٥٠٠,٠٠٠ ريال سعودي ومبلغ (١٧٠,٠٠٠,٠٠٠) دولار أمريكي متاح حتى ٢٠١٢/٢/١٤م وسوف تستخدمه موبايي لتمويل أي عجز في المبالغ المستحقة على تسهيلات الإيرتايم.

وقد تم إبرام اتفاقية شروط عامة تغطي الشروط العامة لهذه التسهيلات الثلاثة وتتضمن شروطا واحكاما مععادة فيما يخص الاقرارات والتعهدات والضمانات والالتزامات وحالات الاخلال. وقدمت موبايي كضمان للتسهيلات الواردة أعلاه رهناً على حساباتها النقدية بالإضافة إلى معداتها (MSC و BSC) كما تنازلت عن عوائد بعض بالوص التأمين المحددة. وتبلغ مجموع قيمة الحسابات النقدية والمعدات المرهونة ٥٠٦ مليون ريال سعودي كما في ٢٠ يونيو ٢٠٠٨م. أما مجموع القيمة الإجمالية للأصول المؤمّنة فتبلغ ٢ مليار ريال سعودي.

### ٢. تمويل الاستحواذ على شركة بيانات الأولى:

في تاريخ ٢٠٠٨/٤/١٤م تحصلت موبايي على مبلغ وقدره ١,٥٠٠,٠٠٠,٠٠٠ ريال سعودي عن طريق تمويل المرابحة وذلك لغرض تمويل الاستحواذ على ٩٩٪ من حصص رأس مال شركة بيانات الأولى لخدمات الشبكات المحدودة والمرخص لها بتقديم خدمات المعطيات في المملكة العربية السعودية. وقد تم إلحاق تسهيل المرابحة المذكور بالتسهيلات الثلاثة الأولى المذكورة أعلاه. ومدة تمويل المرابحة الأخير سنة واحدة مع خيار تمديد الاستحقاق لمدة ستة أشهر أخرى بنفس الأحكام والشروط. كما أن الأحكام والشروط بالنسبة لتمويل المرابحة مماثلة بشكل جوهري لتلك الأحكام والشروط المبينة في اتفاقية الشروط العامة للتسهيلات الثلاثة الأولى المذكورة أعلاه.

### ٣. تمويل رأس المال العامل لشركة بيانات

في تاريخ ٥ مارس عام ٢٠٠٧م حصلت شركة بيانات الأولى لخدمة الشبكات على تسهيلات من قبل البنك العربي الوطني بمبلغ ٣٨٠,٠٠٠,٠٠٠ ريال سعودي لأجل فتح وإعادة تمويل خطابات اعتماد بنكية وذلك حتى ٢١ مارس ٢٠٠٨م، وكذلك، ٧٠,٠٠٠,٠٠٠ ريال سعودي قروض دواره لتمويل احتياجات رأس المال العامل العامة، بإمكانية سحب وحتى تاريخ ٢١ مارس ٢٠٠٨م. و مبلغ ٧٥,٠٠٠,٠٠٠ مليون ريال سعودي ضمانات بنكية ممكنة وحتى تاريخ ٢١ مارس ٢٠٠٨م. على ألا يتجاوز إجمالي المبالغ للتسهيلات الأولى والثانية مجتمعة مبلغ ٣٨٠,٠٠٠,٠٠٠ ريال سعودي. شركة بيانات الأولى قدمت سندات لأمر بمبلغ ٤٥٥,٠٠٠,٠٠٠ ريال سعودي، وذلك لأجل تغطية العمولات المستحقة مقابل سحب القروض والسلف. وقد قام الشركاء السابقون لشركة بيانات الأولى بإصدار ضمانات تجارية لتغطية ٢٩,٦٤٪ من مديونيات الشركة مقابل الضمانات المقدمة من قبل شركة العرب للتوريد والتجارة و شركة نور للاتصالات، و ٧١,٢٥٪ من المديونيات مقابل ضمانات الشركة المصدرة من قبل شركة بُعد للاتصالات المحدودة. الشروط العامة لهذه التسهيلات الثلاثة موقّعة في اتفاقية السداد والتعويض.

## ٩-١١ مراجع الحسابات

السادة ديلويت أند توش بكر أبو الخير وشركاه (عضو ديلويت توش توماتسو) هم مراجعو حسابات موبايي وقدموا معلومات معينة لتضمينها في هذه النشرة.

## ٩-١٢ رأس المال العامل

يقر أعضاء مجلس إدارة موبايي أن الشركة تمتلك رأس مال عامل يكفي لمدة اثني عشر شهرا تلي تاريخ نشرة الإصدار هذه.

## ٩-١٣ الاقتراض من الشركة

إستناداً لأحكام نظام الشركات، لا يجوز لموبايي أن تقدم قرضاً نقدياً من أي نوع لأعضاء مجلس الإدارة أو كبار موظفيها التنفيذيين أو أن تضمن أي قرض يعقده أحدهم مع الغير.

## ٩-١٤ العمولة

يؤكد اعضاء مجلس إدارة موبايلى بأنه لم يستلم أي طرف أية عمولات او خصومات او أتعاب وساطة او أي تعويضات غير نقدية من الشركة خلال السنتين السابقتين مباشرة لتاريخ نشرة الإصدار.

## ٩-١٥ استمرار الأنشطة

لم يحدث أي توقف لعمليات أنشطة الشركة خلال فترة الـ ١٢ شهرا التي سبقت تاريخ هذه النشرة. ولا ينوي أعضاء مجلس الإدارة إجراء أي تغيير جوهري في طبيعة أنشطة الشركة. كما لا يوجد أي تغيير جوهري سلبي في المركز المالي أو التجاري للشركة في السنتين الماليتين الماضيتين والسنة المالية الراهنة حتى تاريخ هذه النشرة.

## ٩-١٦ الرهن

باستثناء ما تم الإفصاح عنه في قسم (”اتفاقيات التمويل“) تقر إدارة موبايلى بأنه لا يوجد رهونات أو حقوق أو أعباء على ممتلكاتها.

## ١٠ تصهده تغطية الاككتاب

### ١-١٠ ملخص ترتيبات التعهد بتغطية الاككتاب

بموجب الشروط والتعليمات الواردة في اتفاقية التعهد بتغطية الاككتاب بين شركة اتحاد اتصالات وتمعدهي تغطية الاككتاب بموجب الشروط والتعليمات الواردة في اتفاقية التعهد بتغطية الاككتاب بين الشركة وتمعدهي تغطية الاككتاب:

١. تتعهد الشركة لتمعدهي تغطية الاككتاب بأن تقوم في تاريخ التخصيص بإصدار وتخصيص جميع أسهم حقوق الأولوية المتعهد بتغطيتها التي لم يكتب بها المساهمون.
٢. يتعهد متعهدو تغطية الاككتاب للشركة بأن يتم شراء ما لم يتم شراؤه من كافة الأسهم المطروحة بتاريخ الإغلاق في تاريخ التخصيص وذلك بسعر الاككتاب. وقد تعهدت الشركة لمصلحة متعهدي تغطية الاككتاب بأنها ستلتزم بجميع ما ورد في اتفاقية التعهد بتغطية الاككتاب.

متصهدهو التغطية المساعدهون

متصهده التغطية الرئيس



الرياض المالية  
riyadh capital



Morgan Stanley

### ٢-١٠ الرسوم والمصاريف

تدفع الشركة لتمعدهي تغطية الاككتاب رسوم تغطية على أساس إجمالي العوائد من طرح الاككتاب كما تقوم الشركة بدفع الرسوم والمصاريف المتعلقة بطرح الاككتاب إلى متعهدي تغطية الاككتاب.

## ١-١١ رأس المال والأسهم

يبلغ رأس مال الشركة حالياً ٥,٠٠٠,٠٠٠,٠٠٠ ريالاً سعودياً موزع على ٥٠٠,٠٠٠,٠٠٠ سهماً قيمة كل منها ١٠ ريال سعودي. وكل أسهم الشركة هي أسهم عادية وتم سداد قيمتها بالكامل. تكون الأسهم إسمية ولا يجوز أن تصدر الأسهم بأقل من قيمتها الاسمية وإنما يجوز أن تصدر بأعلى من هذه القيمة، وفي هذه الحالة الأخيرة يضاف فرق القيمة إلى الاحتياطي النظامي ولو بلغ حده الأقصى. والسهم غير قابل للتجزئة في مواجهة الشركة فإذا تملكه أشخاص عديدون وجب عليهم أن يختاروا أحدهم لينوب عنهم في استعمال الحقوق المختصة بالسهم ويكون هؤلاء الأشخاص مسؤولين بالتضامن عن الإلتزامات الناشئة عن ملكية السهم.

عند التأسيس، امتلك المساهمون المؤسسون وهم مؤسسة الإمارات للاتصالات "اتصالات" ٢٥٪ من رأس المال و ٦ مساهمين سعوديين ٤٥٪ من رأس المال أما النسبة المتبقية ٢٠٪ من رأس المال مطروحة للتداول ومملوكة للجمهور. و تطبيقاً للمرسوم الملكي الكريم رقم م/٤٠ وبتاريخ ٢ رجب ١٤٢٥هـ، المؤسس لشركة اتحاد اتصالات (موبايلي)، والذي يقضي بإدراج ٢٠٪ أخرى من الأسهم المخصصة للمساهمين المؤسسين للشركة في سوق الأسهم السعودية خلال السنة الثالثة من تاريخ تأسيس الشركة، قام المساهمون المؤسسون خلال الربع الأول لسنة ٢٠٠٨م ببيع ٢٠٪ إضافية من أسهمهم في رأس مال الشركة والبالغة ١٠٠ مليون سهم لصالح الجمهور لتصبح الحصص الجديدة كالتالي: مؤسسة الإمارات للاتصالات - اتصالات - ٢٦,٢٥ ٪ من رأس المال و ٦ مساهمين سعوديين ٢٢,٧٥ ٪ من رأس المال أما النسبة المتبقية ٤٠ ٪ من رأس المال مطروحة للتداول ومملوكة للجمهور كما في ٢١ مارس ٢٠٠٨ م .

وقد أوصى مجلس إدارة الشركة بزيادة رأس المال إلى (٧,٠٠٠,٠٠٠,٠٠٠) سبعة مليار ريال سعودي من خلال الاكتتاب في أسهم حقوق أولوية موضوع هذه النشرة وذلك من خلال إصدار أسهم عادية جديدة قدرها ٢٠٠ مليون سهم وأن يكون حق الاكتتاب فيها للمساهمين المسجلين في سجل المساهمين وفق نسبة ملكية كل منهم في رأس المال مما يرفع عدد أسهم الشركة إلى ٧٠٠,٠٠٠,٠٠٠ سهماً كلاً منها بقيمة إسمية وقدرها ١٠ ريال سعودي للسهم الواحد.

للجمعية العامة غير العادية بعد التثبت من الجدوى الاقتصادية وبعد موافقة الجهات المختصة أن تقرر زيادة رأس مال الشركة مرة أو عدة مرات بإصدار أسهم جديدة بنفس القيمة الإسمية التي للأسهم الأصلية بشرط أن يكون رأس المال الأصلي قد دُفع بأكمله وبمراعاة ما يقضي به نظام الشركات، ويعين القرار طريقة زيادة رأس المال ويكون للمساهمين أولوية الاكتتاب بالأسهم الجديدة النقدية ويُعلن هؤلاء بأولويتهم بالنشر في جريدة يومية عن قرار زيادة رأس المال وشروط الاكتتاب ويبيدي كل مساهم رغبته في استعمال حقه في الأولوية خلال خمسة عشر يوماً من تاريخ النشر المشار إليه. وتوزع تلك الأسهم على المساهمين الأصليين الذين طلبوا الاكتتاب بنسبة ما يملكونه من أسهم أصلية بشرط ألا يتجاوز ما يحصلون عليه ما طلبوه من الأسهم الجديدة ويوزع الباقي من الأسهم الجديدة على المساهمين الذين طلبوا أكثر من نصيبهم بنسبة ما يملكونه من أسهم أصلية على ألا يتجاوز ما يحصلون عليه ما طلبوه من الأسهم الجديدة ويُطرح ما يتبقى من الأسهم للاكتتاب العام.

يجوز بقرار من الجمعية العامة غير العادية بناءً على مبررات مقبولة وبعد موافقة وزير التجارة تخفيض رأس مال الشركة إذا ما زاد عن حاجتها أو إذا مُنيت الشركة بخسائر، ولا يصدر القرار إلا بعد تلاوة تقرير مراقب الحسابات عن الأسباب الموجبة له وعن الإلتزامات التي على الشركة، وأثر التخفيض في هذه الإلتزامات بمراعاة ما يقضي به نظام الشركات، وبيين القرار طريقة التخفيض وإذا كان التخفيض نتيجة زيادة رأس المال عن حاجة الشركة وجبت دعوة الدائنين إلى إبداء اعتراضاتهم عليه خلال ستين يوماً من تاريخ نشر قرار التخفيض في جريدة يومية توزع في البلد الذي يقع فيه المركز الرئيسي للشركة. فإذا اعترض أحدهم وقدم إلى الشركة مستندات في الميعاد المذكور وجب على الشركة أن تؤدي إليه دينه إذا كان حالاً أو أن تقدم ضماناً كافياً للوفاء به إذا كان أجلاً.

هذا ولا يوجد حالياً أي رأس مال للشركة أو أي تابع لها مشمولاً بحق خيار.

## ٢-١١ زيادة رأس مال الشركة

يجوز للجمعية العامة غير العادية، بعد التثبت من الجدوى الاقتصادية، وبعد موافقة الجهات المختصة، أن تقرر زيادة رأس مال الشركة مرة أو عدة مرات بإصدار أسهم جديدة بنفس القيمة الإسمية للأسهم الأصلية بشرط أن يكون رأس المال الأصلي قد دفع بأكمله وبمراعاة ما يقضي به نظام الشركات وأنظمة وتعليمات هيئة سوق المال. ويعين القرار طريقة زيادة رأس المال، ويكون للمساهمين الأصليين أولوية الاكتتاب ويعلن هؤلاء المساهمون بأولويتهم بالنشر في جريدة يومية عن قرار زيادة رأس المال وشروط الاكتتاب، ويبيدي كل مساهم رغبته في استعمال حقه في الأولوية خلال ١٥ يوماً من تاريخ النشر. وتوزع تلك الأسهم الجديدة على المساهمين الأصليين الذين طلبوا الاكتتاب بها بنسبة ما يملكونه من أسهم أصلية بشرط ألا يتجاوز ما يحصلون عليه ما طلبوه من الأسهم الجديدة، ويوزع الباقي من الأسهم الجديدة على المساهمين الأصليين الذين طلبوا أكثر من نصيبهم بنسبة ما يملكونه من أسهم أصلية على ألا يتجاوز ما يحصلون عليه ما طلبوه من الأسهم الجديدة، ويطرح ما يتبقى من الأسهم للاكتتاب العام.

## ٣-١١ خفض رأس مال الشركة

كما يجوز بقرار من الجمعية العامة غير العادية، و بناءً على مبررات مقبولة، وبعد موافقة معالي وزير التجارة والصناعة تخفيض رأس مال الشركة إذا زاد عن حاجتها أو إذا تعرضت الشركة لخسائر، ولا يصدر القرار إلا بعد تلاوة تقرير مراقب الحسابات عن الأسباب الموجبة له، وعن الإلتزامات التي على الشركة وأثر التخفيض في هذه الإلتزامات وبمراعاة ما يقضي به نظام الشركات، وبيين القرار طريقة التخفيض. وإذا كان التخفيض نتيجة لزيادة رأس مال الشركة عن حاجة الشركة وجبت دعوة الدائنين إلى إبداء اعتراضاتهم عليه خلال ٦٠ يوماً من تاريخ نشر قرار التخفيض في جريدة يومية توزع في البلد الذي يقع فيه المركز الرئيسي للشركة. فإذا اعترض أحدهم، وقدم إلى الشركة مستندات في الميعاد المذكور وجب على الشركة أن تؤدي إليه دينه إذا كان حالاً أو أن تقدم ضماناً كافياً للوفاء به إذا كان أجلاً.

## ١١-٤ الجمعيات العامة للمساهمين

الجمعية العامة المكونة تكويناً صحيحاً تمثل جميع المساهمين الذين يملكون أسهماً في الشركة لا تقل عن الحدود النظامية المقررة. وتتخذ في المدينة التي يقع بها المركز الرئيسي للشركة.

تكون اجتماعات الجمعيات العامة للمساهمين إما عادية أو غير عادية. وفيما عدا الأمور التي تختص بها الجمعية العامة غير العادية، تختص الجمعية العامة العادية بجميع الأمور المتعلقة بالشركة، وتتخذ مرة على الأقل في السنة خلال السنة (٦) أشهر التالية لانتهاؤ السنة المالية للشركة كما يجوز دعوة جمعيات عامة عادية أخرى كلما دعت الحاجة لذلك.

وتختص الجمعية العامة غير العادية بتعديل نظام الشركة الأساسي باستثناء الأحكام المحظور عليها تعديلها بموجب نظام الشركات. ولها أن تصدر قرارات في الأمور الواقعة ضمن اختصاص الجمعية العامة العادية وذلك بنفس الشروط والأوضاع المقررة للجمعية الأخيرة.

لا يكون اجتماع الجمعية العامة العادية صحيحاً إلا إذا حضره مساهمون يمثلون نصف رأس المال على الأقل. فإذا لم يتوفر هذا النصاب في الاجتماع وجهت الدعوة إلى اجتماع ثانٍ يعقد خلال الثلاثين يوماً التالي للاجتماع السابق ويعلن الدعوة بالطريقة المنصوص عليها في المادة (٣٠) من النظام الأساسي للشركة ويعتبر الاجتماع الثاني صحيحاً أيما كان عدد الأسهم الممثلة فيه.

لا يكون اجتماع الجمعية العامة غير العادية صحيحاً إلا إذا حضره مساهمون يمثلون نصف رأس المال على الأقل. فإذا لم يتوفر هذا النصاب في الاجتماع الأول وجهت الدعوة إلى اجتماع ثانٍ يعقد خلال الثلاثين يوماً التالي للاجتماع السابق ويعلن الدعوة بالطريقة المنصوص عليها في المادة (٣٠) من النظام الأساسي للشركة ويكون الاجتماع الثاني صحيحاً إذا حضره عدد من المساهمين يمثل ربع رأس المال على الأقل.

يرأس الجمعية العمومية رئيس المجلس، أو نائب الرئيس في حالة غيابه، ويعين الرئيس سكرتيراً للاجتماع وجامعاً للأصوات. ويحرر باجتماع الجمعية محضر يتضمن أسماء المساهمين الحاضرين أو الممثلين وعدد الأسهم التي في حيازتهم بالأصل أو الوكالة وعدد الأصوات المقررة لها والقرارات التي اتخذت وعدد الأصوات التي وافقت عليها أو خالفتها وخالصة وافية للمناقشات التي دارت في الاجتماع. تدون المحاضر في سجل خاص يوقعه رئيس الجمعية وسكرتيرها وجامع الأصوات.

### الدعوة للانعقاد

تتخذ الجمعيات العامة للمساهمين، بدعوة من مجلس الإدارة، وعلى مجلس الإدارة أن يدعو الجمعية العامة العادية إذا طلب ذلك مراقب الحسابات، أو عدد من المساهمين يمثلون ٥% على الأقل من رأس مال الشركة.

### النشر

تنشر الدعوة لانعقاد الجمعية العامة العادية وغير العادية في الجريدة الرسمية، وصحيفة يومية توزع للمركز الرئيسي للشركة، قبل الميعاد المحدد للانعقاد بخمسة وعشرين يوماً على الأقل.

## ١١-٥ مدة الشركة

مدة الشركة ٩٩ سنة ميلادية تبدأ من تاريخ صدور قرار معالي وزير التجارة والصناعة بإعلان تأسيسها، ويجوز دائماً إطالة مدة الشركة بقرار تصدره الجمعية غير العادية قبل انتهاء أجلها بسنة على الأقل.

## ١١-٦ حقوق حملة الأسهم

يعطي كل سهم حامله حقاً متساوياً في أصول الشركة وأرباحها، إضافة إلى حقه في حضور الجمعيات العامة والتصويت فيها.

### ١١-٦-١ حقوق التصويت

لكل مساهم يملك عشرين (٢٠) سهماً أو أكثر الحق في حضور الجمعيات العامة. ويجوز للمساهم تفويض مساهم آخر من غير أعضاء مجلس الإدارة بحضور الجمعية العامة نيابة عنه. وتحسب الأصوات في الجمعية العامة العادية والجمعية العامة غير العادية على أساس صوت واحد لكل سهم ممثل في الاجتماع. وتصدر قرارات الجمعية العامة العادية بالأغلبية المطلقة بنسبة (٦٦%) من الأسهم الممثلة فيها.

كما تصدر قرارات الجمعية العامة غير العادية بأغلبية ثلثي الأسهم الممثلة في الاجتماع إلا إذا كان القرار متعلقاً بزيادة أو بتخفيض رأس المال أو بإطالة مدة الشركة أو بحل الشركة قبل انتهاء المدة المحددة في نظامها الأساسي أو باندماج الشركة أو دمجها في شركة أو مؤسسة أخرى فلا يكون القرار صحيحاً إلا إذا صدر بأغلبية ثلاثة أرباع الأسهم الممثلة في الاجتماع. وتصدر القرارات المتعلقة بتعديل النظام الأساسي بأغلبية (٨٦%) من الأسهم الممثلة في اجتماع الجمعية العامة غير العادية.

لكل مساهم الحق في مناقشة الموضوعات المدرجة في جدول أعمال الجمعية العامة وتوجيه الأسئلة بشأنها إلى أعضاء مجلس الإدارة ومراقب الحسابات. ويجب على مجلس الإدارة أو مراقب الحسابات على أسئلة المساهمين بالتقدير الذي لا يعرض مصلحة الشركة للضرر. وإذا رأى المساهم أن الرد على سؤاله غير مقنع، احتكم إلى الجمعية العامة، وحينها يكون قرار الجمعية في هذا الشأن نافذاً.

## ٢-٦-١١ حقوق توزيع الأرباح

تكون الأرباح الموزعة مستحقة للمساهمين بعد خصم جميع التكاليف العامة والمصاريف الأخرى، بالإضافة إلى الديون و الزكاة والتوزيعات إلى الاحتياطي النظامي وصناديق الاحتياطي المتفق عليها. سوف يتم دفع الأرباح المستحقة في موقع وتاريخ يحدد من قبل مجلس الإدارة تقييداً بتعليمات وزارة التجارة والصناعة.

## ١٢ شروط وأحكام الاكتتاب

على المساهمين المستحقين قراءة شروط وأحكام الاكتتاب بعناية تامة قبل تعبئة نموذج الاكتتاب حيث أن توقيع نموذج طلب الاكتتاب يمثل إقراراً بأحكام وشروط الاكتتاب المذكورة والموافقة عليها.

### ١٢-١ الاكتتاب في الأسهم المطروحة

بعد الموافقة على قرار زيادة رأس المال من قبل الجمعية العامة غير العادية، يتعين على المساهمين المستحقين الراغبين في الاكتتاب في الأسهم المطروحة تقديم نموذج طلب اكتتاب خلال فترة الاكتتاب. ويمكن الحصول على نموذج طلب الاكتتاب من أي من البنوك المستلمة التالية:

#### البنوك المستلمة



بالنسبة للمساهم المستحق الذي لا يكتب في أسهم حقوق الأولوية، فلن يحصل على أية مزايا أو امتيازات مقابل حقوقه في الاكتتاب، ماعدا حصوله على تعويض مقابل عدم اشتراكه كلياً أو جزئياً في الاكتتاب في الأسهم المستحقة له شريطة وجود تعويض وذلك حسب ما هو موضح تفصيلاً أدناه، ولكنه يحتفظ بنفس عدد الأسهم الذي يملكه من الأسهم قبل زيادة رأس المال. وإذا اختار المساهم المستحق عدم ممارسة حق الأولوية الخاص به وعدم الاكتتاب في أسهم حقوق الأولوية المستحقة له، فإن من البديهي أن تخفض نسبة حصته في أسهم الشركة وانخفاض القيمة الإجمالية للأسهم المملوكة له حالياً.

يجب أن يوافق المساهم المستحق على شروط وتعليمات الاكتتاب وأن يعيّن جميع بنود طلب الاكتتاب، وفي حالة عدم استيفاء الطلب لأي من شروط وتعليمات الاكتتاب، فإن من حق الشركة رفض ذلك الطلب كلياً أو جزئياً. كذلك يتعين على مقدم طلب الاكتتاب أن يقبل أي عدد يتم تخصيصه له من أسهم حقوق الأولوية. وسيعتبر أي طلب اكتتاب يحتوي على معلومات غير كاملة أو غير صحيحة أو غير مختوم من قبل مدير الاكتتاب لاغياً. ولا يجوز تعديل طلب الاكتتاب أو سحبه بعد تسليمه، ويعتبر بعد قبوله من قبل الشركة عقداً ملزماً بين المكتب والشركة.

#### المساهمون المستحقون الذين لا يشاركون في الاكتتاب في الأسهم الجديدة

سيكون المساهمون المستحقون الذين لا يشاركون في الاكتتاب في الأسهم الجديدة عرضة لانخفاض نسبة ملكيتهم في الشركة إضافة إلى انخفاض قيمة الأسهم المملوكة لهم حالياً، ووفقاً لتعليمات هيئة السوق المالية وتمشياً مع متطلباتها فإنه من الممكن أن يحصل المساهمون المستحقون الذين لا يشاركون في الاكتتاب كلياً أو جزئياً على تعويض، إن وجد، يتم احتسابه كما هو موضح أدناه، علماً بأنهم سيحتفظون بالأسهم المملوكة لهم قبل الاكتتاب. في حال كون أعلى سعر طلب مماثلاً لسعر الاكتتاب للسهم فلن يحصل المساهمون المستحقون الذين لم يشاركون في الاكتتاب على أي تعويض نتيجة عدم اشتراكهم في الأسهم الجديدة.

سيتم احتساب مبلغ التعويض (إن وجد) للمساهمين المستحقين الذين لم يشاركون في الاكتتاب في الأسهم الجديدة كلياً أو جزئياً وفقاً للتالي:

#### أ) من متحصلات بيع الأسهم الإضافية:

الأسهم الجديدة التي لا يتم الاكتتاب فيها من قبل المساهمين المستحقين عند إغلاق آخر تداول لأسهم الشركة قبل انعقاد الجمعية العامة غير العادية التي اعتمدت زيادة رأس المال ("الأسهم الإضافية") المقررة بتاريخ ١٩/١٠/١٤٢٩ هـ الموافق ٢٠٠٨/١٠/١٩ م سيتم تخصيصها للمساهمين المستحقين الذين طلبوا الاكتتاب بعدد من الأسهم يفوق الأسهم المستحقة لهم وذلك بحسب سعر الطلب الذي ضمنوه في طلب الاكتتاب، وستكون الأولوية في التخصيص للمساهمين المستحقين الذين طلبوا الاكتتاب في الأسهم الإضافية بالسعر الأعلى ثم الأقل فالأقل من الأسعار الموضحة في هذا القسم. وفي حال زادت طلبات الاكتتاب عند أي سعر من الأسعار الواردة في هذا القسم عن الأسهم المتاحة للبيع فيتم التوزيع بين المكتتبين وفقاً لنسبة ما يملكونه بالشركة. وتعتبر المبالغ التي يتم الحصول عليها من الاكتتاب في هذه الأسهم (بعد خصم سعر الاكتتاب للسهم الذي سيؤول للشركة) هي المبالغ التي سيتم توزيعها على المساهمين المستحقين الذين لم يشاركون ("مبلغ التعويض").

#### ب) مبلغ التعويض:

سيتم تحديد التعويض المستحق لكل سهم عن طريق قسمة مبلغ التعويض، إن وجد، (بعد خصم سعر الاكتتاب للأسهم الذي سيؤول للشركة) على إجمالي عدد الأسهم التي لم يكتب بها من قبل المساهمين المستحقين وبذلك يتم تحديد التعويض المستحق لكل سهم وسيتم دفعه للمساهم المستحق الذي لم يكتب في كامل أو جزء من الأسهم التي يحق له الاكتتاب بها.

#### تعبئة طلب الاكتتاب في الأسهم الجديدة:

يجب على المكتب تحديد عدد الأسهم التي يرغب في الاكتتاب بها وإجمالي المبلغ المستحق دفعه مقابل ذلك العدد من الأسهم ("مبلغ الاكتتاب").

#### الاكتتاب في أعداد إضافية من الأسهم:

يحق للمساهمين المسجلين في سجلات الشركة عند آخر إقفال للتداول قبل انعقاد الجمعية العامة غير العادية التي توافق على زيادة رأس المال، طلب الاكتتاب في أعداد



إضافية من الأسهم لتغطية تلك التي لم يُمارس حق أولوية الاكتتاب فيها. ويكون الاكتتاب في الأسهم الإضافية بأحد الأسعار التالية فقط والمقربة إلى أقرب رقم صحيح:

١. السعر الذي طُرح فيه السهم الجديد للاكتتاب.

٢. السعر الذي طُرح فيه السهم الجديد للاكتتاب مُضافاً إليه مبلغ يعادل ثلاثين بالمائة من الفرق بين سعر سهم الشركة في نهاية التداول الذي يسبق عقد الجمعية العامة غير العادية التي وافقت على زيادة رأس المال وسعر السهم المُعدل بعد عقد الجمعية العامة غير العادية، مضروباً في ناتج قسمة عدد أسهم الشركة الحالي على عدد الأسهم الجديدة، مقربة إلى أقرب رقم صحيح.

٣. السعر الذي طُرح فيه السهم الجديد للاكتتاب مُضافاً إليه مبلغ يعادل ستين بالمائة من الفرق بين سعر سهم الشركة في نهاية التداول الذي يسبق عقد الجمعية العامة غير العادية التي وافقت على زيادة رأس المال وسعر السهم المُعدل بعد عقد الجمعية العامة غير العادية، مضروباً في ناتج قسمة عدد أسهم الشركة الحالي على عدد الأسهم الجديدة، مقربة إلى أقرب رقم صحيح.

٤. السعر الذي طُرح فيه السهم الجديد للاكتتاب مُضافاً إليه مبلغ يعادل تسعين بالمائة من الفرق بين سعر سهم الشركة في نهاية التداول الذي يسبق عقد الجمعية العامة غير العادية التي وافقت على زيادة رأس المال وسعر السهم المُعدل بعد عقد الجمعية العامة غير العادية، مضروباً في ناتج قسمة عدد أسهم الشركة الحالي على عدد الأسهم الجديدة، مقربة إلى أقرب رقم صحيح.

وستكون أسعار الاكتتاب في أعداد إضافية من الأسهم كالتالي :

(أ) (١٠) ريال للسهم. (١٦) ريال للسهم. (٢٢) ريال للسهم. (٢٨) ريال للسهم. مع مراعاة أنه لا يجوز للمساهمين المستحق اختيار أكثر من سعر واحد فقط للأسهم الإضافية.

(ب) سوف يشتري متعهدو التغطية أية أسهم متبقية بعد الاكتتاب لم يكتب بها من قبل المساهمين المستحقين عند نهاية الاكتتاب وذلك بسعر ١٠ ريال للسهم الواحد.

#### الاكتتاب في كامل أسهم الأحقية

على المساهم المستحق الذي يرغب في استخدام كامل حقه والاكتتاب في جميع أسهم حقوق الأولوية التي يحق له الاكتتاب بها أن يقدم طلب اكتتاب مرفقاً به كامل مبلغ الاكتتاب المستحق والمستندات المطلوبة إلى أحد فروع مدير الاكتتاب أو البنوك المستلمة أثناء فترة الاكتتاب.

يحسب عدد الأسهم التي يحق للمساهم المستحق الاكتتاب بها بضرب عدد الأسهم القائمة التي يملكها والتي تكون على أساس سهمين جديدين من أسهم حقوق الأولوية مقابل كل خمسة أسهم يملكها المكتتب من المساهمين المستحقين ، علماً بأنه لا يجوز الاكتتاب في عدد كسري من الأسهم، بل يُقرب الرقم بشطب الجزء الكسري منه حيثما يلزم الأمر. أما مبلغ الاكتتاب الذي يتعين على المكتتب دفعه فيحسب بضرب ١٠ ريال في عدد الأسهم المطلوب الاكتتاب بها.

إذا لم يتم تغطية الاكتتاب في الأسهم المطروحة كلياً من قبل المساهمين المقيدين في تاريخ الأحقية سيتم توزيع حصص الأسهم غير المخصصة على المساهمين المقيدين في تاريخ الأحقية والذين اكتتبوا بنسبة تزيد عن نسبة حقوق الأولوية الخاصة بهم بالسعر الأعلى ثم الأقل فالأقل من الأسعار الموضحة في هذا القسم. وفي حال زادت طلبات الاكتتاب عند أي سعر من الأسعار الواردة في هذا القسم عن الأسهم المتاحة للبيع، فيتم التوزيع بين المكتتبين وفقاً لنسبة ما يملكونه بالشركة. وفي حال بقاء أسهم لم يكتب بها المساهمون من أسهم حقوق الأولوية فسوف يقوم متعهدو التغطية بشراء الأسهم التي لم يكتب بها. وفي حال وجود فائض في الاكتتاب فسوف يتم رد مبالغ الاكتتاب الفائضة بعد التخصيص.

#### عدم الاكتتاب كلياً في الأسهم الجديدة من قبل المساهم المستحق

إذا لم يرغب المساهم المستحق استغلال أحقيةه والاكتتاب في الأسهم التي يحق له الاكتتاب بها، فلا يتوجب عليه فعل أي شيء. وفي هذه الحالة يمكن الاكتتاب في تلك الأسهم من قبل مساهمين مستحقين آخرين.

#### الاكتتاب الجزئي:

إذا أراد المساهم المستحق الاكتتاب في جزء من الأسهم التي يحق له الاكتتاب بها وليس كلها، وجب عليه تقديم طلب مرفقاً به مبلغ الاكتتاب والوثائق المطلوبة أثناء فترة الاكتتاب. بالنسبة لطريقة احتساب حقوق الأولوية ومبلغ الاكتتاب فهي موضحة سابقاً.

#### الوثائق المطلوب تقديمها مع طلب الاكتتاب

يجب تقديم طلب الاكتتاب مشفوعاً بالمستندات التالية، حسبما ينطبق الحال، ويقوم البنك المستلم بمطابقة الصورة مع الأصل وإعادة الأصل للمكتتب:

- أصل وصورة البطاقة الشخصية للمكتتب الفرد
- أصل وصورة دفتر العائلة (لأفراد العائلة)
- أصل وصورة صك الوكالة الشرعية أو صك الوصاية أو صك الإعالة الشرعية
- أصل وصورة الإقامة بالنسبة لغير السعوديين، حيثما ينطبق الحال (للمكتتب الفرد)
- أصل وصورة السجل التجاري بالنسبة للشخصية الاعتبارية
- أصل وصورة صك الولاية (للإيتام)

- أصل وصورة شهادة الوفاة (لأبناء المرأة السعودية الأرملة من زوج غير سعودي)
- أصل وصورة بطاقة الأحوال للوكيل (إن وجد)
- أصل وصورة صك حصر الإرث في حالة وجود ورثة
- أصل وصورة جواز السفر للخليجيين

يجب دفع مبلغ الاكتتاب كاملاً عند تقديم طلب الاكتتاب لدى احد فروع البنوك المستلمة من خلال تفويض البنك المستلم بخصم المبلغ المطلوب من حساب المكتب لدى البنك المستلم، أو من خلال شيك مصري مسحوب على أحد البنوك السعودية.

في حال تقديم الطلب نيابة عن شخص آخر، يجب أن يكتب الوكيل اسمه ويوقع على طلب الاكتتاب وأن يرفق أصل وصورة وكالة شرعية سارية المفعول صادرة من كتابة العدل (بالنسبة للأشخاص المقيمين في المملكة العربية السعودية) أو مصدقة من السفارة أو القنصلية السعودية في بلد المكتب (بالنسبة للأشخاص المقيمين خارج المملكة العربية السعودية).

## ١٢-٢ تقديم طلب الاكتتاب

يبدأ مدير الاكتتاب والبنوك المستلمة باستلام طلبات الاكتتاب في فروعهم بالمملكة العربية السعودية اعتباراً من ٢٧/١٠/١٤٢٩هـ الموافق (٢٧/١٠/٢٠٠٨م)، وحتى نهاية يوم ١٠/١١/١٤٢٩هـ الموافق (٩/١١/٢٠٠٨م). ويمكن تقديم طلب الاكتتاب أثناء فترة الاكتتاب إما من خلال أحد فروع البنوك المستلمة أو قسم الخدمات المصرفية الهاتفية أو أجهزة الصرف الآلي أو خدمة الاكتتاب عن طريق الانترنت لأي من البنوك المستلمة التي توفر هذه الخدمة للمكاتب، علماً بأن نموذج طلب الاكتتاب يحتوي على مزيد من التعليمات التي يجب إتباعها بدقة.

عند تعبئة نموذج طلب الاكتتاب وتوقيعه وتسليمه، يقوم البنك المستلم بخصمه وإعطاء نسخة منه للمكتب ويوافق المساهم المستحق على الاكتتاب في عدد الأسهم المحدد في نموذج طلب الاكتتاب الذي قدمه وشراؤها بمبلغ يعادل:

- (١) بالنسبة للأسهم المستحقة: مبلغ يعادل عدد الأسهم المطلوب الاكتتاب بها مضروباً في سعر الاكتتاب للسهم البالغ (١٠) ريال للسهم الواحد.
- (٢) بالنسبة للأسهم الإضافية التي يرغب الاكتتاب بها: مبلغ يعادل عدد الأسهم الإضافية المطلوبة مضروباً في أحد الأسعار الموضحة تحت بند "الاكتتاب في أعداد إضافية من الأسهم" وفي نموذج الاكتتاب.

ويعتبر المكتب من المساهمين المستحقين قد اشترى عدد الأسهم المخصص له عند تحقق الشروط التالية:

- تسليم المساهم المستحق نموذج طلب اكتتاب لدى أحد فروع البنوك المستلمة؛
- تسديد كامل مبلغ الاكتتاب (كما هو محدد أعلاه) من قبل المساهم المستحق المكتب من خلال البنك المستلم؛
- استلام المساهم المستحق المكتب من البنك المستلم إشعار تخصيص يحدد عدد الأسهم التي تم تخصيصها له.

## ١٢-٣ إقرارات

إن قيام المكتب بتعبئة طلب الاكتتاب وتسليمه يعني أنه:

- يوافق على الاكتتاب في أسهم حقوق الأولوية بالعدد المحدد في طلب الاكتتاب الذي قدمه؛
- يؤكد أنه اطلع على نشرة الإصدار وفهم جميع محتوياتها؛
- يقبل النظام الأساسي للشركة؛
- يقر بأن للشركة الحق في رفض أي طلب اكتتاب غير مكتمل أو غير واضح؛
- يقبل عدد الأسهم الذي سيتم تخصيصه له ويوافق على جميع التعليمات والشروط الأخرى المتعلقة بالاكتتاب الواردة في نشرة الإصدار وطلب الاكتتاب؛
- يتعهد بعدم إلغاء طلب الاكتتاب أو تعديله بعد تسليمه إلى مدير الاكتتاب أو البنك المستلم.

ويحتفظ المساهم المستحق المكتب بحقه في مطالبة الشركة بالتعويض عن أية أضرار تلحق به نتيجة لاحتواء نشرة الإصدار هذه على معلومات جوهرية غير صحيحة أو إغفال معلومات جوهرية كان يجب تضمينها في هذه النشرة والتي كان يمكن أن تؤثر على قراره بالاستثمار في أسهم حقوق الأولوية.

يعتبر طلب الاكتتاب وجميع الشروط والأحكام والتعهدات المتعلقة به ملزمة لأطراف الاكتتاب ومن خلفهم والمتنازل إليهم من قبلهم ومنفذ وصاياهم ومديري شركاتهم وورثتهم، وتصب في مصلحتهم، شريطة عدم تنازل عن أو إحالة طلب الاكتتاب أو أي من الحقوق والمنافع أو الالتزامات المترتبة عليه من قبل أي طرف من أطراف الاكتتاب إلى الغير دون موافقة خطية مسبقة من الطرف الآخر، باستثناء ما هو منصوص عليه تحديداً في هذه النشرة.

## ١٢-٤ التخصيص ورد الفائض

سيقوم مدير الاكتتاب و البنوك المستلمة بفتح حساب اكتتاب مؤقت يسمى "إصدار أسهم حقوق الأولوية لموبايلي" لتودع فيه جميع مبالغ الاكتتاب المستلمة من المساهمين المستحقين المكاتب.

بالنسبة للمساهمين المستحقين الذين لم يشاركوا أو شاركوا جزئياً في الاكتتاب في الأسهم المستحقة لهم، سيتم توزيع مبلغ التعويض، إن وجد، خلال فترة أقصاها شهر من تاريخ اشعار التخصيص النهائي ورد أموال فائض الاكتتاب بعد خصم سعر الاكتتاب للأسهم الذي سيؤول للشركة كما هو موضح في هذا القسم من حساب الأمانة المؤقت المشار إليه أعلاه وذلك بواسطة مدير الاكتتاب والبنوك المستلمة كما سَتُعاد مبالغ الاكتتاب الفائضة، إن وجدت، إلى المكتتبين كاملة بدون أي اقتطاعات أو رسوم من قبل البنوك المستلمة. وسيتم إرسال إشعارات التخصيص النهائي وفائض الاكتتاب، إن وجد، إلى المكتتبين في موعد أقصاه ١٩/١١/١٤٢٩هـ، الموافق ١٨/١١/٢٠٠٨م. ولن يتم تخصيص أسهم للمساهمين المستحقين تتجاوز عدد الأسهم التي طلبوا الاكتتاب بها، وفي حال بقاء أسهم لم يكتب بها المساهمون المستحقون من أسهم حقوق الأولوية خلال فترة الاكتتاب فسوف يقوم متعهدوا التغطية بشراء هذه الأسهم التي لم يكتب بها وذلك بسعر الاكتتاب للسهم.

## ١٢-٥ التسجيل في سوق الأسهم السعودية

تم تقديم طلب لدى هيئة السوق المالية لتسجيل وإدراج أسهم حقوق الأولوية في القائمة الرسمية لسوق الأسهم السعودية. ومن المتوقع اعتماد التسجيل وبدء تداول أسهم حقوق الأولوية في سوق الأسهم السعودية بعد الانتهاء من عملية التخصيص النهائي لأسهم حقوق الأولوية. وسوف يعلن عن ذلك في موقع تداول الإلكتروني في حينه. وتعتبر التواريخ والمواعيد المذكورة في هذه النشرة تواريخ ومواعيد مبدئية فقط، ويمكن تغييرها أو تمديدتها بموافقة هيئة السوق المالية.

وبالرغم من أن أسهم موبايي القائمة مسجلة في القائمة الرسمية ومدرجة أسهمها في السوق المالية "تداول" إلا أنه لا يمكن التداول في الأسهم الجديدة إلا بعد اعتماد تخصيص الأسهم للمساهمين المستحقين والمستثمرين وإيداعها في حساباتهم في تداول. ويحظر حظراً تاماً التداول في هذه الأسهم الجديدة قبل اعتماد عملية التخصيص ويتحمل المساهمون المكتتبون الذين يتعاملون في نشاطات التداول المحظورة هذه المسؤولية الكاملة عنها، ولن تتحمل موبايي أية مسؤولية قانونية في هذه الحالة.

## ١٢-٦ تداول (سوق الأسهم السعودية)

تم تأسيس نظام "تداول" سنة ٢٠٠١م بديلاً لنظام معلومات الأسهم الإلكتروني (ESIS). وقد بدأ تداول الأسهم في المملكة بشكل إلكتروني كامل سنة ١٩٨٩م. وقد بلغت القيمة السوقية للأسهم المتداولة عبر تداول ١,٢١٠ مليار ريال سعودي في ٨ أكتوبر ٢٠٠٨م. ويبلغ عدد الشركات المدرجة حالياً في السوق ويتم تداولها عبر تداول ١٢٦ شركة.

### إدخال الأوامر

يتم التعامل بالأسهم عبر نظام تداول من خلال آلية متكاملة تغطي عملية التداول كاملة بدءاً من تنفيذ الصفقة وانتهاءً بتسويتها. ويتم التداول من الساعة ١١ صباحاً وحتى ٢:٣٠ عصراً من يوم السبت حتى يوم الأربعاء من كل أسبوع. وبعد إغلاق التداول، يمكن إدخال الأوامر وتعديلها وإلغائها حتى الساعة الثامنة مساءً (السوق لا تعمل بين الثامنة مساءً والعاشر من صباح اليوم التالي). ويمكن إدخال الأوامر والاستفسارات ابتداءً من الساعة العاشرة صباحاً. وتبدأ المرحلة الأولى لعمل النظام، وهي مرحلة الافتتاح، (الساعة ١١ صباحاً) بتحديد وعرض أسعار الافتتاح وتحديد الأوامر المستحقة للتنفيذ حسب القواعد المعتمدة لمطابقة الأوامر. وفي شهر رمضان المبارك تختلف ساعات عمل السوق حسبما تقرره هيئة السوق المالية.

تنفذ الصفقات من خلال مطابقة آلية للأوامر، وتقبل الأوامر الصحيحة وتسجل في النظام للتنفيذ حسب مستوى السعر. وبشكل عام تنفذ أوامر السوق أولاً (وهي أوامر أفضل سعر) ومن ثم الأوامر محددة السعر (الأوامر ذات السعر المحدد). وفي حالة إدخال عدة أوامر بنفس السعر، يتم تنفيذها أولاً بأول حسب توقيت الإدخال.

ويقوم نظام تداول بتوزيع معلومات واسعة النطاق عبر قنوات مختلفة أبرزها موقع تداول على الإنترنت والربط الإلكتروني لمعلومات تداول الذي يوفر بيانات السوق بشكل فوري لوكالات تزويد المعلومات مثل رويترز.

تتم تسوية الصفقات آلياً في نفس اليوم، أي أن نقل ملكية الأسهم المتداولة يتم مباشرة بعد تنفيذ الصفقة. يشترط على الشركات المصدرة للأسهم أن تفصح عبر نظام تداول عن جميع القرارات والمعلومات المهمة لكي يتم تعميمها على الجمهور.

ويتولى نظام "تداول" مسؤولية مراقبة السوق، بصفته الآلية التي يعمل من خلالها السوق، بهدف ضمان عدالة التداول وانسياب عمليات التداول في الأسهم.

### تداول أسهم الشركة الجديدة في نظام تداول

من المتوقع تداول أسهم الشركة المطروحة للاكتتاب فور انتهاء عملية التخصيص، وسيتم الإعلان بهذا الخصوص في سوق الأسهم "تداول" وتعتبر التواريخ والأوقات المذكورة في هذه النشرة مبدئية فقط ويمكن تغييرها أو تمديدتها في أي وقت بموافقة الهيئة.

ولا يمكن تداول الأسهم المطروحة للاكتتاب إلا بعد تخصيصها وإيداعها في حساب كل مكتتب، والقيام بتسجيل الأسهم في القائمة الرسمية وقبول تداول أسهم الاكتتاب عبر سوق تداول. يمنع منعاً باتاً التداول المسبق بأسهم الاكتتاب، ويتحمل المكتتبون الذين يتعاملون في أي أنشطة للتداول المسبق المسؤولية المترتبة كاملة، ولا تتحمل الشركة أية مسؤولية قانونية في هذه الحالة.

## ١٣ المستندات المتاحة للمعاينة

المستندات التالية متاحة للمعاينة أو المراجعة (من قبل أي مستثمر) في مركز الشركة الرئيس في الرياض وذلك خلال أسبوع من بداية الاكتتاب وطوال فترة الاكتتاب من الساعة ٨:٣٠ صباحاً إلى ٥:٣٠ مساءً في أيام الأسبوع ما عدا يومي الخميس والجمعة:

- النظام الأساسي للشركة
- توصية مجلس الإدارة بزيادة رأس مال الشركة
- موافقة الجمعية العامة غير العادية على زيادة رأس المال
- موافقة هيئة السوق المالية على إصدار الحقوق
- موافقة وزارة التجارة والصناعة على عقد الجمعية العامة غير العادية.
- اتفاقية شركة الاتصالات المتنقلة (زين) مع شركة اتحاد اتصالات (موبايلي).
- العقود المهمة المشار إليها في القسم (٩-١٠) ("العقود الجوهرية") من هذه النشرة
- خطابات الموافقة من المستشار المالي والمستشار القانوني والأطراف الأخرى ذات العلاقة بإصدار الحقوق بخصوص استخدام أسمائهم وشعاراتهم بنفس الشكل المستخدم في النشرة
- الدراسات والتقارير المستخدمة في الفقرة ٣ من هذه النشرة؛ وموافقة شعاع للاستثمار باستخدام تقريرها الصادر في ٣٠ مارس ٢٠٠٨م في القسم (٣) ("نبذة عن الإقتصاد وصناعة الاتصالات")
- القوائم المالية المفحوصة للفترة المنتهية في ٣١ مارس ٢٠٠٨م والقوائم المالية المراجعة للسنوات المالية الثلاثة الماضية قبل إصدار هذه النشرة

١٤ القوائم المالية وتقرير مراجعي الحسابات للسنوات المالية  
المنتهية في ٣١ ديسمبر ٢٠٠٥م، ٢٠٠٦م، ٢٠٠٧م و الستة أشهر  
المنتهية في ٣٠ يونيو ٢٠٠٨م

# شركة اتحاد اتصالات

(شركة مساهمة سعودية)

## القوائم المالية

٢١ ديسمبر ٢٠٠٥م

مع تقرير مراجعي الحسابات

### تقرير مراجعي الحسابات \*

إلى سادة المساهمين  
شركة إحد لتصالات (شركة مساهمة)  
الرياض - المملكة العربية السعودية

لقد راجعنا قائمة المركز المالي لشركة إحد لتصالات - شركة مساهمة - (الشركة) كما في ٣١ ديسمبر ٢٠٠٥م وقوائم الدخل والتدفقات النقدية والتغيرات في حقوق المساهمين للسنة المنتهية في تلك التاريخ، والإيضاحات المرفقة من رقم (١) إلى رقم (٢٧) المعبرة جزئياً لا يتجزأ من هذه القوائم المالية. لقد تم إعداد هذه القوائم المالية من قبل إدارة الشركة وفقاً للمادة (١٢٣) من نظام الشركات، ولم نقيّمها لنا مع كافة المعلومات والإيضاحات التي طلبناها.

وقد تمت مراجعتنا وفقاً لمعايير المراجعة المتعارف عليها، وقد اشتملت على فحص السجلات المحاسبية والإجراءات الأخرى التي وجدناها ضرورية لتكوين درجة معقولة من القناعة تمكننا من إبداء الرأي حول القوائم المالية. إن هذه القوائم المالية هي من مسؤولية إدارة الشركة، إن مسؤولياتنا هي إبداء رأي على هذه القوائم المالية بناءً على مراجعتنا.

وفي رأينا، إن القوائم المالية ككل:

١. تظهر بصورة عادلة المركز المالي لشركة إحد لتصالات - شركة مساهمة كما في ٣١ ديسمبر ٢٠٠٥م ونتائج أعمالها وتدفقاتها النقدية والتغيرات في حقوق المساهمين للسنة المنتهية بذلك التاريخ وفقاً لمعايير المحاسبة المتعارف عليها الملائمة لطرف الشركة.
٢. تتفق مع متطلبات نظام الشركات والنظام الأساسي للشركة فيما يتعلق بإعداد وعرض القوائم المالية.

عبدالله حمد القوزان  
ترخيص رقم ٣٤٨



الرياض في ٢٨١ محرم ١٤٢٧هـ  
الموافق: ٢٧ فبراير ٢٠٠٦م

# شركة اتحاد اتصالات

(شركة مساهمة سعودية)

## قائمة المركز المالي

كما في ٣١ ديسمبر ٢٠٠٥ م

(بآلاف الريالات السعودية)

٢٠٠٥ م	إيضاح	الموجودات
		<b>الموجودات المتداولة</b>
١٨٥,١٧٢	٣	التقديرة وما يماثلها
١٧٥,٨٠٢	٤	حسابات المدينين، صافي
٣٢,٠٧٥		مخزون
٧٨٨,٤٩٤	٥	المصروفات المدفوعة مقدماً و الموجودات المتداولة الأخرى
<b>١,١٨١,٥٤٣</b>		<b>اجمالي الموجودات المتداولة</b>
		<b>الموجودات غير المتداولة</b>
٢,٧٥٧,٢٠٧	٦	الممتلكات والمعدات، صافي
١٢,٣١٢,٦٢٦	٧	رسوم اقتناء الترخيص، صافي
<b>١٥,٠٧٠,٨٣٣</b>		<b>اجمالي الموجودات غير المتداولة</b>
<b>١٦,٢٥٢,٣٧٦</b>		<b>اجمالي الموجودات</b>
		<b>المطلوبات وحقوق المساهمين</b>
		<b>مطلوبات متداولة</b>
٧,٣٤٨,١٢٩	٨	قروض قصيرة الأجل
٨٢١,١٦٧	٩	حسابات الدائنين
١٩٣,٣٢٤	١٠	مستحق لأطراف ذوي علاقة
٢١٤,٧٢٧	١١	إيرادات مؤجلة
٢,١١٢,٢٨٤	١٢	المصروفات المستحقة والمطلوبات المتداولة الأخرى
<b>١٠,٦٨٩,٦٤١</b>		<b>اجمالي المطلوبات المتداولة</b>
		<b>المطلوبات غير المتداولة</b>
٢,٦٥٠		مخصص مكافأة نهاية الخدمة
١,٦٠٠,٠٠٠	١٣	قرض المساهمين المؤسسين
<b>١,٦٠٢,٦٥٠</b>		<b>اجمالي المطلوبات غير المتداولة</b>
<b>١٢,٢٩٢,٢٩١</b>		<b>اجمالي المطلوبات</b>
		<b>حقوق المساهمين</b>
٥,٠٠٠,٠٠٠	١	رأس المال المدفوع
(١,٠٣٩,٩١٥)		الخسائر المتراكمة
<b>٣,٩٦٠,٠٨٥</b>		<b>اجمالي حقوق المساهمين</b>
<b>١٦,٢٥٢,٣٧٦</b>		<b>اجمالي المطلوبات وحقوق المساهمين</b>

تعتبر الإيضاحات المرفقة من رقم (١) إلى رقم (٢٧) جزءاً لا يتجزأ من هذه القوائم المالية.



# شركة اتصالات

(شركة مساهمة سعودية)

## قائمة الدخل

للفترة من ١٤ ديسمبر ٢٠٠٤م إلى ٣١ ديسمبر ٢٠٠٥م

(بآلاف الريالات السعودية)

من ١٤ ديسمبر ٢٠٠٤ إلى ٣١ ديسمبر ٢٠٠٥	إيضاح	
١,٦٨٠,٣٢٨	١٤	إيرادات التشغيل
		مصاريف التشغيل
٥٩,٤٤٦	١٥	رسوم ترخيص سنوية للهيئة (CITC)
٣٦١,٧١٦	١٦	مصاريف الربط البيئي
١٤٣,١٨٢	١٧	مصاريف الموظفين
٧٣,٥٢٨	٦	إستهلاكات
٦٦٥,٦١٣	٧	إطفاء رسوم اقتناء الترخيص
٥٩١,٤٢٨	١٨	مصاريف إدارية و تسويقية
٥١٢,٠٤٠	١٩	مصاريف تشغيل أخرى
٢,٤٠٦,٩٥٣		اجمالي مصاريف التشغيل
(٧٢٦,٦٢٥)		خسائر التشغيل
(٣٤٥,٤٦٠)	٢٠	نفقات تمويلية
٣٢,١٧٠	٢١	إيرادات أخرى
(١,٠٣٩,٩١٥)		صافي خسائر الفترة
(٩,٩١)	٢٢	خسارة السهم الواحد (سنوي)

تعتبر الإيضاحات المرفقة من رقم (١) إلى رقم (٢٧) جزءاً لا يتجزأ من هذه القوائم المالية.

# شركة اتحاد اتصالات

(شركة مساهمة سعودية)

## قائمة التغيرات في حقوق المساهمين

للفترة من ١٤ ديسمبر ٢٠٠٤م إلى ٣١ ديسمبر ٢٠٠٥م

(بآلاف الريالات السعودية)

المجموع	الخسائر المتراكمة	رأس المال المدفوع	
٥,٠٠٠,٠٠٠	-	٥,٠٠٠,٠٠٠	أسهم صادرة خلال الفترة
(١,٠٣٩,٩١٥)	(١,٠٣٩,٩١٥)	-	صافي خسائر الفترة
٣,٩٦٠,٠٨٥	(١,٠٣٩,٩١٥)	٥,٠٠٠,٠٠٠	الرصيد كما في ٣١ ديسمبر ٢٠٠٥م

تعتبر الإيضاحات المرفقة من رقم (١) إلى رقم (٢٧) جزءاً لا يتجزأ من هذه القوائم المالية.

# شركة اتصالات

(شركة مساهمة سعودية)

## قائمة التدفقات النقدية

للفترة من ١٤ ديسمبر ٢٠٠٤م إلى ٣١ ديسمبر ٢٠٠٥م

(بآلاف الريالات السعودية)

٢٠٠٥م	إيضاح	
		<b>التدفقات النقدية من الأنشطة التشغيلية</b>
(١,٠٣٩,٩١٥)		صافي خسائر الفترة
		تعديلات لتسوية صافي الخسائر إلى صافي النقد الناتج من الأنشطة التشغيلية:
٦٦٥,٦١٢	٧	إطفاء رسوم اقتناء الترخيص
٧٣,٥٢٨	٦	إستهلاك الممتلكات والمعدات
٢,٦٥٠		مخصص مكافأة نهاية الخدمة
٥٠,٠٠٠	٤	مخصصات ديون مشكوك في تحصيلها
		<b>التغيرات في رأس المال العامل:</b>
(٢٢٥,٨٠٢)		حسابات المدينين
(٣٢,٠٧٥)		المخزون
(٧٨٨,٤٩٤)		المصروفات المدفوعة مقدماً والموجودات المتداولة الأخرى
٨٢١,١٦٧		حسابات الدائنين
١٩٣,٣٣٤		مستحق لأطراف ذوي علاقة
٢١٤,٧٢٧		ايرادات مؤجلة
٢,١١٢,٢٨٤		المصاريف المستحقة والمطلوبات المتداولة الأخرى
٢,٠٤٧,٠١٧		<b>صافي النقد من الأنشطة التشغيلية</b>
		<b>التدفقات النقدية من الأنشطة الاستثمارية</b>
(٢,٨٣٠,٧٣٥)	٦	شراء ممتلكات ومعدات
(١٢,٩٧٩,٢٣٩)	٧	مدفوعات لرسوم اقتناء الترخيص
(١٥,٨٠٩,٩٧٤)		<b>صافي النقد المستخدم في الأنشطة الاستثمارية</b>
		<b>التدفقات النقدية من الأنشطة التمويلية</b>
٥,٠٠٠,٠٠٠		رأس المال المدفوع
٧,٧٨٨,٦٢٠		قروض قصيرة الأجل
(٤٤٠,٤٩١)		سداد القروض قصيرة الأجل
١,٦٠٠,٠٠٠		قروض المساهمين المؤسسين
١٣,٩٤٨,١٢٩		<b>صافي النقد الناتج من الأنشطة التمويلية</b>
١٨٥,١٧٢		<b>صافي النقدية خلال الفترة</b>
١٨٥,١٧٢	٣	<b>النقدية وما يماثلها في نهاية الفترة</b>

تعتبر الإيضاحات المرفقة من رقم (١) إلى رقم (٢٧) جزءاً لا يتجزأ من هذه القوائم المالية.

# شركة اتحاد اتصالات

(شركة مساهمة سعودية)

## إيضاحات دول القوائم المالية

للفترة من ١٤ ديسمبر ٢٠٠٤م إلى ٣١ ديسمبر ٢٠٠٥م

(بآلاف الريالات السعودية)

## ١ التنظيم والنشاط

شركة اتحاد اتصالات (الشركة) شركة مساهمة سعودية تم تأسيسها بموجب قرار مجلس الوزراء رقم ١٨٩ بتاريخ ١٤٢٥/٦/٢٣ هـ (الموافق ١٠ أغسطس ٢٠٠٤م) وبموجب المرسوم الملكي الكريم رقم م/٤٠ بتاريخ ١٤٢٥/٧/٢ هـ (الموافق ١٨ أغسطس ٢٠٠٤م) تحت السجل التجاري رقم ١٠١٠٢٠٢٨٩٦ بتاريخ ١٤ ديسمبر ٢٠٠٤م. وتعتبر الشركة الثانية لتقديم خدمة الاتصالات المتنقلة اللاسلكية في المملكة العربية السعودية.

يتمثل النشاط الرئيسي للشركة في إنشاء وتشغيل شبكة الاتصالات المتنقلة اللاسلكية في المملكة العربية السعودية والتي تعتمد على تقنية الـ GSM و 3G. وقد بدأت الشركة عملياتها التجارية اعتباراً في ٢٥ مايو ٢٠٠٥م.

اصدرت الشركة ١٠٠ مليون سهم، القيمة الاسمية للسهم الواحد ٥٠ ريال. يمتلك المؤسسون وهم مؤسسة الإمارات للاتصالات - اتصالات - الإمارات العربية المتحدة و ٦ مساهمين سعوديين ٨٠٪ من رأس المال أما النسبة المتبقية ٢٠٪ من رأس المال مطروحة للتداول ومملوكة لعموم المساهمين.

تم إعداد هذه القوائم المالية للفترة من ١٤ ديسمبر ٢٠٠٤م إلى ٣١ ديسمبر ٢٠٠٥م والتي تعتبر القوائم المالية الأولى للشركة.

## ٢ السياسات المحاسبية الهامة

تم إعداد القوائم المالية وفقاً لمعايير المحاسبة المتعارف عليها بالمملكة العربية السعودية والملائمة لظروف الشركة، وفيما يلي أهم السياسات المحاسبية المطبقة:

### (أ) الصرف المحاسبي

تم إعداد القوائم المالية بالريال السعودي بناءً على مفهوم التكلفة التاريخية وتتبع الشركة أساس الإستحقاق المحاسبي، مع افتراض استمرارية النشاط.

### (ب) النقدية وما يماثلها

لأغراض إعداد قائمة التدفقات النقدية تتكون النقدية وما في حكمها من النقد بالصندوق والحساب الجاري لدى البنوك شاملة الودائع التي تستحق خلال ثلاثة أشهر أو أقل.

### (ت) المخزون

يتم تسجيل المخزون بسعر التكلفة أو صافي القيمة القابلة للتحقق أيهما أقل. وتمثل القيمة القابلة للتحقق الفرق بين سعر البيع التقديري في ظروف العمل الاعتيادية ومصاريف استكمال البيع. يتم تحديد التكلفة باستخدام طريقة المتوسط المرجح.

### (ث) حسابات المدينة

يتم تسجيل حسابات المدينة بصافي قيمتها القابلة للتحقق بعد استكمال أخذ مخصص كافٍ للديون المشكوك في تحصيلها.

### (ج) المخصصات

تتحقق المخصصات في القوائم المالية عندما يكون للشركة التزاماً قائماً (قانوني أو افتراضي) نتيجة لحدث سابق ومن المحتمل أن يكون هناك تدفقات للمنافع الاقتصادية لتسوية قيمة الالتزام الذي يمكن تقديره بصورة عادلة.

### (ح) الممتلكات والمعدات

يتم تسجيل الممتلكات والمعدات، باستثناء الأراضي، بالتكلفة مطروحاً منها الاستهلاك المتراكم. بالنسبة للأراضي والأعمال الرأسمالية تحت التنفيذ فهي تسجل بالتكلفة. يتم تسجيل الصيانة الدورية كمصاريف عند تحققها.

استهلاك الممتلكات والمعدات يحمل على قائمة الدخل باستخدام طريقة القسط الثابت على مدى العمر الإنتاجي المقدر لكل منها وفقاً للنسب المئوية التالية:

#### المعدل

١٠ - ١٥٪

معدات شبكة

٢٠٪

تحسينات عقار مستأجر

٢٥٪

حاسب آلي ومعدات مكتبية ومفروشات

٣٢، ٣٣٪

سيارات

## شركة اتحاد اتصالات

(شركة مساهمة سعودية)

### إيضاحات دول القوائم المالية

للفترة من ١٤ ديسمبر ٢٠٠٤م إلى ٣١ ديسمبر ٢٠٠٥م

(بآلاف الريالات السعودية)

تم رسملة التجديدات والتحسينات الرئيسة اذا كانت تزيد من الانتاجية أو العمر التشغيلي للموجودات، أما الاصلاحات والتحسينات الصغيرة فيتم تحميلها كمصاريف عند حدوثها. كما أن الربح أو الخسارة الناتجة عن عملية التخلص من الموجودات والتي تمثل الفرق بين المتحصلات والقيمة الدفترية للموجودات يتم إثباتها كدخل أو كمصروف.

#### خ) الانخفاض الدائم في قيمة الموجودات

تم مراجعة القيمة الدفترية لموجودات الشركة في قائمة المركز المالي للتحقق مما إذا كان هنالك مؤشر انخفاض دائم للموجودات وفي حالة وجود مثل ذلك المؤشر يتم تقدير القيمة المتوقعة من التخلص من تلك الموجودات. ويتم تحميل خسائر الانخفاض الدائم في قيمة الموجودات عندما تزيد قيمة الموجودات في الدفاتر عن القيمة المتوقع تحصيلها. وخسائر الانخفاض الدائم في قيمة الموجودات يتم تحميلها في قائمة الدخل.

#### د) رسوم اقتناء الترخيص

يتم إطفاء رسوم اقتناء الترخيص على مدة ٢٠ سنة. يتم تحميل الإطفاء كمصاريف في قائمة الدخل من تاريخ الحصول على الترخيص. ويتم مراجعة رسوم الترخيص المرسملة في كل تاريخ تقرير لتحديد أي انخفاض دائم في القيمة.

#### ذ) مخصص مكافأة نهاية الخدمة

يتم إحتساب مخصص مكافأة نهاية الخدمة وفقاً لأحكام نظام العمل والعمال بالمملكة العربية السعودية.

#### ر) الزكاة

يتم إحتساب الزكاة وفقاً لقوانين الزكاة وضريبة الدخل ولأنظمة مصلحة الزكاة والدخل، وتحمل التزامات الزكاة على قائمة الدخل.

#### ز) المهاملات بالعملة الأجنبية

يتم تحويل المعاملات بالعملة الأجنبية إلى الريال السعودي باستخدام أسعار الصرف السائدة عند حدوث تلك المعاملات، أما الموجودات والمطلوبات بالعملة الأجنبية في تاريخ المركز المالي فيتم تحويلها إلى الريال السعودي وفقاً لأسعار الصرف السائدة في تاريخ المركز المالي، وتدرج الأرباح والخسائر الناتجة عن فروق أسعار الصرف في قائمة الدخل.

#### ح) تحقق الإيرادات

يتم إحتساب الإيرادات ذات العلاقة بخدمات الاتصالات للفترة عند تقديم خدمات الاتصالات ويتم تحديدها بعد طرح الخصومات و المدفوعات الدعائية للمشاركين.

#### ط) إجراءات تشؤيلية

تشمل مدفوعات إيجارات التشغيل تحت إيجارات التشغيل في قائمة الدخل، أما مستردات الإيجارات فيتم قيدها في قائمة الدخل مخصومة من مصروف الإيجار.

#### ي) مصاريف الربط البيني

تم تسجيل هذه المصاريف عند حدوث المكالمات الخاصة بها.

#### ك) مصاريف عمومية وتسويقية

تم تصنيف المصاريف كمصاريف إدارية ومصاريف تسويق والتي ترتبط بالإعمال الإدارية والتسويقية بمنتجات الشركة. وتتضمن تلك المصاريف الإيجارات، العمولات ومصاريف موظفي التسويق. وتشمل مصاريف التشغيل مصاريف ما قبل التسجيل التجاري للشركة. هذه المصاريف يتم تسجيلها عند حدوثها وفقاً لأساس الاستحقاق.

#### ل) أدوات مالية

لقد تم إثبات الموجودات والمطلوبات الخاصة بالأدوات المالية عندما تصبح الشركة جزءاً من المخصصات التعاقدية للأدوات المالية، وانعكست القيمة الدفترية لكافة الأصول والمطلوبات في القوائم المالية مقدرة بالقيمة العادلة لها وقد حددت القيمة العادلة على أساس الدليل المستهدف في تاريخ قائمة المركز المالي.

## شركة اتحاد اتصالات

(شركة مساهمة سعودية)

### إيضاحات دول القوائم المالية

للفترة من ١٤ ديسمبر ٢٠٠٤م إلى ٣١ ديسمبر ٢٠٠٥م

(بآلاف الريالات السعودية)

#### ٣ النقدية وما يماثلها

٢٠٠٥م	
٤٧٤	نقد في الصندوق
١٨٤,٦٩٨	نقد لدى البنوك
١٨٥,١٧٢	

#### ٤ حسابات المدينين، صافي

٢٠٠٥م	
١٠٠,٩١٢	مشركين
١٢٤,٨٩٠	موزعين
٢٢٥,٨٠٢	
(٥٠,٠٠٠)	مخصص ديون مشكوك في تحصيلها
١٧٥,٨٠٢	

#### ٥ المصروفات المدفوعة مقدماً والموجودات المتداولة الأخرى

٢٠٠٥م	
٢٣١,٢٢٦	مبالغ مدينة من شركات اتصالات أخرى: دفعات مقدمة إلى:
٣٥٢,٣٤١	- موردين
٢,٤٢٣	- موظفين
٧,٠٨٣	مصروفات مؤجلة
٨٧,٦٩٦	مصروفات مدفوعة مقدماً
٧,٧٢٥	موجودات متداولة أخرى
٧٨٨,٤٩٤	

من ضمن الموجودات المتداولة الأخرى مبلغ ٨٢,٢٤٥ ريال سعودي خاص بمبالغ مدينة من شركة كابلات الرياض (أطراف ذات علاقة).

## شركة اتحاد اتصالات

(شركة مساهمة سعودية)

### إيضادات حول القوائم المالية

للفترة من ١٤ ديسمبر ٢٠٠٤م إلى ٣١ ديسمبر ٢٠٠٥م  
(بالآلاف الريالات السعودية)

## ٦ الممتلكات والممتلكات - صافي

المجموع ٢٠٠٥	الأعمال الرأسالية تصف التفتيح	مصحات شبكة	سيارات	أنظمة الداسب الآلي ومصحات مكتبية ومفروضات	تسجينات المقارات المستجرة	أراضي	الملاحظة :
٢,٨٣٠,٧٣٥	٢,٧٣٩,٣٦٤	١٩,٦٨١	٢٢٠	٥٠,٨٣٩	١٧,٥٤٩	٣,١٨٣	إضافات خلال الفترة
-	(١,٩٨٧,٧٣٢)	١,٩٨٧,٧٣٢	-	-	-	-	تحويلات خلال الفترة
٢,٨٣٠,٧٣٥	٧٥١,٥٣٢	٢,٠٠٧,٤١٣	٢٢٠	٥٠,٨٣٩	١٧,٥٤٩	٣,١٨٣	الرصيد في نهاية الفترة
							الإستهلاك المتراكم :
٧٢,٥٢٨	-	٦٨,٦٢٥	٥٥	٤,٢٤١	٦٠٧	-	الإستهلاك خلال الفترة
٧٢,٥٢٨	-	٦٨,٦٢٥	٥٥	٤,٢٤١	٦٠٧	-	الرصيد في نهاية الفترة
٢,٧٥٧,٢٠٧	٧٥١,٥٣٢	١,٩٣٨,٧٨٨	١٦٥	٤٦,٥٩٨	١٦,٩٤٢	٣,١٨٣	صافي القيمة الدفترية في ٣١ ديسمبر ٢٠٠٥م

## شركة اتصالات

(شركة مساهمة سعودية)

### إيضاحات دول القوائم المالية

للفترة من ١٤ ديسمبر ٢٠٠٤م إلى ٣١ ديسمبر ٢٠٠٥م  
(بآلاف الريالات السعودية)

## ٧ رسوم اقتناء الترخيص، صافي

تمثل رسوم اقتناء الترخيص المبلغ المدفوع لهيئة الاتصالات وتقنية المعلومات للحصول على ترخيص تشغيل تقنية

ال GSM و 3G (الجيل الثالث) في المملكة العربية السعودية كما يلي:

٢٠٠٥م	
١٢,٢١٠,٠٠٠	رسوم ترخيص GSM (يبدأ من ٢٢ ديسمبر ٢٠٠٤)
٧٥٣,٧٥٠	رسوم ترخيص 3G (يبدأ من ٣٠ ديسمبر ٢٠٠٤)
١٥,٤٨٩	تراخيص أخرى
١٢,٩٧٩,٢٣٩	اجمالي رسوم التراخيص
(٦٦٥,٦١٣)	الإطفاء خلال الفترة
١٢,٣١٣,٦٢٦	صافي رسوم اقتناء التراخيص

## ٨ قرض قصير الأجل

دخلت الشركة في إتفاقية تمويل مع مجموعة من البنوك المحلية والعالمية. وفقاً للإتفاقية فقد تم منح تسهيلات تمويلية إسلامية تبلغ ٨,٨ بليون ريال سعودي (تشمل تمويل بالدولار الأمريكي والريال السعودي) إلى الشركة على قسمين. يمثل القسم (أ) تمويل بمبلغ ٥,٩٩ بليون ريال سعودي بضمانات من المساهمين المؤسسين والذي تم استخدامه بالكامل من قبل الشركة لدفع جزء من رسوم الترخيص المشار إليها في الإيضاح (٧). ٠,٥٤ بليون ريال سعودي من القسم (ب) أيضاً تم استخدامه بواسطة الشركة لدفع جزء من رسوم الترخيص المشار إليه أعلاه، وتم استخدام مبلغ ٠,٧٨ بليون ريال سعودي من القسم (ب) في شراء التجهيزات والمعدات المطلوبة للشبكة. تاريخ الاستحقاق النهائي للقرض قصير الأجل هو شهر ابريل ٢٠٠٦ وقد بلغت تكاليف المراجعة المستحقة الدفع ٧٨ مليون ريال سعودي تم قيدها من ضمن القرض القصير الأجل.

وقد حصلت الشركة على ٤٠٠ مليون ريال سعودي كقرض قصير الأجل من المساهمين المؤسسين لدفع جزء من رسوم الترخيص المشار إليها في الإيضاح (٧) وهذا القرض سيسدد من المبلغ المحصل من زيادة رأس المال.

الشركة في المراحل الأخيرة لاعادة جدولة كلا القرضين قصيرى الأجل أعلاه، وليس من المنتظر استخدام الموارد النقدية الداخلية لتسوية هذه اللتزامات.

## ٩ حسابات الدائنين

٢٠٠٥م	
٧٢,٤٠٨	حسابات الدائنين التجارية
٧٤٨,٧٥٩	اللتزامات الرأسمالية الدائنة
٨٢١,١٦٧	

## ١٠ مستحقات لأطراف ذوى علاقة

دخلت الشركة في إتفاقية إدارية مع مؤسسة الاتصالات الامارتية (ETC) كمشغل لها اعتباراً من ١٤/٨/٢٠٠٤م، وتتطلب هذه الإتفاقية بأن تقوم (ETC) بتوفير الخدمات التي تشمل على الخدمات الرئيسية والتنفيذية، تطبيق برامج أعمال الشبكة المستمرة، إدارة برنامج الاستثمار الرأسمالي، توفير عمليات خدمة العملاء، تطبيق سياسة سعودة الوظائف، إنشاء قنوات التوزيع والحصول على ترخيص حقوق الملكية الفكرية وستقوم الشركة بدفع رسوم إدارية سنوية تصل إلى مبلغ ٣٧,٥ مليون ريال سعودي (١٠ مليون دولار أمريكي) مقابل هذه الخدمات المقدمة بموجب الإتفاقية وتمتد هذه الإتفاقية إلى ٧ سنوات ويمكن تجديدها تلقائياً لفترات متتالية لخمس سنوات أخرى.

ولا يجدد العقد في حالة رفض الشركة للتجديد بإخطار قبل ٦ أشهر من انتهاء فترة التعاقد أما بالنسبة ل ETC يكون الرفض بإخطار قبل ١٢ شهر من انتهاء فترة التعاقد.



## شركة اتصالات

(شركة مساهمة سعودية)

### إيضاحات دول القوائم المالية

للفترة من ١٤ ديسمبر ٢٠٠٤م إلى ٣١ ديسمبر ٢٠٠٥م  
(بآلاف الريالات السعودية)

المستحق لأطراف ذوي علاقة:

٢٠٠٥م	
١٩١,٣٨٢	مبالغ دائنة إلى مؤسسة الإمارات للاتصالات
١,٩٥٢	مبالغ دائنة إلى غرفة الامارات لمقاصة البيانات
١٩٣,٣٣٤	

معاملات أطراف هامة ذات علاقة تتضمن الآتي:

٢٠٠٥م	
١٩١,٣٨٢	مؤسسة الإمارات للاتصالات
١,٩٥٢	غرفة الامارات لمقاصة البيانات
٨٣	مبالغ مدينة من كابلات الرياض (إيضاح رقم ٥)

لاحقاً، تم إدراج تفاصيل القرض من المساهمين في إيضاح رقم ٨ و١٢

### ١١ إيرادات مؤجلة

٢٠٠٥م	
٥,٩٤٣	رسوم تشغيل مؤجلة
٦٨٤	إيجار مؤجل
٢٠٨,١٠٠	إعادة شحن مؤجلة
٢١٤,٧٢٧	

### ١٢ المصروفات المستدقة والمطلوبات المتداولة الأخرى

٢٠٠٥م	
	مبالغ مستدقة الدفع لصالح موردين
١,٤١٦,٣٠١	معدات الشبكة
٢٩٥,١٥٥	مصاريف مستدقة
٣٦١,٧١٦	مبالغ مستدقة لصالح عمليات اتصالات بشبكات أخرى
	مطلوبات متداولة أخرى:
٩,٧٠٢	- المكافأة المستدقة
٦,٦٨٣	- الإجازات المستدقة
١٥,٣٧٤	- فوائد مستدقة الدفع
٤,٠٦١	- مصاريف تدريب موظفين مستدقة
٣,٢٩٢	- أخرى
٢,١١٢,٣٨٤	

١٠١٢ التدفق النقدي الفعلي للشركة إلى تاريخ اعتماد هذه القوائم المالية والتدفق النقدي المتوقع للشركة يوضحان إمكانية مقابلة هذه الالتزامات أعلاه عند استحقاقها اعتماداً على مواردها الداخلية.

## شركة اتصالات

(شركة مساهمة سعودية)

### إيضاحات دول القوائم المالية

للفترة من ١٤ ديسمبر ٢٠٠٤م إلى ٣١ ديسمبر ٢٠٠٥م  
(بآلاف الريالات السعودية)

## ١٣ قرض المساهمين المؤسسين

قام المساهمين المؤسسين بمنح الشركة ١,٦ بليون ريال كقرض بدون فوائد مستحقة بغرض زيادة رأس المال وتمويل جزء من الشبكة كما يرجع في ذلك للإيضاح رقم (٧).

## ١٤ إيرادات تشغيل

من ١٤ ديسمبر ٢٠٠٤ إلى ٣١ ديسمبر ٢٠٠٥	
٥,٤٤٤	رسوم التشغيل
٤٩,٥٣٢	رسوم الاشتراك الشهرية
١,٣٠٣,٧٣٨	استخدام
٣٢١,٦١٤	أخرى
١,٦٨٠,٣٢٨	

## ١٥ رسوم ترخيص سنوية لهيئة الاتصالات وتقنية المعلومات (CITC)

من ١٤ ديسمبر ٢٠٠٤ إلى ٣١ ديسمبر ٢٠٠٥	
٤٦,٠٣٢	المشاركة الحكومية في العوائد (٥٪)
٩,٢٠٦	رسوم الترخيص السنوية (١٪)
٤,٢٠٨	أخرى
٥٩,٤٤٦	

بموجب اتفاقية الترخيص بين الشركة و CITC، يتوجب على الشركة دفع رسوم ترخيص مقابل حقوق تشغيل الشبكة في المملكة العربية السعودية.

## ١٦ مصاريف الربط البنكي

تمثل مصاريف ربط الشبكات المحلية والدولية لاتصالات مستخدمى خدمات الشركة.

## ١٧ مصاريف الموظفين

من ١٤ ديسمبر ٢٠٠٤ إلى ٣١ ديسمبر ٢٠٠٥	
١١٠,٤٩٢	أجور وعلاوات
٦,٠١٥	التأمينات الاجتماعية
٢,٦٥٠	مخصص مكافأة نهاية الخدمة
٩,٧٠٢	المكافأة
٦,٦٨٣	الإجازات السنوية
٧,٦٤٠	أخرى
١٤٣,١٨٢	

## شركة اتحاد اتصالات

(شركة مساهمة سعودية)

### إيضاحات دول القوائم المالية

للفترة من ١٤ ديسمبر ٢٠٠٤م إلى ٣١ ديسمبر ٢٠٠٥م  
(بآلاف الريالات السعودية)

## ١٨ مصاريف إدارية وتسويقية

من ١٤ ديسمبر ٢٠٠٤م إلى ٣١ ديسمبر ٢٠٠٥م	
١٨٤,٠٥٣	رسوم إدارية، ورواتب العاملين المنتدبين
١٥٣,٨٦٦	دعاية وإعلان
٧٣,٩٦٤	عمولات
٨٠,٢٧٠	استشارات قانونية ومهنية
٥٠,٠٠٠	مخصص ديون مشكوك في تحصيلها
٢٠,٦٩٠	تذاكر سفر وسكن
١٦,٤٦٩	اتصالات، منافع وتمويل المكتب
٣٧٢	مكافآت و بدلات أعضاء مجلس الإدارة
١١,٧٤٤	أخرى
٥٩١,٤٢٨	

مصاريف العمليات الأخرى تتضمن المصاريف المتكبدة في الحصول على السجل التجاري للشركة.

## ١٩ مصاريف تشغيل أخرى

من ١٤ ديسمبر ٢٠٠٤م إلى ٣١ ديسمبر ٢٠٠٥م	
٤٤,٣٠٧	تكلفة المخزون
٧٢,٣٠٧	إيجارات
١٤١,٠٦١	تكاليف التراسل ومنافذ الاتصالات الدولية
٢٥٢,٧٠٠	تكاليف التجوال المحلي والدولي
١,٦٦٥	إصلاح وصيانة
٥١٢,٠٤٠	

## ٢٠ نفقات تمويلية

من ١٤ ديسمبر ٢٠٠٤م إلى ٣١ ديسمبر ٢٠٠٥م	إيضاح	
٣٠٣,٦٠٤	٨	تكاليف المراجعة
٤١,٨٥٦		نفقات تمويلية أخرى
٣٤٥,٤٦٠		

## ٢١ إيرادات أخرى

من ١٤ ديسمبر ٢٠٠٤م إلى ٣١ ديسمبر ٢٠٠٥م	
٢٩,٨٢٩	ربح الفائدة
٢,٣٤١	إيرادات أخرى
٣٢,١٧٠	

## شركة اتحاد اتصالات

(شركة مساهمة سعودية)

### إيضاحات دول القوائم المالية

للفترة من ١٤ ديسمبر ٢٠٠٤م إلى ٣١ ديسمبر ٢٠٠٥م

(بآلاف الريالات السعودية)

## ٢٢ خسارة السهم الواحد

تحتسب خسارة السهم بقسمة صافي الخسارة على عدد الأسهم العادية الصادرة خلال الفترة والمحسوب بواسطة المتوسط المرجح.

## ٢٣ إيجار تشغيلي

دخلت الشركة في عقود الإيجار التشغيلي للمكاتب، معدات شبكة ومنافذ البيع التي لها طبيعة سنوية وتجدد بموافقة الشركة. المؤجر ملزم بتجديد العقد بموافقة الشركة لمدة عشرة سنوات بالنسبة لمعدات الشبكة و لمدة خمسة سنوات بالنسبة للمكاتب.

## ٢٤ الأدوات المالية

تتكون الموجودات المالية للشركة من النقد بالصندوق ولدى البنوك، حسابات المدينين، وبعض الموجودات المعينة الأخرى، أما المطلوبات المالية للشركة تتكون من قروض قصيرة الأجل، قروض المساهمين، حسابات الدائنين، مستحقات لأطراف ذوي علاقة، مخصص مكافأة نهاية الخدمة للعاملين، وبعض المطلوبات المعينة الأخرى. أما السياسات المحاسبية للموجودات المالية والمطلوبات فقد نص عليها بالإيضاح رقم ٢.

### مخاطر الائتمان

الموجودات المالية التي من المحتمل أن تتعرض إلى مخاطر الائتمان، تتكون بصورة أساسية من النقد لدى البنوك وحسابات المدينين. يتم إيداع النقدية وشبه النقدية بنوك ذات سمعة طيبة وبالتالي يكون خطر الائتمان محدوداً. أما فيما يتعلق بمخاطر الائتمان لحسابات المدينين فهي محدودة نظراً لأن إجمالي مبلغ حسابات المدينين يتوزع على عدد كبير من الحسابات .

### مخاطر العملات الأجنبية

تقوم الإدارة بمراقبة التقلبات في أسعار العملات الأجنبية عن قرب . بناءً على خبرتها ، تعتقد الإدارة أنه من غير الضروري التغطية ضد مخاطر العملات الأجنبية .

### مخاطر الفائدة

لا يوجد لدى الشركة مخاطر فائدة مهمة ذات معنى باستثناء الودائع لدى البنوك، القروض قصيرة الأجل وقروض المساهمين المؤسسين حيث أن لهم معدل فائدة متغير بالإضافة إلى الحد الائتماني للفائدة السوقية المعلنة.

### مخاطر السيولة

تقوم الإدارة بمراقبة مخاطر السيولة بصفة دورية للتمويلات المتاحة والالتزامات الحالية والمستقبلية. حالياً تقوم الشركة بعقد اتفاق مع مجموعة بنوك لتمويل الارتباطات الرأسمالية وإعادة تمويل القرض قصير الأجل.

### القيمة العادلة

القيمة العادلة للموجودات والمطلوبات المالية للفرع لا تختلف جوهرياً عن المبالغ المسجلة بالدفاتر . ترى الإدارة أنها لا تتعرض لأي مخاطر هامة كما موضح أعلاه.

## ٢٥ الالتزامات والتعهدات المكتمة

٢٠٠٥م	
٦٨٣,٤٠٢	ارتباطات رأسمالية
٢,٥٠٦	اعتمادات مستندية

## شركة اتحاد اتصالات

(شركة مساهمة سعودية)

### إيضاحات دول القوائم المالية

للفترة من ١٤ ديسمبر ٢٠٠٤م إلى ٣١ ديسمبر ٢٠٠٥م

(بآلاف الريالات السعودية)

## ٢٦ الزكاة

لم يتوفر أي مخصص للزكاة في القوائم المالية للفترة المنتهية في ٣١ ديسمبر ٢٠٠٥م وذلك لأن الوعاء الزكوي سالباً.

وتتكون العناصر الرئيسية للزكاة من الآتي:

٢٠٠٥م	
٥,٠٠٠,٠٠٠	حقوق المساهمين
٧,٣٤٨,١٢٩	قروض قصيرة الأجل
١,٦٠٠,٠٠٠	قروض المساهمين المؤسسين
١٣,٩٤٨,١٢٩	
	<b>يخصم:</b>
٢,٧٥٧,٢٠٧	صافي الموجودات الثابتة
٩٨٧,٢٦٥	صافي خسائر الفترة المعدلة
١٢,٣١٣,٦٢٦	رسوم اقتناء الترخيص
(٢,١٠٩,٩٦٩)	وعاء الزكاة السالب

لقد تم تعديل وتسوية بعض من هذه المبالغ عند الوصول إلى صافي الخسارة للفترة.

٢٠٠٥م	
(١,٠٣٩,٩١٥)	صافي الخسارة للفترة
	<b>يضاف:</b>
٥٠,٠٠٠	مخصصات ديون مشكوك في تحصيلها
٢,٦٥٠	مخصص مكافأة نهاية الخدمة
(٩٨٧,٢٦٥)	

## ٢٧ موافقة مجلس الإدارة

تم التصديق على القوائم المالية بواقع مجلس الإدارة بتاريخ ٢٨ محرم ١٤٢٧هـ الموافق ٢٧ فبراير ٢٠٠٦.

# شركة اتحاد اتصالات

(شركة مساهمة سعودية)

## القوائم المالية

في ٣١ ديسمبر ٢٠٠٦ م

مع تقرير مراجعي الحسابات



4952 1 882 1894  
4952 1 882 1895  
49521  
www.kpmg.com

مركز  
المحاسبة  
رقم التسجيل  
الرقم

إبي بي إم جي كوزان وبتشفا  
شركة مسجلة رقم ٤١  
قانون التجارة - صندوق رقم ٢١٢٢ - شارع الامانة  
ص.ب ٤٤٤٤١ - الرياض ١١٤٤٢  
الملكة العربية السعودية

### تقرير المراجعة

إلى : **السادة المساهمين**  
**شركة اتحاد تصالوات (شركة مساهمة سعودية)**  
**الرياض - المملكة العربية السعودية**

قد قمنا بمراجعة قائمة المركز المالي لشركة اتحاد تصالوات - شركة مساهمة سعودية - (الشركة) كما في ٣١ ديسمبر ٢٠٠٦م وقوائم الدخل، التكاليف الثابتة، والتغيرات في حقوق المساهمين، والإيصالات المرفقة من (١) إلى (٢٢) والتي تعتبر جزءاً لا يتجزأ من هذه القوائم المالية، وقد تم إعداد القوائم المالية بواسطة إدارة الشركة وفقاً لإحكام نظام الشركات والتي تمت لنا مع كافة المعلومات والتغيرات التي ملاحظناها.

وإذا كنت متريماً وفقاً لمعايير المراجعة المتعارف عليها، وقد تشككت على فحوص السجلات المحاسبية والإجراءات الأخرى التي وجدناها ضرورية للتكوين درجة معقولة من القناعة بشكلنا من إيداء الرأي حول القوائم المالية.

في رأينا، إن القوائم المالية كالتالي:

- ١- تظهر بدون، من كافة القوائم الجوهرية، المركز المالي لشركة اتحاد تصالوات - شركة مساهمة سعودية في ٣١ ديسمبر ٢٠٠٦م ونتائج أعمالها والتكاليف الثابتة والتغيرات في حقوق المساهمين لسنة المنتهية في ذلك التاريخ، وفقاً لمعايير المحاسبة المتعارف عليها والملائمة لتقارير الشركة.
- ٢- تتفق مع مطابقت نظام الشركات والنظام الأساسي للشركة فيما يتعلق بإعداد وعرض القوائم المالية.



الرياض في ٢٠٦ محرم ١٤٢٨هـ  
الموافق ٨١ فبراير ٢٠٠٧م

# شركة اتحاد اتصالات

(شركة مساهمة سعودية)

## قائمة المركز المالي

كما في ٣١ ديسمبر ٢٠٠٦ م

(بآلاف الريالات السعودية)

٢٠٠٥ المصدلة	٢٠٠٦	ايضاح	الموجودات
			<b>الموجودات المتداولة</b>
١٨٥,١٧٢	٥٤٧,٥٢٢	(٣)	التقد والنقد المعادل
١٦٦,٨٢٢	٧٣٩,٢٢٨	(٤)	ذمم مدينة (صافي)
٣٢,٠٧٥	٣٨,٠٤٨		مخزون
٧٨٢,٧٦٥	٧١٦,٦٨٨	(٥)	موجودات متداولة أخرى
١,١٦٦,٨٣٤	٢,٠٤١,٤٨٧		<b>اجمالي الموجودات المتداولة</b>
			<b>الموجودات غير المتداولة</b>
٢,٧٢٢,٨٤٠	٣,٨٤٧,٥٢٢	(٦)	المتلكات والمعدات (صافي)
١٢,٣١٣,٦٢٦	١١,٨٠٠,١٦٠	(٧)	رسوم اقتناء الترخيص (صافي)
١٥,٠٣٧,٤٦٦	١٥,٦٤٧,٦٩٢		<b>اجمالي الموجودات غير المتداولة</b>
١٦,٢٠٤,٣٠٠	١٧,٦٨٩,١٧٩		<b>اجمالي الموجودات</b>
			<b>المطلوبات وحقوق المساهمين</b>
			<b>مطلوبات متداولة</b>
٧,٣٤٨,١٢٩	٧,٨٣٩,٩٤٢	(٨)	قروض قصيرة الأجل
٨٧٦,١١٨	١,٥١٦,٣٧٦	(٩)	ذمم دائنة
١٩٣,٢٥١	١٧٩,٣٣٥	(١٠)	مستحق لأطراف ذوي علاقة
٢١٨,٠١٧	٣٢٠,٢٩٤	(١١)	مطلوبات متداولة أخرى
٢,١٣٣,٥١٤	١,٦٨٧,١٥٦	(١٢)	مصرفات مستحقة
١٠,٧٦٩,٠٢٩	١١,٥٤٣,١٠٤		<b>اجمالي المطلوبات المتداولة</b>
			<b>المطلوبات غير المتداولة</b>
٢,٦٥٠	١٣,٠٩٦		مخصص مكافأة نهاية الخدمة
١,٦٠٠,٠٠٠	١,٦٠٠,٠٠٠	(١٣)	قرض المساهمين المؤسسين
١,٦٠٢,٦٥٠	١,٦١٣,٠٩٦		<b>اجمالي المطلوبات غير المتداولة</b>
١٢,٣٧١,٦٧٩	١٣,١٥٦,٢٠٠		<b>اجمالي المطلوبات</b>
			<b>حقوق المساهمين</b>
٥,٠٠٠,٠٠٠	٥,٠٠٠,٠٠٠	(١)	رأس المال المدفوع
(١,١٦٧,٣٧٩)	(٤٦٧,٠٢١)	(٢٠)	الخسائر المتراكمة
٣,٨٣٢,٦٢١	٤,٥٣٢,٩٧٩		<b>اجمالي حقوق المساهمين</b>
١٦,٢٠٤,٣٠٠	١٧,٦٨٩,١٧٩		<b>اجمالي المطلوبات وحقوق المساهمين</b>

الإيضاحات المرفقة من (١) حتى (٢٢) تشكل جزءاً لا يتجزأ من القوائم المالية.



# شركة اتحاد اتصالات

(شركة مساهمة سعودية)

## قائمة الدخل

للسنة المالية المنتهية في ٣١ ديسمبر ٢٠٠٦ م

(بآلاف الريالات السعودية)

من ١٤ ديسمبر ٢٠٠٤ إلى ٣١ ديسمبر ٢٠٠٥	من ١ يناير ٢٠٠٦ إلى ٣١ ديسمبر ٢٠٠٦	إيضاح	
١,٦٦١,٧٣٧	٦,١٨٣,٢٣٦	(١٤)	إيرادات الخدمات
(٩٦٧,٢٤٠)	(٢,٦٦١,١٨٤)	(١٥)	تكلفة الخدمات
٦٩٤,٤٩٧	٣,٥٢٢,٠٥٢		مجمل الربح
			مصاريف التشغيل
(٢٧٤,٢٩٨)	(٧٠٢,٦٧٠)	(١٦)	مصاريف البيع والتسويق
(٤٨٠,٣١٦)	(٦٩٤,٧٠٤)	(١٧)	مصاريف ادارية وعمومية
(٧٣٩,١٤١)	(٨٤٤,٩٧٩)	(٦,٧)	الاطفاء والاستهلاك
(٥٢,٦٥٠)	(١٢٤,١٧٤)		مخصصات
(١,٥٤٦,٤٠٥)	(٢,٣٦٦,٥٢٧)		اجمالي مصاريف التشغيل
(٨٥١,٩٠٨)	١,١٥٥,٥٢٥		ربح / (خسائر) التشغيل
(٣٤٧,٦٤١)	(٤٧٨,٦٨٠)		نفقات تمويلية
٣٢,١٧٠	٢٣,٥١٢		إيرادات أخرى
(١,١٦٧,٣٧٩)	٧٠٠,٣٥٨		صافي الربح / (الخسائر) للفترة
(٢,٣٣٥)	١,٤٠١	(١٨)	ربح / (خسارة) السهم الواحد

الإيضاحات المرفقة من (١) حتى (٢٢) تشكل جزءاً لا يتجزأ من القوائم المالية.

# شركة اتصالات

(شركة مساهمة سعودية)

## قائمة التدفقات النقدية

للسنة المالية المنتهية في ٣١ ديسمبر ٢٠٠٦ م

(بآلاف الريالات السعودية)

٢٠٠٥ المصدقة	٢٠٠٦	ايضاح	
(١,١٦٧,٣٧٩)	٧٠٠,٣٥٨		صافي الربح / (الخسائر)
			تعديلات لتسوية صافي الربح / (الخسائر) إلى صافي النقد الناتج من الأنشطة التشغيلية:
٦٦٥,٦١٣	٥١٣,٤٦٦	(٧)	إطفاء رسوم اقتناء التراخيص
٧٣,٥٢٨	٣٣١,٥١٣	(٦)	إستهلاك الممتلكات والمعدات
٢,٦٥٠	١٠,٦٩٨		مخصص مكافأة نهاية الخدمة
٥٠,٠٠٠	١١٣,٤٧٦		مخصصات ديون مشكوك في تحصيلها
			<b>التغيرات في رأس المال العامل:</b>
(٢١٦,٨٢٢)	(٦٨٥,٨٨٢)		الذمم المدينة
(٣٢,٠٧٥)	(٥,٩٧٣)		المخزون
(٧٨٢,٧٦٥)	٦٦,٠٧٧		الموجودات المتداولة الأخرى
٨٧٦,١١٨	٦٤٠,٢٥٨		الذمم الدائنة
١٩٣,٢٥١	(١٣,٩١٦)		مستحق لأطراف ذوي علاقة
٢١٨,٠١٧	١٠٢,٢٧٧		المطلوبات المتداولة الأخرى
٢,١٣٣,٥١٤	(٤٤٦,٣٥٨)		المصاريف المستحقة
-	(٢٥٢)		مخصص مكافأة نهاية الخدمة المدفوع
٢,٠١٣,٦٥٠	١,٣٢٥,٧٤٢		<b>صافي النقد الناتج من الأنشطة التشغيلية</b>
			<b>التدفقات النقدية من الأنشطة الاستثمارية</b>
(٢,٧٩٧,٣٦٨)	(١,٤٥٥,٢٠٥)	(٦)	شراء ممتلكات ومعدات
(١٢,٩٧٩,٢٣٩)	-	(٧)	مدفوعات لرسوم اقتناء الترخيص
(١٥,٧٧٦,٦٠٧)	(١,٤٥٥,٢٠٥)		<b>صافي النقد المستخدم في الأنشطة الاستثمارية</b>
			<b>التدفقات النقدية من الأنشطة التمويلية</b>
٥,٠٠٠,٠٠٠	-		رأس المال
٧,٣٤٨,١٣٩	٤٩١,٨١٤		قروض قصيرة الأجل
١,٦٠٠,٠٠٠	-		قروض المساهمين المؤسسين
١٣,٩٤٨,١٣٩	٤٩١,٨١٤		<b>صافي النقد الناتج من الأنشطة التمويلية</b>
١٨٥,١٧٢	٣٦٢,٣٥١		<b>صافي التغير في أرصدة النقد والنقد المماثل</b>
-	١٨٥,١٧٢		<b>النقد والنقد المعادل في بداية السنة المالية</b>
١٨٥,١٧٢	٥٤٧,٥٢٣	(٣)	<b>النقد والنقد المعادل في نهاية السنة</b>

الإيضاحات المرفقة من (١) حتى (٢٢) تشكل جزءاً لا يتجزأ من القوائم المالية.

# شركة اتحاد اتصالات

(شركة مساهمة سعودية)

## قائمة التغيرات في حقوق المساهمين

للسنة المالية المنتهية في ٣١ ديسمبر ٢٠٠٦ م

(بآلاف الريالات السعودية)

الإجمالي	الخسائر المتراكمة	رأس المال	
٥,٠٠٠,٠٠٠	-	٥,٠٠٠,٠٠٠	الرصيد في ٢٠٠٥/١/١
(١,٠٣٩,٩١٥)	(١,٠٣٩,٩١٥)	-	صافي (الخسائر) للفترة المالية المنتهية في ٣١ ديسمبر ٢٠٠٥
٣,٩٦٠,٠٨٥	(١,٠٣٩,٩١٥)	٥,٠٠٠,٠٠٠	الرصيد في ٣١ ديسمبر ٢٠٠٥
(١٢٧,٤٦٤)	(١٢٧,٤٦٤)	-	تعديلات سنوات سابقة للفترة المالية المنتهية في ٣١ ديسمبر ٢٠٠٥
٣,٨٣٢,٦٢١	(١,١٦٧,٣٧٩)	٥,٠٠٠,٠٠٠	الرصيد في ٣١ ديسمبر ٢٠٠٥ المعدل
٧٠٠,٣٥٨	٧٠٠,٣٥٨	-	صافي الربح للسنة المالية المنتهية في ٣١ ديسمبر ٢٠٠٦
٤,٥٣٢,٩٧٩	(٤٦٧,٠٢١)	٥,٠٠٠,٠٠٠	الرصيد في ٣١ ديسمبر ٢٠٠٦

الإيضاحات المرفقة من (١) حتى (٢٢) تشكل جزءاً لا يتجزأ من القوائم المالية.

# شركة اتحاد اتصالات

(شركة مساهمة سعودية)

## إيضاحات دول القوائم المالية

للسنة المالية المنتهية في ٢١ ديسمبر ٢٠٠٦م

(بآلاف الريالات السعودية)

## ١ التنظيم والنشاط

تم تأسيس شركة اتحاد اتصالات (الشركة) شركة مساهمة سعودية بموجب قرار مجلس الوزراء رقم ١٨٩ بتاريخ ١٤٢٥/٦/٢٢ هـ (الموافق ١٠ أغسطس ٢٠٠٤م) وبموجب المرسوم الملكي الكريم رقم م/٤٠ بتاريخ ١٤٢٥/٧/٢ هـ (الموافق ١٨ أغسطس ٢٠٠٤م) تحت السجل التجاري رقم ١٠١٠٢٠٢٨٩٦ بتاريخ ١٤ ديسمبر ٢٠٠٤م، وتعتبر الشركة الثانية لتقديم خدمة الاتصالات المتنقلة اللاسلكية في المملكة العربية السعودية.

يتمثل النشاط الرئيسي للشركة في إنشاء وتشغيل شبكة الاتصالات المتنقلة اللاسلكية في المملكة العربية السعودية. وقد بدأت الشركة عملياتها التجارية بتاريخ ٢٥ مايو ٢٠٠٥م.

اصدرت الشركة ١٠٠ مليون سهم، القيمة الاسمية للسهم الواحد ٥٠ ريال. وبموجب قرار مجلس هيئة السوق المالية رقم ٤-١٥٤-٢٠٠٦ بتاريخ ٢٧ مارس ٢٠٠٦م تم بتاريخ ٨ ابريل ٢٠٠٦م تجزئة السهم إلى خمسة أسهم بقيمة اسمية ١٠ ريال وبالتالي أصبح عدد الأسهم الصادرة ٥٠٠ مليون سهم. يمتلك المؤسسون وهم مؤسسة الإمارات للاتصالات - اتصالات- الإمارات العربية المتحدة ٣٥٪ من رأس المال و ٦ مساهمين سعوديين ٤٥٪ من رأس المال أما النسبة المتبقية ٢٠٪ من رأس المال مطروحة للتداول ومملوكة للجمهور.

## ٢ السياسات المحاسبية الهامة

تم إعداد القوائم المالية وفقاً لمعايير المحاسبة الصادرة عن الهيئة السعودية للمحاسبين القانونيين (الهيئة)، وفيما يلي أهم السياسات المحاسبية المطبقة:

### (أ) الصرف المحاسبي

تم إعداد القوائم المالية بالريال السعودي بناءً على مفهوم التكلفة التاريخية وتتبع الشركة أساس الإستحقاق المحاسبي، مع افتراض استمرارية النشاط.

### (ب) النقد والنقد المماثل

لأغراض إعداد قائمة التدفقات النقدية يتكون النقد والنقد المماثل من النقد بالصندوق والحسابات الجارية لدى البنوك شاملة الودائع التي تستحق خلال ثلاثة أشهر أو أقل من تاريخ شرائها.

### (ت) الذمم المدينة (الصافي)

يتم تسجيل الذمم المدينة بصافي قيمتها القابلة للتحقق بعد أخذ مخصص كافٍ للديون المشكوك في تحصيلها.

### (ث) المخزون

يتم تسجيل المخزون بالتكلفة أو صافي القيمة القابلة للتحقق أيهما أقل. وتمثل القيمة القابلة للتحقق الفرق بين سعر البيع التقديري في ظروف العمل الاعتيادية ومصاريف استكمال البيع. يتم تحديد التكلفة باستخدام طريقة المتوسط المرجح.

### (ج) المخصصات

تتحقق المخصصات في القوائم المالية عندما يكون للشركة التزاماً قائماً (قانوني أو افتراضي) نتيجة لحدث سابق ومن المحتمل أن يكون هناك تدفقات للمنافع الاقتصادية لتسوية قيمة الالتزام الذي يمكن تقديره بصورة عادلة.

تم احتساب مخصص الديون المشكوك في تحصيلها بناءً على العمر الزمني للديون وخبرة الشركة السابقة في تحصيلها.

### (ح) الممتلكات والمعدات

يتم تسجيل الممتلكات والمعدات، باستثناء الأراضي، بالتكلفة مطروحاً منها الاستهلاك المتراكم. بالنسبة للأراضي والأعمال الرأسمالية تحت التنفيذ فتسجل بالتكلفة. يتم تسجيل الصيانة الدورية كمصاريف عند تحققها.

استهلاك الممتلكات والمعدات يحمل على قائمة الدخل باستخدام طريقة القسط الثابت على مدى العمر الإنتاجي المقدر لكل منها وفقاً للنسب المئوية التالية:

#### المعدل

٥ - ١٠٪	معدات شبكة الاتصالات
١٠٪	تحسينات عقار مستأجر
٢٠٪	حاسبات آلي ومعدات مكتبية ومفروشات
٢٠٪	سيارات

# شركة اتصالات

(شركة مساهمة سعودية)

## إيضاحات دول القوائم المالية

للسنة المالية المنتهية في ٢١ ديسمبر ٢٠٠٦م

(بآلاف الريالات السعودية)

تمت رسملة التجديدات والتحسينات الرئيسية إذا كانت تزيد من الإنتاجية أو العمر التشغيلي للموجودات، أما الإصلاحات والتحسينات الصغيرة فبمجرد تحميلها كمصاريف عند حدوثها. كما يتم إثبات الربح أو الخسارة الناتجة عن عملية التخلص من الموجودات والتي تمثل الفرق بين المتحصلات والقيمة الدفترية للموجودات في قائمة الدخل.

في ١ يوليو ٢٠٠٦ قامت الشركة بتغيير المدة التقديرية لاستهلاك المعدات والملكيات لتصبح: تحسينات عقار مستأجر من ٥ إلى ١٠ سنوات، حاسب آلي ومعدات مكتبية و مفروشات من ٤ إلى ٥ سنوات و سيارات من ٢ إلى ٥ سنوات.

### خ) الانخفاض الدائم في قيمة الموجودات

تمت مراجعة القيمة الدفترية لموجودات الشركة في كل تاريخ قائمة مركز مالي للتحقق مما إذا كان هنالك مؤشر انخفاض دائم للموجودات وفي حالة وجود مثل ذلك المؤشر يتم تقدير القيمة المتوقعة لتلك الموجودات في حالة التخلص منها أو بيعها. ويتم تحميل خسائر الانخفاض الدائم في قيمة الموجودات عندما تزيد قيمة الموجودات في الدفاتر عن القيمة المتوقعة تغطيتها من تلك الموجودات ويتم تحميل خسائر الانخفاض الدائم في قيمة الموجودات في قائمة الدخل.

### د) رسوم اقتناء الترخيص

يتم إطفاء رسوم اقتناء الترخيص على مدة ٢٥ سنة وهو العمر النظامي للرخصة. يتم تحميل الإطفاء كمصاريف في قائمة الدخل. ويتم مراجعة رسوم الترخيص المرسملة في كل تاريخ تقرير لتحديد أي انخفاض دائم في القيمة. قامت الشركة في عام ٢٠٠٦ بتغيير المدة التقديرية لإطفاء رسوم الترخيص إلى ٢٥ سنة بدلاً من ٢٠ سنة وذلك بعد أن قامت الهيئة السعودية للمحاسبين بإصدار القرار رقم ٢/٩ بتاريخ ١٩/٩/١٤٢٦هـ الموافق ٢٢/١٠/٢٠٠٥م والذي سمح باستنفاد تكاليف الموجودات غير المموسة بطريقة القسط الثابت خلال العمر الإنتاجي أو النظامي أيهما أقصر.

### ذ) الذمم الدائنة

يتم تسجيل الالتزامات الخاصة بذمم الدائنين التجارية والرأسمالية طبقاً للمبلغ المستحق سداده في المستقبل للمعدات والسلع أو الخدمات الواردة.

### ر) مخصص مكافأة نهاية الخدمة

يتم احتساب مخصص مكافأة نهاية الخدمة وفقاً لأحكام نظام العمل والعمال بالمملكة العربية السعودية بالإضافة إلى سياسات الموظفين في الشركة.

### ز) الزكاة

يتم احتساب الزكاة وفقاً لقوانين الزكاة وضريبة الدخل وأنظمة مصلحة الزكاة والدخل، وتحمل إلتزامات الزكاة على قائمة الدخل.

### ح) المهامات بالعملة الأجنبية

يتم تحويل المهامات بالعملة الأجنبية إلى الريال السعودي باستخدام أسعار الصرف السائدة عند حدوث تلك المهامات، أما الموجودات والمطلوبات بالعملة الأجنبية في تاريخ المركز المالي فبمجرد تحويلها إلى الريال السعودي وفقاً لأسعار الصرف السائدة في تاريخ المركز المالي، وتدرج الأرباح والخسائر الناتجة عن فروق أسعار الصرف في قائمة الدخل.

### ط) المصروفات

مصروفات البيع والتسويق هي تلك المصاريف الخاصة ببيع وتسويق منتجات الشركة وتشتمل على مصاريف العمولات والإعلانات. باقي المصاريف الأخرى بخلاف تكلفة الخدمات تم تبويبها كمصاريف عمومية وإدارية.

### ي) الرسوم الحكومية

تمثل الرسوم الحكومية التكاليف المترتبة على الشركة مقابل حقوق تقديم خدمات الاتصالات بالمملكة كما في اتفاقيات الترخيص بما في ذلك استخدام الطيف الترددي. ويتم إثباتها في الفترات المتعلقة بها وقت الاستخدام.

### ك) الأدوات المالية

يتم إثبات الموجودات والمطلوبات الخاصة بالأدوات المالية عندما تصبح الشركة جزءاً من الترتيبات التعاقدية للأدوات المالية، وانعكست القيمة الدفترية لكافة الأصول والمطلوبات في القوائم المالية مقدرة بالقيمة العادلة لها وقد حددت القيمة العادلة على أساس القرائن الموضوعية في تاريخ قائمة المركز المالي.

## شركة اتصالات

(شركة مساهمة سعودية)

### إيضاحات دول القوائم المالية

للسنة المالية المنتهية في ٣١ ديسمبر ٢٠٠٦م

(بآلاف الريالات السعودية)

#### ط) مصاريف الربط البيني

تمثل مصاريف الربط البيني مصاريف الربط بشبكات اتصالات اجنبية ومحلية. ويتم أبحاثها في فترات تنفيذ المكالمات ذات الصلة.

#### ظ) تحقق الإيرادات

يتم إحساب الإيرادات ذات العلاقة بخدمات الاتصالات للفترة عند تقديم خدمات الاتصالات ويتم تحديدها بعد طرح الخصومات والمدفوعات الدعائية للمشاركين الخاصة بفترة تحقيق الإيرادات.

#### ع) ايجارات تشغيلية

تدرج مدفوعات ايجارات التشغيل تحت ايجارات التشغيل في قائمة الدخل وفقا لطريقة القسط الثابت على فترات الإيجارات، أما مستردات ايجارات فيتم قيدها في قائمة الدخل مخصومة من مصروف ايجار.

### ٣ النقد والنقد المبادل

٢٠٠٥	٢٠٠٦	
٤٧٤	٤٦٨	نقد في الصندوق
١٨٤,٦٩٨	٥٤٧,٠٥٥	نقد لدى البنوك
١٨٥,١٧٢	٥٤٧,٥٢٣	

### ٤ ضمم مدينة (صافي)

٢٠٠٥	٢٠٠٦	
٩١,٩٣٢	١٨٩,٢٧٤	مشتركين
(٥٠,٠٠٠)	(٧٧,٦٩٣)	* مخصص ديون مشکوك في تحصيلها
٤١,٩٣٢	١١١,٥٨١	
-	٤٩٧,٨٨٥	ذمم شركات اتصالات أخرى
١٢٤,٨٩٠	١٢٩,٧٦٢	موزعين
١٦٦,٨٢٢	٧٣٩,٢٢٨	

\* تتمثل حركة مخصص الديون المشكوك في تحصيلها فيما يلي :

٢٠٠٥	٢٠٠٦	
-	٥٠,٠٠٠	الرصيد في ١ يناير
٥٠,٠٠٠	١١٣,٤٧٦	الاضافة خلال العام
٥٠,٠٠٠	١٦٣,٤٧٦	
-	(٨٥,٧٨٣)	ديون تم أعدامها
٥٠,٠٠٠	٧٧,٦٩٣	

### ٥ موجودات متداولة أخرى

٢٠٠٥	٢٠٠٦	
٩١,٦٦٣	١٧٥,٤٢١	مصروفات مدفوعة مقدما
٣٥٢,٣٤١	٢٤٣,٢٢٧	** دفعات مقدمة للموردين
٣٢١,٦١٤	٢٢٧,٠٦٠	ايرادات مستحقة
٢,٤٢٣	٢,١٧٨	دفعات مقدمة للموظفين
١٤,٧٢٤	٦٨,٨٠٢	موجودات متداولة أخرى
٧٨٢,٧٦٥	٧١٦,٦٨٨	

\*\* تشمل دفعات مقدمة للموردين مبلغ ٢٢٩ مليون ريال سعودي مدفوعة لصالح موردي معدات الشبكة.

## شركة اتصالات

(شركة مساهمة سعودية)

### إيضاحات حول القوائم المالية

للسنة المالية المنتهية في ٣١ ديسمبر ٢٠٢٠م  
(بالآلاف الريالات السعودية)

## ٦ الممتلكات والممتلكات (صافي)

الإجمالي	الأعمال الرأسمالية تحت التنفيذ	تقييمات الأماكن المستأجرة	سيارات	ممتلكات ومفروشات	برامج وأجهزة كمبيوتر	ممتلكات شبكة	أراضي	
٢,٧٨٧,٣٦٨	٧١٨,١٦٥	١٧,٥٤٩	٢٢٠	٧٨,٠١١	٢٢,٨٢٨	٢,٠٠٧,٤١٣	٣,١٨٢	التكلفة في ٢٠٠٦/١/١
١,٤٥٥,٢٠٥	٢٤٦,٢٩٣	١٢٢,٥٣٦	٤٦٤	١١١,٥٧٤	٢٩٦,٦١١	٥٢٤,٠٦٤	٢,٥٦٣	الإضافات خلال العام
٤,٢٥٢,٥٧٣	١,٠٦٤,٥٥٨	١٨٠,٠٨٥	٦٨٤	١٢٩,٥٨٥	٣١٩,٤٣٩	٢,٥٤١,٤٧٧	٦,٧٤٥	إجمالي التكلفة في ٢٠٠٦/١٢/٣١
								مجمع الاستهلاك
٧٢,٥٧٨	-	٦٠٧	٥٥	١,٩٥١	٢,٢٩٠	٦٨,٦٧٥	-	مجمع الاستهلاك في ٢٠٠٦/١/١
٣٣١,٥١٢	-	٢٠,٤٩٨	٧٨٠	٢٠,٦٤١	٦٠,٣٥١	٢٠٩,٧٤٣	-	استهلاك العام
٤٠٥,٠٤١	-	٣١,١٠٥	٣٣٥	٣٢,٥٩٢	٦٢,٦٤١	٢٧٨,٣٦٨	-	مجمع الاستهلاك في ٢٠٠٦/١٢/٣١
٣,٨٤٧,٥٣٢	١,٠٦٤,٥٥٨	١٤٨,٩٨٠	٣٤٩	١٠٦,٩٩٣	٢٥٦,٧٩٨	٢,٢٦٣,١٠٩	٦,٧٤٥	صافي القيمة الدفترية في ٢٠٠٦/١٢/٣١
٢,٧٢٣,٨٤٠	٧١٨,١٦٥	١٦,٩٤٢	١٦٥	٣٦,٠٦٠	٢٠,٥٢٨	١,٩٣٨,٧٨٨	٣,١٨٢	صافي القيمة الدفترية في ٢٠٠٥/١٢/٣١

إختباراً من ١ يوليو ٢٠٠٦ قامت الشركة بتغيير العمر الاقتصادي لإستهلاك المعدات و الممتلكات فصبح من ٥ إلى ١٠ سنوات بالنسبة لتقييمات حقول مستأجر، من ٤ إلى ٥ سنوات بالنسبة لحاسب آلي ومعدات مكتبية و مفروشات و من ٣ إلى ٥ سنوات بالنسبة للسيارات.

أدى هذا التغيير إلى انخفاض إستهلاك المعدات و الممتلكات بمبلغ ٢٣ مليون ريال سعودي وزيادة صافي أرباح السنة بنفس المبلغ.

## شركة اتصالات

(شركة مساهمة سعودية)

### إيضاحات دول القوائم المالية

للسنة المالية المنتهية في ٣١ ديسمبر ٢٠٠٦م

(بآلاف الريالات السعودية)

## ٧ رسوم اقتناء الترخيص (صافي)

إجمالي التراخيص	تراخيص أخرى	3G	رخصة خدمات اتصالات متنقلة	
١٢,٩٧٩,٢٣٩	١٥,٤٨٩	٧٥٣,٧٥٠	١٢,٢١٠,٠٠٠	التكلفة في ٢٠٠٦/١/١
-	-	-	-	الإضافات خلال العام
١٢,٩٧٩,٢٣٩	١٥,٤٨٩	٧٥٣,٧٥٠	١٢,٢١٠,٠٠٠	التكلفة في ٢٠٠٦/١٢/٣١
<b>يخصم منها:</b>				
٦٦٥,٦١٢	٢٥٨	٣٧,٨٩٧	٦٢٧,٤٥٨	مجمع الإطفاء في ٢٠٠٦/١/١
٥١٢,٤٦٦	١,٠٣٣	٢٩,٨٢٧	٤٨٢,٦٠٦	إطفاء العام
١,١٧٩,٠٧٩	١,٢٩١	٦٧,٧٢٤	١,١١٠,٠٦٤	مجمع الإطفاء في ٢٠٠٦/١٢/٣١
١١,٨٠٠,١٦٠	١٤,١٩٨	٦٨٦,٠٢٦	١١,٠٩٩,٩٣٦	الرصيد في ٢٠٠٦/١٢/٣١
١٢,٣١٣,٦٢٦	١٥,٢٣١	٧١٥,٨٥٣	١١,٥٨٢,٥٤٢	الرصيد في ٢٠٠٥/١٢/٣١

يتم إطفاء رسوم اقتناء الترخيص على مدة ٢٥ سنة وهو العمر النظامي للرخصة. يتم تحميل الإطفاء كمصاريف في قائمة الدخل. ويتم مراجعة رسوم الترخيص المرسلة في كل تاريخ تقرير لتحديد أي إنخفاض دائم في القيمة. قامت الشركة في عام ٢٠٠٦ بتغيير المدة التقديرية لإطفاء رسوم الترخيص إلى ٢٥ سنة بدلاً من ٢٠ سنة وذلك بعد أن قامت الهيئة السعودية للمحاسبين بإصدار القرار رقم ٢/٩ بتاريخ ١٩/٩/١٤٢٦ هـ الموافق ٢٢/١٠/٢٠٠٥م والذي سمح بأستنفاد تكاليف الموجودات غير المموسة بطريقة القسط الثابت خلال العمر الإنتاجي أو النظامي أيهما أقصر. ونتيجة لتعديل تقدير العمر الإنتاجي للرخصة تم احتساب الإطفاء على الرصيد الذي لم يتم إطفاءه ابتداء من يناير ٢٠٠٦ على العمر الإنتاجي المتبقي طبقاً لطريقة القسط الثابت. وستستمر هذه المعالجة في الفترات اللاحقة ما لم يحدث انخفاض دائم وحاد على قيمة الرخصة. ولا يوجد حالياً ما يشير إلى أن العمر الإنتاجي للرخصة هو أقل من عمرها النظامي. فيما لو قامت الشركة بإطفاء رسوم الترخيص على المدة السابقة (٢٠ سنة) لحدث انخفاض في صافي أرباح السنة بمبلغ ١٣٥,٧ مليون ريال سعودي.

## ٨ قروض قصيرة الأجل

دخلت الشركة في إتفاقية تمويل مع مجموعة من البنوك المحلية والعالمية. وفقاً للإتفاقية فقد تم منح تسهيلات تمويلية إسلامية تبلغ ٨,٨ مليار ريال سعودي (تشمل تمويل بالدولار الأمريكي والريال السعودي) إلى الشركة على قسمين، يمثل القسم (أ) تمويل بمبلغ ٥,٩٩ مليار ريال سعودي بضمانات من المساهمين المؤسسين والذي تم استخدامه بالكامل من قبل الشركة لدفع جزء من رسوم الترخيص المشار إليها في الإيضاح (٧). كما تم استخدام ٠,٥٤ مليار ريال سعودي من القسم (ب) لدفع جزء من رسوم الترخيص المشار إليه أعلاه، وتم استخدام مبلغ ٠,٧٨ مليار ريال سعودي من القسم (ب) لشراء التجهيزات والمعدات المطلوبة للشبكة. وقد كان تاريخ الاستحقاق النهائي للقرض قصير الأجل شهر أبريل ٢٠٠٦. تمت تصفية مستحقات هذا القرض من خلال الحصول على تسهيلات تمويلية إسلامية (مراوحة) تبلغ ٧,١٢٥ مليار ريال سعودي على قسمين. يمثل القسم (أ) تمويل بمبلغ ٦ مليار ريال سعودي والقسم (ب) تمويل بمبلغ ١,١٢٥ مليار ريال سعودي وتستحق بتاريخ ٢٩ مارس ٢٠٠٧ وستبلغ تكاليف المراوحة حوالي ٤٣٠ مليون ريال سعودي. وكذلك تم إدراج تكاليف المراوحة المستحقة والبالغة ٢٢٢ مليون ريال سعودي ضمن القرض قصير الأجل. القسم (أ) من القرض مرهون بضمان المساهمين المؤسسين. كما حصلت الشركة على ٤٠٠ مليون ريال سعودي كقرض قصير الأجل من المساهمين المؤسسين لدفع جزء من رسوم الترخيص المشار إليها في الإيضاح (٧).

ونظراً لأن موعد سداد التسهيلات في ٢٩ مارس ٢٠٠٧ تقوم الشركة حالياً بالإتصال بمجموعة من البنوك بغرض الحصول على تمويل طويل الأجل بمبلغ ٢,٨٥ مليار دولار أمريكي (١٠,٧ مليار ريال سعودي) وذلك لسداد الإلتزامات قصيرة الأجل المذكورة إضافة إلى قروض الشركاء.

تتوقع إدارة الشركة توقيع إتفاقية التمويل طويل الأجل قبل نهاية الربع الأول من العام ٢٠٠٧. وبالحصول على التمويل طويل الأجل المذكور فإن الإدارة لا تتوقع أية معوقات في توفير المتطلبات التمويلية للشركة لفترة الإثني عشر شهراً المقبلة.



## شركة اتصالات

(شركة مساهمة سعودية)

### إيضاحات دول القوائم المالية

للسنة المالية المنتهية في ٣١ ديسمبر ٢٠٠٦م

(بآلاف الريالات السعودية)

## ٩ ضم دائة

٢٠٠٥	٢٠٠٦	
١٦٠,٧٢٦	٧٥٨,٤٣١	ذمم الدائنين التجارية
٧١٥,٣٩٢	٧٥٧,٩٤٥	الالتزامات الرأسمالية الدائنة
٨٧٦,١١٨	١,٥١٦,٣٧٦	

## ١٠ مستحقات لأطراف ذوي علاقة

دخلت الشركة في اتفاقية إدارية مع مؤسسة الاتصالات الاماراتية (اتصالات) كمشغل لها اعتباراً من ١٤/٨/٢٠٠٤م، وتتطلب هذه الاتفاقية بأن تقوم (اتصالات) بتوفير الخدمات التي تشتمل على الخدمات الرئيسية والتنفيذية، تطبيق برامج أعمال الشبكة المستمرة، إدارة برنامج الاستثمار الرأسمالي، توفير عمليات خدمة العملاء، تطبيق سياسة سعودة الوظائف، إنشاء قنوات التوزيع والحصول على ترخيص حقوق الملكية الفكرية وستقوم الشركة بدفع رسوم إدارية سنوية تصل إلى مبلغ ٣٧,٥ مليون ريال سعودي (١٠ مليون دولار أمريكي) مقابل هذه الخدمات المقدمة بموجب الاتفاقية التي تمتد إلى ٧ سنوات ويمكن تجديدها تلقائياً لفترات متتالية مدة كل منها خمسة سنوات.

في حالة رفض الشركة للتجديد يتوجب إخطار الطرف الآخر (اتصالات) قبل ٦ اشهر من انتهاء فترة التعاقد أما في حال رفض (اتصالات) للتجديد فيتم ذلك باخطار الشركة قبل ١٢ شهر من انتهاء فترة التعاقد.

هنالك قرض مساهمين مؤسسين بقيمة ١,٦ مليار و٤٠٠ مليون ريال سعودي طبقاً لإيضاح رقم (٨) ورقم (١٣).

أما علاقة الشركة بأطراف اخرى ذوي علاقة فهي كما يلي:

إجمالي المصالحات		طبيعة التعامل	البيان
من ٢٠٠٤/١٢/١٤ إلى ٢٠٠٥/١٢/٣١	من ٢٠٠٦/١/١ إلى ٢٠٠٦/١٢/٣١		
٥١,٨١٤	٣٧,٥٠٠	رسوم إدارية	مؤسسة الإمارات للاتصالات
١٣٢,٢٣٩	١٠٦,٧٠٩	نفقات الموظفين المنتدبين	
٣١,٧٣٢	٧٩,٢٨٩	خدمات اتصالات	
٨٣	-	مصاريف تمويل	كابلات الرياض
١,٩٥٢	١٢,١٥٦	خدمات تجوال	غرفة الامارات لمقاصة البيانات

وبلغت الأرصدة للأطراف ذوي العلاقة في ٣١ ديسمبر ٢٠٠٦ ما يلي:

٢٠٠٥	٢٠٠٦	البيان
١٩١,٣٨٢	١٧٦,٢٦٢	مؤسسة الإمارات للاتصالات
١,٩٥٢	٣,٠٧٣	غرفة الامارات لمقاصة البيانات
(٨٣)	-	كابلات الرياض
١٩٣,٢٥١	١٧٩,٣٣٥	

وفيما يلي طبيعة العلاقة :

- مؤسسسة الإمارات للاتصالات
- شركة شقيقة لمؤسسة الإمارات للاتصالات.
- مساهم مباشر بنسبة ٣٥ % بالشركة .
- غرفة الامارات لمقاصة البيانات
- كابلات الرياض
- مساهم مباشر بنسبة ٦ % بالشركة.

## شركة اتصالات

(شركة مساهمة سعودية)

### إيضاحات دول القوائم المالية

للسنة المالية المنتهية في ٣١ ديسمبر ٢٠٠٦م

(بآلاف الريالات السعودية)

#### ١١ المطلوبات المتداولة الأخرى

٢٠٠٥	٢٠٠٦	
٢١٤,٧٢٧	٣١٣,٢٠٠	إيرادات مؤجلة
٣,٢٩٠	٧,٠٩٤	أخرى
٢١٨,٠١٧	٣٢٠,٢٩٤	

#### ١٢ المصروفات المستدقة

٢٠٠٥	٢٠٠٦	
١,٤١٦,٣٠١	١,٠٠٩,٦٤٣	موردين معدات الشبكة
٥٩٦,٧٣٥	٣٥١,٤٧٥	مصروفات مستدقة لشركات اتصالات أخرى
٦,٦٨٣	١٥,٧٠٥	الإجازات المستدقة
٤,٠٦١	٦,١٤٣	مصاريف تدريب موظفين مستدقة
٢٣,١١١	١٠٥,٠٧١	مصاريف بيع و تسويق مستدقة
٨٦,٦٢٣	١٩٩,١١٩	أخرى
٢,١٣٣,٥١٤	١,٦٨٧,١٥٦	

#### ١٣ قرض المساهمين المؤسسين

قام المساهمون المؤسسون بمنح الشركة ١,٦ مليار ريال سعودي كقرض بدون تكلفة مرابحة لتمويل جزء من رسوم اقتناء الترخيص كما يرجع في ذلك للإيضاح رقم (٧).

#### ١٤ إيرادات الخدمات

من ٢٠٠٤/١٢/١٤ إلى ٢٠٠٥/١٢/٣١	من ٢٠٠٦/١/١ إلى ٢٠٠٦/١٢/٣١	
٥,٤٤٤	١٩,٨٨٣	رسوم التشغيل
٣٩,٩٢٠	٢١٣,٧٨٦	رسوم الاشتراك الشهرية
١,٢٩٤,٧٥٩	٤,٧٠٨,٠٤٠	استخدام
٣٠٩,٤٣٨	١,١١٠,٥٨٧	إيرادات الربط البيني
١٢,١٧٦	٨١,٨٩٨	إيرادات التجوال
-	٤٩,٠٤٢	أخرى
١,٦٦١,٧٣٧	٦,١٨٣,٢٣٦	

## شركة اتحاد اتصالات

(شركة مساهمة سعودية)

### إيضاحات دول القوائم المالية

للسنة المالية المنتهية في ٣١ ديسمبر ٢٠٠٦م

(بآلاف الريالات السعودية)

#### ١٥ تكلفة الخدمات

من ٢٠٠٤/١٢/١٤ إلى ٢٠٠٥/١٢/٣١	من ٢٠٠٦/١/١ إلى ٢٠٠٦/١٢/٣١	
٤٤,٣٠٧	٨٥,٥٣٣	تكلفة المخزون
٣٦١,٧١٦	١,٢٤٢,٢٤٣	مصاريف الربط البيني
٢٥٦,٧٣٠	٣٦٤,١٣٠	تكاليف التجوال المحلي والدولي
٩,٢٠٦	٤٤,٦٠٠	رسوم الرخصة
٤٦,٠٢٢	٤٤٤,٥٨٢	رسوم مشاركة الحكومة في العوائد
١٠,٧٧١	٢٢,٣٥٥	رسوم الطيف الترددي
١٤٢,١٢٣	٢٢٢,٠٥٥	تكاليف التراسل ومنافذ الاتصالات الدولية
٤٧,٦٥٢	١٠٧,٦١٩	إصلاح وصيانة التقنيات
٤٦,٥٤٣	١١٤,١٦٥	إيجار معدات الشبكة
٢,١٦٠	١٣,٩٠٢	أخرى
٩٦٧,٢٤٠	٢,٦٦١,١٨٤	

#### ١٦ مصاريف البيع والتسويق

من ٢٠٠٤/١٢/١٤ إلى ٢٠٠٥/١٢/٣١	من ٢٠٠٦/١/١ إلى ٢٠٠٦/١٢/٣١	
١٩٠,٢٨٥	٢٨٠,٤٠٠	دعاية وإعلان
٧٢,٧٠٠	٤٠٣,٢٦٣	عمولات
١١,٣١٣	١٩,٠٠٧	أخرى
٢٧٤,٢٩٨	٧٠٢,٦٧٠	

#### ١٧ مصاريف إدارية وعمومية

من ٢٠٠٤/١٢/١٤ إلى ٢٠٠٥/١٢/٣١	من ٢٠٠٦/١/١ إلى ٢٠٠٦/١٢/٣١	
١٤٠,٥٩٥	٣٥٦,٦٢٥	أجور وبدلات
٢٢,٧١٥	٣٠,٦٦٤	إيجارات
٨٤,٨٩٤	٢٩,٢٥٧	استشارات قانونية ومهنية
١٩,٩٠٦	١٤,٤٢٦	تذاكر سفر وسكن
٥١,٨١٤	٣٧,٥٠٠	رسوم إدارية
١٣٢,٢٣٩	١٠٦,٧٠٩	مصاريف الموظفين المنتدبين
٣٧٢	٢,٠٠٥	مكافآت وبدلات أعضاء مجلس الإدارة
٢٧,٧٨١	١١٧,٥١٨	أخرى
٤٨٠,٣١٦	٦٩٤,٧٠٤	

## شركة اتحاد اتصالات

(شركة مساهمة سعودية)

### إيضاحات دول القوائم المالية

للسنة المالية المنتهية في ٣١ ديسمبر ٢٠٠٦م

(بآلاف الريالات السعودية)

## ١٨ ربح / (خسارة) السهم الواحد

يحتسب ربح / (خسارة) السهم الواحد بقسمة صافي الربح / (الخسارة) على عدد الأسهم العادية الصادرة خلال الفترة والمحسوب بواسطة المتوسط المرجح.

## ١٩ الزكاة

لم يتم تكوين أى مخصص للزكاة فى القوائم المالية للعام المنتهى في ٣١ ديسمبر ٢٠٠٦م وذلك لأن الوعاء الزكوي سالباً كما أن الخسائر المتراكمة تفوق صافى الربح المعدل للسنة.

وتتكون العناصر الرئيسية للزكاة من الآتي:

من ٢٠٠٤/١٢/١٤ إلى ٢٠٠٥/١٢/٣١	من ٢٠٠٦/١/١ إلى ٢٠٠٦/١٢/٣١	
٥,٠٠٠,٠٠٠	٣,٨٢٢,٦٢١	حقوق المساهمين
٧,٣٤٨,١٢٩	٧,٣٤٨,١٢٩	قروض قصيرة الأجل
١,٦٠٠,٠٠٠	١,٦٠٠,٠٠٠	قروض المساهمين المؤسسين
(١,١١٤,٧٢٩)	٤٩,٦٦٥	صافي ربح (خسارة) السنة المعدل
-	٥٢,٦٥٠	رصيد المخصصات فى أول المدة
-	١,٧٢٥,٠٣٥	إلتزامات تمويل أصول ثابتة
١٢,٨٣٣,٤٠٠	١٤,٦٠٨,١٠٠	
<b>يخصم:</b>		
١٥,٠٣٧,٤٦٦	١٤,٨٢٢,١٣٠	صافي الموجودات الثابتة
٣٣٨,٣٣٥	٢٢٩,٤١٥	دفعات مقدمة لموردين معدات الشبكة
(٢,٥٤٢,٤٠١)	(٤٤٣,٤٤٥)	وعاء الزكاة السائب

تم تعديل وتسوية بعض من هذه المبالغ للوصول إلى صافي ربح (خسارة) السنة.

من ٢٠٠٤/١٢/١٤ إلى ٢٠٠٥/١٢/٣١	من ٢٠٠٦/١/١ إلى ٢٠٠٦/١٢/٣١	
(١,١٦٧,٣٧٩)	٧٠٠,٣٥٨	صافي ربح (خسارة) السنة
<b>يضاف / (يخصم):</b>		
٥٠,٠٠٠	١١٣,٤٧٦	مخصص ديون مشكوك فى تحصيلها
٢,٦٥٠	١٠,٤٤٦	مخصص مكافأة نهاية الخدمة
-	(٧٧٤,٦١٥)	فروقات استهلاك ومصروفات أخرى
(١,١١٤,٧٢٩)	٤٩,٦٦٥	

## ٢٠ الأدوات المالية

تتكون الموجودات المالية للشركة من النقد بالصندوق ولدى البنوك، حسابات المدينين، وموجودات أخرى، أما المطلوبات المالية للشركة تتكون من قروض قصيرة الأجل، قروض المساهمين، حسابات الدائنين، مستحقات لأطراف ذوي علاقة، مخصص مكافأة نهاية الخدمة للعاملين، ومطلوبات أخرى. تم عرض السياسات المحاسبية للموجودات المالية والمطلوبات في الإيضاح رقم ٢.

### مخاطر الائتمان

الموجودات المالية التي من المحتمل أن تتعرض إلى مخاطر الائتمان، تتكون بصورة أساسية من النقد لدى البنوك وحسابات المدينين. يتم إيداع النقدية وشبه النقدية بينوك ذات سمعة طيبة وبالتالي يكون خطر الائتمان محدوداً. أما فيما يتعلق بمخاطر الائتمان لحسابات المدينين فهي محدودة نظراً لأن إجمالي مبلغ حسابات المدينين يتوزع على عدد كبير من الحسابات.

# شركة اتحاد اتصالات

(شركة مساهمة سعودية)

## إيضاحات دول القوائم المالية

للسنة المالية المنتهية في ٣١ ديسمبر ٢٠٠٦م

(بآلاف الريالات السعودية)

### مخاطر العملات الأجنبية

تقوم الإدارة بمراقبة التقلبات في أسعار العملات الأجنبية بشكل متواصل. بناءً على خبرتها، تعتقد الإدارة أنه من غير الضروري التغطية ضد مخاطر العملات الأجنبية

### مخاطر نسبة المربحة

لا يوجد لدى الشركة مخاطر نسبة مربحة ذات أهمية حيث انه يتم تحديد تكلفة مربحة الودائع لدى البنوك والقروض قصيرة الأجل وقروض المساهمين المؤسسين مسبقاً بناءً على أسعار المربحة السارية في السوق.

### مخاطر السيولة

تقوم الإدارة بمراقبة مخاطر السيولة بصفة دورية للتمويلات المتاحة والالتزامات الحالية والمستقبلية.

### القيمة العادلة

القيمة العادلة للموجودات والمطلوبات المالية للشركة لا تختلف جوهرياً عن المبالغ المسجلة بالدفاتر. ترى الإدارة أنها لا تتعرض لأي مخاطر هامة كما موضح أعلاه.

## ٢١ تعديلات سنوات سابقة

تتكون تعديلات سنوات سابقة من مصاريف بما قيمته ١٠٨,٨٧ مليون ريال سعودي متعلقة بالفترة المالية السابقة وايرادات مثبتة بزيادة قدرها ١٨,٥٩ مليون ريال سعودي. ومما يجدر ذكره أن القوائم المالية للعام ٢٠٠٥ والمعروضة لأغراض المقارنة قد تم تعديلها للأخذ في الاعتبار التعديلات المذكورة.

## ٢٢ الارتباطات التعاقدية الرأسمالية

على الشركة ارتباطات تعاقدية رأسمالية ناتجة عن عقود توريد لألات ومعدات لم يتم تنفيذها حتى تاريخ الميزانية بلغت ٢٧٠١ مليون ريال سعودي في ٣١ ديسمبر ٢٠٠٦ (٦٨٢ مليون ريال سعودي في ٣١ ديسمبر ٢٠٠٥).

قامت الشركة بالدخول في مشروع شراكة استراتيجي (مشروع الشبكة السعودية للألياف الضوئية) لبناء و اقامة وتشغيل شبكة الياف ضوئية بمدى ١٢,٦٠٠ كيلومتر لربط جميع انحاء المملكة. ملكية المشروع مقسمة بين الشركة وشركتين اخرتين. وتدخل الشركة هذا المشروع لتدعيم واستكمال شبكة الهاتف المتنقل عن طريق الحصول على خدمات تكنولوجية عالية التقنية. إجمالي تكلفة هذا المشروع حوالي مليار ريال سعودي حصة الشركة منها ثلث هذا المبلغ. وسيتم بناء واقامة المشروع على ٧ شبكات قطرية: الشبكة الاولى والثانية متوقع ان تكون جاهزة للخدمة بنهاية ابريل ٢٠٠٧ والخمس شبكات الاخرى سيتم الانتهاء منها علي نهاية ديسمبر ٢٠٠٧. التكلفة المتوقعة للشبكتين الاوليتين ٢٠٠ مليون ريال سعودي حصة الشركة منهم ١٠٠ مليون ريال سعودي.

## ٢٣ أرقام المقارنة

تم إعادة تبويب بعض أرقام المقارنة في القوائم المالية لتتماشى مع التبويب الحالي في ٢٠٠٦/١٢/٣١.

لم يكن لدى الشركة ارصدة بمبالغ كبيرة لدى بدء التشغيل لبعض الموجودات والمطلوبات للفترة المنتهية في ٢٠٠٥/١٢/٣١ و عليه فقد أظهرت الأرقام المقارنة زيادة ملحوظة.

ولأغراض المقارنة فقد تم تعديل أرقام القوائم المالية للسنة المنتهية في ٣١ ديسمبر ٢٠٠٥ وذلك للأخذ في الاعتبار تعديلات السنوات السابقة الواردة في الإيضاح (٢٠) أعلاه.

# شركة اتحاد اتصالات

(شركة مساهمة سعودية)

## القوائم المالية

في ٣١ ديسمبر ٢٠٠٧م

مع تقرير مراجعي الحسابات

## تقرير مراجعي الحسابات

إلى السادة / المساهمين  
شركة اتحاد الاتصالات (شركة مساهمة)  
الرياض - المملكة العربية السعودية

قد قمنا بمراجعة القوائم المالية المرفقة لشركة اتحاد الاتصالات - شركة مساهمة (الشركة) والتي تشمل قائمة المركز المالي كما في ٣١ ديسمبر ٢٠٠٧ وقوائم الدخل والتدفقات النقدية والتغيرات في حقوق المساهمين لمدة المنتهية بذلك التاريخ والإيضاحات المرفقة من (١) إلى (٢٤) لمختبرا جزءا لا يتجزأ من هذه القوائم المالية.

تعتبر الإدارة مسؤولة عن إعداد وعرض هذه القوائم المالية بشكل كامل وفقا لمعايير المحاسبة المتعارف عليها في المملكة العربية السعودية وفقا لنسب المادة ١٢٢ من نظام الشركات ونظم تأسيس الشركة. وتتضمن هذه المسؤولية تصميم وتطبيق والإحفاظ بنظام رقابة داخلية مناسب لإعداد وعرض قوائم مالية بصورة صحيحة وعالية من الإخطاء الجوهرية، سواها كانت ناشئة عن خطأ وإغفال وتطبيق سياسات محاسبية ملائمة، وحل للتغيرات محاسبية معقولة في ظل ظروف الشركة. كما أن الإدارة قدمت لنا كافة المعلومات والإيضاحات التي طلبناها لتقوم بمراجعة القوائم المالية.

إن مسؤوليتنا هي إبداء رأي على هذه القوائم المالية استنادا إلى أساس المراجعة التي قمنا بها، وقد قمنا بمراجعتها وفقا لمعايير المراجعة المتعارف عليها في المملكة العربية السعودية والالتزام بالمعايير إتراميا بتعليمات أخلاقيات المهنة وتطبيق وتطبيق أصل المراجعة للحصول على درجة معقولة من التأكد بأن القوائم المالية خالية من الإخطاء الجوهرية.

تتضمن المراجعة القيام بإجراءات للحصول على أدلة موزعة للسداد والإيضاحات الواردة في القوائم المالية. تعتمد الإجراءات التي تم يتم إفتواها على تقديراتنا بما في ذلك تقييمنا لمستوى وجود إخطاء جوهرية في القوائم المالية سواها كانت ناشئة عن خطأ أو إخطاء، وعند قيامنا بتقييم هذه الصفات نأخذ في الإعتبار نظام الرقابة الداخلية لتفرض الفحص بإعداد وعرض قوائم مالية عادلة للمساهمين بغرض تصميم إجراءات مراجعة ملائمة لظروف الشركة، ولكن ليس بهدف إبداء رأي حول فعالية الرقابة الداخلية المنشأة. كما تضمن أصل المراجعة تقييم مدى ملائمة المبادئ المحاسبية المتبعة ومعتقولة للتغيرات المحاسبية التي تمت بواسطة الإدارة، بالإضافة إلى تقييم العرض العام للقوائم المالية.

نعتقد أن أدلة المراجعة التي حصلنا عليها كافية وملائمة بحيث يمكن الاعتماد عليها كأساس لإبداء رأينا.

وفي رأينا، أن القوائم المالية تكتفي:

- ١ - تظهر بصدق من كافة النواحي الجوهرية المركز المالي للشركة كما في ٣١ ديسمبر ٢٠٠٧ وتلخص أصولها والتدفقات النقدية والتغيرات في حقوق المساهمين لمدة المنتهية بذلك التاريخ، وفقا لمعايير المحاسبة المتعارف عليها في المملكة العربية السعودية الملائمة لظروف الشركة.
- ٢ - تتفق مع سجلات نظام الشركات والنظام الأساسي للشركة فيما يتعلق بإعداد وعرض القوائم المالية.

عن / من من أم جي القوزان والمساهمين

عبدالله بن القوزان  
ترخيص رقم ٢١٨



الرياض في ١٢ صفر ١٤٢٩ هـ  
الموافق ٢٠ فبراير ٢٠٠٨ م

# شركة اتصالات

(شركة مساهمة سعودية)

## قائمة المركز المالي

كما في ٣١ ديسمبر ٢٠٠٧ م

(بآلاف الريالات السعودية)

٢٠٠٦ م	٢٠٠٧ م	ايضاح	الموجودات
<b>الموجودات المتداولة</b>			
٥٤٧,٥٢٣	٧٠٣,١٩٨	(٤)	النقد والنقد المماثل
٧٢٤,٠٦٦	١,٤٥٩,٧٣٣	(٥)	ذمم مدينة (صافي)
٥,١٦٢	٧١,٠٦١	(١٢أ)	مستحق من أطراف ذوي علاقة
٣٨,٠٤٨	٦٩,١٩٠		مخزون
٧١٦,٦٨٨	٨١٠,٢٩٥	(٦)	موجودات متداولة أخرى
٢,٠٤١,٤٨٧	٣,١١٣,٤٧٧		<b>إجمالي الموجودات المتداولة</b>
<b>الموجودات غير المتداولة</b>			
٣,٨٤٧,٥٣٢	٥,٤٧٨,٥٥٢	(٧)	الممتلكات والمعدات (صافي)
١١,٨٠٠,١٦٠	١١,٢٨٦,٦٩٤	(٨)	رسوم اقتناء الترخيص (صافي)
-	١,٨٣٦	(٩)	استثمارات
١٥,٦٤٧,٦٩٢	١٦,٧٦٧,٠٨٢		<b>إجمالي الموجودات غير المتداولة</b>
١٧,٦٨٩,١٧٩	١٩,٨٨٠,٥٥٩		<b>إجمالي الموجودات</b>
<b>المطلوبات وحقوق المساهمين</b>			
<b>مطلوبات متداولة</b>			
٧,٨٣٩,٩٤٣	-	(١٠)	قروض قصيرة الأجل
-	١,٠١٠,٦٢٥	(١٠)	الجزء المتداول من القروض طويلة الأجل
٢,٥٣٦,٠١٩	٣,٠٧٦,٠٦٧	(١١)	ذمم دائنة
١٧٩,٣٣٥	١١١,٤٨٥	(١٢ب)	مستحق لأطراف ذوي علاقة
٣٢٠,٢٩٤	٦٢٣,٦٨٧	(١٣)	مطلوبات متداولة أخرى
٦٧٧,٥١٣	١,٢٠٧,٤٦٣	(١٤)	مصرفوات مستحقة
١١,٥٤٣,١٠٤	٦,٠٢٩,٣٢٧		<b>إجمالي المطلوبات المتداولة</b>
<b>المطلوبات غير المتداولة</b>			
١٣,٠٩٦	٢٦,٣٤٩		مخصص مكافأة نهاية الخدمة للموظفين
١,٦٠٠,٠٠٠	-	(١٠)	قروض المساهمين المؤسسين
-	٧,٩١٢,٣٥٦	(١٠)	قروض طويلة الأجل
١,٦١٣,٠٩٦	٧,٩٣٨,٧٠٥		<b>إجمالي المطلوبات غير المتداولة</b>
١٣,١٥٦,٢٠٠	١٣,٩٦٨,٠٣٢		<b>إجمالي المطلوبات</b>
<b>حقوق المساهمين</b>			
٥,٠٠٠,٠٠٠	٥,٠٠٠,٠٠٠	(١)	رأس المال المدفوع
(٤٦٧,٠٢١)	٧٧٤,٥٧٢		الأرباح المرحلة / (الخسائر المتراكمة)
-	١٣٧,٩٥٥	(١٥)	الأحتياطي النظامي
٤,٥٣٢,٩٧٩	٥,٩١٢,٥٢٧		<b>إجمالي حقوق المساهمين</b>
١٧,٦٨٩,١٧٩	١٩,٨٨٠,٥٥٩		<b>إجمالي المطلوبات وحقوق المساهمين</b>

الإيضاحات المرفقة من (١) حتى (٢٥) تشكل جزءاً لا يتجزأ من هذه القوائم المالية.



# شركة اتحاد اتصالات

(شركة مساهمة سعودية)

## قائمة الدخل

للسنة المالية المنتهية في ٣١ ديسمبر ٢٠٠٧ م

(بآلاف الريالات السعودية)

٢٠٠٦ م	٢٠٠٧ م	إيضاح	
٥,٨٤٠,٨١٥	٨,٤٤٠,٤٣٢	(١٦)	إيرادات التشغيل
(٢,٦٨٠,٤٦٦)	(٣,٧٩٢,١٩٣)	(١٧)	تكلفة الخدمات
٣,١٦٠,٣٤٩	٤,٦٤٨,٢٣٩		مجمل الربح
			مصاريف التشغيل
(٣٦٥,٢٠٠)	(٤٦٦,٥٥٣)	(١٨)	مصاريف بيع وتسويق
(٦٧٠,٤٧١)	(٩٤٣,٠٣٠)	(١٩)	مصاريف ادارية وعمومية
(٨٤٤,٩٧٩)	(١,٠٣٠,٩١٩)	(٨,٧)	الاستهلاك والاطفاء
(١٢٤,١٧٤)	(٢٩١,٨٤٧)		مخصصات
(٢,٠٠٤,٨٢٤)	(٢,٧٣٢,٣٤٩)		إجمالي مصاريف التشغيل
١,١٥٥,٥٢٥	١,٩١٥,٨٩٠		ربح التشغيل
(٤٧٨,٦٨٠)	(٥٥٥,٣٩١)		نفقات تمويلية
٢٣,٥١٣	٤٣,٢٥١		إيرادات أخرى
٧٠٠,٣٥٨	١,٤٠٣,٧٥٠		صافي الربح قبل الزكاة
	(٢٤,٢٠٢)	(٢١)	مخصص الزكاة
٧٠٠,٣٥٨	١,٣٧٩,٥٤٨		صافي الربح
١,٤٠	٢,٧٦	(٢٠)	ربحية السهم الأساسية

الإيضاحات المرفقة من (١) حتى (٢٥) تشكل جزءاً لا يتجزأ من هذه القوائم المالية.

# شركة اتصالات

(شركة مساهمة سعودية)

## قائمة التدفقات النقدية

للسنة المالية المنتهية في ٣١ ديسمبر ٢٠٠٧ م

(بآلاف الريالات السعودية)

٢٠٠٦ م	٢٠٠٧ م	إيضاح	
<b>التدفقات النقدية من الأنشطة التشغيلية</b>			
٧٠٠,٣٥٨	١,٤٠٣,٧٥٠		صافي ربح العام قبل الزكاة
<b>تعديلات لتسوية صافي الربح إلى صافي النقد الناتج من الأنشطة التشغيلية:</b>			
٥١٣,٤٦٦	٥١٣,٤٦٦	(٨)	إطفاء رسوم اقتناء التراخيص
٣٢١,٥١٣	٥١٧,٤٥٣	(٧)	استهلاك الممتلكات والمعدات
١٠,٦٩٨	١٥,٠٠٦		مخصص مكافأة نهاية الخدمة
١١٣,٤٧٦	٢٥١,٤٧٨		مخصصات ديون مشكوك في تحصيلها
٦٦٨,٣٧٦	٥٤٠,٧٠٠		تكلفة الاقتراض
٢,٣٣٧,٨٨٧	٣,٢٤١,٨٥٣		<b>ربح التشغيل قبل التغييرات في رأس المال العامل</b>
<b>التغييرات في رأس المال العامل:</b>			
(٦٨٠,٧٢٠)	(٩٧٧,١٤٦)		الذمم المدينة
(٥,٩٧٣)	(٣١,١٤٢)		المخزون
٦٦,٠٧٧	(٩٣,٦٠٧)		الموجودات المتداولة الأخرى
(٥,١٦٢)	(٦٥,٨٩٩)		مستحق من أطراف ذوي علاقة
٥٩٧,٧٠٥	٢٧٧,٩١٤		الذمم الدائنة
(١٣,٩١٦)	(٦٧,٨٤٩)		مستحق لأطراف ذوي علاقة
١٠٢,٢٧٧	٣٠٣,٣٩٣		المطلوبات المتداولة الأخرى
(٣٩,٧٠٠)	٥٠٥,٧٤٩		المصاريف المستحقة
٢,٣٥٨,٤٧٥	٣,٠٩٣,٢٦٦		النقد الناتج من التشغيل
(٢٥٢)	(١,٧٥٣)		مخصص مكافأة نهاية الخدمة المدفوع
(٤٣٠,٢١٣)	(٩٣٨,٣١١)		المسدد من تكلفة الاقتراض
١,٩٢٨,٠١٠	٢,١٥٣,٢٠٢		<b>صافي النقد الناتج من الأنشطة التشغيلية</b>
<b>التدفقات النقدية من الأنشطة الاستثمارية</b>			
(١,٨١٩,٣١٠)	(١,٨٧٦,٣٤١)		شراء ممتلكات ومعدات
-	(١,٨٣٦)		استثمارات
(١,٨١٩,٣١٠)	(١,٨٧٨,١٧٧)		<b>صافي النقد (المستخدم في) الأنشطة الاستثمارية</b>
<b>التدفقات النقدية من الأنشطة التمويلية</b>			
(٦,٨٦٩,٤٤٩)	(٧,٥٢٣,١٠٠)	(١٠)	المسدد للقروض قصيرة الأجل
-	(١,٦٠٠,٠٠٠)	(١٠)	المسدد لقروض المساهمين المؤسسين طويل الأجل
-	٩,١٨٧,٥٠٠	(١٠)	المحصل من القروض الإسلامية
-	(١٨٣,٧٥٠)	(١٠)	المسدد من القروض الإسلامية
٧,١٢٣,١٠٠	-		المحصل من القروض قصيرة الأجل
٢٥٣,٦٥١	(١١٩,٣٥٠)		<b>صافي النقد (المستخدم في) / الناتج من الأنشطة التمويلية</b>
٣٦٢,٣٥١	١٥٥,٦٧٥		<b>صافي التغيير في أرصدة النقد والنقد المماثل</b>
١٨٥,١٧٢	٥٤٧,٥٢٣		<b>النقد والنقد المماثل في بداية العام</b>
٥٤٧,٥٢٣	٧٠٣,١٩٨	(٤)	<b>النقد والنقد المماثل في نهاية العام</b>

الإيضاحات المرفقة من (١) حتى (٢٥) تشكل جزءاً لا يتجزأ من هذه القوائم المالية.

# شركة اتحاد اتصالات

(شركة مساهمة سعودية)

## قائمة التغيرات في حقوق المساهمين

للسنة المالية المنتهية في ٣١ ديسمبر ٢٠٠٧ م

(بآلاف الريالات السعودية)

الإجمالي	الأحتياطي النظامي	(الخصائر المتراكمة) / الأرباح المرحلة	رأس المال	
٣,٨٣٢,٦٢١	-	(١,١٦٧,٣٧٩)	٥,٠٠٠,٠٠٠	الرصيد في ٢٠٠٥/١٢/٣١ م
٧٠٠,٣٥٨	-	٧٠٠,٣٥٨	-	صافي الربح للسنة المالية المنتهية في ٣١ ديسمبر ٢٠٠٦ م
٤,٥٣٢,٩٧٩	-	(٤٦٧,٠٢١)	٥,٠٠٠,٠٠٠	الرصيد في ٢٠٠٦/١٢/٣١ م
١,٣٧٩,٥٤٨	-	١,٣٧٩,٥٤٨	-	صافي الربح للسنة المالية المنتهية في ٣١ ديسمبر ٢٠٠٧ م
-	١٣٧,٩٥٥	(١٣٧,٩٥٥)	-	الأحتياطي النظامي المكون عن العام
٥,٩١٢,٥٢٧	١٣٧,٩٥٥	٧٧٤,٥٧٢	٥,٠٠٠,٠٠٠	الرصيد في ٢٠٠٧/١٢/٣١ م

الإيضاحات المرفقة من (١) حتى (٢٥) تشكل جزءاً لا يتجزأ من هذه القوائم المالية.

# شركة اتحاد اتصالات

(شركة مساهمة سعودية)

## إيضاحات دول القوائم المالية

للسنة المالية المنتهية في ٢١ ديسمبر ٢٠٠٧م

### ١ التنظيم والنشاط

تم تأسيس شركة اتحاد اتصالات (الشركة) شركة مساهمة سعودية بموجب قرار مجلس الوزراء رقم ١٨٩ بتاريخ ١٤٢٥/٦/٢٣ هـ (الموافق ١٠ أغسطس ٢٠٠٤م) وبموجب المرسوم الملكي الكريم رقم م/٤٠ بتاريخ ١٤٢٥/٧/٢ هـ (الموافق ١٨ أغسطس ٢٠٠٤م) تحت السجل التجاري رقم ١٠١٠٢٠٢٨٩٦ بتاريخ ١٤ ديسمبر ٢٠٠٤م. تعتبر الشركة الحاصلة على الترخيص الثاني لتقديم خدمة الاتصالات المتنقلة اللاسلكية في المملكة العربية السعودية. يتمثل النشاط الرئيسي للشركة في إنشاء وتشغيل شبكة الاتصالات اللاسلكية المتنقلة في المملكة العربية السعودية. وقد بدأت الشركة عملياتها التجارية في ٢٥ مايو ٢٠٠٥م. أصدرت الشركة ١٠٠ مليون سهم، القيمة الاسمية للسهم الواحد ٥٠ ريال. وبموجب قرار مجلس هيئة السوق المالية رقم ٤-١٥٤-٢٠٠٦ بتاريخ ٢٧ مارس ٢٠٠٦م تم تجزئة السهم إلى خمسة أسهم اعتباراً من تاريخ ٨ أبريل ٢٠٠٦م بقيمة اسمية ١٠ ريال وبالتالي أصبح عدد الأسهم الصادرة ٥٠٠ مليون سهم. يمتلك المؤسسون وهم مؤسسة الإمارات للاتصالات - اتصالات - الإمارات العربية المتحدة ٢٥٪ من رأس المال و ٦ مساهمين سعوديين ٤٥٪ من رأس المال أما النسبة المتبقية ٢٠٪ من رأس المال فهي مطروحة للتداول ومملوكة للجمهور.

### ٢ التنظيم والنشاط

تم إعداد القوائم المالية وفقاً لمعايير المحاسبة المتعارف عليها و الصادرة من الهيئة السعودية للمحاسبين القانونيين، تم إعداد القوائم المالية بالريال السعودي بناءً على مفهوم التكلفة التاريخية وتتبع الشركة أساس الاستحقاق المحاسبي، مع افتراض استمرارية النشاط (فيما عدا المذكور في الأيضاح ٢ز)

### ٣ السياسات المحاسبية الهامة

تتمثل أهم السياسات المحاسبية المطبقة فيما يلي:

#### (أ) النقد والنقد المماثل

لأغراض إعداد قائمة التدفقات النقدية يتكون النقد والنقد المماثل من النقد بالصندوق والحسابات الجارية لدى البنوك شاملة الودائع التي تستحق خلال ثلاثة أشهر أو أقل من تاريخ شرائها.

#### (ب) الذمم المدينة (الصافي)

يتم تسجيل الذمم المدينة بصافي قيمتها القابلة للتحقق بعد أخذ مخصص كافٍ للديون المشكوك في تحصيلها. تم احتساب مخصص الديون المشكوك في تحصيلها بناءً على العمر الزمني للديون وخبرة الشركة السابقة في تحصيلها.

#### (ت) المخزون

يتم تسجيل المخزون بالتكلفة أو صافي القيمة القابلة للتحقق أيهما أقل. وتمثل القيمة القابلة للتحقق الفرق بين سعر البيع التقديري في ظروف العمل الاعتيادية ومصاريف استكمال البيع. يتم تحديد التكلفة باستخدام طريقة المتوسط المرجح.

#### (ث) المخصصات

تتحقق المخصصات في القوائم المالية عندما يكون للشركة التزاماً قائماً (قانوني أو افتراضي) نتيجة لحدث سابق ومن المحتمل أن يكون هناك تدفقات للمنافع الاقتصادية لتسوية قيمة الالتزام الذي يمكن تقديره بصورة عادلة.

#### (ج) الممتلكات والمعدات

يتم تسجيل الممتلكات والمعدات، باستثناء الأراضي، بالتكلفة مطروحاً منها الاستهلاك المتراكم. بالنسبة للأراضي والأعمال الرأسمالية تحت التنفيذ فتسجل بالتكلفة. يتم تسجيل الصيانة الدورية كمصاريف عند تحققها.

يحمل استهلاك الممتلكات والمعدات على قائمة الدخل باستخدام طريقة القسط الثابت على مدى العمر الإنتاجي المقدر لكل منها وفقاً للنسب المئوية التالية:

#### المعدل

٥٪	مباني
١٠ - ٥٪	معدات شبكة الاتصالات
١٠٪	تحسينات عقار مستأجر
٢٠٪	حاسبات آلي ومعدات مكتبية ومفروشات
٢٠٪	سيارات

## شركة اتصالات

(شركة مساهمة سعودية)

### إيضاحات دول القوائم المالية

للسنة المالية المنتهية في ٢١ ديسمبر ٢٠٠٧م

تتم رسملة التجديدات والتحسينات الرئيسة اذا كانت تزيد من الانتاجية أو العمر التشغيلي للموجودات، أما الاصلاحات والتحسينات الصغيرة فيتم تحميلها كمصاريف عند حدوثها. كما يتم إثبات الربح أو الخسارة الناتجة عن عملية التخلص من الموجودات والتي تمثل الفرق بين المتحصلات والقيمة الدفترية للموجودات في قائمة الدخل.

#### (ح) الانخفاض في قيمة الموجودات

تتم مراجعة القيمة الدفترية لموجودات الشركة في تاريخ كل قائمة مالي للتحقق مما اذا كان هنالك مؤشر انخفاض دائم للموجودات. وفي حالة وجود مثل ذلك المؤشر يتم تقدير القيمة الممكن استردادها لتلك الموجودات. ويتم تحميل خسائر الإنخفاض الدائم في قيمة الموجودات عندما تزيد قيمة الموجودات في الدفاتر عن القيمة الممكن استردادها لتلك الموجودات ويتم تحميل خسائر الانخفاض الدائم في قيمة الموجودات في قائمة الدخل.

#### (خ) رسوم اقتناء الترخيص

يتم إطفاء رسوم اقتناء الترخيص على مدة ٢٥ سنة وهو العمر النظامي للرخصة. يتم تحميل الإطفاء كمصاريف في قائمة الدخل. ويتم مراجعة رسوم الترخيص المرسملة في كل تاريخ تقرير لتحديد أي إنخفاض دائم في القيمة.

#### (د) استثمارات

تسجل الاستثمارات طويلة الأجل بالتكلفة وتخفيض قيمتها الدفترية في حالة وجود إنخفاض غير مؤقت في قيمتها ويتم تحميل هذا الإنخفاض على قائمة الدخل.

#### (ذ) الذمم الدائنة

يتم تسجيل الالتزامات الخاصة بزمم الدائنين التجارية والرأسمالية طبقاً للمبلغ المستحق سداده في المستقبل للمعدات والسلع أو الخدمات الواردة.

#### (ر) مخصص مكافأة نهاية الخدمة للموظفين

يتم إحتساب مخصص مكافأة نهاية الخدمة وفقاً لأحكام نظام العمل والعمال بالمملكة العربية السعودية بالإضافة إلى سياسات الشركة للموظفين.

#### (ز) المهاملات بالعملة الأجنبية

يتم تحويل المعاملات بالعملة الأجنبية إلى الريال السعودي باستخدام أسعار الصرف السائدة عند حدوث تلك المعاملات، أما الموجودات والمطلوبات بالعملة الأجنبية في تاريخ المركز المالي فيتم تحويلها إلى الريال السعودي وفقاً لأسعار الصرف السائدة في تاريخ المركز المالي، وتدرج الأرباح والخسائر الناتجة عن فروق أسعار الصرف في قائمة الدخل.

#### (ح) الزكاة

يتم إحتساب الزكاة وفقاً لقوانين الزكاة وضريبة الدخل وأنظمة مصلحة الزكاة والدخل، وتحمل إلتزامات الزكاة على قائمة الدخل.

#### (و) المصروفات

مصروفات البيع والتسويق هي تلك المصاريف الخاصة ببيع وتسويق منتجات الشركة وتشتمل على مصاريف العمولات والأعلانات. باقي المصاريف الأخرى بخلاف تكلفة الخدمات تم تبويبها كمصاريف عمومية وإدارية.

قامت الشركة بتغيير ترتيبات بعض التعاملات التجارية مع الموزعين خلال عام ٢٠٠٧ وبموجب ذلك تم تبويب بعض الخصومات التي كانت ضمن بند مصاريف البيع والتسويق في السابق ليتم الآن خصمها مباشرة عند اتمام عملية التبادل التجاري. أرقام المقارنة لعام ٢٠٠٦ لكلاً من مصاريف البيع والتسويق والأيرادات تم إعادة تبويبها لتتماشى مع تبويب العام الحالي.

#### (هـ) الرسوم الحكومية

تمثل الرسوم الحكومية التكاليف المترتبة على الشركة مقابل حقوق تقديم خدمات الاتصالات بالمملكة كما في اتفاقيات الترخيص بما في ذلك استخدام الطيف الترددي. ويتم إثباتها في الفترات المتعلقة بها وقت الاستخدام.

#### (و) الأدوات المالية

يتم اثبات الموجودات والمطلوبات الخاصة بالأدوات المالية عندما تصبح الشركة جزءاً من الترتيبات التعاقدية للأدوات المالية، وانعكست القيمة الدفترية لكافة الموجودات والمطلوبات في القوائم المالية مقدره بالقيمة العادلة لها وقد حددت القيمة العادلة على أساس القرائن الموضوعية في تاريخ قائمة المركز المالي.

## شركة اتصالات

(شركة مساهمة سعودية)

### إيضاحات دول القوائم المالية

للسنة المالية المنتهية في ٣١ ديسمبر ٢٠٠٧م

#### ط) مصاريف الربط البيني

تمثل مصاريف الربط البيني مصاريف الربط بشبكات اتصالات أجنبية ومحلية. ويتم إثباتها في فترات تنفيذ المكالمات ذات الصلة.

#### ظ) تحقق الإيرادات

يتم احتساب الإيرادات ذات العلاقة بخدمات الاتصالات للفترة عند تقديم خدمات الاتصالات ويتم تحديدها بعد طرح الخصومات والمدفوعات البيعية الخاصة بفترة تحقيق الإيرادات.

الإيرادات من بيع أجهزة الاتصالات وملحقاتها يتم تحققها عند إستلام العميل لإجهزة الاتصالات أو ملحقاتها.

#### ع) إيجارات تشغيلية

تدرج مدفوعات إيجارات التشغيل تحت إيجارات التشغيل في قائمة الدخل وفقاً لطريقة القسط الثابت على فترات الإيجارات، أما مستردات الإيجارات فيتم قيدها في قائمة الدخل مخصومة من مصروف الإيجار.

### ٤ النقد والنقد المماثل

بآلاف الريالات السعودية	٢٠٠٧م	٢٠٠٦م
نقد في الصندوق	٥٩٠	٤٦٨
نقد لدى البنوك	٧٠٢,٦٠٨	٥٤٧,٠٥٥
	٧٠٣,١٩٨	٥٤٧,٥٢٣

### ٥ ذمم مدينة (صافي)

بآلاف الريالات السعودية	٢٠٠٧م	٢٠٠٦م
مشتركين	٤٧٤,٩٢٨	١٨٩,٢٧٤
* مخصص ديون مشكوك في تحصيلها	(٣٢٩,١٧١)	(٧٧,٦٩٣)
ذمم شركات اتصالات أخرى	١,٠٨٩,٥٧٤	١١١,٥٨١
موزعين	٢٢٤,٤٠٢	١٢٩,٧٦٢
	١,٤٥٩,٧٣٣	٧٣٤,٠٦٦

\* تتمثل حركة مخصص الديون المشكوك في تحصيلها فيما يلي :

بآلاف الريالات السعودية	٢٠٠٧م	٢٠٠٦م
الرصيد في ١ يناير	٧٧,٦٩٣	٥٠,٠٠٠
المكون خلال العام	٢٥١,٤٧٨	١١٣,٤٧٦
	٣٢٩,١٧١	١٦٣,٤٧٦
ديون تم أعدامها	-	(٨٥,٧٨٢)
	٣٢٩,١٧١	٧٧,٦٩٣

### ٦ موجودات متداولة أخرى

بآلاف الريالات السعودية	٢٠٠٧م	٢٠٠٦م
مصروفات مدفوعة مقدماً	١٨٦,٤٨٣	١٧٥,٤٢١
** دفعات مقدمة للموردين	٢٨٢,٠٤٢	٢٤٣,٢٢٧
إيرادات مستحقة	١٩٦,١٦٣	٢٢٧,٠٦٠
دفعات مقدمة للموظفين	٢,٨٢٣	٢,١٧٨
موجودات متداولة أخرى	١٤٢,٧٨٤	٦٨,٨٠٢
	٨١٠,٢٩٥	٧١٦,٦٨٨

\*\* تشمل دفعات مقدمة للموردين مبلغ ٢٢٨ مليون ريال سعودي (٢٠٠٦:٢٢٩ مليون ريال سعودي) مدفوعة لصالح موردي معدات الشبكة.

## شركة اتحاد اتصالات

(شركة مساهمة سعودية)

### إيضاحات حول القوائم المالية

للسنة المالية المنتهية في ٣١ ديسمبر ٢٠٠٧م  
(بالآلاف الريالات السعودية)

#### ٧ الممتلكات والممتلكات (صافي)

الإجمالي	الأعمال الرأسمالية	تسياتات الأماكن المستأجرة	سيارات	ممتلكات مكاتب ومقرشات	برامج وأجهزة كمبيوتر	ممتلكات شبكة	مباني	أراضي	
٤,٣٥٢,٥٧٣	١,٠٦٤,٥٥٨	١٨٠,٠٨٥	٦٨٤	١٣٩,٥٨٥	٣١٩,٤٣٩	٢,٥٤١,٤٧٧	-	٦,٧٤٥	التكلفة في ٢٠٠٧/١/١م
٢,١٤٨,٤٧٣	(١١٩,٣١١)	٦٢,٠٦٩	-	٥٤,١٤٢	٨٩,٠٨٢	٢,٠١٣,٣٣١	٨,٢٣٣	٤١,٠٧٧	الإضافات خلال العام
٦,٤٠١,٠٤٦	٩٤٥,١٩٧	٢٤٢,١٥٤	٦٨٤	١٩٣,٧٢٧	٤٠٨,٥٢١	٤,٥٥٤,٧٠٨	٨,٢٣٣	٤٧,٨٢٢	إجمالي التكلفة في ٢٠٠٧/١٢/٣١م
									مجمع الاستهلاك
٤٠٥,٠٤١	-	٣١,١٠٥	٢٣٥	٢٢,٥٩٢	٦٢,٦٤١	٢٧٨,٣٦٨	-	-	مجمع الاستهلاك في ٢٠٠٧/١/١م
٥١٧,٤٥٣	-	٢٣,١٧٧	٩٢	٢٥,٤٣٢	٧٨,٢٩١	٢٨٠,١٥٢	٣٠٩	-	استهلاك العام
٩٢٢,٤٩٤	-	٥٤,٢٨٢	٤٢٧	٦٨,٠٢٤	١٤٠,٩٣٢	٦٥٨,٥٢٠	٣٠٩	-	مجمع الاستهلاك في ٢٠٠٧/١٢/٣١م
٥,٤٧٨,٥٥٢	٩٤٥,١٩٧	١٨٧,٨٧٢	٢٥٧	١٢٥,٧٠٣	٢٦٧,٥٨٩	٣,٨٩٦,١٨٨	٧,٩٢٤	٤٧,٨٢٢	صافي القيمة الدفترية في ٢٠٠٧/١٢/٣١م
٣,٨٤٧,٥٣٢	١,٠٦٤,٥٥٨	١٤٨,٩٨٠	٣٤٩	١٠٦,٩٩٣	٢٥٦,٧٩٨	٢,٢٣٣,١٠٩	-	٦,٧٤٥	صافي القيمة الدفترية في ٢٠٠٦/١٢/٣١م

## شركة اتصالات

(شركة مساهمة سعودية)

### إيضاحات دول القوائم المالية

للسنة المالية المنتهية في ٢١ ديسمبر ٢٠٠٧م

#### ٨ رسوم اقتناء الترخيص (صافي)

بآلاف الريالات السعودية	رخصة خدمات الاتصالات المتنقلة	رخصة خدمات الجيل الثالث (٣G)	تراخيص أخرى	إجمالي التراخيص
التكلفة في ٢٠٠٧/١/١م	١٢,٢١٠,٠٠٠	٧٥٣,٧٥٠	١٥,٤٨٩	١٢,٩٧٩,٢٣٩
التكلفة في ٢٠٠٧/١٢/٣١م	١٢,٢١٠,٠٠٠	٧٥٣,٧٥٠	١٥,٤٨٩	١٢,٩٧٩,٢٣٩
<b>يخصم منها:</b>				
مجمع الإطفاء في ٢٠٠٧/١/١م	١,١١٠,٠٦٤	٦٧,٧٢٤	١,٢٩١	١,١٧٩,٠٧٩
إطفاء العام	٤٨٢,٦٠٦	٢٩,٨٢٧	١,٠٢٣	٥١٣,٤٦٦
مجمع الإطفاء في ٢٠٠٧/١٢/٣١م	١,٥٩٢,٦٧٠	٩٧,٥٥١	٢,٣٢٤	١,٦٩٢,٥٤٥
الرصيد في ٢٠٠٧/١٢/٣١م	١٠,٦١٧,٣٣٠	٦٥٦,١٩٩	١٣,١٦٥	١١,٢٨٦,٦٩٤
الرصيد في ٢٠٠٦/١٢/٣١م	١١,٠٩٩,٩٣٦	٦٨٦,٠٢٦	١٤,١٩٨	١١,٨٠٠,١٦٠

#### ٩ استثمارات

تشتمل تلك الاستثمارات في الأستثمار بنسبة ٩٩,٩٩٪ في شركة موبايلي إنفوتك المحدودة- بنجالور- الهند. يتمثل نشاط شركة موبايلي إنفوتك في تطوير البرامج التقنية لأغراض الشركة وتقديم خدمات الدعم الفني لتقنية المعلومات بالشركة. لم تقوم الشركة بإصدار قوائم مالية موحدة مع هذا الأستثمار لأنخفاض أهميته النسبية.

#### ١٠ قروض

تم توقيع اتفاقيات تمويل مع مجموعة من البنوك المحلية والأقليمية والأجنبية في ١٤ مارس ٢٠٠٧م لتمويل الشركة بقرض طويل الأجل متوافق مع أحكام الشريعة الإسلامية بقيمة ٢,٨٧٥ مليار دولار أمريكي (المعادل لمبلغ ١٠,٧٨٢ مليار ريال سعودي) حيث ينص نظام القرض الإسلامي على بيع دقائق الإتصال الهوائي للبنوك المشاركة ومن ثم إعادة توزيعها على مشتركي الشركة بالنيابة عن البنوك المشاركة.

ويتم الحصول على القرض على مراحل كالتالي:

- أ - المتحصل من بيع دقائق وإعادة توزيعها بمبلغ ٢,٤٥ مليار دولار أمريكي (٩,١٨٧٥ مليار ريال سعودي).
- ب - قرض مرابحة لتمويل رأس المال العامل بمبلغ ٢٠٠ مليون دولار أمريكي (٧٥٠ مليون ريال سعودي).
- ج - تمويل مرابحة بمبلغ ٢٢٥ مليون دولار أمريكي (٨٤٢,٧٥ مليون ريال سعودي).

هذا وقد قامت الشركة بإستلام قيمة قرض بيع دقائق الإتصال الهوائي في ٢٩ مارس ٢٠٠٧م البالغ ٩,١٨٧٥ مليار ريال سعودي وتم استخدام هذا المبلغ في سداد القرض السابق بمبلغ ١,٧ مليار ريال سعودي بالإضافة إلى قروض المساهمين المؤسسين.

كلاً من قرض مرابحة لتمويل رأس المال العامل وقرض تمويل مرابحة لم يتم استخدامهم حتي نهاية السنة.

إن مدة القرض تبلغ ٦ سنوات وسيتم سداد أصل القرض على أقساط نصف سنوية متغيرة القيمة، تم سداد القسط الأول في ٢١ ديسمبر ٢٠٠٧م وسيتم سداد ٢٣٪ من قيمة القرض طويل الأجل في نهاية عمر القرض في ٢١ ديسمبر ٢٠١٢م. كما سيتم سداد عائد المرابحة كل ربع سنة.

إن القرض طويل الأجل يظهر بقائمة المركز المالي بعد خصم النفقات التمويلية غير المستهلكة وبعد إضافة عائد المرابحة المستحق.

#### ١١ ضمم دائرة

بآلاف الريالات السعودية	٢٠٠٧م	٢٠٠٦م
ذمم دائتين تجارية	١,٠٣٦,٣٤٦	٧٥٨,٤٣١
التزامات رأسمالية دائنة	٢,٠٢٩,٧٢١	١,٧٦٧,٥٨٨
	٣,٠٧٦,٠٦٧	٢,٥٢٦,٠١٩



## شركة اتصالات

(شركة مساهمة سعودية)

### إيضاحات دول القوائم المالية

للسنة المالية المنتهية في ٢١ ديسمبر ٢٠٠٧م

## ١٢ مستحقات لأطراف ذوي علاقة

دخلت الشركة في اتفاقية إدارية مع مؤسسة الإمارات للاتصالات - اتصالات - كمشغل لها اعتباراً من ١٤ أغسطس ٢٠٠٤م، وتتطلب هذه الاتفاقية بأن تقوم (اتصالات) بتوفير الخدمات التي تشمل على الخدمات الرئيسية والتنفيذية، تطبيق برامج أعمال الشبكة المستمرة، إدارة برنامج الاستثمار الرأسمالي، توفير عمليات خدمة العملاء، تطبيق سياسة سعودة الوظائف، إنشاء قنوات التوزيع والحصول على ترخيص حقوق الملكية الفكرية وستقوم الشركة بدفع رسوم إدارية سنوية تصل إلى مبلغ ٢٧,٥ مليون ريال سعودي (١٠ مليون دولار أمريكي) مقابل هذه الخدمات المقدمة بموجب الاتفاقية وتتم تسوية المعاملات وفقاً للإجراءات التجارية المعتادة مع أي طرف آخر غير ذي علاقة.

تمتد الإتفاقية إلى ٧ سنوات ويمكن تجديدها تلقائياً لفترات متتالية مدة كل منها خمس سنوات في حالة رفض الشركة للتجديد يتوجب إخطار الطرف الأخرى (اتصالات) قبل ٦ اشهر من إنتهاء فترة التعاقد أما في حال رفض (اتصالات) للتجديد فيتم ذلك بإخطار الشركة قبل ١٢ شهر من إنتهاء فترة التعاقد.

أما علاقة الشركة بأطراف أخرى ذوي علاقة فهي كما يلي:

إجمالي المصاحات عن السنة المالية		طبيعة التعامل	البيان بالآلاف الريالات السعودية
٢٠٠٦م	٢٠٠٧م		
٣٧,٥٠٠	٣٧,٥٠٠	رسوم إدارية	مؤسسة الإمارات للاتصالات
٧٠,٩٨٢	٤٠,٢٢١	مصارييف الموظفين المنتدبين	
-	٧٦,٩٦٣	مصارييف إدارة أخرى	
٩٤,٨٣٠	١٣٣,٨٦١	صافي خدمات اتصالات	
١٢,١٥٦	٢,٧٩٥	خدمات تجوال	غرفة الإمارات لمقاصة البيانات

### (أ) مستحق من أطراف ذوي علاقة

٢٠٠٦م	٢٠٠٧م	
٥,١٦٢	٧١,٠٦١	مؤسسة الإمارات للاتصالات
٥,١٦٢	٧١,٠٦١	

### (ب) مستحق لأطراف ذوي علاقة

٢٠٠٦م	٢٠٠٧م	
١٧٦,٢٦٢	١٠٦,٦٤١	مؤسسة الإمارات للاتصالات
٢,٠٧٣	٤,٨٤٤	غرفة الامارات لمقاصة البيانات
١٧٩,٣٣٥	١١١,٤٨٥	

وفيما يلي طبيعة العلاقة :

مساهم مباشر بنسبة ٣٥ ٪ بالشركة .  
شركة شقيقة لمؤسسة الإمارات للاتصالات.

• مؤسسة الإمارات للاتصالات  
• غرفة الامارات لمقاصة البيانات

## ١٣ المطلوبات المتداولة الأخرى

بالآلاف الريالات السعودية		
٢٠٠٦م	٢٠٠٧م	
٢١٣,٢٠٠	٥٥٣,٥٥٨	إيرادات مؤجلة
٧,٠٩٤	٧٠,١٢٩	أخرى
٣٢٠,٢٩٤	٦٢٣,٦٨٧	

## شركة اتصالات

(شركة مساهمة سعودية)

### إيضاحات دول القوائم المالية

للسنة المالية المنتهية في ٣١ ديسمبر ٢٠٠٧م

#### ١٤ المصاريف المستدقة

٢٠٠٦م	٢٠٠٧م	بالآلاف الريالات السعودية
٣٥١,٤٧٥	٣٤٨,٧٢٩	مصرفات مستدقة لشركات اتصالات
١,٢٤٧	١٩,١٨٥	رسوم الرخصة
١٠,٠٧٥	٢٨٣,٤٩٠	رسوم مشاركة الحكومة في العوائد تجارياً
١٥,٧٠٥	٢٩,٥٠١	الإجازات المستدقة
٦,١٤٣	٣,٧٢٤	مصاريف تدريب موظفين مستدقة
١٠٥,٠٧١	١٤٢,٥١٤	مصاريف بيع و تسويق مستدقة
١٨٧,٧٩٧	٣٨٠,٣٢٠	أخرى
٦٧٧,٥١٣	١,٢٠٧,٤٦٣	

#### ١٥ الأحتياطي النظامي

طبقاً للمادة ١٢٥ من قانون الشركات بالملكة العربية السعودية، يجب ان تقوم الشركة بتجنيب ١٠% علي الأقل من صافي الدخل كأحتياطي نظامي. ويجوز أن تقرر الجمعية العامة العادية وقف هذا التجنيب متى بلغ هذا الأحتياطي نصف رأس المال. هذا الأحتياطي غير متاح للتوزيع علي المساهمين.

#### ١٦ إيرادات التشغيل

٢٠٠٦م	٢٠٠٧م	بالآلاف الريالات السعودية
١٩,٨٨٣	٢٦,٧٦٧	رسوم التشغيل
٢١٣,٧٨٦	٢٩١,٩٦٦	رسوم الاشتراك الشهرية
٤,٣٦٥,٦١٩	٦,٤١١,٧٢٦	استخدام
١,١١٠,٥٨٧	١,٤٦٢,٢٠٣	ايرادات الربط البيئي
٨١,٨٩٨	١١٠,١١١	ايرادات التجوال
٤٩,٠٤٢	١٣٧,٦٥٩	أخرى
٥,٨٤٠,٨١٥	٨,٤٤٠,٤٣٢	

#### ١٧ تكلفة الخدمات

٢٠٠٦م	٢٠٠٧م	بالآلاف الريالات السعودية
٨٥,٥٣٣	١٧٣,٠٩٦	تكلفة المستخدم من المخزون
١,٢٤٢,٢٤٣	١,٧٦٣,٢١٢	مصاريف الربط البيئي
٣٦٤,١٣٠	١٢٣,١٤٢	تكاليف التجوال المحلي والدولي
٤٤,٦٠٠	٦٣,١٣٤	رسوم الرخصة
٤٤٤,٥٨٢	٩٤٧,٥٩٤	رسوم مشاركة الحكومة في العوائد تجارياً
٢٢,٣٥٥	٣٩,٣١٣	رسوم الطيف الترددي
٢٢٢,٠٥٥	٢٨٠,٨١٥	تكاليف التراسل ومنافذ الاتصالات الدولية
١٢٦,٩٠١	٢٤٤,٥١٠	إصلاح وصيانة التقنيات
١١٤,١٦٥	١٤٣,٢٠٣	ايجار معدات الشبكة
١٣,٩٠٢	١٤,١٧٤	أخرى
٢,٦٨٠,٤٦٦	٣,٧٩٢,١٩٣	

## شركة اتصالات

(شركة مساهمة سعودية)

### إيضاحات دول القوائم المالية

للسنة المالية المنتهية في ٣١ ديسمبر ٢٠٠٧م

#### ١٨ مصاريف البيع والتسويق

٢٠٠٦م	٢٠٠٧م	بالآلاف الريالات السعودية
٣٤٧,٠١٩	٤٤٣,٥٦٤	دعاية واعلان وعمولات بيع
١٨,١٨١	٢٢,٩٨٩	أخرى
٣٦٥,٢٠٠	٤٦٦,٥٥٣	

#### ١٩ مصاريف إدارية وعمومية

٢٠٠٦م	٢٠٠٧م	بالآلاف الريالات السعودية
٣٥٩,٢٤١	٥٥٥,٨٨٥	تكاليف الموظفين
٣٠,٦٦٤	٣٨,٨٨١	ايجارات
٢٩,٢٥٧	٧٣,٤٤٨	استشارات وخدمات مهنية
٣٧,٥٠٠	٣٧,٥٠٠	رسوم إدارية
٧٠,٩٨٣	٤٠,٢٢١	مصاريف الموظفين المنتدبين
-	٧٦,٩٦٣	مصاريف إدارة أخرى
٢,٠٠٥	٤,٤٦٤	مكافآت وبدلات أعضاء مجلس الإدارة
١٤,٤٢٦	١٨,٧٦٧	تذاكر سفر وسكن
١٢٦,٣٩٥	٩٦,٩٠١	أخرى
٦٧٠,٤٧١	٩٤٣,٠٣٠	

#### ٢٠ ربحية السهم

يحتسب ربح السهم الواحد بقسمة صافي الربح على عدد الأسهم العادية الصادرة خلال الفترة علي أساس المتوسط المرجح لعدد الأسهم خلال الفترة.

#### ٢١ الزكاة

تم تقديم الأقرار الزكوي للسنتين المنتهيتين في ٣١ ديسمبر ٢٠٠٥م و ٣١ ديسمبر ٢٠٠٦م لمصلحة الزكاة والدخل. ولم تقم المصلحة حتى الآن بإصدار الربط الزكوي لتلك الأعوام.

تم تكوين مخصص للزكاة في القوائم المالية للسنة المالية المنتهية في ٣١ ديسمبر ٢٠٠٧م، وتم احتسابه طبقاً لأنظمة الزكاة والدخل بالمملكة العربية السعودية.

## شركة اتحاد اتصالات

(شركة مساهمة سعودية)

### إيضاحات دول القوائم المالية

للسنة المالية المنتهية في ٣١ ديسمبر ٢٠٠٧ م

وتتكون العناصر الرئيسية للزكاة من الأتي:

٢٠٠٦ م	٢٠٠٧ م	بالآلاف الريالات السعودية
٥,٠٠٠,٠٠٠	٥,٠٠٠,٠٠٠	رأس المال
٧,٣٤٨,١٢٩	٨,٩٢٢,٩٨١	قروض قصيرة/طويلة الأجل
١,٦٠٠,٠٠٠	-	قروض المساهمين المؤسسين
-	٢,٣٤٤	مستحق لأطراف ذوي العلاقة
٤٩,٦٦٥	٩٦٩,٥٩٩	صافي ربح السنة المعدل
٥٢,٦٥٠	٩٠,٧٨٩	رصيد المخصصات في أول المدة
١,٧٣٥,٠٣٥	٢,٠٢٩,٧٢١	إلتزامات تمويل أصول ثابتة
١٥,٧٧٥,٤٧٩	١٧,٠٢٥,٤٣٤	
<b>يخصم:</b>		
١٤,٨٢٢,١٣٠	١٤,٩٧٨,٢٧٨	صافي الموجودات الثابتة
٢٢٩,٤١٥	٢٣٨,٣٦٦	دفعات مقدمة لموردي معدات الشبكة
-	١,٨٣٦	استثمارات
١,١٦٧,٣٧٩	١,٤٧١,٨٥٤	رصيد اول المدة للخسائر المرحلة المعدلة
(٤٤٣,٤٤٥)	٣٣٥,١٠٠	وعاء الزكاة
-	٨,٣٧٨	الزكاة بواقع ٢,٥ %

تم تعديل وتسوية بعض من هذه المبالغ للوصول إلى صافي ربح السنة المعدل.

٢٠٠٦ م	٢٠٠٧ م	بالآلاف الريالات السعودية
٧٠٠,٣٥٨	١,٤٠٣,٧٥٠	صافي ربح السنة
<b>يضاف / (يخصم):</b>		
١١٣,٤٧٦	٢٥١,٤٧٨	مخصص ديون مشكوك في تحصيلها
١٠,٤٤٦	١٣,٢٥٣	مخصص مكافأة نهاية الخدمة
(٧٧٤,٦١٥)	(٦٩٨,٨٨٢)	فروقات استهلاك ومصروفات أخرى
٤٩,٦٦٥	٩٦٩,٥٩٩	

حركة مخصص الزكاة

٢٠٠٦ م	٢٠٠٧ م	بالآلاف الريالات السعودية
-	٨,٣٧٨	مخصص الزكاة للعام
-	١٥,٨٢٤	مخصص أضافي للزكاة
-	٢٤,٢٠٢	

## شركة اتحاد اتصالات

(شركة مساهمة سعودية)

### إيضاحات دول القوائم المالية

للسنة المالية المنتهية في ٢١ ديسمبر ٢٠٠٧م

## ٢٢ الأدوات المالية

تتكون الموجودات المالية للشركة من النقد بالصندوق ولدى البنوك، حسابات المدينين، مستحق من أطراف ذوي علاقة، وموجودات أخرى، أما المطلوبات المالية للشركة فتتكون من قروض قصيرة الأجل، قروض المساهمين، حسابات الدائنين، مستحقات لأطراف ذوي علاقة، مخصص مكافأة نهاية الخدمة للعاملين، ومطلوبات أخرى. تم عرض السياسات المحاسبية للموجودات المالية والمطلوبات في الإيضاح رقم ٣.

### مخاطر الائتمان

الموجودات المالية التي من المحتمل أن تتعرض إلى مخاطر الائتمان، تتكون بصورة أساسية من النقد لدى البنوك وحسابات المدينين. يتم إيداع النقدية وشبه النقدية بنوك ذات سمعة طيبة وبالتالي يكون خطر الائتمان محدوداً. أما فيما يتعلق بمخاطر الائتمان لحسابات المدينين فهي محدودة نظراً لأن إجمالي مبلغ حسابات المدينين يتوزع على عدد كبير من الحسابات.

### مخاطر العملات الأجنبية

تقوم الإدارة بمراقبة التقلبات في أسعار العملات الأجنبية بشكل متواصل. بناءً على خبرتها، تعتقد الإدارة أنه من غير الضروري التغطية ضد مخاطر العملات الأجنبية. يتم تكوين ارتباطات مالية للحد من مخاطر التغير عندما يترائي لإدارة الشركة أهميتها.

### مخاطر نسبة المربحة

لا يوجد لدى الشركة مخاطر نسبة مربحة ذات أهمية حيث أنه يتم تحديد تكلفة مربحة الودائع لدى البنوك والقروض قصيرة/طويلة الأجل وقروض المساهمين المؤسسين مسبقاً بناءً على أسعار المربحة السارية في السوق. يتم تكوين ارتباطات مالية للحد من مخاطر التغير عندما يترائي لإدارة الشركة أهميتها.

### مخاطر السيولة

تقوم الإدارة بمراقبة مخاطر السيولة بصفة دورية للتمويلات المتاحة والالتزامات الحالية والمستقبلية.

### القيمة العادلة

القيمة العادلة للموجودات والمطلوبات المالية للشركة لا تختلف جوهرياً عن المبالغ المسجلة بالدفاتر. ترى الإدارة أنها لا تتعرض لأي مخاطر هامة كما موضح أعلاه.

## ٢٣ الارتباطات والالتزامات

(أ) على الشركة إرتباطات رأسمالية ناتجة عن عقود توريد موجودات ثابتة لم يتم تنفيذها حتى تاريخ المركز المالي بلغت ٢,٦٤٥ مليار ريال سعودي في ٢١ ديسمبر ٢٠٠٧م (٢,٧٠١ مليار ريال سعودي في ٢١ ديسمبر ٢٠٠٦م)

قامت الشركة بالدخول في مشروع شراكة استراتيجي (مشروع الشبكة السعودية للألياف الضوئية) لبناء وإقامة وتشغيل شبكة ألياف ضوئية بمدى ١٢,٦٠٠ كيلومتر لربط جميع أنحاء المملكة. ملكية المشروع مقسمة بين الشركة وشركتين أخريين.

وقد دخلت الشركة في هذا المشروع لتدعيم واستكمال شبكة الهاتف المتنقل عن طريق الحصول على خدمات تكنولوجية عالية التقنية.

إجمالي تكلفة هذا المشروع تبلغ حوالي مليار ريال سعودي حصة الشركة منها ثلث هذا المبلغ. وسيتم بناء وإقامة المشروع على ٧ شبكات قطرية، تم الانتهاء من الشبكة الأولى والثانية والسابعة في يونيو ٢٠٠٧م، يوليو ٢٠٠٧م وديسمبر ٢٠٠٧م على التوالي.

من المتوقع الإنتهاء من الشبكات الأربع الأخرى حتى شهر أكتوبر ٢٠٠٨م.

(ب) قامت الشركة بتاريخ ١٨ سبتمبر ٢٠٠٧م بتوقيع مذكرة تفاهم لشراء نسبة ٩٩,٩٩% من أسهم شركة «بيانات الأولى لخدمات الشبكات» شركة ذات مسؤولية محدودة ويشتمل الشراء طبقاً للمذكرة جميع حقوق وأصول وموجودات الشركة والتزاماتها واسمها التجاري وعلاماتها التجارية الحالية والمستقبلية مقابل سعر إجمالي مقداره ١,٥ مليار ريال سعودي.

و تعتبر مذكرة التفاهم المشار إليها أعلاه لاغية دون أدنى مسؤولية علي أي من الأطراف في حالة عدم موافقة هيئة الاتصالات وتقنية المعلومات أو أي جهة حكومية أخرى على بيع وانتقال ملكية الحصص أو أي جزء منها إلى الشركة.

(ج) الالتزامات

خلال مزاوله الشركة لأنشطتها العادية رفعت ضد الشركة دعاوي قضائية ولا يتوقع ان ينتج عن تلك الدعاوي أي مبالغ جوهريه تؤثر على نتائج أعمال الشركة ومركزها المالي كما هو موضح بالقوائم المالية المرفقة.

## شركة اتحاد اتصالات

(شركة مساهمة سعودية)

### إيضاحات دول القوائم المالية

للسنة المالية المنتهية في ٣١ ديسمبر ٢٠٠٧م

#### ٢٤ الأخطاء اللاحقة

بناءً على المرسوم الملكي الكريم رقم (م/٤٠) وتاريخ ١٤٢٥/٧/٢ هـ فقد تلقت الشركة إخطاراً من المؤسسين بعزمهم تنفيذ الفقرة (الثالثة) من المرسوم الملكي الكريم وذلك من خلال بيعهم مجتمعين لعدد مائة مليون سهم من الأسهم التي يملكونها.

قرر مجلس إدارة الشركة التوصية للجمعية العامة غير العادية للشركة بالموافقة على رفع رأس مال الشركة من ٥ آلاف مليون ريال سعودي إلى ٧ آلاف مليون ريال سعودي، وذلك من خلال إصدار أسهم جديدة بالقيمة الاسمية ١٠ ريال سعودي.

بتاريخ ١٣/٢/١٤٢٩ هـ (الموافق ٢٠/٢/٢٠٠٨م) أوصى مجلس الإدارة بتوزيع ٥% من رأس المال المدفوع كإرباح عن العام المنتهي في ٣١ ديسمبر ٢٠٠٧م وبمقدار ٢٥٠ مليون ريال سعودي أي بواقع ٠,٥٠ ريال سعودي عن كل سهم.

#### ٢٥ أرقام المقارنة

تم إعادة تبويب بعض أرقام المقارنة في القوائم المالية لتتماشى مع التبويب الحالي للقوائم المالية في ٣١ ديسمبر ٢٠٠٧م.

## شركة اتحاد اتصالات

( شركة مساهمة سعودية )

### القوائم المالية الأولية وتقرير فحص مراجعي الحسابات

لفترة الثلاثة أشهر المنتهية في ٢١ مارس ٢٠٠٨

تقرير فحص القوائم المالية الأولية

السادة المساهمين  
شركة إتمام الصالات  
( شركة مساهمة سعودية )  
الرياض - المملكة العربية السعودية

نطاق الفحص

لقد فحصنا قائمة المركز المالي الأولية لشركة إتمام الصالات ( وهي شركة مساهمة سعودية ) كما في ٣١ مارس ٢٠٠٨ وقوائم المالية الأولية للدخل والنفقات النقدية لفترة الثلاثة أشهر المنتهية في ذلك التاريخ. في هذه القوائم المالية الأولية هي مسؤولية إدارة الشركة والتي أعدتها وقدمتها لنا مع كافة المعلومات والبيانات التي طلبناها.

نحن لمعدنا فحصاً محدوداً وفقاً لمعيار فحص التقارير المالية الأولية الصادر من قبل الهيئة السعودية للمعاسبين القانونيين. ويتركز الفحص المحدود بصفة أساسية من تطبيق إجراءات تحليلية على المعلومات المالية والإستثمار من الأشخاص المسجلين في الشركة عن الأمور المالية والمحاسبية. بعد هذا الفحص المحدود أقل نطاقاً من المراجعة الشاملة وفقاً لمعايير المراجعة المتعارف عليها والتي تهدف أساساً إلى إبداء رأي حول القوائم المالية ككل، لذا فإننا لا نندي مثل هذا الرأي.

نتيجة الفحص

بناءً على الفحص المحدود الذي قمنا به، لم نتمكن من إثبات وجود أية تعديلات جوهرية يمكن إبدائها على القوائم المالية الأولية المرفقة لكي تتفق مع معايير المحاسبة المتعارف عليها في المملكة العربية السعودية.

مهاويرت آند توش  
إيڤانكر أبو الخير وشركاهم

  
إيڤانكر أبو الخير  
(ممثل - قانوني ترخيص رقم ١٠١)

١٠ ربيع الثاني ١٤٢٩  
١٦ أبريل ٢٠٠٨



# شركة اتحاد اتصالات

(شركة مساهمة سعودية)

## قائمة المركز المالي الأولية ( غير مراجعة )

كما في ٣١ مارس ٢٠٠٨م

(بآلاف الريالات السعودية)

٢٠٠٧	٢٠٠٨	ايضاح	الموجودات
			<b>الموجودات المتداولة</b>
٧٢٠,٦١٤	٥٩٥,٤٧٨		النقد والنقد المماثل
١,٠٩٨,٨٨٥	١,٨٢٣,٣١٤		ذمم مدينة ، صايف
١٠,١٧٠	٣٠,٠٣٣		المطلوب من أطراف ذات علاقة
٣٠,٣٠٧	٧١,٠٣٥		مخزون
٧٣٠,٠٢٤	٨٣٨,٣٦٧		مصاريف مدفوعة مقدماً وموجودات أخرى
٢,٥٩٠,٠٠٠	٣,٣٥٨,٢٢٧		<b>مجموع الموجودات المتداولة</b>
			<b>الموجودات غير المتداولة</b>
٤,٠٦١,٧١١	٦,٠٤٢,٢٨٥	٣	الامتلاكات والمعدات ، صايف
١١,٦٧١,٧٩٣	١١,١٥٨,٣٢٨	٤	رسوم اقتناء التراخيص ، صايف
-	١,٨٣٦		استثمار في شركة تابعة
١٥,٧٣٣,٥٠٤	١٧,٢٠٢,٤٤٩		<b>مجموع الموجودات غير المتداولة</b>
١٨,٢٢٣,٥٠٤	٢٠,٥٦٠,٦٧٦		<b>مجموع الموجودات</b>
			<b>المطلوبات وحقوق المساهمين</b>
			<b>مطلوبات متداولة</b>
١٨٨,٣٣٠	١,٠١٠,٦٢٥	٥	الجزء المتداول من القرض طويل الأجل
٢,٧١٩,٠٠٦	٣,٤٥٩,٧٢٣		ذمم دائنة
-	٢٥٠,٠٠٠	٦	توزيعات أرباح مستحقة
٢٤٠,٣٢٤	٥٧,٣١٢		المطلوب لأطراف ذات علاقة
١,٤٤٨,٢٦٣	١,٨٤٨,٠١٧		مصاريف مستحقة ومطلوبات أخرى
٤,٥٩٥,٩٢٣	٦,٦٢٥,٦٧٧		<b>مجموع المطلوبات المتداولة</b>
			<b>المطلوبات غير المتداولة</b>
٨,٩٢٨,٥٤٤	٧,٩١٦,٠٣٤	٥	قرض طويل الأجل
١٥,٤٤٨	٣٠,٤٢٤		مخصص مكافأة نهاية الخدمة
٨,٩٤٣,٩٩٢	٧,٩٤٦,٤٥٨		<b>مجموع المطلوبات غير المتداولة</b>
١٣,٥٣٩,٩١٥	١٤,٥٧٢,١٣٥		<b>مجموع المطلوبات</b>
			<b>حقوق المساهمين</b>
٥,٠٠٠,٠٠٠	٥,٠٠٠,٠٠٠		رأس المال المصرح به والمصدر والقائم :
-	١٣٧,٩٥٥	٨	٥٠٠,٠٠٠,٠٠٠ سهم بقيمة اسمية ١٠ ريالاً للسهم
(٢١٦,٤١١)	٨٥٠,٥٨٦		الاحتياطي النظامي
٤,٧٨٣,٥٨٩	٥,٩٨٨,٥٤١		الأرباح المبقاة ( الخسائر المتراكمة )
١٨,٢٢٣,٥٠٤	٢٠,٥٦٠,٦٧٦		<b>مجموع حقوق المساهمين</b>
			<b>مجموع المطلوبات وحقوق المساهمين</b>

تشكل الإيضاحات المرفقة جزءاً لا يتجزأ من هذه القوائم المالية الأولية

# شركة اتحاد اتصالات

(شركة مساهمة سعودية)

## قائمة الدخل الأولية ( غير مراجعة )

لفترة الثلاثة أشهر المنتهية في ٣١ مارس ٢٠٠٨ م

(بآلاف الريالات السعودية)

٢٠٠٧	٢٠٠٨	إيضاح	
١,٨٧٦,٥٥٤	٢,٣٠٧,٧٨٨		إيرادات التشغيل
(٨٩١,١٤٦)	(١,٠٨٤,١٨٦)		تكلفة الخدمات
٩٨٥,٤٠٨	١,٢٢٣,٦٠٢		مجمعل الربح
<b>مصاريغ التشغيل :</b>			
(١٢٨,٤٩٧)	(١١٢,٠٧٣)		مصاريغ بيع وتسويق
(٢٤٣,٩٢٩)	(٣٨٥,٢٢٣)		مصاريغ إدارية وعمومية
(٢٤٢,٠٦٣)	(٢٩٢,٣٩٥)	٤ و ٣	الاستهلاك والإطفاء
(٦١٤,٤٨٨)	(٧٨٩,٦٩١)		إجمالي مصاريغ التشغيل
٣٧٠,٩٢٠	٤٣٣,٩١١		الربح من العمليات التشغيلية
(١٢٨,٧٨٤)	(١١٩,٧٥٧)	٥	مصاريغ تمويلية
٨,٤٧٤	١٤,٠٣١		إيرادات أخرى
٢٥٠,٦١٠	٣٢٨,١٨٥		الربح قبل الزكاة
-	(٢,١٧١)		مخصص الزكاة
٢٥٠,٦١٠	٣٢٦,٠١٤		الربح الصافي للفترة
<b>ربحية السهم الأساسية ( بالريالات السعودية ) :</b>			
٠,٧٤	٠,٨٧	٧	من العمليات التشغيلية
٠,٥٠	٠,٦٥	٧	من الربح الصافي للفترة

تشكل الإيضاحات المرفقة جزءاً لا يتجزأ من هذه القوائم المالية الأولية

# شركة اتحاد اتصالات

(شركة مساهمة سعودية)

## قائمة التدفقات النقدية الأولية ( غير مراجعة )

لفترة الثلاثة أشهر المنتهية في ٣١ مارس ٢٠٠٨ م

(بآلاف الريالات السعودية)

٢٠٠٧	٢٠٠٨	
		<b>التدفقات النقدية من الأنشطة التشغيلية</b>
٢٥٠,٦١٠	٣٢٨,١٨٥	الربح قبل الزكاة
		تعديلات لتسوية الربح قبل الزكاة
		إلى صافي النقد الناتج من الأنشطة التشغيلية :
١١٣,٦٩٥	١٦٤,٠٢٩	استهلاك الممتلكات والمعدات
١٢٨,٣٦٦	١٢٨,٣٦٦	إطفاء رسوم اقتناء التراخيص
٢,٦٧٠	٤,٧٨٧	مخصص مكافأة نهاية الخدمة
٣٤,٢٦٥	٢٨,٠٤٨	مخصص ديون مشكوك في تحصيلها
١١٨,٨٠٣	١١٧,٣٨٥	مصاريف تمويلية
٦٤٨,٤٠٩	٧٧٠,٨٠٠	ربح التشغيل قبل التغيرات في رأس المال العامل
		<b>التغيرات في رأس المال العامل :</b>
(٣٩٩,٠٨٤)	(٣٩١,٦٢٩)	الذمم المدينة
(٥,٠٠٩)	٤١,٠٢٨	المطلوب من أطراف ذات علاقة
٧,٧٤١	(١,٨٤٥)	المخزون
(١٣,٣٣٦)	(٢٨,٠٧٢)	المصاريف المدفوعة مقدماً والموجودات الأخرى
(٧٩,١٤٥)	٣٥٨,٧١٥	الذمم الدائنة
٦٠,٩٨٩	(٥٤,١٧٣)	المطلوب لأطراف ذات علاقة
٤٥٠,٤٥٧	١٤,٦٩٦	المصاريف المستحقة والمطلوبات الأخرى
٦٧١,٠٢٢	٧٠٩,٥٢٠	النقد الناتج من التشغيل
(٣١٨)	(٧١٢)	مخصص مكافأة نهاية الخدمة المدفوع
(٥٠٦,٢٧٢)	(١١٣,٧٠٧)	المسدد من مصاريف تمويلية
١٦٤,٤٣٢	٥٩٥,١٠١	<b>صافي النقد الناتج من الأنشطة التشغيلية</b>
		<b>التدفقات النقدية من الأنشطة الاستثمارية</b>
(٥٥,٧٤١)	(٧٠٢,٨٢١)	شراء ممتلكات ومعدات
(٥٥,٧٤١)	(٧٠٢,٨٢١)	<b>صافي النقد المستخدم في الأنشطة الاستثمارية</b>
		<b>التدفقات النقدية من الأنشطة التمويلية</b>
(٧,٥٢٣,١٠٠)	-	المسدد للقروض قصيرة الأجل
(١,٦٠٠,٠٠٠)	-	المسدد لقرض المساهمين المؤسسين طويل الأجل
٩,١٨٧,٥٠٠	-	المحصل من قرض طويل الأجل
٦٤,٤٠٠	-	<b>صافي النقد الناتج من الأنشطة التمويلية</b>
١٧٣,٠٩١	(١٠٧,٧٢٠)	<b>صافي التغير في أرصدة النقد والنقد المماثل</b>
٥٤٧,٥٢٣	٧٠٣,١٩٨	<b>النقد والنقد المماثل في بداية الفترة</b>
٧٢٠,٦١٤	٥٩٥,٤٧٨	<b>النقد والنقد المماثل في نهاية الفترة</b>
		<b>بنود غير نقدية :</b>
-	٢٥٠,٠٠٠	توزيعات أرباح مستحقة ( إيضاح ٦ )

تشكل الإيضاحات المرفقة جزءاً لا يتجزأ من هذه القوائم المالية الأولية

# شركة اتحاد اتصالات

(شركة مساهمة سعودية)

## إيضاحات حول القوائم المالية الأولية (غير مراجعة)

لفترة الثلاثة أشهر المنتهية في ٣١ مارس ٢٠٠٨ م

### ١ التكوين والنشاط

تم تأسيس شركة اتحاد اتصالات ( الشركة ) شركة مساهمة سعودية بموجب قرار مجلس الوزراء رقم ١٨٩ بتاريخ ٢٣ جمادى الثاني ١٤٢٥ هـ ( الموافق ١٠ أغسطس ٢٠٠٤ م ) وبموجب المرسوم الملكي الكريم رقم م/٤٠ بتاريخ ٢ رجب ١٤٢٥ هـ ( الموافق ١٨ أغسطس ٢٠٠٤ م ) تحت السجل التجاري رقم ١٠١٠٢٠٢٨٩٦ بتاريخ ١٤ ديسمبر ٢٠٠٤ م . تعتبر الشركة الحاصلة على الترخيص الثاني لتقديم خدمة الاتصالات المتنقلة اللاسلكية في المملكة العربية السعودية .

يتمثل النشاط الرئيسي للشركة في إنشاء وتشغيل شبكة الاتصالات اللاسلكية المتنقلة في المملكة العربية السعودية. وقد بدأت الشركة عملياتها التجارية في ٢٥ مايو ٢٠٠٥ م

أصدرت الشركة ١٠٠ مليون سهم، القيمة الاسمية للسهم الواحد ٥٠ ريال. وبموجب قرار مجلس هيئة السوق المالية رقم ٤-١٥٤-٢٠٠٦ بتاريخ ٢٧ مارس ٢٠٠٦ تم تجزئة السهم إلى خمسة أسهم اعتباراً من ٨ أبريل ٢٠٠٦ بقيمة اسمية ١٠ ريال وبالتالي أصبح عدد الأسهم الصادرة ٥٠٠ مليون سهم. يمتلك المؤسسون وهم مؤسسة الإمارات للاتصالات - اتصالات- الإمارات العربية المتحدة ٢٥٪ من رأس المال و ٦ مساهمين سعوديين ٤٥٪ من رأس المال أما النسبة المتبقية ٢٠٪ من رأس المال مطروحة للتداول ومملوكة للجمهور.

تطبيقاً للمرسوم الملكي الكريم رقم ( م/٤٠ ) وبتاريخ ٢ رجب ١٤٢٥ هـ - المؤسس لشركة اتحاد اتصالات ( موبيلي ) والذي يقضي بإدراج ٢٠٪ أخرى من الأسهم المخصصة للمساهمين المؤسسين للشركة في سوق الأسهم السعودية خلال السنة الثالثة من تاريخ تأسيس الشركة، قام المساهمون المؤسسون خلال الربع الأول لسنة ٢٠٠٨ بالتنازل عن ٢٠٪ إضافية من أسهمهم في رأس مال الشركة والبالغة ١٠٠ مليون سهم لصالح الجمهور لتصبح الحصص الجديدة : مؤسسة الإمارات للاتصالات - اتصالات - الإمارات العربية المتحدة ٢٦,٢٥٪ من رأس المال و ٦ مساهمين سعوديين ٢٣,٧٥٪ من رأس المال أما النسبة المتبقية ٤٠٪ من رأس المال مطروحة للتداول ومملوكة للجمهور كما في ٣١ مارس ٢٠٠٨ .

قرر مجلس إدارة الشركة خلال سنة ٢٠٠٧ بالتوصية للجمعية العامة غير العادية للشركة بالموافقة على رفع رأس مال الشركة من ٥,٠٠٠ مليون ريال سعودي إلى ٧,٠٠٠ مليون ريال سعودي، وذلك من خلال إصدار أسهم عادية جديدة قدرها ٢٠٠ مليون سهم وأن يكون حق الاكتتاب فيها للمساهمين المسجلين في سجل المساهمين وفق نسبة ملكية كل منهم في رأس المال، على أن يخصص ٦٠٪ من الزيادة في رأس المال للمساهمين المؤسسين و ٤٠٪ من الزيادة في رأس المال لجميع المساهمين الآخرين من غير المؤسسين وأن يتم إصدار هذه الأسهم بالقيمة الاسمية ١٠ ريال دون علاوة إصدار .

قامت الشركة خلال سنة ٢٠٠٧ بالاستثمار في شركة تابعة، شركة موبيلي انفوتك المحدودة، بنجالور - الهند بنسبة ٩٩,٩٩٪ في رأس مالها. لم تبدأ الشركة التابعة بمزاولة كامل نشاطها التجاري كما لم تقم الشركة بتوحيد القوائم المالية الأولية للشركة التابعة لعدم أهميتها النسبية.

### ٢ السياسات المحاسبية الهامة

تم إعداد القوائم المالية الأولية وفقاً لمعايير المحاسبة الصادرة عن الهيئة السعودية للمحاسبين القانونيين، وفيما يلي أهم السياسات المحاسبية المطبقة:

#### ( أ ) التقارير المالية الأولية

تقوم الشركة بإعداد التقارير المالية الأولية بما يتفق مع المعايير الصادرة عن الهيئة السعودية للمحاسبين القانونيين. وتعتبر كل فترة جزءاً أساسياً من السنة المالية، ويتم إثبات وعرض الإيرادات والمصروفات والاحتياطات المتعلقة بالفترة المالية في القوائم المالية الخاصة بنفس الفترة. إن نتائج الفترة قد لا تعطي مؤشراً دقيقاً لنتائج الأعمال للسنة المالية كاملة.

#### ( ب ) الصرف المحاسبي

تم إعداد القوائم المالية الأولية بالريال السعودي بناءً على مبدأ التكلفة التاريخية وتتبع الشركة أساس الاستحقاق المحاسبي، مع افتراض استمرارية النشاط.

#### ( ت ) استخدام التقديرات

إن إعداد القوائم المالية الأولية وفقاً لمبادئ المحاسبة المتعارف عليها يتطلب استخدام التقديرات والافتراضات التي قد تؤثر على قيمة الموجودات والمطلوبات المقيدة وعلى الإفصاح عن الموجودات والمطلوبات المحتملة في تاريخ القوائم المالية. وبالرغم من أن التقديرات مبنية على أفضل المعلومات والأحداث المتوفرة لدى الإدارة في تاريخ إصدار القوائم المالية إلا أن النتائج الفعلية النهائية قد تختلف عن هذه التقديرات.

# شركة اتصالات

(شركة مساهمة سعودية)

## إيضاحات حول القوائم المالية الأولية (غير مراجعة)

لفترة الثلاثة أشهر المنتهية في ٣١ مارس ٢٠٠٨ م

### ث) النقد والنقد المماثل

يتضمن النقد والنقد المماثل النقد في الصندوق والحسابات الجارية لدى البنوك والودائع البنكية التي تستحق خلال ثلاثة أشهر أو أقل من تاريخ شرائها.

### ج) الذمم المدينة

يتم تسجيل الذمم المدينة بصافي قيمتها القابلة للتحقق بعد تكوين مخصص كافٍ للديون المشكوك في تحصيلها. تم احتساب مخصص الديون المشكوك في تحصيلها بناءً على العمر الزمني للديون وخبرة الشركة السابقة في تحصيلها.

### ح) المخزون

يتكون المخزون من شرائح الهواتف الخلوية وبطاقات مسبقة الدفع وإعادة الشحن والهواتف الخلوية وأجهزة الاتصالات الأخرى ويسجل بالتكلفة أو صافي القيمة القابلة للتحقق أيهما أقل. وتمثل القيمة القابلة للتحقق الفرق بين سعر البيع التقديري في ظروف العمل الاعتيادية ومصاريف استكمال البيع. يتم تحديد التكلفة باستخدام طريقة المتوسط المرجح.

### خ) المخصصات

تتحقق المخصصات في القوائم المالية المرحلية عندما يكون للشركة التزاماً قائماً (قانوني أو افتراضي) نتيجة لحدث سابق ومن المحتمل أن يكون هناك تدفقات للمنافع الاقتصادية لتسوية قيمة الالتزام الذي يمكن تقديره بصورة عادلة.

### د) الممتلكات والمعدات

يتم تسجيل الممتلكات والمعدات، باستثناء الأراضي، بالتكلفة مطروحا منها الاستهلاك المتراكم. بالنسبة للأراضي والأعمال الرأسمالية تحت التنفيذ فتسجل بالتكلفة. يتم تسجيل الصيانة الدورية كمصاريف عند تكبيدها. يحمل استهلاك الممتلكات والمعدات على قائمة الدخل الأولية باستخدام طريقة القسط الثابت على مدى العمر الإنتاجي المقدر لكل منها وفقاً لنسب الاستهلاك التالية:

#### النسبة

مباني	٥%
تحسينات عقار مستأجر	١٠%
معدات شبكة الاتصالات	٥ - ١٠%
برامج وأجهزة حاسب آلي	٢٠%
معدات مكتبية ومفروشات	٢٠%
سيارات	٢٠%

تتم رسمة التجديدات والتحسينات الرئيسية إذا كانت تزيد من الإنتاجية أو العمر التشغيلي للموجودات، أما الإصلاحات والتحسينات الصغيرة فيتم تحميلها كمصاريف عند حدوثها. كما يتم إثبات الربح أو الخسارة الناتجة عن عملية التخلص من الموجودات والتي تمثل الفرق بين المتحصلات والقيمة الدفترية للموجودات في قائمة الدخل الأولية.

### ذ) الانخفاض في قيمة الموجودات

تتم مراجعة القيمة الدفترية لموجودات الشركة في تاريخ كل قائمة مالي للتحقق مما إذا كان هنالك مؤشر انخفاض دائم للموجودات. وفي حالة وجود مثل ذلك المؤشر يتم تقدير القيمة الممكن استردادها لتلك الموجودات. ويتم تحميل خسائر الانخفاض الدائم في قيمة الموجودات عندما تزيد قيمة الموجودات في الدفاتر عن القيمة الممكن استردادها لتلك الموجودات ويتم تحميل خسائر الانخفاض الدائم في قيمة الموجودات في قائمة الدخل الأولية.

### ر) رسوم اقتناء التراخيص

يتم إطفاء رسوم اقتناء التراخيص على مدة ٢٥ سنة وهو العمر النظامي للرخصة. يتم تحميل الإطفاء كمصاريف في قائمة الدخل الأولية. ويتم مراجعة رسوم التراخيص المرسلة في نهاية كل عام لتحديد أي انخفاض دائم في القيمة.

## شركة اتصالات

(شركة مساهمة سعودية)

### إيضاحات حول القوائم المالية الأولية (غير مراجعة)

لفترة الثلاثة أشهر المنتهية في ٣١ مارس ٢٠٠٨ م

#### ز) الاستثمار في الشركة التابعة

يظهر الاستثمار في شركة تابعة والتي تمتلك الشركة فيها حصة تزيد نسبة ملكيتها عن ٢٠٪ وهناك تأثيراً فعالاً للشركة عليها بموجب طريقة حقوق الملكية، بحيث يظهر الاستثمار بالكلفة ويتم تعديلها بعد ذلك في ضوء التغير في حصة الشركة في صافي أصول الشركة المستثمر بها، وتخفض قيمتها الدفترية في حالة وجود انخفاض حاد ودائم في قيمتها ويتم تحميل هذا الانخفاض على قائمة الدخل الأولية.

#### ح) الذمم الدائنة

يتم تسجيل الالتزامات الخاصة بدمم الدائنين التجارية والرأسمالية طبقاً للمبالغ المستحق سدادها في المستقبل للمعدات والسلع / الخدمات المستلمة / المقدمة .

#### د) مخصص مكافأة نهاية الخدمة

يتم احتساب مخصص مكافأة نهاية الخدمة وفقاً لأحكام نظام العمل في المملكة العربية السعودية بالإضافة إلى سياسات الشركة للموظفين.

#### ج) الزكاة

تخضع الشركة لتعليمات مصلحة الزكاة والدخل في المملكة العربية السعودية. يتم الاستدراك للزكاة وفقاً لمبدأ الاستحقاق. يتم احتساب مخصص الزكاة وفقاً للوعاء الزكوي في نهاية العام. يجري تسجيل أية فروقات بين المخصص والربط النهائي عند اعتماد الربط النهائي حيث يتم حينئذ إقفال المخصص.

#### ب) المهامات بالعملة الأجنبية

يتم تحويل المهامات بالعملة الأجنبية إلى الريال السعودي باستخدام أسعار الصرف السائدة عند حدوث تلك المعاملات، أما الموجودات والمطلوبات بالعملة الأجنبية في تاريخ قائمة المركز المالي الأولية فيتم تحويلها إلى الريال السعودي وفقاً لأسعار الصرف السائدة في تاريخ قائمة المركز المالي الأولية، وتدرج الأرباح والخسائر الناتجة عن فروق أسعار الصرف في قائمة الدخل الأولية.

#### ط) المصروفات

مصروفات البيع والتسويق هي تلك المصاريف الخاصة ببيع وتسويق منتجات الشركة وتشتمل على مصاريف العمولات والإعلانات. يتم تبويب باقي المصاريف الأخرى بخلاف تكلفة الخدمات كمصاريف إدارية وعمومية.

#### ظ) الرسوم الحكومية

تمثل الرسوم الحكومية التكاليف المترتبة على الشركة مقابل حقوق تقديم خدمات الاتصالات بالمملكة العربية السعودية كما في اتفاقيات الترخيص بما في ذلك استخدام الطيف الترددي. ويتم إثباتها في الفترات المتعلقة بها وقت الاستخدام وتدرج ضمن بند تكلفة الخدمات.

#### ع) الأدوات المالية

يتم إثبات الموجودات والمطلوبات الخاصة بالأدوات المالية عندما تصبح الشركة جزءاً من الترتيبات التعاقدية للأدوات المالية، وانعكست القيمة الدفترية لكافة الموجودات والمطلوبات في القوائم المالية الأولية مقدرة بالقيمة العادلة لها وقد حددت القيمة العادلة على أساس القرائن الموضوعية في تاريخ قائمة المركز المالي الأولية.

#### غ) مصاريف الربط البنكي

تمثل مصاريف الربط البنكي مصاريف الربط بشبكات اتصالات أجنبية ومحلية. ويتم إثباتها في فترات تنفيذ المكالمات ذات الصلة وتدرج ضمن بند تكلفة الخدمات.

#### ف) تحقق الإيرادات

يتم احتساب الإيرادات ذات العلاقة بخدمات الاتصالات للفترة عند تقديم خدمات الاتصالات للمشاركين وفقاً للأسعار المعتمدة من هيئة الاتصالات وتقنية المعلومات ويتم تحديدها بعد طرح الخصومات والمدفوعات البيعية الخاصة بفترة تحقيق الإيرادات.

يتم تحقق الإيرادات من بيع أجهزة الاتصالات وملحقاتها عند استلام المشتركين لأجهزة الاتصالات أو ملحقاتها.

#### ق) إيجارات تشغيلية

تدرج مدفوعات إيجارات التشغيل تحت إيجارات التشغيل في قائمة الدخل الأولية وفقاً لطريقة القسط الثابت على فترات الإيجارات، أما مستردات الإيجارات فيتم قيدها في قائمة الدخل الأولية مخصومة من مصروف الإيجار.

## شركة اتحاد اتصالات

(شركة مساهمة سعودية)

### إيضاحات دول القوائم المالية الأولية (غير مراجعة)

لفترة الثلاثة أشهر المنتهية في ٣١ مارس ٢٠٠٨م  
(بالآلاف الريالات السعودية)

### ٣ الممتلكات والممتلكات ، صافي

التكلفة	الأراضي	مباني	تقنيات حقل ومستأجر	ممتلكات شبكة الاتصالات	برامج وأجهزة حاسب آلي	ممتلكات مكتبية ومرورشات	سيارات	الأعمال الرأسمالية تحت التنمية	الإجمالي
١ يناير ٢٠٠٨	٤٧,٨٢٢	٨,٢٢٣	٢٤٢,١٥٤	٤,٥٥٤,٧٠٨	٤٠٨,٥٢١	١٩٣,٧٢٧	٦٨٤	٩٤٥,١٩٧	٦,٤٠١,٠٤٦
الإضافات	-	١٠	٤,٢٢١	٢٢,٠٥٥	٨,٦١٣	١١,٤٤١	٢٤	٦٨١,٢٩٩	٧٧٧,٧٦٢
التحويلات	-	-	١٦,١٦٧	٥٠٢,٧٦٦	١٩,٩٣٨	٦,٩٢٥	-	( ٥٤٥,٧٩٦ )	-
٣١ مارس ٢٠٠٨	٤٧,٨٢٢	٨,٢٤٣	٢٦٢,٦٤٢	٥,٠٧٩,٥٢٩	٤٢٧,٠٧١	٢١٢,٠٩٣	٧٠٨	١,٠٨٠,٧٠٠	٧,١٦٨,٨٠٨
<b>مجمع الاستهلاك</b>									
١ يناير ٢٠٠٨	-	٢٠٩	٥٤,٢٧٨	٦٥٨,٥٢٢	١٤٠,٩٢٢	٦٨,٠٢٥	٤٢٨	-	٩٢٢,٤٩٤
استهلاك الفترة	-	١٠٣	٧,٤٩٦	١٢٢,٢٤٠	٢٣,٦٠٥	١٠,٥١٠	٢٥	-	١٦٤,٠٢٩
٣١ مارس ٢٠٠٨	-	٤١٢	٦١,٧٧٤	٧٨٠,٧٦٢	١٦٤,٥٢٧	٧٨,٥٨٥	٤٥٣	-	١,٠٨٦,٥٢٣
<b>القيمة الدفترية الصافية</b>									
٣١ مارس ٢٠٠٨	٤٧,٨٢٢	٧,٨٣١	٢٠٠,٨٦٨	٤,٢٩٨,٧٦٧	٢٧٢,٥٢٤	١٣٣,٥٠٨	٢٥٥	١,٠٨٠,٧٠٠	٦,٠٤٢,٧٨٥
٣١ مارس ٢٠٠٧	٦,٧٤٥	-	١٤٩,٧٢٤	٢,٧٣٧,٢٢٤	٢٤٢,٤٩٢	١٠٩,٢٩٥	٢٢٦	٨١٥,٧٨٥	٤,٠٦١,٧١١

## شركة اتحاد اتصالات

(شركة مساهمة سعودية)

### إيضاحات حول القوائم المالية الأولية (غير مراجعة)

لفترة الثلاثة أشهر المنتهية في ٣١ مارس ٢٠٠٨ م

#### ٤ رسوم اقتناء التراخيص، صافي

بالآلاف الريالات السعودية	رخصة خدمات الاتصالات المتقلة	رخصة خدمات الجيل الثالث (3G)	تراخيص أخرى	إجمالي التراخيص
التكلفة في ٣١ مارس ٢٠٠٨	١٢,٢١٠,٠٠٠	٧٥٣,٧٥٠	١٥,٤٨٩	١٢,٩٧٩,٢٣٩
يخصم منها:				
مجمع الإطفاء في ١ يناير ٢٠٠٨	١,٥٩٢,٦٧٠	٩٧,٥٥١	٢,٣٢٤	١,٦٩٢,٥٤٥
إطفاء الفترة	١٢٠,٦٥١	٧,٤٥٧	٢٥٨	١٢٨,٣٦٦
مجمع الإطفاء في ٣١ مارس ٢٠٠٨	١,٧١٣,٣٢١	١٠٥,٠٠٨	٢,٥٨٢	١,٨٢٠,٩١١
الرصيد في ٣١ مارس ٢٠٠٨	١٠,٤٩٦,٦٧٩	٦٤٨,٧٤٢	١٢,٩٠٧	١١,١٥٨,٣٢٨
الرصيد في ٣١ مارس ٢٠٠٧	١٠,٩٧٩,٢٨٤	٦٧٨,٥٦٩	١٣,٩٤٠	١١,٦٧١,٧٩٣

#### ٥ القرض طويل الأجل

تم توقيع اتفاقية تمويل مع مجموعة من البنوك المحلية والإقليمية والأجنبية في ١٤ مارس ٢٠٠٧ لتمويل الشركة بقرض طويل الأجل متوافق مع أحكام الشريعة الإسلامية بقيمة ٢,٨٨ مليار دولار أمريكي ( يعادل مبلغ ١٠,٧٨ مليار ريال سعودي ) حيث تنص اتفاقية القرض المذكور أعلاه على بيع دقائق الاتصال الهوائي للبنوك المشاركة ومن ثم إعادة توزيعها على مشتركي الشركة بالنيابة عن البنوك المشاركة.

تم جدولة الحصول على القرض على النحو التالي:

- المتحصل من بيع الدقائق وإعادة توزيعها بمبلغ ٢,٤٥ مليار دولار أمريكي ( يعادل مبلغ ٩,١٩ مليار ريال سعودي ).
- قرض مرابحة لتمويل رأس المال العامل بمبلغ ٢٠٠ مليون دولار أمريكي ( يعادل مبلغ ٧٥٠ مليون ريال سعودي ).
- تمويل مرابحة بمبلغ ٢٢٥ مليون دولار أمريكي ( يعادل مبلغ ٨٤٣,٧٥ مليون ريال سعودي ).

هذا وقد قامت الشركة باستلام قيمة قرض بيع الدقائق وإعادة توزيعها في ٢٩ مارس ٢٠٠٧ والبالغ ٩,١٩ مليار ريال سعودي وتم استخدام هذا المبلغ في سداد القرض السابق بمبلغ ٧,١ مليار ريال سعودي بالإضافة إلى قروض المساهمين المؤسسين. لم يتم استخدام كلاً من قرض المرابحة لتمويل رأس المال العامل وتمويل المرابحة كما في ٣١ مارس ٢٠٠٨.

تبلغ مدة القرض أعلاه ٦ سنوات، يتم سداد القرض على أقساط نصف سنوية مجدولة، كما يتم سداد المرابحة كل ربع سنة. تم سداد القسط الأول في ٣١ ديسمبر ٢٠٠٧ على أن يتم سداد القسط الأخير في ٣١ ديسمبر ٢٠١٢.

#### ٦ توزيعات الأرباح

أقرت الجمعية العامة العادية للشركة والمنعقدة بتاريخ ٢٢ ربيع الأول ١٤٢٩هـ ( الموافق ٣٠ مارس ٢٠٠٨ م ) باعتماد توصية مجلس إدارة الشركة بتوزيع أرباح عن السنة المنتهية في ٣١ ديسمبر ٢٠٠٧، بواقع نصف ريال سعودي عن كل سهم قائم.

#### ٧ ربحية السهم

تم احتساب ربح السهم من العمليات التشغيلية وبيع السهم من الربح الصافي للفترة بتقسيم الربح من العمليات التشغيلية والربح الصافي للفترة على المتوسط المرجح لعدد الأسهم القائمة والبالغة ٥٠٠ مليون سهم كما في ٣١ مارس ٢٠٠٨.

#### ٨ الاحتياطي النظامي

تمشيا مع متطلبات نظام الشركات في المملكة العربية السعودية والنظام الأساسي للشركة، تقوم الشركة بنهاية السنة المالية بتكوين احتياطي نظامي بنسبة ١٠ بالمئة من الربح الصافي للسنة حتى يبلغ هذا الاحتياطي ٥٠ بالمئة من رأس المال. وهذا الاحتياطي غير قابل للتوزيع كأرباح.



## شركة اتصالات

(شركة مساهمة سعودية)

### إيضاحات حول القوائم المالية الأولية (غير مراجعة)

لفترة الثلاثة أشهر المنتهية في ٣١ مارس ٢٠٠٨م

## ٩ الارتباطات الرأسمالية

على الشركة ارتباطات رأسمالية ناتجة عن عقود توريد ممتلكات ومعدات لم يتم تنفيذها حتى تاريخ قائمة المركز المالي الأولية بلغت ١٦, ٢ مليار ريال سعودي في ٣١ مارس ٢٠٠٨ ( ٢٠٠٧ : ٠٨ : ٢ مليار ريال سعودي ) .

قامت الشركة بالدخول في مشروع شراكة استراتيجي ( « مشروع الشبكة السعودية للألياف الضوئية » ) مع شركتين محليتين - احدهما شركة بيانات الأولى لخدمات الشبكات والوارد ذكرها في الايضاح ١٠ لاحقاً - بتكلفة إجمالية قدرها ١ مليار ريال سعودي لبناء وإقامة وتشغيل شبكة ألياف ضوئية بمدى ٦٠٠, ١٢ كيلومتر لربط جميع أنحاء المملكة العربية السعودية بـ ٧ شبكات قطرية. إن ملكية المشروع مقسمة بالتساوي بين الشركة والشركتين المحليتين .

وقد دخلت الشركة في هذا المشروع لتدعيم واستكمال شبكة الهاتف المتنقل عن طريق الحصول على خدمات تكنولوجيا عالية التقنية. تم الانتهاء من الشبكة الأولى والثانية والسابعة في شهر يونيو ٢٠٠٧ ويوليو ٢٠٠٧ وديسمبر ٢٠٠٧ ، على التوالي. من المتوقع الانتهاء من الشبكات الأربع الأخرى خلال شهر أكتوبر ٢٠٠٨م.

## ١٠ مذكرة تفاهم لشراء حصص شركاء في شركة ذات مسؤولية محدودة

قامت الشركة بتاريخ ١٨ سبتمبر ٢٠٠٧ ، بتوقيع مذكرة تفاهم لشراء نسبة ٩٩, ٩٩% من حصص الشركاء في شركة بيانات الأولى لخدمات الشبكات، شركة سعودية ذات مسؤولية محدودة ويشتمل الشراء طبقاً للمذكرة جميع حقوق وأصول وموجودات الشركة والتزاماتها واسمها التجاري وعلاماتها التجارية الحالية والمستقبلية مقابل سعر شراء إجمالي قدره ١, ٥٠ مليار ريال سعودي.

وتعتبر مذكرة التفاهم المشار إليها أعلاه لاغية دون أدنى مسؤولية على أي من أطراف التعاقد في حالة عدم موافقة أية جهة حكومية على بيع وانتقال ملكية الحصص أو أي جزء منها إلى الشركة. هذا وقد وافقت هيئة الاتصالات وتقنية المعلومات بتاريخ ٨ ربيع الأول ١٤٢٩هـ ( الموافق ١٦ مارس ٢٠٠٨م ) على شراء ٩٩, ٩٩% من حصص الشركاء في شركة بيانات الأولى لخدمات الشبكات.

## ١١ أرقام المقارنة

تم إعادة تبويب بعض أرقام فترة المقارنة لتتفق مع أرقام الفترة الحالية .

## شركة اتحاد اتصالات

( شركة مساهمة سعودية )

### القوائم المالية الأولية الموحدة وتقرير فحص مراجعي الحسابات

لفتري الثلاثة والستة أشهر المنتهيتين في ٣٠ يونيو ٢٠٠٨



# شركة اتحاد اتصالات

(شركة مساهمة سعودية)

## قائمة المركز المالي الأولية الموحدة ( غير مراجعة )

كما في ٣٠ يونيو ٢٠٠٨م

(بآلاف الريالات السعودية)

٢٠٠٧	٢٠٠٨	ايضاح	
(غير موحدة)	(موحدة)		
<b>الموجودات</b>			
<b>الموجودات المتداولة</b>			
٥٩١,٦٦٦	١٨٦,٣٩٠		النقد والنقد المماثل
٤١٧,٥١٨	٢,٣٠١,٩٤٨		ذمم مدينة ، صافي
٦٣,٩٤٤	١١,٧٢١		مطلوب من أطراف ذات علاقة
٢٦,٢٨٠	٨٥,٦٣٥		مخزون
٨٨٧,٧٨٦	٨٦٥,٢٣٤		مصاريف مدفوعة مقدماً وموجودات أخرى
١,٩٨٧,٢٩٤	٣,٤٥٠,٩٢٨		<b>مجموع الموجودات المتداولة</b>
<b>الموجودات غير المتداولة</b>			
٤,١٩١,٠٥٤	٦,٩٦٤,٢٥٦	٣	الممتلكات والمعدات ، صافي
١١,٥٤٣,٤٢٧	١١,١٨٣,٦٧٣	٤	رسوم اقتناء التراخيص ، صافي
-	١,٤٦٦,٨٦٥		الشهرة
١,٨٣٦	-	١	استثمار في شركة تابعة غير موحدة
١٥,٧٣٦,٣١٧	١٩,٦١٤,٧٩٤		<b>مجموع الموجودات غير المتداولة</b>
١٧,٧٢٣,٦١١	٢٣,٠٦٥,٧٢٢		<b>مجموع الموجودات</b>
<b>المطلوبات وحقوق المساهمين</b>			
<b>مطلوبات متداولة</b>			
-	١,٥٠٣,٨٦٣	٥	قرض قصير الأجل
٦٩٣,٨٠٩	١,١٤٨,٤٣٨	٥	الجزء المتداول من قرض طويل الأجل
١,٧٢٥,٠٣٧	٤,٣٥٣,٦٩٣		ذمم دائنة
١٥٨,٤١٧	٦٩,٥٩٣		المطلوب لأطراف ذات علاقة
١,٦٢٧,٨٣٥	٢,٢٤٠,٥٤٤		مصاريف مستحقة ومطلوبات أخرى
٤,٢٠٥,٠٩٨	٩,٣١٦,١٣١		<b>مجموع المطلوبات المتداولة</b>
<b>المطلوبات غير المتداولة</b>			
٨,٤١٢,١٢٧	٧,٢٧٧,٠٣٩	٥	قرض طويل الأجل
١٨,٩٤٢	٣٥,٦٠٤		مخصص مكافأة نهاية الخدمة
٨,٤٣١,٠٧٩	٧,٣١٢,٦٤٣		<b>مجموع المطلوبات غير المتداولة</b>
١٢,٦٣٦,١٧٧	١٦,٦٢٨,٧٧٤		<b>مجموع المطلوبات</b>
<b>حقوق المساهمين</b>			
٥,٠٠٠,٠٠٠	٥,٠٠٠,٠٠٠		رأس المال المصرح به والمصدر والقائم :
-	١٣٧,٩٥٥	١	٥٠٠,٠٠٠,٠٠٠ سهم بقيمة اسمية ١٠ ريال للسهم
٨٧,٤٣٤	١,٢٩٨,٩٩٣	٨	الاحتياطي النظامي
٥,٠٨٧,٤٣٤	٦,٤٣٦,٩٤٨		الأرباح المبقاة
١٧,٧٢٣,٦١١	٢٣,٠٦٥,٧٢٢		<b>مجموع حقوق المساهمين</b>
			<b>مجموع المطلوبات وحقوق المساهمين</b>

تشكل الإيضاحات المرفقة جزءاً لا يتجزأ من هذه القوائم المالية الأولية الموحدة

# شركة اتحاد اتصالات

(شركة مساهمة سعودية)

## قائمة الدخل الأولية الموحدة ( غير مراجعة )

لفترتي الثلاثة والستة أشهر المنتهيتين في ٣٠ يونيو ٢٠٠٨م

( بالآلاف الريالات السعودية )

لفترة الستة أشهر المنتهية في		لفترة الثلاثة أشهر المنتهية في		إيضاح	
٣٠ يونيو ٢٠٠٧	٣٠ يونيو ٢٠٠٨	٣٠ يونيو ٢٠٠٧	٣٠ يونيو ٢٠٠٨		
( غير موحدة )	( موحدة )	( غير موحدة )	( موحدة )		
٣,٩٠٥,١٦٢	٤,٨٥١,٣٤١	٢,٠٢٨,٦٠٨	٢,٥٤٣,٥٥٣		إيرادات التشغيل
(١,٨١٠,٨٥٦)	(٢,٢١٤,٧٢٨)	(٩١٩,٧٠٩)	(١,١٣٠,٥٤٢)		تكلفة الخدمات
٢,٠٩٤,٣٠٦	٢,٦٣٦,٦١٣	١,١٠٨,٨٩٩	١,٤١٣,٠١١		إجمالي الربح
<b>مصاريف التشغيل :</b>					
(٣٥١,١٧٣)	(٣٨٠,٧٦٨)	(١٨١,١٦٠)	(١٩٩,٢٧٧)		مصاريف بيع وتسويق
(٤٥٨,٢٢١)	(٦٧٩,٣٧٩)	(٢٥٥,٨٠٨)	(٣٦٣,٥٧٤)		مصاريف إدارية وعمومية
(٤٨٤,٩٥٠)	(٦١٢,١٠٩)	(٢٤٢,٨٨٩)	(٣١٩,٧١٤)	٤ و ٣	الاستهلاك والإطفاء
(١,٢٩٤,٣٤٤)	(١,٦٧٢,٢٥٦)	(٦٧٩,٨٥٧)	(٨٨٢,٥٦٥)		إجمالي مصاريف التشغيل
٧٩٩,٩٦٢	٩٦٤,٣٥٧	٤٢٩,٠٤٢	٥٣٠,٤٤٦		الربح من العمليات التشغيلية
(٣٦١,٢٦٤)	(٢٠٤,٥٤٦)	(١٣٢,٤٨٠)	(٨٤,٧٨٩)	٥	مصاريف تمويلية
١٥,٧٥٧	١٩,٢٦٧	٧,٢٨٣	٥,٢٣٦		إيرادات أخرى
٥٥٤,٤٥٥	٧٧٩,٠٧٨	٣٠٣,٨٤٥	٤٥٠,٨٩٣		الربح قبل الزكاة
-	(٤,٦٥٧)	-	(٢,٤٨٦)		الزكاة
٥٥٤,٤٥٥	٧٧٤,٤٢١	٣٠٣,٨٤٥	٤٤٨,٤٠٧		الربح الصافي للفترة
<b>ربحية السهم الأساسية</b>					
<b>( بالريالات السعودية ) :</b>					
١,٦٠	١,٩٣	٠,٨٦	١,٠٦	٧	من العمليات التشغيلية للفترة
١,١١	١,٥٥	٠,٦١	٠,٩	٧	من الربح الصافي للفترة

تشكل الإيضاحات المرفقة جزءاً لا يتجزأ من هذه القوائم المالية الأولية الموحدة

# شركة اتحاد اتصالات

(شركة مساهمة سعودية)

## قائمة التدفقات النقدية الأولية الموحدة ( غير مراجعة )

لفترة الستة أشهر المنتهية في ٣٠ يونيو ٢٠٠٨م

(بآلاف الريالات السعودية)

٢٠٠٧	٢٠٠٨	
(غير موحدة)	(موحدة)	
		<b>التدفقات النقدية من الأنشطة التشغيلية</b>
٥٥٤,٤٥٥	٧٧٩,٠٧٨	الربح قبل الزكاة
		تعديلات لتسوية الربح قبل الزكاة إلى صافي النقد الناتج من الأنشطة التشغيلية :
٢٢٨,٢١٨	٣٥٣,٩٧٦	استهلاك
٢٥٦,٧٣٣	٢٥٨,١٣٣	إطفاء رسوم اقتناء التراخيص
٦,٤٨٤	٩,٥٤٢	مخصص مكافأة نهاية الخدمة
٨٤,٥٧١	٥٣,٩٠٠	مخصص ديون مشكوك في تحصيلها
٢٦٠,٤٧٠	١٩٨,٣٢٣	مصاريف تمويلية
١,٣٩٠,٩٣١	١,٦٥٢,٩٥٢	<b>ربح التشغيل قبل التغييرات في رأس المال العامل</b>
		التغييرات في رأس المال العامل :
٢٣١,٩٧٧	(٨٩١,٨٣٥)	الذمم المدينة
(٥٨,٧٨٢)	٥٩,٣٤٠	المطلوب من أطراف ذات علاقة
١١,٦٦٦	(٤,٥٦١)	المخزون
(١٧١,٠٩٩)	(٢٩,٦٨٢)	المصاريف المدفوعة مقدماً والموجودات الأخرى
(٨٦٧,٠٨٩)	٦٥٤,٠٠١	الذمم الدائنة
(٢٠,٩١٨)	(٤٩,٨٩٢)	المطلوب لأطراف ذات علاقة
٦٣٠,٠٢٩	٣٩٥,٥٧٨	المصاريف المستحقة والمطلوبات الأخرى
(٦٣٨)	(١,٢٨٣)	مخصص مكافأة نهاية الخدمة المسدد
-	(٧,٥١٧)	الزكاة المسددة
(٦٥٨,٨٦٥)	(١٨٦,٦٥٢)	المسدد من مصاريف تمويلية
٤٨٧,٢١٢	١,٥٩٠,٤٤٩	<b>صافي النقد الناتج من الأنشطة التشغيلية</b>
		<b>التدفقات النقدية من الأنشطة الاستثمارية</b>
-	(٣٥,٠٧١)	حيازة / تأسيس شركات تابعة
(٥٠٥,٦٣٣)	(١,٣٦١,٧٨٠)	شراء ممتلكات ومعدات
(١,٨٣٦)	١,٨٣٦	الاستثمار في شركة تابعة غير موحدة
-	(١,٤٦٦,٨٦٥)	الشهرة المكتسبة من حيازة شركة تابعة
(٥٠٧,٤٦٩)	(٢,٨٦١,٨٨٠)	<b>صافي النقد المستخدم في الأنشطة الاستثمارية</b>
		<b>التدفقات النقدية من الأنشطة التمويلية</b>
-	١,٥٠٠,٠٠٠	المتحصل من قرض قصير الأجل
(٧,٥٢٣,١٠٠)	(٥٠٥,٣١٣)	المسدد من قروض قصيرة الأجل
(١,٦٠٠,٠٠٠)	-	المسدد لقرض المساهمين المؤسسين طويل الأجل
٩,١٨٧,٥٠٠	-	المتحصل من قرض طويل الأجل
-	(٢٥٠,٠٠٠)	توزيعات أرباح نقدية
٦٤,٤٠٠	٧٤٤,٦٨٧	<b>صافي النقد الناتج من الأنشطة التمويلية</b>
٤٤,١٤٣	(٥٢٦,٧٤٤)	صافي التغير في أرصدة النقد والنقد المماثل
-	٩,٩٣٦	النقد المستحوذ من حيازة / تأسيس الشركات التابعة
٥٤٧,٥٢٣	٧٠٣,١٩٨	النقد والنقد المماثل في بداية الفترة
٥٩١,٦٦٦	١٨٦,٣٩٠	النقد والنقد المماثل في نهاية الفترة

تشكل الإيضاحات المرفقة جزءاً لا يتجزأ من هذه القوائم المالية الأولية الموحدة

# شركة اتحاد اتصالات

(شركة مساهمة سعودية)

## إيضاحات حول القوائم المالية الأولية المودعة (غير مراجعة)

لفتري الثلاثة والسنة أشهر المنتهيتين في ٣٠ يونيو ٢٠٠٨م

### ١ التكوين والنشاط

تم تأسيس شركة اتحاد اتصالات ( الشركة ) شركة مساهمة سعودية بموجب قرار مجلس الوزراء رقم ١٨٩ بتاريخ ٢٣ جمادى الثاني ١٤٢٥هـ (الموافق ١٠ أغسطس ٢٠٠٤م) وبموجب المرسوم الملكي الكريم رقم م/٤٠ بتاريخ ٢ رجب ١٤٢٥هـ (الموافق ١٨ أغسطس ٢٠٠٤م) تحت السجل التجاري رقم ١٠١٠٢٠٢٨٩٦ بتاريخ ١٤ ديسمبر ٢٠٠٤م والمسجل في مدينة الرياض . تعتبر الشركة الحاصلة على الترخيص الثاني لتقديم خدمة الاتصالات المتنقلة اللاسلكية في المملكة العربية السعودية .

أصدرت الشركة ١٠٠ مليون سهم، القيمة الاسمية للسهم الواحد ٥٠ ريال . وبموجب قرار مجلس هيئة السوق المالية رقم ٤-١٥٤-٢٠٠٦ بتاريخ ٢٧ مارس ٢٠٠٦ تم تجزئة السهم إلى خمسة أسهم اعتباراً من ٨ ابريل ٢٠٠٦ بقيمة اسمية ١٠ ريال وبالتالي أصبح عدد الأسهم الصادرة ٥٠٠ مليون سهم. يمتلك المؤسسون وهم مؤسسة الإمارات للاتصالات - اتصالات- الإمارات العربية المتحدة ٢٥٪ من رأس المال و ٦ مساهمين سعوديين ٤٥٪ من رأس المال أما النسبة المتبقية ٢٠٪ من رأس المال مطروحة للتداول ومملوكة للجمهور .

تطبيقاً للمرسوم الملكي الكريم رقم ( م/٤٠ ) وبتاريخ ٢ رجب ١٤٢٥هـ - المؤسس لشركة اتحاد اتصالات ( موبيلي ) والذي يقضي بإدراج ٢٠٪ أخرى من الأسهم المخصصة للمساهمين المؤسسين للشركة في سوق الأسهم السعودية خلال السنة الثالثة من تاريخ تأسيس الشركة ، قام المساهمون المؤسسون خلال الربع الأول لسنة ٢٠٠٨ بالتنازل عن ٢٥٪ إضافية من أسهمهم في رأس مال الشركة والبالغة ١٠٠ مليون سهم لصالح الجمهور لتصبح الحصص الجديدة : مؤسسة الإمارات للاتصالات - اتصالات - الإمارات العربية المتحدة ٢٥ ، ٢٦ ٪ من رأس المال و ٦ مساهمين سعوديين ٢٣ ، ٧٥ ٪ من رأس المال أما النسبة المتبقية ٤٠٪ من رأس المال مطروحة للتداول ومملوكة للجمهور كما في ٣٠ يونيو ٢٠٠٨ .

قرر مجلس إدارة الشركة خلال سنة ٢٠٠٧ بالتوصية للجمعية العامة غير العادية للشركة بالموافقة على رفع رأس مال الشركة من ٥ ، ٠٠٠ مليون ريال سعودي إلى ٧ ، ٠٠٠ مليون ريال سعودي ، وذلك من خلال إصدار أسهم عادية جديدة قدرها ٢٠٠ مليون سهم وأن يكون حق الاكتتاب فيها للمساهمين المسجلين في سجل المساهمين وفق نسبة ملكية كل منهم في رأس المال ، على أن يخصص ٦٠٪ من الزيادة في رأس المال للمساهمين المؤسسين و ٤٠٪ من الزيادة في رأس المال لجميع المساهمين الآخرين من غير المؤسسين و أن يتم إصدار هذه الأسهم بالقيمة الاسمية ١٠ ريال دون علاوة إصدار .

قامت الشركة خلال سنة ٢٠٠٧ بالاستثمار في شركة تابعة ، شركة موبيلي انفوتك المحدودة ، بنجالور - الهند بنسبة ٩٩ ، ٩٩٪ في رأس مالها والتي زاوت كامل نشاطها التجاري خلال سنة ٢٠٠٨ .

قامت الشركة خلال سنة ٢٠٠٨ ، بجائزة ما نسبته ٩٩٪ من حصص الشركاء في شركة بيانات الأولى لخدمات الشبكات ، شركة سعودية ذات مسؤولية محدودة ويشتمل الشراء جميع حقوق وأصول وموجودات الشركة والتزاماتها واسمها التجاري وعلاماتها التجارية الحالية والمستقبلية مقابل سعر شراء إجمالي قدره ١ ، ٥ مليار ريال سعودي والذي نتج عنه شهره بمبلغ ١ ، ٤٧ مليار ريال سعودي كما في ٣٠ يونيو ٢٠٠٨ .

قامت الشركة خلال سنة ٢٠٠٨ ، بالاستثمار في شركة تابعة ، شركة اتحاد اتصالات للاستثمار التجاري ، شركة سعودية ذات مسؤولية محدودة بنسبة ٩٥٪ في رأس مالها. هذا ولم تبدأ الشركة بمزاولة نشاطها التجاري بعد .

## شركة اتصالات

(شركة مساهمة سعودية)

### إيضاحات حول القوائم المالية الأولية الموحدة (غير مراجعة)

لفتري الثلاثة والستة أشهر المنتهيتين في ٣٠ يونيو ٢٠٠٨م

لأغراض اعداد قائمة التدفقات النقدية الأولية الموحدة لفترة الستة أشهر المنتهية في ٣٠ يونيو ٢٠٠٨ ، فان صافي القيمة الدفترية لموجودات ومطلوبات الشركات التابعة سابقة الذكر كما في تاريخ الحيازة / التأسيس هي على النحو التالي :

بآلاف الريالات السعودية	شركة موبيلي انفوتك المحدودة	شركة بيانات الأولك لخدمات الشبكات	شركة اتصالات للتجاري	المجموع
نقد وتقد مماثل	٩,٨٣٦	-	١٠٠	٩,٩٣٦
ذمم مدينة	-	٤,٢٨٠	-	٤,٢٨٠
مخزون	-	١١,٨٨٤	-	١١,٨٨٤
مصاريف مدفوعة مقدما وموجودات اخرى	-	٢٥,٢٥٧	-	٢٥,٢٥٧
ممتلكات ومعدات، صافي	-	٣٤٥,١١٨	-	٣٤٥,١١٨
رسوم اقتناء التراخيص ، صافي	-	١٥٥,١١٢	-	١٥٥,١١٢
استثمارات	-	-	١٥,٠٠٠	١٥,٠٠٠
<b>مجموع الموجودات</b>	<b>٩,٨٣٦</b>	<b>٥٤١,٦٥١</b>	<b>١٥,١٠٠</b>	<b>٥٦٦,٥٨٧</b>
ذمم دائنة	-	(٤٩٠,٨٤٢)	-	(٤٩٠,٨٤٢)
مطلوبات مستحقة وأرصدة دائنة أخرى	-	(١٦,٦٧٧)	-	(١٦,٦٧٧)
مخصص مكافأة نهاية الخدمة	-	(٩٩٦)	-	(٩٩٦)
مطلوب لأطراف ذات علاقة	(٨,٠٠٠)	-	(١٥,٠٠٠)	(٢٣,٠٠٠)
<b>مجموع المطلوبات</b>	<b>(٨,٠٠٠)</b>	<b>(٥٠٨,٥١٦)</b>	<b>(١٥,٠٠٠)</b>	<b>(٥٣١,٥١٦)</b>
<b>صافي الموجودات</b>	<b>١,٨٣٦</b>	<b>٣٣,١٣٥</b>	<b>١٠٠</b>	<b>٣٥,٠٧١</b>

يتمثل النشاط الرئيسي للشركة في إنشاء وتشغيل شبكة الاتصالات اللاسلكية المتنقلة في المملكة العربية السعودية. وقد بدأت الشركة عملياتها التجارية في ٢٥ مايو ٢٠٠٥م

تتمثل النشاطات الرئيسية للشركات التابعة بما يلي :

- تطوير البرامج التقنية لأغراض الشركة وتقديم خدمات الدعم الفني لتقنية المعلومات .
- تنفيذ عقود صيانة شبكات الاتصالات السلكية واللاسلكية وتركيب أنظمة الحاسب الالي المتعلقة بها .
- تجارة الجملة والتجزئة في المعدات والالات والاجهزة الالكترونية والكهربائية واجهزة الاتصالات السلكية واللاسلكية والاستيراد و التصدير للغير .

## ٢ السياسات المحاسبية الهامة

تم إعداد القوائم المالية الأولية الموحدة وفقاً لمعايير المحاسبة الصادرة عن الهيئة السعودية للمحاسبين القانونيين ، وفيما يلي أهم السياسات المحاسبية المطبقة :

### ( أ ) أسس العرض

إن القوائم المالية الأولية الموحدة لفترة الستة أشهر المنتهية في ٣٠ يونيو ٢٠٠٨ هي القوائم المالية الأولية الموحدة للشركة وشركتها التابعة والتي تم توحيدها خلال الفترة المنتهية في ذلك التاريخ . إن القوائم المالية الموحدة تغطي الفترة من ١ يناير ٢٠٠٨ ولغاية ٣٠ يونيو ٢٠٠٨ ، بينما أرقام المقارنة لفترة الستة أشهر المنتهية في ٣٠ يونيو ٢٠٠٧ فتتمثل القوائم المالية الأولية المنفردة ( « غير الموحدة » ) للشركة .

### ( ب ) أسس توحيد القوائم المالية

تتضمن القوائم المالية الأولية الموحدة المرفقة القوائم المالية للشركة وشركاتها التابعة التالية بعد استبعاد المعاملات المتبادلة بين هذه الشركات بالإضافة إلى الأرباح ( الخسائر ) الناتجة من هذه العمليات مع الشركات التابعة . يتم تصنيف الشركة المستثمر بها كشركة تابعة بناءً على درجة السيطرة التي تمارسها الشركة على تلك الشركات مقارنة بالشركاء الآخرين واعتباراً من التاريخ الفعلي لممارسة السيطرة .



## شركة اتحاد اتصالات

(شركة مساهمة سعودية)

### إيضاحات دول القوائم المالية الأولية الموحدة (غير مراجعة)

لفتري الثلاثة والسنة أشهر المنتهيتين في ٣٠ يونيو ٢٠٠٨م

تم احتساب حصة الملكية في صافي أرباح ( خسائر ) الشركات التابعة بنسبة ١٠٠٪ على أساس الاستثمار المباشر في رأس مال الشركات التابعة والاستثمار غير المباشر من قبل بعض المساهمين والذين تازلوا عن ملكية الحصص لصالح الشركة كما في ٣٠ يونيو ٢٠٠٨ :

الاسم	بلد المنشأ	نسبة الملكية	
		مباشرة	غير مباشرة
شركة موبايلى انفوتك المحدودة	الهند	٩٩,٩٩٪	٠,٠١٪
شركة بيانات الاولى لخدمات الشبكات	المملكة العربية السعودية	٩٩,٠٠٪	١,٠٠٪
شركة اتحاد اتصالات للاستثمار التجاري	المملكة العربية السعودية	٩٥,٠٠٪	٥,٠٠٪

### ت) القوائم المالية الأولية الموحدة

تقوم الشركة بإعداد التقارير المالية الأولية الموحدة بما يتفق مع المعايير الصادرة عن الهيئة السعودية للمحاسبين القانونيين . وتعتبر كل فترة جزءاً أساسياً من السنة المالية ، ويتم إثبات وعرض الإيرادات والمصروفات والاحتياطات المتعلقة بالفترة المالية في القوائم المالية الأولية الموحدة الخاصة بنفس الفترة . إن نتائج الفترة قد لا تعطي مؤشراً دقيقاً لنتائج الأعمال للسنة المالية كاملة .

### ث) الصرف المحاسبي

تم إعداد القوائم المالية الأولية الموحدة بالريال السعودي بناءً على مبدأ التكلفة التاريخية وتتبع الشركة أساس الاستحقاق المحاسبي، مع افتراض استمرارية النشاط .

### ج) استخدام التقديرات

إن إعداد القوائم المالية الأولية الموحدة وفقاً للمبادئ المحاسبية المتعارف عليها يتطلب استخدام التقديرات والافتراضات التي قد تؤثر على قيمة الموجودات والمطلوبات المقيدة وعلى الإفصاح عن الموجودات والمطلوبات المحتملة في تاريخ القوائم المالية الأولية الموحدة وبالرغم من أن التقديرات مبنية على أفضل المعلومات والأحداث المتوفرة لدى الإدارة في تاريخ إصدار القوائم المالية الأولية الموحدة إلا أن النتائج الفعلية النهائية قد تختلف عن هذه التقديرات .

### ح) النقد والنقد المماثل

يتضمن النقد والنقد المماثل النقد في الصندوق والحسابات الجارية لدى البنوك والودائع البنكية التي تستحق خلال ثلاثة أشهر أو أقل من تاريخ اقتنائها .

### خ) الذمم المدينة

يتم تسجيل الذمم المدينة بصافي قيمتها القابلة للتحقق بعد تكوين مخصص كافٍ للديون المشكوك في تحصيلها . تم احتساب مخصص الديون المشكوك في تحصيلها بناءً على العمر الزمني للديون وخبرة الشركة السابقة في تحصيلها .

### د) المخزون

يتكون المخزون من شرائح الهواتف الخلوية وبطاقات مسبقة الدفع وإعادة الشحن والهواتف الخلوية وأجهزة الاتصالات الأخرى ويسجل بالتكلفة أو صافي القيمة القابلة للتحقق أيهما أقل . وتمثل القيمة القابلة للتحقق الفرق بين سعر البيع التقديري في ظروف العمل الاعتيادية ومصاريف استكمال البيع . يتم تحديد التكلفة باستخدام طريقة المتوسط المرجح .

### ذ) المخصصات

تتحقق المخصصات في القوائم المالية الأولية عندما يكون للشركة التزاماً قائماً ( قانوني أو افتراضي ) نتيجة لحدث سابق ومن المحتمل أن يكون هناك تدفقات للمنافع الاقتصادية لتسوية قيمة الالتزام الذي يمكن تقديره بصورة عادلة .

## شركة اتصالات

(شركة مساهمة سعودية)

### إيضاحات حول القوائم المالية الأولية المودعة (غير مراجعة)

لفتري الثلاثة والسنة أشهر المنتهيتين في ٣٠ يونيو ٢٠٠٨م

#### (ر) الممتلكات والمعدات

يتم تسجيل الممتلكات والمعدات، باستثناء الأراضي، بالتكلفة مطروحا منها الاستهلاك المتراكم. بالنسبة للأراضي والأعمال الرأسمالية تحت التنفيذ فتسجل بالتكلفة. يتم تسجيل الصيانة الدورية كمصاريف عند تكبدها. يحمل استهلاك الممتلكات والمعدات على قائمة الدخل الأولية الموحدة باستخدام طريقة القسط الثابت على مدى العمر الإنتاجي المقدر لكل منها وفقاً لنسب الاستهلاك التالية:

النسبة	مباني
٥%	تحسينات عقار مستأجر
١٠%	معدات شبكة الاتصالات
٥ - ٢٠%	برامج وأجهزة حاسب آلي
٢٠%	معدات مكتبية ومفروشات
٢٠% - ٢٥%	سيارات

تتم رسمة التجديدات والتحسينات الرئيسية إذا كانت تزيد من الإنتاجية أو العمر التشغيلي للموجودات، أما الإصلاحات والتحسينات الصغيرة فيتم تحميلها كمصاريف عند حدوثها. كما يتم إثبات الربح أو الخسارة الناتجة عن عملية التخلص من الموجودات والتي تمثل الفرق بين المتحصلات والقيمة الدفترية للموجودات في قائمة الدخل الأولية الموحدة.

#### (ز) الانخفاض في قيمة الموجودات

تتم مراجعة القيمة الدفترية لموجودات الشركة في تاريخ كل قائمة مركز مالي للتحقق مما إذا كان هنالك مؤشر انخفاض دائم للموجودات. وفي حالة وجود مثل ذلك المؤشر يتم تقدير القيمة الممكن استردادها لتلك الموجودات. ويتم تحميل خسائر الانخفاض الدائم في قيمة الموجودات عندما تزيد قيمة الموجودات في الدفاتر عن القيمة الممكن استردادها لتلك الموجودات ويتم تحميل خسائر الانخفاض الدائم في قيمة الموجودات في قائمة الدخل الأولية الموحدة.

#### (ح) رسوم اقتناء التراخيص

يتم إطفاء رسوم اقتناء التراخيص على مدة ٢٥ سنة وهو العمر النظامي للرخصة. يتم تحميل الإطفاء كمصاريف في قائمة الدخل الأولية الموحدة. ويتم مراجعة رسوم التراخيص المرسمة في نهاية كل عام لتحديد أي انخفاض دائم في القيمة.

#### (ط) الشهرة

تمثل الشهرة الفرق بين القيمة المدفوعة لشراء شركة تابعة والقيمة الدفترية لهذه الشركة كما في تاريخ الشراء (الحيازة). تم تحديد أسعار الشراء على أساس القيم العادية في تواريخ الشراء. يتم قياس الشهرة في نهاية كل فترة مالية وإظهارها في القوائم المالية الموحدة وفقاً لتكلفتها بعد تعديلها بمقدار الهبوط في قيمتها (إن وجد).

#### (ي) الذمم الدائنة

يتم تسجيل الالتزامات الخاصة بدمج الدائنين التجارية والرأسمالية طبقاً للمبالغ المستحق سدادها في المستقبل للمعدات والسلع / الخدمات المستلمة / المقدمة.

#### (ك) مخصص مكافأة نهاية الخدمة

يتم احتساب مخصص مكافأة نهاية الخدمة وفقاً لأحكام نظام العمل في المملكة العربية السعودية بالإضافة إلى سياسات الشركة للموظفين.

#### (ل) الزكاة وضريبة الدخل

تخضع الشركة لتعليمات مصلحة الزكاة والدخل في المملكة العربية السعودية. يتم الاستدراك للزكاة وفقاً لمبدأ الاستحقاق. يتم احتساب مخصص الزكاة وفقاً للوعاء الزكوي في نهاية العام. يجري تسجيل أية فروقات بين المخصص والربط النهائي عند اعتماد الربط النهائي حيث يتم حينئذ إقفال المخصص.

تتمتع الشركة التابعة، شركة موبايلى انفوتك المحدودة - الهند بإعفاء ضريبي لمدة ثلاث سنوات تبدأ من تاريخ النشاط وتنتهي في سنة ٢٠١٠.

## شركة اتصالات

(شركة مساهمة سعودية)

### إيضاحات حول القوائم المالية الأولية الموحدة (غير مراجعة)

لفتري الثلاثة والسنة أشهر المنتهيتين في ٣٠ يونيو ٢٠٠٨م

#### ظ) المهامات بالعملة الأجنبية

يتم تحويل المعاملات بالعملة الأجنبية إلى الريال السعودي باستخدام أسعار الصرف السائدة عند حدوث تلك المعاملات، أما الموجودات والمطلوبات بالعملة الأجنبية في تاريخ قائمة المركز المالي الأولية الموحدة فيتم تحويلها إلى الريال السعودي وفقاً لأسعار الصرف السائدة في تاريخ قائمة المركز المالي الأولية الموحدة، وتدرج الأرباح والخسائر الناتجة عن فروق أسعار الصرف في قائمة الدخل الأولية الموحدة.

#### ح) المصروفات

مصروفات البيع والتسويق هي تلك المصاريف الخاصة ببيع وتسويق منتجات الشركة وتشتمل على مصاريف العمولات والإعلانات. يتم تبويب باقي المصاريف الأخرى بخلاف تكلفة الخدمات كمصاريف إدارية وعمومية.

#### غ) الرسوم الحكومية

تمثل الرسوم الحكومية التكاليف المترتبة على الشركة مقابل حقوق تقديم خدمات الاتصالات بالملكة العربية السعودية كما في اتفاقيات الترخيص بما في ذلك استخدام الطيف الترددي. ويتم إثباتها في الفترات المتعلقة بها وقت الاستخدام وتدرج ضمن بند تكلفة الخدمات.

#### ف) الأدوات المالية

يتم إثبات الموجودات والمطلوبات الخاصة بالأدوات المالية عندما تصبح الشركة جزءاً من الترتيبات التعاقدية للأدوات المالية. إن القيمة الدفترية لكافة الموجودات والمطلوبات المالية في القوائم المالية الأولية الموحدة تقارب قيمتها العادلة وقد حددت القيمة العادلة على أساس القرائن الموضوعية في تاريخ قائمة المركز المالي الأولية الموحدة.

#### ق) مصاريف الربط البيني

تمثل مصاريف الربط البيني مصاريف الربط بشبكات اتصالات أجنبية ومحلية. ويتم إثباتها في فترات تنفيذ المكالمات ذات الصلة وتدرج ضمن بند تكلفة الخدمات.

#### ك) تحقق الإيرادات

يتم قيد الإيرادات ذات العلاقة بخدمات الاتصالات للفترة عند تقديم خدمات الاتصالات للمشاركين وفقاً للأسعار المعتمدة من هيئة الاتصالات وتقنية المعلومات ويتم إظهارها بعد طرح الخصومات والتخفيضات البيعية الخاصة بفترة تحقيق الإيرادات.

يتم الاعتراف بإيرادات الخدمات عند تقديم الخدمة للمشاركين.

يتم تحقق الإيرادات من بيع أجهزة الاتصالات وملحقاتها عند استلام المشاركين لأجهزة الاتصالات أو ملحقاتها.

#### ل) إيجارات تشيئية

تدرج مدفوعات إيجارات التشغيل تحت إيجارات التشغيل في قائمة الدخل الأولية الموحدة وفقاً لطريقة القسط الثابت على فترات الإيجارات، أما مستردات الإيجارات فيتم قيدها في قائمة الدخل الأولية الموحدة مخصومة من مصروف الإيجار.

## شركة اتصالات

(شركة مساهمة سعودية)

### إيضاحات حول القوائم المالية الأولية الموصدة (غير مراجعة)

لفتري الثلاثة والسنة المنتهيتين في ٣٠ يونيو ٢٠٠٨م

(بالآلاف الريالات السعودية)

### ٣ الممتلكات والمعدات ، صافى

الإجمالي	تصف النفقة	الأموال الرأسمالية	سيارات	ومفروشات	معدات مكتبية	برامج وأجهزة	مصنات شبكة الاتصالات	مصنات مستأجر	تدسيات عقار	مباني	أراضي
٦,٤٠١,٤٦	٩٤٥,١٩١	٤٧٦	٧٧٨	٨٩٢,٧٢٨	١٠٠,٥٢١	٤٠٨,٥٢١	٤,٥٥٤,٧٠٣	٤٢٢,٥١٤	٨,٣٣٣	٤٧,٧٢٢	
٣٥٣,٢١٩	٢٤٨,١٨١	٧٧٨	٧٧٨	١,٧٧٣	١٠٠,٣١٣	٢,١٧٤	٢,١٧٤	٢,١٧٤	-	-	
١,٤٩٤,٥٦٢	١,٢٨٠,٦٥١	٢٤	٢٤	٥٣,٧٤٥	٤٦,٢٥٥	٤٦,٢٥٥	٤٦,٢٥٥	٤٦,٢٥٥	١٢	١٨,٧٩٩	
-	(١,٢٤٥,٧٧٩)	-	-	٦,٩٢٥	١٩,٦٢٨	١,٢٢٢,٨٥٩	١,٢٢٢,٨٥٩	١٧,٦٦٩	٤,١٩٨	-	
٨,٢٤٨,٧٢٧	١,١٢٨,٢٤٠	١,٤٨٦	١,٤٨٦	٢٥٦,١٧٠	٤٧٤,٧١٤	٥,٩٣٤,٧٨٣	٣٧٤,٢٧٠	١٢,٤٤٣	٦٦,٧٢١	٢٠٠٨ يونيو	
٩٢٢,٤٤٤	-	٧٨٣	٧٨٣	٥١,٠٢٥	٤٠,٩٢٢	٦٥٨,٥٦٢	٦٤,٣٥٠	٣٠٩	-	٢٠٠٨ يناير	
١,٠١٠,٨٠٧	-	٨٦٩	٨٦٩	٧٨٦	-	٦,٨٧٧	٦,٨٧٧	٢٦٤	-	-	
٣٥٣,٩٧٦	-	١٨	١٨	٣٢,٠٢١	٤٩,٥١٦	٢٥١,٥٥٠	٢٠,٥٧٧	٢٤١	-	-	
١,٢٨٤,٥٧١	-	٧٩٦	٧٩٦	١,٠٠,٦٨٤	١٩٠,٤٤٨	٩١٦,٩٤٤	٧٥,١٤٩	٥٥٠	-	-	
القيمة الدفترية الصافية											
٦,٩٦٤,٢٥٦	١,١٢٨,٢٤٠	٦٩٠	٦٩٠	١٥٥,٤٨٦	٢٨٤,٢٦٦	٥,٠١٧,٨٣٩	٢٩٩,١٢١	١١,٨٩٣	٦٦,٧٢١	١١,٨٩٣	
٤,١٩١,٠٥٤	٤٩٤,٨٢٠	٢٠٢	٢٠٢	١٠٩,٦٠٢	٢٢٩,٢٠٧	٢,١٦٨,٠٥٩	١٥٢,٢٨٢	٦,٣٢٠	١٩,٣٥٠	٦,٣٢٠	
٣٠ يونيو ٢٠٠٧ (غير موحدة)											
٣٠ يونيو ٢٠٠٨ (موحدة)											

## شركة اتصالات

(شركة مساهمة سعودية)

### إيضاحات حول القوائم المالية الأولية المودعة (غير مراجعة)

لفتري الثلاثة والستة أشهر المنتهيتين في ٣٠ يونيو ٢٠٠٨م

#### ٤ رسوم اقتناء التراخيص ، صافي

بآلاف الريالات السعودية	رخصة خدمات الاتصالات المتنقلة	رخصة خدمات الجيل الثالث (3G)	تراخيص أخرى	إجمالي التراخيص
التكلفة في ٣٠ يونيو ٢٠٠٨	١٢,٢١٠,٠٠٠	٧٥٢,٧٥٠	١٥,٤٨٩	١٢,٩٧٩,٢٣٩
حيازة تراخيص شركة تابعة (إيضاح ١)	-	-	١٧١,٧٣٥	١٧١,٧٣٥
	١٢,٢١٠,٠٠٠	٧٥٢,٧٥٠	١٨٧,٢٢٤	١٣,١٥٠,٩٧٤
<b>يخصم منها :</b>				
مجمع الإطفاء في ١ يناير ٢٠٠٨	١,٥٩٢,٦٧٠	٩٧,٥٥١	٢,٣٢٤	١,٦٩٢,٥٤٥
حيازة تراخيص شركة تابعة (إيضاح ١)	-	-	١٦,٦٢٣	١٦,٦٢٣
إطفاء الفترة	٢٤١,٣٠٢	١٤,٩١٤	١,٩١٧	٢٥٨,١٣٣
مجمع الإطفاء في ٣٠ يونيو ٢٠٠٨	١,٨٣٣,٩٧٢	١١٢,٤٦٥	٢٠,٨٦٤	١,٩٦٧,٣٠١
الرصيد في ٣٠ يونيو ٢٠٠٨ (موحدة)	١٠,٣٧٦,٠٢٨	٦٤١,٢٨٥	١٦٦,٣٦٠	١١,١٨٣,٦٧٣
الرصيد في ٣٠ يونيو ٢٠٠٧ (غير موحدة)	١٠,٨٥٨,٦٣٣	٦٧١,١١٢	١٣,٦٨٢	١١,٥٤٣,٤٢٧

#### ٥ القروض قصيرة وطويلة الأجل

تم توقيع اتفاقية تمويل مع مجموعة من البنوك المحلية في ١٤ ابريل ٢٠٠٨ لتمويل الشركة بقرض قصير الأجل متوافق مع أحكام الشريعة الإسلامية بقيمة ١,٥ مليار ريال سعودي لتمويل حيازة شركة تابعة .

تم توقيع اتفاقية تمويل مع مجموعة من البنوك المحلية والإقليمية والأجنبية في ١٤ مارس ٢٠٠٧ لتمويل الشركة بقرض طويل الأجل متوافق مع أحكام الشريعة الإسلامية بقيمة ٢,٨٨ مليار دولار أمريكي ( يعادل مبلغ ١٠,٧٨ مليار ريال سعودي ) حيث تنص اتفاقية القرض المذكور أعلاه على بيع دقائق الاتصال الهوائي للبنوك المشاركة ومن ثم إعادة توزيعها على مشتركي الشركة بالنيابة عن البنوك المشاركة.

تم جدولة الحصول على القرض على النحو التالي:

- المتحصل من بيع الدقائق وإعادة توزيعها بمبلغ ٢,٤٥ مليار دولار أمريكي ( يعادل مبلغ ٩,١٩ مليار ريال سعودي ) .
- قرض مرابحة لتمويل رأس المال العامل بمبلغ ٢٠٠ مليون دولار أمريكي ( يعادل مبلغ ٧٥٠ مليون ريال سعودي ) .
- تمويل مرابحة بمبلغ ٢٢٥ مليون دولار أمريكي ( يعادل مبلغ ٨٤٢,٧٥ مليون ريال سعودي ) .

هذا وقد قامت الشركة باستلام قيمة قرض بيع الدقائق وإعادة توزيعها في ٢٩ مارس ٢٠٠٧ والبالغ ٩,١٩ مليار ريال سعودي وتم استخدام هذا المبلغ في سداد القرض السابق بمبلغ ٧,١ مليار ريال سعودي بالإضافة إلى قروض المساهمين المؤسسين. لم يتم استخدام كلاً من قرض المرابحة لتمويل رأس المال العامل وتمويل المرابحة كما في ٣٠ يونيو ٢٠٠٨.

تبلغ مدة القرض أعلاه ٦ سنوات، يتم سداد القرض على أقساط نصف سنوية مجدولة، كما يتم سداد المرابحة كل ربع سنة على أن يتم سداد القسط الأخير في ٣١ ديسمبر ٢٠١٢ .

#### ٦ توزيعات الأرباح

أقرت الجمعية العامة العادية للشركة والمنعقدة بتاريخ ٢٢ ربيع الأول ١٤٢٩هـ ( الموافق ٣٠ مارس ٢٠٠٨ م ) باعتماد توصية مجلس إدارة الشركة بتوزيع أرباح عن السنة المنتهية في ٣١ ديسمبر ٢٠٠٧ ، بواقع نصف ريال سعودي عن كل سهم قائم .

## شركة اتصالات

(شركة مساهمة سعودية)

### إيضاحات حول القوائم المالية الأولية المودعة (غير مراجعة)

لفتري الثلاثة والستة أشهر المنتهيتين في ٣٠ يونيو ٢٠٠٨م

#### ٧ ربحية السهم

تم احتساب ربح السهم من العمليات التشغيلية وبيع السهم من الربح الصافي للفترة بتسييم الربح من العمليات التشغيلية والربح الصافي للفترة على عدد الأسهم القائمة والبالغة ٥٠٠ مليون سهم كما في ٣٠ يونيو ٢٠٠٨ .

#### ٨ الاحتياطي النظامي

تمشيا مع متطلبات نظام الشركات في المملكة العربية السعودية والنظام الأساسي للشركة ، تقوم الشركة بنهاية السنة المالية بتكوين احتياطي نظامي بنسبة ١٠ بالمئة من الربح الصافي للسنة حتى يبلغ هذا الاحتياطي ٥٠ بالمئة من رأس المال . وهذا الاحتياطي غير قابل للتوزيع كأرباح .

#### ٩ الارتباطات الرأس مالية والالتزامات المحتملة

على الشركة ارتباطات رأس مالية ناتجة عن عقود توريد ممتلكات ومعدات لم يتم تنفيذها حتى تاريخ قائمة المركز المالي الأولية الموحدة بلغت ٢,٠٧ مليار ريال سعودي كما في ٣٠ يونيو ٢٠٠٨ ( ٢,٠٠٧ : ٢,٩٣ مليار ريال سعودي ) .

قامت الشركة وشركتها التابعة ، شركة بيانات الأولى لخدمات الشبكات بالدخول في مشروع شراكة استراتيجي ( « مشروع الشبكة السعودية للألياف الضوئية » ) مع شركة محلية بتكلفة إجمالية قدرها ١ مليار ريال سعودي لبناء وإقامة وتشغيل شبكة ألياف ضوئية بمدى ١٢,٦٠٠ كيلومتر لربط جميع أنحاء المملكة العربية السعودية بـ ٧ شبكات قطرية . تمتلك الشركة وشركتها التابعة ٦٧٪ من إجمالي قيمة المشروع .

وقد دخلت الشركة وشركتها التابعة سابقة الذكر في هذا المشروع بهدف تدعيم واستكمال شبكة الهاتف المتنقل عن طريق الحصول على خدمات تكنولوجية عالية التقنية . تم الانتهاء من الشبكة الأولى والثانية والسابعة في شهر يونيو ويوليو وديسمبر ٢٠٠٧ ، على التوالي . من المتوقع الانتهاء من الشبكات الأخرى خلال شهر أكتوبر ٢٠٠٨

يوجد على أحد الشركات التابعة التزامات محتملة على شكل خطابات ضمان بمبلغ ٧٤ مليون ريال سعودي كما في ٣٠ يونيو ٢٠٠٨ ( ٢٠٠٧ : لاشئ ) .

#### ١٠ مذكرة تفاهم لشراء حصص شركاء في شركة ذات مسؤولية محدودة

قامت الشركة بتاريخ ٥ ابريل ٢٠٠٨ ، بتوقيع مذكرة تفاهم لشراء نسبة ٩٦٪ من حصص الشركاء في شركة زاجل الدولية للاتصالات ، شركة سعودية ذات مسؤولية محدودة ويشتمل الشراء طبقاً للمذكرة جميع حقوق وأصول وموجودات الشركة والتزاماتها واسمها التجاري وعلاماتها التجارية الحالية والمستقبلية مقابل سعر شراء إجمالي قدره ٨٠ مليون ريال سعودي .

وافقت هيئة الاتصالات وتقنية المعلومات بتاريخ ٢٧ جمادى الثاني ١٤٢٩ هـ ( الموافق ١ يوليو ٢٠٠٨ م ) على شراء ٩٦٪ من حصص الشركاء في شركة زاجل الدولية للاتصالات والمرخص لها تزويد خدمات الانترنت ومجموعة الرسائل القصيرة في المملكة العربية السعودية .

#### ١١ معلومات قطاعية

تري إدارة الشركة عدم ضرورة الإفصاح عن المعلومات القطاعية التشغيلية للشركة وشركاتها التابعة نظراً لعدم أهميتها النسبية من حيث قيمة الخدمة أو المنطقة الجغرافية أو البيئة النظامية .

#### ١٢ أرقام المقارنة

تم إعادة تبويب بعض أرقام فترة المقارنة لتتفق مع أرقام الفترة الحالية .



